



# পুৰোহিত - দৰ্পণ

পণ্ডিত সুরেন্দ্রমোহন ডট্টাচার্য



*If you want to download  
a lot of ebook,  
click the below link*



**Get *More*  
Free  
eBook**

**VISIT  
WEBSITE**

*[www.banglabooks.in](http://www.banglabooks.in)*

**Click here**





Registered under Act XX of 1947.

# পুরোহিত-দর্শন।

সান, যজুঃ, ঋক্, এই ত্রিবিধ বেদোক্ত  
সংকল্পানুষ্ঠানপদ্ধতি ।

পণ্ডিত সুরেন্দ্রমোহন ভট্টাচার্য্য  
সঙ্কলিত ।

উনবিংশ সংস্করণ

শ্রীহরিদাস বসাক কর্তৃক  
প্রকাশিত ।

৩৪ নং কালীপ্রসাদ দত্তের ষ্ট্রীট, কলিকাতা ।

১৩৩১

মূল্য বোট বাধাই ২৫০ এগার সিকা, বিলাতীবৎ বাধাই ৩।০ তের সিকা ।

---

৩৪ নং কালীপ্রসাদ দত্তের স্মৃতি, “অবসর প্রেসে”

শ্রীমহেশচন্দ্র পাত্র দ্বারা মুদ্রিত ।

---



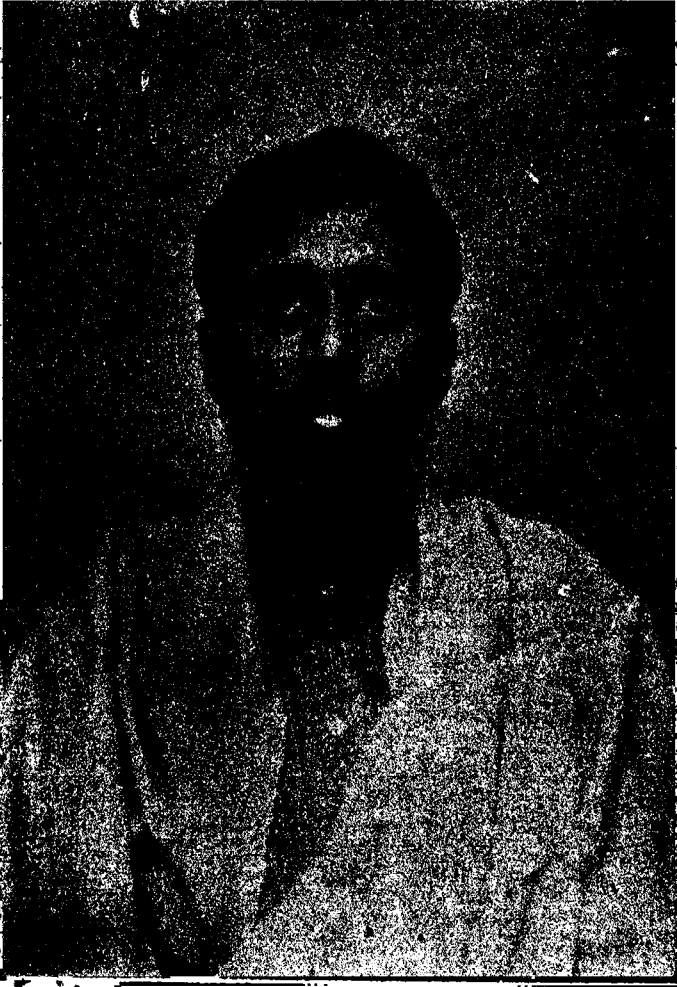

বিখ্যাত পণ্ডিত সুরেন্দ্রমোহন ভট্টাচার্য্য

## নিবেদন



হিন্দু-সমাজে অজ্ঞানতার অভাব হইয়াছে। অভাব হইয়াছে কি জ্ঞান, তাহার নিরূপণ করা দুঃসাধ্য নহে। এই ব্যবসায়ের যথোপযুক্ত আয়ের অভাবে পুরোহিত সন্তানগণের মধ্যে যাহারা কৃতবিদ্য, তাহারা ব্যবসায়ান্তরে মনঃসংযোগ করেন ; আর যাহারা লেখাপড়া শিক্ষা করিতে পারেন নাই, তাহারা যাজকক্রিয়াব্যবসায়ী হইয়েন। আরও এক উপসর্গ আছে। পূর্বে হিন্দু-সমাজের পুরোহিতগণের যথেষ্ট সঙ্ঘ ছিল,—হিন্দু-সমাজ-বন্ধের পুরোহিতগণই যন্ত্রী ছিলেন। কিন্তু এখন তদৈপরীত্যভাবে দাঁড়াইয়াছে। “পুরুষাঙ্গুর” রাধুনীঠাকুরের বড় অধিক দূরে নহেন।

কেন এমন হইল, কাহার দোষে এমন হইল ? দোষ পুরোহিত যজমান উভয়েই। যজমানের দোষ এই—যে কার্য সম্পাদনে তাহার অর্থব্যয় আছে, তাহার ক্রিয়া-সাক্ষ্যের উপরে তাহার ধর্ম-অর্থ কাম-মোক্ষ চতুর্ভুজের ফল নির্ভর করিতেছে, যে কার্যে মন্ত্রের উচ্চারণ বা কার্য সঠিকভাবে না হইলে শুভফলের পরিবর্তে অশুভ উৎপন্ন হইবে,—সে কার্য যিনি করিবেন, তিনি কেমন লোক, কার্যের উপযুক্ত কি না—ফাজ জানেন কি না, এ সকল দেখিয়া লয়ন না। দেখিলেও একজন স্থপকার যজ্ঞপূজা করিতে আসিলে, তাহাকেও যে দক্ষিণা দিবেন, আর একজন জ্ঞানী ব্যক্তিকেও সেই দক্ষিণা দিবেন। ঐতীক খাতায় যজ্ঞপূজার যে দক্ষিণা লেখা আছে, সকলের জন্মই সেই ব্যবস্থা। এই সকল কারণে ভাললোক ব্যবসায় পরিত্যাগ করিয়াছেন। যাহারা মূর্থ—অজ্ঞ উপায়ে উদরানের সংস্থান করিতে পারে না, তাহারা যাজক বা পুরোহিত।

পুরোহিতগণের দোষ এই যে, তাহারা নিজেই নিজের পঙ্গর—নিজেব সম্মান নষ্ট করিয়াছেন। বহু পরিশ্রমার্জিত অর্থকেই মিছামিছি ব্যয় করিতে ইচ্ছা করে না,—যজমান রক্ষিপার্জিত অর্থিক অর্থ দিয়া ভাল পুরোহিত নিযুক্ত করিবে,—কেন করিবে ? ক্রিয়ার ফল পাইতে স্থপকারও স্ত্রীপূজার যথা করিবে, ঐকনিধি মহাশয়ও তাহাই করিবেন,—কৈ;



সুস্বপ্নাপ্নে হৃদয়স্থ তেজ ধ্যানের পুষ্প লইয়া কাহাকেও ঘাটোপরি সংস্থাপন করিতে দেখা যায় না। আরও নানাবিধ কারণ থাকিতে পারে।

যাহা হউক, সঠিকভাবে পৌরোহিত্য-ক্রিয়া সম্পন্ন করিতে হইলে, পুরোহিতের সংস্কৃতশাস্ত্রে পারদর্শিতা থাকা আবশ্যিক,—বহু শাস্ত্র অধ্যয়নের আবশ্যিক, যোগী হওয়া আবশ্যিক। বর্তমান পুরোহিতগণের মধ্যে অনেকে প্রকৃত পুরোহিতপদবাচ্য থাকিতে পারেন, কিন্তু অধিকাংশই যে অজ্ঞ, তাহাতে সন্দেহ নাই।

অভিজ্ঞ বা অনভিজ্ঞ সকল শ্রেণীর পুরোহিতেরই পুস্তক ও পদ্ধতি-সংগ্রহও আবার বহুব্যয়সাধা।

এই সকল নানা কারণে আমি এমন একখানি পুস্তক সঙ্কলন করিব বলিয়া স্থির করি যে, যাহা দৃষ্টে সকল শ্রেণীর পুরোহিতগণ সুন্দরভাবে কার্য সম্পাদন করিতে পারেন। সেই সঙ্গে সঙ্গে ইহাও ভাবিয়াছি যে এইরূপ একখানি পুস্তক প্রস্তুত হইলে বিবিধগণও এতদ্বিষয়ে অভিজ্ঞ হইতে পারিবেন, এবং পুরোহিত কি করিতেছেন না করিতেছেন—বুঝিয়া লইতে পারিবেন; এইরূপ হইলে ধর্মোন্নতির সম্ভাবনা আছে।

১২৯৮ বঙ্গাব্দে পুরোহিত-দর্পণের প্রথম প্রচার। ক্রমে ক্রমে সংখ্যায় সংখ্যায় তখন ইহা প্রকাশ হইয়াছিল। সে দ্বিতীয় খণ্ড, দ্বাদশ সংখ্যা পর্যন্ত। এক্ষণে,—সাহিত্যপ্রচার কার্যালয়ের স্বত্বাধিকারী শ্রদ্ধেয় শ্রীযুক্ত বাবু নবকুমার দত্ত মহাশয়ের যত্নে ও অজস্র অর্থব্যয়ে পুরোহিত-দর্পণের সম্পূর্ণাংশ নূতন সংস্করণরূপে প্রকাশিত হইল। ইহা দ্বারা হিন্দু-সমাজে সামান্য উপকার হইলেও কৃতকৃতার্থ হইব।

১০ই শ্রাবণ, ১৩১১ বঃ

অনন্তপুর.

} শ্রীসুরেন্দ্রমোহন ভট্টাচার্য্য

## তৃতীয় সংস্করণের বিজ্ঞাপন ।

দ্বিতীয় সংস্করণের পুস্তক হইতে এবাব গ্রন্থকলেবর সবিশেষ পৰিবৰ্দ্ধিত হইল। নূতন নূতন বহু বিষয় সন্নিবেশিত করা হইল,—ভরণা করি ইহাতে সাধারণের সুবিধা হইবে। ইতি

১৫ই ভাদ্র,  
১৩১২ সাল।

}

প্রকাশক

## পঞ্চম সংস্করণের বিজ্ঞাপন ।

এই সংস্করণে আবশ্যকীয় এত অধিক বিষয় সন্নিবেশিত হইয়াছে যে, অতঃপর বোধ হয়, ইহার সাহায্যে কি পণ্ডিত কি বিষয়ী—পুরোহিত যজমান সকলেই নিজ নিজ জাতব্য বিষয় সমস্ত জানিতে পারিবেন ;—পুরোহিত যথাবিধি কৰ্ম করাইয়া—বিধিব্যবস্থা দিয়া যজমানের নিকট প্রতিপত্তি অক্ষুণ্ণ রাখিতে পারিবেন,—পুরোহিত অভাব হইলে আবশ্যকমত যজমান নিজেই স্বীয় কৰ্ম সম্পাদন করিয়া ধৰ্ম রক্ষণে সমর্থ হইবেন। এবার গ্রন্থকলেবর সবিশেষ বৰ্দ্ধিত হইল, কিন্তু মূল্য সেই দুই টাকাই রহিল। ইতি

১লা চৈত্র,  
১৩১৩ সাল।

}

প্রকাশক।



## অষ্টম সংস্করণের বিজ্ঞাপন ।

দেখিতে দেখিতে এই অল্পদিনের মধ্যে পুরোহিত-দর্পণের আটটি সংস্করণ হইয়া গেল । আট সংস্করণে প্রায় পঞ্চবিংশতি সহস্র পুস্তক প্রচার ও বিক্রীত হইয়াছে । ইহাতে বুঝিয়াছি, যেরূপ গ্রন্থের অভাব অনুভব করিয়া পুরোহিত-দর্পণের প্রচার করিয়াছিলাম, বাস্তবিকই হিন্দু-সমাজে সে অভাব ছিল, এবং পুরোহিত-দর্পণের দ্বারা সে অভাব কথঞ্চিৎ পূরণ হইতেছে ।

ইহার সঙ্গীতিকারী শ্রীযুক্ত নবকুমার বাবুকে এতদ্গ্রন্থের উন্নতি কল্পে যখন সে পরামর্শ প্রদান করি, হিন্দুধর্ম বক্ষার জন্ত তখনই তিনি অর্থেব মায়া পরিত্যাগ করিয়া তাহাই কবিত্তে স্বীকৃত হইলেন । সপ্তম সংস্করণ পর্য্যন্ত ইহার আকার ক্রমেই পবিবর্দ্ধিত হইয়া বহু বিষয় সন্নিবেশিত হইয়া আসিয়াছে ;— কিন্তু তথাপিও অনেক বিষয় সন্নিবেশিত হইতে বাকি ছিল । অষ্টম সংস্করণে বহুপদ্ধতি সন্নিবেশিত করা হইল । ইহাতে গ্রন্থকলেবর অত্যন্ত বৃদ্ধিপ্ৰাপ্ত হইয়াছে কিন্তু প্রকাশক সে ক্ষতি স্বীকার করিয়াছেন—কেন না, পুরোহিত-দর্পণের প্রচার লাভের জন্ত নহে, যাহাতে হিন্দুধর্মের ক্রিয়াকলাপ-গুলি যথার্থরূপে সম্পাদিত হয়, যাহাতে হিন্দুর সমস্তক্রিয়াকলাপ-পদ্ধতিগুলি একত্রে—এক স্থানে সন্নিবেশিত থাকে তাহারই চেষ্টা মাত্র । আমরা সে চেষ্টা সাধ্যমত সম্পূর্ণ কবিত্তেছি । ভরসা করি, এতদ্গ্রন্থে হিন্দু-সমাজের কথঞ্চিৎ সাহায্য হইবে ।

পুরোহিত-দর্পণকে ভিত্তিস্বরূপ করিয়া লোভী ব্যক্তিগণ পুরোহিত-দর্পণের ভাষ্য নকল করিয়া উদ্দেশ্য-সিদ্ধির পথে অন্তরায় হইতেছিল । কিন্তু প্রকাশক মহাশয় বহু অর্থব্যয়ে হাইকোর্টে অভিযোগ করিয়া সে অত্যাচারপথে অর্গলবন্ধ করিয়াছেন, স্থানান্তরে হাইকোর্টের রায় প্রদত্ত হইল ইতি

জন্মাষ্টমী  
২১শে ভাদ্র, ১৩১৬ ।

} শ্রীশুরেন্দ্রমোহন ভট্টাচার্য্য

## চতুর্দশ সংস্করণের বিজ্ঞাপন ।

মহামহোপাধ্যায় পণ্ডিতগণের সাহায্যে আঞ্জোপাস্ত সংশোধন পূর্বক এই সংস্করণে পুরোহিত-দর্পণের যথাসম্ভব বিশুদ্ধতা সম্পাদিত হইল। বিশুদ্ধভাবে মন্ত্রপাঠের উপরেই ক্রিয়া-কর্ণের ফলাফল নির্ভর করে। বর্তমান যুগে বৈদিক মন্ত্রগুলি প্রায়ই “সাত নকলে আসল খাস্ত”র নামে হইয়া পড়িয়াছে। আমরা বহু পরিশ্রমে অতি প্রাচীন হস্তলিখিত পুথি আদর্শে বৈদিক মন্ত্রগুলির ভাষ্যাদি পর্যালোচনা করিয়া বিশেষ সতর্কতার সহিত পুস্তকের বিশুদ্ধতা সম্পাদন করিয়াছি।

একাল পর্যাস্ত ক্রিয়া-কর্ণেব যে সকল পুস্তক বাহির হইয়াছে, আমাদের এই পুরোহিত-দর্পণ যে সে সমুদয়ের মধ্যে সকল প্রকারেই শীর্ষ স্থান অধিকার করিয়াছে; ইহা আমরা স্পর্ধা করিয়া বলিতে পারি। এবারে পুস্তকের উন্নতি সাধনে বহু পরিশ্রম ও যথেষ্ট অর্থব্যয় হইলেও ইহার মূল্য বৃদ্ধি করা হইল না। কারণ ক্রিয়া-কর্ণগুলি যথায়থ অল্পস্ট্রিত হওয়াই আমাদের প্রধান উদ্দেশ্য।

পুস্তকখানি এতদিনে যে সর্বস্বাস্থ্যসুন্দর হইল, ইহা সকলেই মুক্তকণ্ঠে স্বীকার করিবেন। এক্ষণে অত্যাগ বিঘ্নে শ্রেষ্ঠহলাভের ঞার সুস্বীজন সমীপে বিশুদ্ধতা জন্ম ইহা সমাদৃত হইলে সফলকাম জ্ঞান করিব এবং শ্রম ও অর্থব্যয় সার্থক বিবেচিত হইবে।

রথযাত্রা,

২৫শে আষাঢ় ১৩২৫।

}

প্রকাশক

## উনবিংশ সংস্করণের বিজ্ঞাপন ।

ভগবান করুণাময়ের ইচ্ছায় পুরোহিত-দর্পণের দর্পণ-সুখ্যা আজ সম্পূর্ণ সার্থক হইল। যদিও বাজারের যাবতীয় ক্রিয়াকাণ্ড পদ্ধতির শীর্ষ স্থান পুরোহিত-দর্পণ লাভ করিয়াছে তথাপি ইহার পূর্ব পূর্ব সংস্করণে যে কিছু জন্ম প্রমাদাদি ছিল এবারে বিজ্ঞ পণ্ডিতগণের বিচারে তৎসমুদায় সিদ্ধান্ত করিয়া বহুল অর্থব্যয়ে ও প্রভূত পরিশ্রমে গ্রন্থখানি প্রকাশিত হইল। ইহার দ্বারায় পাঠক বর্গ যদি কিছু উপকার বোধ করেন তবেই অর্থব্যয় ও পরিশ্রম সফল জ্ঞান করিব।

প্রকাশক ।

## বাজারে নকল হইয়াছে ।

পণ্ডিত শ্রীযুক্ত সুরেন্দ্রমোহন ভট্টাচার্য মহাশয়ের লিখিত “পুরোহিত-দর্পণ” বঙ্গের গৃহে গৃহে পঠিত হইতেছে । হিন্দুধর্ম, হিন্দুর ক্রিয়াকলাপ রক্ষাকল্পে এই গ্রন্থ একমাত্র সহায় হইয়াছে। এত প্রতিপত্তি, এত বিক্রয়, এত আদীর-গৌরব দেখিয়া নকলকারিগণের রমণা-রস করিতে লাগিল । তাহার নানা নামে নানা ভঙ্গ ইহার জঘন্য নকল আরম্ভ করিল । আমরাও নিশ্চিন্ত না থাকিয়া ইহার প্রতিকারকল্পে মহামাণ্ড হাইকোর্টের আদিম বিভাগে অভিযোগ উপস্থিত করিয়া নকলকারিগণের বিরুদ্ধে যে ডিক্রী পাইয়াছি, নিম্নে তাহার বঙ্গানুবাদ প্রদান করিলাম । শ্রীভগবান্ ধর্মের রক্ষক—তাঁহারই রূপায় জঘন্য নকলের হস্ত হইতে হিন্দুগণ পরিত্রাণ পাইলেন ।

### হাইকোর্ট হইতে পুরোহিত-দর্পণের চূড়ান্ত নিষ্পত্তি ।

হাইকোর্ট আদিম বিভাগ ।

#### ডিক্রীর অনুবাদ ।

অত্র আদালতের অন্ততম জজ মাননীয় ই, ই, ফ্লেচার সাহেবের এজলাসে বাদীর কৌশলী এবং প্রতিবাদীদিগের কৌশলীর সাক্ষাতে এবং প্রতিবাদীদ্বয় বাদীকে ৫৫৭ টাকা দেওয়ার উভয় পক্ষের সম্মতিক্রমে এই মোকদ্দমা উঠাইয়া লওয়া হইল এবং এই সাক্ষ্য হইল যে, বাদী “পুরোহিত-দর্পণ” নামক পুস্তকের এবং তাহার যে, প্রতিবাদীদ্বয়ের বিরুদ্ধে এই চিরস্থায়ী নিষেধাজ্ঞা perpetual Injunction দেওয়া হইল যে, তাহারা বাদীর উক্ত “পুরোহিত-দর্পণ” নামক পুস্তককে ভিত্তিস্বরূপ করিয়া আর্জীতে উল্লিখিত যে পুস্তক প্রকাশ করিয়াছিল, তাহা অঙ্ককার ভবিষ্যৎ হইতে কেহ আর প্রকাশ বা বিক্রয় করিতে পারিবে না কেবল উক্ত আর্জীতে উল্লিখিত ২০০০ কপীর মধ্যে যতগুলি অবশিষ্ট আছে সেই গুলিই বিক্রয় করিতে পারিবে

প্রকাশক ।

# সূচীপত্র ।

## প্রথম খণ্ড ।

অগ্নির অঙ্ক	৭২	একত্রে বিগ্রহদ্বয় পূজা নিবেধ	৫৯
অগ্নির নাম	৭৯	একাক্ষীতিপত্র বাস্তব্যাগ	১৩৯
অর্ঘ্য	৫১	করণাস	৪০
অন্নক্রাস	৩৯	ব রতুচ্ছি	২৬
অন্নক্রাসক্রম	৪০	কুপোৎসর্গ প্রয়োগ	১৫৮
অধিবাস-বিধি	৮৮	কৃষ্ণবিষয়ক সংক্ষেপ-ভূতশুদ্ধি	৩৫
অধিবাস-মন্ত্র ( সামবেদীয় )	৮৯	গদান্নান	১২২
অধিবাস-মন্ত্র ( যজুর্বেদীয় )	৯১	গ্ৰামস্ত্রী শাপোদ্ধার	১০০
অধিবাস-মন্ত্র ( ঋগ্বেদীয় )	৯৩	ঘটস্থাপন	২৭
অন্তর্দাতৃকাত্যাস	৩৬	ঘটস্থাপন ( সামবেদি )	২৮
অবগাহন স্নানপদ্ধতি	১২১	ঘটস্থাপন ( ঋগ্বেদি )	২৯
অশ্বখাদি বৃক্ষ প্রতিষ্ঠা	১৫৩	ঘটস্থাপন ( তান্ত্রিক )	৩১
অশ্বখবৃক্ষে জলদান-মন্ত্র	১২৪	ঘটস্থাপন ( যজুর্বেদি )	২৯
অষ্টাক-প্রণাম	৪৫	চতুঃষষ্টিপদ-বাস্তব্যাগ	১৩৩
অষ্টাদশোপচার পূজা	৫০	চন্দনাদিলেপনবিধি	৪৭
আচমনবিধি	২১	চক্ষুর্দান	৪০
আচমন ( তান্ত্রিক )	২২	জপনিয়ম	৯২
আচমন ( শূদ্র )	২২	জপসমপণ	৪৪
আম্বসমর্পণ	৪৬	জলতুচ্ছি	২৬
আবাহন	৪১	জলাশয় উৎসর্গ	১৪০
আর্যাজিক	৪৭	তর্পণ ( তান্ত্রিক )	১১৩
আসন	৬১	তর্পণ-বিধি ( বৈদিক )	১১৪
আসনশুদ্ধি	২৬	তর্পণপদ্ধতি ( সামবেদীয় )	১১৫
উদীচ্য কণ্ঠ	৮৩	তর্পণপদ্ধতি যজুর্বেদীয় ও শূদ্র	১১৯
উপচার-দান-বিধি	৫০	তর্পণপদ্ধতি ( ঋগ্বেদীয় )	১১৯
ঋষ্যাদিত্যাস	৩৯	তান্ত্রিক নিবেদন	৫২

তান্ত্রিক সংক্ষেপ হোম	৭৩	পঞ্চাঙ্গশুদ্ধি	৬০
তান্ত্রিক হোমের স্থগিত	৭২	পঞ্চামৃত	২৫
তুলসীচরনাদি-বিধি	১২৩	পঞ্চামৃত শোধন-মন্ত্র (ত্রিবেদীয়)	১৬
তৈলতন্ত্র-বিধি	১২০	পঞ্চাঙ্গস্বস্ত্যায়ন	১২৬
ত্রিপুরার শাস্তি	১৩৩	পঞ্চোপচার-পূজা	৫০
দশোপচার-পূজা	৫০	পরিমাণ জ্ঞান	৭০
ষাদশ দান	৯৮	পাবমানীসুক্ত মন্ত্র	১৭৯
দিকপাল হোম	৮৫	পীঠস্থাস	৩৮
দ্বিবিধি	৫৯	পুরুষসুক্ত মন্ত্র	১৭৬
ধূপ ও দীপ	৫১	পুষ্প ও বিশ্বপত্র	৫১
ধূপ ও দীপদানের বিশেষ মন্ত্র	৫২	পুষ্পশুদ্ধি	২৬
নবগ্রহ শাস্তি	১২৭	প্রকৃত কর্ম	৮২
নবগ্রহ হোম	৮৪	প্রণাম-বিধি	৪৫
নবপত্রিকা	৯৭	প্রত্যক্ষদেবতা হোম	৫৫
নবরত্ন	৯৬	প্রদক্ষিণ	৪৬
নিষিদ্ধ পুষ্প	৫৯	প্রবর	৯৯
নিষিদ্ধ বাদ্য	৬১	প্রশস্তিপাত্রবন্দন	৮৮
নৈবেদ্য	৫২	প্রাণপ্রতিষ্ঠা	৪০
ন্যাস করিবার ক্রম	৩৫	প্রাণায়াম	৩২
পঞ্চকবায়	৯৭	প্রাতঃস্থান	১২৩
পঞ্চপব্য	৯৪	বরণ	৮৭
পঞ্চপব্য শোধন-মন্ত্র (সামবেদীয়)	৯৪	বহু দেবতার গায়ত্রী	৫৭
পঞ্চপব্য-শোধন-মন্ত্র (যজুর্বেদীয়)	৯৪	বহু দেবতার ধ্যান ও প্রণাম	৫৩
পঞ্চপব্য-শোধন-মন্ত্র (ঋগ্বেদীয়)	৯৫	বহুবিধ যুক্তা	৬২
পঞ্চপত্র	৯৭	বাণলিঙ্গ প্রকরণ	১৫৯
পঞ্চপত্র ( তঁদ্রোক্ত )	৯৭	বাড়বাগ	১০৩
পঞ্চবর্ণ শুদ্ধিকা	৯৭	বিশেষার্থাঙ্গাপন	৪২
পঞ্চস্বস্ত	৯৬	বিশ্বপত্রচরনাদি বিধি	১২৪
পঞ্চশত	৯৬	বিসর্জন	৪৭
পঞ্চাঙ্গ-প্রণাম	৪৫	বেদী, স্থগিত ও কুণ্ড	৭০



বেদী-শোধন-মন্ত্র	২৬	সংহার-মাতৃকাক্সাস	৩৮
ব্যাপকক্সাস	৩৯	সংক্ষেপদেবপ্রতিষ্ঠা ও পুনঃসংস্কার	১৫৮
ব্রহ্ম-উৎসাহপান	১৭৬	সংক্ষেপ মাল্লা সংস্কার	১১৯
ব্রহ্মপ্রতিষ্ঠা ( ঋগ্বেদীয় )	১৭৪	সংক্ষেপ-ভূতগুচ্ছি	৩৪
ব্রহ্মপ্রতিষ্ঠা ( যজুর্বেদীয় )	১৬৯	সকল্প বিধি	২৪
ব্রহ্মপ্রতিষ্ঠা বিধি ( সামবেদীয় )	১৬৪	সকল্পমাস	২৫
ব্রহ্মপ্রতিষ্ঠা প্রয়োগ	১৫৯	সকল্পসূক্ত ( সামবেদীয় )	২৫
ব্রাহ্মণ-পাদোদক পান-মন্ত্র	১২৫	সকল্পসূক্ত ( ঋগ্বেদীয় )	২৫
ভূতগুচ্ছি	৩৩	সকল্পসূক্ত ( যজুর্বেদীয় )	২৫
ভূতাপসারণ	৩২	সক্স্যাবিধি ( বৈদিক )	১০০
মঠ প্রতিষ্ঠা	১৫৬	সক্স্যাবিধি ( সামবেদীয় )	১০১
মধুপর্ক	৫১	সক্স্যাপদ্ধতি ( যজুর্বেদীয় )	১০৫
মাতৃকাক্সাস	৩৫	সক্স্যাপদ্ধতি ( ঋগ্বেদীয় )	১০৭
মানসপূজা	৪১	সক্স্যাপদ্ধতি ( তান্ত্রিক )	১১২
মানভক্তবলি	৩২	সপ্তমৃত্তিকা	১৩৬
যজ্ঞসূত্রে বা পৈতা	৯৮	সামবেদীয় সর্ককর্মসাধারণগীয় বা	
যজ্ঞোপবীতগ্রহিমন্ত্র ( সামবেদীয় )	৯৯	সামান্ত কুশণ্ডিকা	৭৫
„ ( যজুর্বেদীয় ও ঋগ্বেদীয় )	৯৯	সামান্তাঘ্য	৩১
যজ্ঞোপবীত ধারণ-বিধি	৯৯	সোপান প্রতিষ্ঠা	১৭৬
শক্তিমালা	৪৩	স্নানবিধি	১২১
শান্তি ( সামবেদীয় )	৪৮	স্বস্তিবাচন	২২
শান্তি ( ঋগ্বেদীয় )	৪৮	স্বস্তিবাচন ( সামবেদীয় )	২৩
শান্তি ( যজুর্বেদীয় )	৪৯	স্বস্তিবাচন ( যজুর্বেদীয় )	২৩
শান্তিসত্যয়ন	১২৫	স্বস্তিবাচন ( ঋগ্বেদীয় )	২৩
শান্তি তান্ত্রিক	৪৯	স্বস্তিবাচন ( তান্ত্রিক )	২৪
শুক্লপতিসূক্ত মন্ত্র	১৮০	হোম	১৩৬
শৈবমালা	৪৩	হোম-বিধি ১	৭০
বৌদ্ধ দান	৯৮	হোমের অগ্নি	৭২
বৌদ্ধশোপচার-পূজা	৫০	হোমের কাঠ	৭০
সকৌষধি	৯৭	ঐবিকুচরণসূক্ত পান-মন্ত্র	১২৪
		ঐবিকু মন্ত্র	১৭৮

## দ্বিতীয় খণ্ড ।

পৌর্ণমাসী ।

চতুর্থী ।

মহাদৈজ্যেষ্ঠী	১৮২	উমাচতুর্থী ব্রত	২৩৪
মহাস্তরা	১৮৩	নষ্টচন্দ্র	২৩৪
কোলাগররুত্যা	১৮৩	মানচতুর্থী ব্রত	২৩৫
কোলাগর পদ্ধতি	১৮৪	পঞ্চমী ।	
ব্রাসোৎসববিধি	১৮৯	নাগপঞ্চমী	২৩৬
দোলযাত্রা	১৯৭	মনসা পূজাবিধি	২৩৭
দেব-দোল	১৯৯	ঋষিপঞ্চমী ব্রত	২৪০
অভিষেকবিধি	২০৩	সরস্বতী পূজা	২৪৫
চন্দন-যাত্রা	২০৪	পঞ্চমীব্রত	২৪৮
চন্দনীর-পুষ্পমোলযাত্রা পদ্ধতি	২০৯	ষষ্ঠী ।	
মানযাত্রা	২১১	অন্নপূর্ণাষষ্ঠীব্রত	২৫২
প্রতিপৎ ।		মিত্যষষ্ঠীব্রত	২৫৫
দ্যুতপ্রতিপৎ	২১৩	বিবিধ ষষ্ঠী	২৫৭

দ্বিতীয়া ।

সপ্তমী ।

রথযাত্রা	২১৪	বিজয়া সপ্তমী	২৫৯
অশুভশরনা ব্রত	২১৭	হর্যাপূজা	২৫৯
তৃতীয়া ।		কুহুটী ব্রত	২৫৯
পদ্ধযাত্রাপ্রয়োগ	২২২	মাকরী সপ্তমী	২৬৪
অক্ষয়তৃতীয়া ব্রত	২২৪	আরোগ্যসপ্তমী ব্রত	২৬৫
রজাতৃতীয়া ব্রত	২২৮	বিধানসপ্তমী ব্রত	২৬৬
ঋত্নিতালিকা ব্রত	২২৯	শীতলাসপ্তমী ব্রত	২৬৭

অষ্টমী ।		দশমী ।	
জন্মাষ্টমী	২৭০	দশহরা	৩২২
দুর্কাষ্টমী ব্রত	২৭৮	দশহরা গঙ্গানান	৩৩০
ত্রাধাষ্টমী	২৮০	গঙ্গাস্তব	৩৩১
মহাষ্টমী	২৮৫	গঙ্গাপূজা	৩৩১
দুর্গাব্রত	২৮৬	অপরাজিতা-পূজা	৩৩২
বীরাষ্টমী ব্রত	২৯১	একাদশী ।	
গোষ্ঠাষ্টমী	২৯২	ব্যতীপাতযোগ	৩৩৩
গো-পূজা	২৯২	উপবাসে প্রতিশ্রমব	৩৩৩
গোশ্রাস দানের-মন্ত্র	২৯৩	একাদশী ব্রতকাল ব্যবস্থা	৩৩৪
অষ্টকা	২৯৩	একাদশীর পারণ	৩৩৫
ভীমাষ্টমী	২৯৪	দ্বাদশী ।	
অশোকাষ্টমী	২৯৪	পিপীতকী দ্বাদশীব্রত	৩৩৫
ব্রহ্মপুত্র-নান	২৯৫	সন্তান দ্বাদশীব্রত	৩৩৮
অন্নপূর্ণা-পূজা	২৯৫	শয়ন-পার্শ্বপরিবর্তন-উত্থান	৩৪১
অন্নপূর্ণা-তোজম	৩০৫	শয়নযাত্রা	৩৪২
ঐ শঙ্করাচার্য্য কৃত	৩০৬	পার্শ্বপরিবর্তন	৩৪২
অন্নপূর্ণা-কবচ	৩০৭	উত্থানযাত্রা	৩৪৩
তান্ত্রিক বলিদান	৩০৮	শ্রবণা দ্বাদশী	৩৪৪
তান্ত্রিককুমারী পূজা	৩০৯	অথবা দ্বাদশী	৩৪৪
বুধাষ্টমী	৩১১	আমলকী দ্বাদশীব্রত	৩৪৫
নবমী ।		ঘট্‌ত্বিলাচরণ	৩৪৮
তালনবমী ব্রত	৩১৮	গোবিন্দবাদশী	৩৪৮
জগদ্ধাত্রী পূজা	৩২০	ত্রয়োদশী ।	
জগদ্ধাত্রী স্তব	৩২০		
দুর্গা পূজা	৩২৪	মধ্য ত্রয়োদশী	৩৪৯
দুর্গা শতনাম শ্লোক	৩২৪	গজছায়াযোগ	৩৪৯
দুর্গাকবচ	৩২৫	বাক্রমী	৩৪৯
ঐরামনবমীব্রত	৩২৬	মদন-ত্রয়োদশী	৩৫০

চতুর্দশী ।	দীপাবিতা লক্ষ্মীপূজা	৩৯২
উমানহেশ্বরব্রত	৩৫১ অর্কোদয় যোগ	৩৯৩
শাবিত্রীচতুর্দশী	৩৫৪ গ্রহণ	৩৯৩
অনন্তব্রত	৩৬২ গ্রহণে গন্ধানান	৩৯৪
ভূতচতুর্দশী	৩৬৯ চূড়ামণি যোগ	৩৯৪
যমপূজা ও তর্পণ	৩৬৯ গ্রহণে পুরন্দরণ*	৩৯৪
চতুর্দশ শাক	৩৭০ জন্মতিথি কৃত্য	৩৯৬
শিবরাত্রি	৩৭০ সংক্রান্তি ।	
অঘোর চতুর্দশী ব্রত	৩৭৪ জলসংক্রান্তিব্রত	৪০৮
চম্পক চতুর্দশী ব্রত	৩৭৬ দানসংক্রান্তিব্রত	৪০০
অমাবস্তা ।	দধিসংক্রান্তিব্রত	৪০১
মলমাস	৩৭৬ অন্ন-সংক্রান্তিব্রত	৪০৩
গোসহস্রী স্নান	৩৭৭ ফলসংক্রান্তিব্রত	৪০৪
মৌনি স্নান	৩৭৭ মঙ্গলসংক্রান্তিব্রত	৪০৭
করতোয়া স্নান	৩৭৭ যম-পূর্কারিণীব্রত	৪০৮
আলোকামাবস্তাব্রত	৩৭৭ সক্ষয়্যাব্রত	৪০৯
দীপাবিতা	৩৭৯ ষষ্ঠঘটব্রত	৪১২
উষাদান	৩৭৯ ষটোৎসর্গ	৪১৪
কালীপূজা	৩৮০ বিশ্বকর্মা পূজা	৪১৫
কালী-স্তোত্র	৩৮২ কার্তিকেশ্বর ব্রত	৪১৫
কালী কবচ	৩৯২ বাস্তপূজা	৪১৯

## তৃতীয় খণ্ড

সামবেদীয় দশদীংস্কার	লাজহোম	৪৩০
বিবাহ-বিধি	৪২১ সপ্তপদা-গমন	৪৩২
বিবাহ	৪২৩ পাণিগ্রহণ	৪৩৩
বিবাহ-হোমাদি	৪২৮ উত্তরাবিবাহ বা কুশাঙ্কিকা	৪৩৪

ভোজনাদি	৪৩৫	উপনয়ন	৪৮০
চতুর্ল্যামঙ্গলমর্জ	৪৩৫	বেদারম্ভ	৪৮৪
ঋতিহোম	৪৩৬	সমাবর্তন	৪৮৫
চতুর্থাহোম	৪৩৬		
গর্ভাধান	৪৩৮	ঋগ্বেদীয় দশসংস্কার ।	
পুংসবন	৪৩৯	বিবাহ-পদ্ধতি	৪৮৮
সৌমস্তোত্রম্নন	৪৪০	কুশভিক্র	৪৯২
জাতকর্ম	৪৪২	গর্ভাধান	৪৯৫
নিষ্ক্রামণ	৪৪৩	পুংসবন	৪৯৭
নামকরণ	৪৪৪	অনবলোভন	৪৯৮
অন্নপ্রাশন	৪৪৫	সৌমস্তোত্রম্নন	৪৯৯
চূড়াকরণ	৪৪৬	জাতকর্ম	৫০১
উপনয়ন	৪৪৮	গুপ্তনামকরণ	৫০২
সাবিত্রী চক্রহোম	৪৫২	প্রকাশ্য নামকরণ	৫০২
সমাবর্তন	৪৫৩	নিষ্ক্রামণ	৫০৩
বিষ্ণারম্ভ	৪৫৫	অন্নপ্রাশন	৫০৬
অনধ্যায়	৪৫৬	চূড়াকরণ	৫০৮
গহারম্ভ	৪৫৬	উপনয়ন	৫০৯
গৃহ-প্রবেশ	৪৫৮	সমাবর্তন	৫১৬
যজুর্বেদীয় দশসংস্কার ।		ঋতুসংস্কার	৫১৯
বিবাহ	৪৫৯	দশকর্মের বিবিধ জাতব্য	৫২১
বিবাহ-কুশভিক্র	৪৬৪	পঞ্চামৃত	৫২৫
গর্ভাধান	৪৭১	দীক্ষা প্রকরণ ।	
পুংসবন	৪৭১	দীক্ষা-প্রকরণ	৫২৬
সৌমস্তোত্রম্নন	৪৭২	কুলাকুলচক্র	৫২৯
শোব্যস্তীকর্ম	৪৭৩	রাশিচক্র	৫৩০
জাতকর্ম	৪৭৩	নক্ষত্রচক্র	৫৩২
নামকরণ	৪৭৫	অক্ষয়চক্র	৫৩৪
অন্নপ্রাশন	৪৭৫	অক্ষয়চক্র	৫৩৫
চূড়াকরণ	৪৭৭	ঋগ্বেদীয়চক্র	৫৩৬



দীক্ষাগ্রহণে মাস নিয়ম	৫৩৮	সংক্ষেপ দীক্ষাপদ্ধতি	৫৪০
দীক্ষাগ্রহণে বারু নিয়ম	৫৩৮		
দীক্ষাগ্রহণে তিথি নিয়ম	৫৩৮	পুরশ্চরণ ।	
দীক্ষাগ্রহণে নক্ষত্র নিয়ম	৫৩৮	পুরশ্চরণ	৫৪৫
দীক্ষাগ্রহণে যোগ-নির্ণয়	৫৩৯	পুরশ্চরণে স্থাননির্ণয়	৫৪৫
দীক্ষাগ্রহণে করণ-নির্ণয়	৫৩৯	পুরশ্চরণে পূর্বকর্তব্য	৫৪৬
দীক্ষাগ্রহণে লগ্ন-নির্ণয়	৫৩৯	জপের নিয়ম	৫৪৬
দীক্ষাগ্রহণে পক্ষ-নির্ণয়	৫৩৯	কৃষ্ণচক্র বিচার	৫৪৭
দীক্ষাগ্রহণে স্থান-নির্ণয়	৫৪০	কৃষ্ণচক্র	৫৪৮
মন্ত্রের দশ-সংস্কার	৫৪০	পুরশ্চরণ তর্পণ	৫৫০
মাতৃকা-যন্ত্র	৫৪০	পুরশ্চরণ-অভিষেক	৫৫১
মাতৃকাযন্ত্র	৫৪১	অপরাজিতা-স্তোত্র	৫৫১

### চতুর্থ খণ্ড ।

সামবেদীয় পার্বণ-শ্রাদ্ধসূত্র	৫৫৪	অঙ্গপ্রায়শ্চিত্ত	৫৭৪
ভাষাসূত্র	৫৫৫	হেমগর্ভ-তিলাদান	৫৭৪
শ্রাদ্ধদিনে বর্জ্যনীয়	৫৫৬	বৈতরণী	৫৭৫
সামবেদীয় পার্বণশ্রাদ্ধপ্রয়োগ	৫৫৬	অস্ত্যেষ্টিপদ্ধতি	৫৭৬
ষোড়শপিণ্ডদানপ্রয়োগ	৫৭০	পর্ণনরদাহ	৫৭৮
উদ্ধাদান প্রয়োগ	৫৭১	সামবেদীয়চতুর্কীর্ষাতি	৫৭৮
মৃগা-ক্রয়োদশী শ্রাদ্ধ	৫৭১	গদ্যয় অস্থিনিক্ষেপ	৫৭৯
গ্রহণশ্রাদ্ধ	৫৭২	দাহাধিকারী নিরূপণ	৫৭৯
অষ্টকশ্রাদ্ধ	৫৭২	স্ত্রীজাতির দাহাধিকারী	৫৮০
পঞ্চপাত্রশ্রাদ্ধ	৫৭২	পুরকপিণ্ডদানাদিকারী	৫৮১
প্রায়শ্চিত্তাদিক পার্বণ	৫৭৩	সপিণ্ডাদি বিচার	৫৮১
শ্রোতপক্ষীয় পার্বণ	৫৭৩	পুরক পিণ্ডদান	৫৮২
তীর্থব্রাহ্মী শ্রাদ্ধ	৫৭৩	পুরকপিণ্ডদানপদ্ধতি	৫৮৩
তীর্থশ্রাদ্ধ	৫৭৩	নীর-ক্ষীর-পদ্ধতি	৫৮৪
তীর্থ প্রত্যাগত ব্যক্তির কর্তব্য	৫৭৪	অশৌচমধ্যে কর্তব্যতা	৫৮৫

অশৌচ ব্যবস্থা	৫৮৬	যজুর্বেদীয় ব্রহ্মোৎসর্গম্	৬৬৫
চতুর্কর্ণের অশৌচ	৫৮৬	যজুর্বেদীয় চন্দনধেহুদানবিধি	৬৮৪
বালকাদি মরণে অশৌচ	৫৮৭	যজুর্বেদীয়-আট্টৈকোদ্বিষ্টশ্রাদ্ধ-	
গর্ভস্রাবাশৌচ	৫৮৮	প্রয়োগঃ	৬৮৪
অশৌচ-সঙ্কর ব্যবস্থা	৫৮৯	যজুর্বেদীয়-মাসিকশ্রাদ্ধবিধি	৬৮৫
ঋগ্বেদশৌচ	৫৯০	ঋগ্বেদীয়-পার্বণশ্রাদ্ধ-প্রয়োগ	৬৮৫
প্রেতশ্রাদ্ধ-কালনির্ণয়	৫৯১	ঋগ্বেদীয়-অন্ত্যেষ্টিপদ্ধতি	৬৯০
বিঘ্নপতিত শ্রাদ্ধকাল-নির্ণয়	৫৯২	ঋগ্বেদীয় পুরকপিণ্ডদানম্	৬৯৫
অবিজ্ঞাত স্মৃতাহ শ্রাদ্ধকালনির্ণয়	৫৯২	ঋগ্বেদীয় চতুর্ধাশান্তিঃ	৬৯৬
সাধারণ শ্রাদ্ধবেলা নিরূপণ	৫৯৩	ঋগ্বেদীয় আট্টৈকোদ্বিষ্ট শ্রাদ্ধ-	
অমাবস্তাশ্রাদ্ধকাল	৫৯৩	প্রয়োগঃ	৬৯৭
সাংবৎসরিকশ্রাদ্ধ	৫৯৪	ঋগ্বেদিনামাত্ম্যদয়িক শ্রাদ্ধ-	
মাসিকৈকোদ্বিষ্টশ্রাদ্ধ	৬০০	প্রয়োগঃ	৭০১
আট্টৈকোদ্বিষ্টশ্রাদ্ধ	৬০০	ঋগ্বেদিনাং সপিত্তীকরণ-	
আত্ম্যদয়িকশ্রাদ্ধ	৬০১	শ্রাদ্ধপ্রয়োগঃ	৭০২
বসুধারা	৬০৩	ঋগ্বেদিনাং ব্রহ্মোৎসর্গপদ্ধতিঃ	৭২০
ভোক্ত্যোৎসর্গ	৬০৪	ষোড়শদান প্রয়োগ	৭০৬
পিণ্ডহীন আত্ম্যদয়িক	৬১০	গয়াশ্রাদ্ধ-পদ্ধতি ।	
শ্রাদ্ধমুকল্প-ভোক্ত্যোৎসর্গ	৬১১	গয়া-যাত্রা-প্রয়োগ	৭০৯
সপিত্তীকরণ শ্রাদ্ধ	৬১১	গয়াযাত্রা-কৃত্য	৭০৯
সামবেদীয় ব্রহ্মোৎসর্গ প্রয়োগ	৬১৬	প্রথমদিন-কৃত্য	৭৪০
হোমাদি	৬১৮	প্রথম পিত্ত্বষোড়শী	৭৪১
চন্দন-ধেহুদান প্রয়োগ	৬২৫	দ্বিতীয়দিন-কৃত্য	৭৪২
প্রকৃত-কর্ষ	৬২৫	প্রোতশিলাকৃত্য	৭৪৪
যজুর্বেদীয় আত্ম্যদয়িক শ্রাদ্ধ	৬২৮	তৃতীয়দিন-কৃত্য	৭৪৪
যজুর্বেদীয় পার্বণশ্রাদ্ধম্	৬৩৭	চতুর্থদিন-কৃত্য	৭৪৬
যজুর্বেদীয় পুরকপিণ্ডদান	৬৪৭	পঞ্চমদিন কৃত্য	৭৪৬
যজুর্বেদীয় সাংবৎসরিকৈকোদ্বিষ্ট-		ষষ্ঠদিন-কৃত্য	৭৪৭
শ্রাদ্ধ প্রয়োগঃ	৬৪৯	সপ্তমদিন-কৃত্য	৭৪৮
যজুর্বেদীয় সপিত্তীকরণম্	৬৫৪	অনিয়ত দিনকৃত্য	৭৫৮

মাতৃগয়া পদ্ধতি	৭৫১	দানসাগর বিধি	৭৫৪
মাতৃ বোড়শী	৭৫৩	বিলক্ষণা শয্যা-দানবিধি	৭৫৬

## পঞ্চম খণ্ড ।

বৃহস্পতিকেশ্বর পুরাণোক্ত		মহিব বলিদান	৮২০
দুর্গাপূজা	৭৫৭	বলিবিল্বের প্রতিকার	৮২২
কল্লারস্ত বা বোধন	৭৫৭	শ্রীশ্রীচণ্ডীপূজা	৮২২
অধিবাস	৭৬০	শ্রীশ্রীচণ্ডী	৮২৪
সপ্তমী পূজা	৭৬২	বৈদিক কুমারী পূজা	৮৫৮
সৰ্বভোক্ত্রমণ্ডল	৭৭৪	বিষ্ণুপূজা	৮৫৯
মহাষ্টমীপূজা	৭৭৬	বিষ্ণুস্তোত্রম্	৮৬২
সন্ধিপূজা	৭৭৯	মধুসূদনস্তোত্রম্	৮৬২
মহানবমীপূজা	৭৭৯	চন্দ্রমৌলিন্যাস	৮৬৩
প্রদক্ষিণ স্তোত্র	৭৮০	পার্বিব শিবপূজা	৮৬৪
বিজয়াদশমী	৭৮১	বটুকভৈরবস্তোত্রম্	৮৬৬
		জাতাপহারিণীপূজা	৮৬৮
দেবীপুরাণোক্ত দুর্গাপূজা	৭৮২	আপহৃদ্ধারস্তোত্রম্	৮৭৩
বোধন	৭৮২	অরপূজা	৮৭৪
অধিবাস	৭৮৪	গোবর্দ্ধনবাতা	৮৭৫
সপ্তমীপূজা	৭৮৬	গোবর্দ্ধন পূজা	৮৭৫
মহাষ্টমীপূজা	৭৯৫	সূর্যাস্ত্যদানবিধি	৮৭৬
সন্ধিপূজা	৭৯৭	শক্যস্ত্র	৮৭৭
মহানবমীপূজা	৭৯৭	শিবামৃষ্টিত্রত	৮৭৮
বিজয়াদশমীকৃত্য	৭৯৭	সোমবারত্রত	৮৮২
কালিকাপুরাণোক্তদুর্গাপূজা	৭৯৯	ভুলসৌত্রত	৮৮২
বোধন	৭৯৯	শনৈশ্চরত্রত	৮৮৪
অধিবাস	৮০০	হগ্রিমঙ্গলত্রত	৮৮৭
সপ্তমীপূজা	৮০০	মঙ্গলচণ্ডীত্রত	৮৮৯
মহাষ্টমীপূজা	৮১০	মঙ্গলবারত্রত	৮৯২
সন্ধিপূজা	৮১৪	ঋণমোচক মঙ্গলস্তোত্র	৮৯৪
মহানবমীপূজা	৮১৪	বকপঞ্চকত্রত	৮৯৪
দুর্গাস্ততি	৮১৫	পাণ্ডপত্রত	৮৯৭
বিজয়াদশমীকৃত্য	৮১৬	চাতুর্মাশ্তত্রত	৮৯৭
দুর্গোৎসব-বোম	৮১৬	নস্তত্রত	৯০০
দ্বাপপশু বলিদান	৮১৭	কাম্বলীত্রত	৯০১

পুণ্যক্রম	২০৪	গন্ধেশ্বরীপূজা	২৬৫
সিদ্ধিবিনায়কক্রম	২০৮	ব্রহ্মাপূজা	২৬৬
সত্যনারায়ণক্রম	২১৩	সীতানবমী ক্রম	২৬৮
সত্যনারায়ণ পাঁচালী	২২২	নুসিংহচতুর্দশী ক্রম	২৭১
রামেশ্বরী সত্যনারায়ণ-পাঁচালী	২৩৩	হৃতিকা বঙ্গীপূজা	২৭৪
ভ্রাতৃদ্বিতীয়ক্রম	২৪৭	<b>অশৌচ-ব্যবস্থা ।</b>	
সুবচনীক্রম	২৪৮	অগ্নিবোধগব্যবস্থা	২৭৬
বৈদ্যনাথপূজা	২৫০	চাতুর্বর্গশৌচ	২৭৬
সূর্যস্তুত	২৫৩	স্ত্রী-অশৌচ	২৭৭
সূর্যকবচ	২৫৪	দত্তাকলাশৌচ ব্যবস্থা	২৭৭
সোমকবচ	২৫৫	সপিণ্ডীকরণ ব্যবস্থা	২৭৮
মঙ্গলকবচ	২৫৫	দ্রব্যশুদ্ধি	২৭৮
বৃশ্চিককবচ	২৫৬	প্রায়শ্চিত্ত-ব্যবস্থা	২৮০
বৃহস্পতিকবচ	২৫৬	মূলানিরূপণ	২৮১
শুক্রকবচ	২৫৬	ব্যবস্থাপত্র	২৮১
শনিকবচ	২৫৭	চান্দ্রায়ণ ব্যবস্থা	২৮২
গায়ত্রীকবচ	২৫৭	মুণ্ডন ব্যবস্থা	২৮৩
দন্তকপুত্রগ্রহণবিধি	২৫৮	চণ্ডালাদায়িত্বকরণপ্রায়শ্চিত্ত	২৮৪

## পরিশিষ্ট ।

বিধিবাক্য	২৮৫	চূড়াকরণ	১০০০
<b>ফর্দমালা !</b>		কর্ণবেধ	১০০০
		উপনয়ন	১০০০
	সামবেদীয় নান্দীমুখের দ্রব্য	২৯৮	যজুর্বেদীয় নান্দীমুখের দ্রব্য
সামবেদীয় দশবিধ সংস্কারের দ্রব্য ।		যজুর্বেদীয় দশবিধ সংস্কারের দ্রব্য ।	
বিবাহ	২২২	বিবাহ	১০০২
কুশণ্ডিকা	২২২	কুশণ্ডিকা	"
বিবাহ কুশণ্ডিকা	২২২	পানিগ্রহণ	"
গর্ভাধান	২২২	গর্ভাধান	"
পুংসবন	২২২	পুংসবন	"
সৌমস্তোত্রয়ন	১০০০	সৌমস্তোত্রয়ন	১০০২
জাতকর্ষ	"	জাতকর্ষ	"
নিজ্জামণ	"	নামকরণ	"
নামকরণ	"	অন্নপ্রাশন	"
অন্নপ্রাশন	"	চূড়াকরণ	"

উপনয়ন	১০০২	কালীপূজা	১০০৯
ঋগ্বেদীয় নান্দীমুখের জব্য	১০০২	জগদ্ধাত্রীপূজা	১০১০
ঋগ্বেদীয় দশবিধ সংস্কারের জব্য ।		কার্ত্তিকপূজা	"
		অন্নপূর্ণাপূজা	"
		রাসযাত্রা	১০১১
বিবাহ	১০০৩	রথযাত্রা	"
কুশণ্ডিকা	"	দোলযাত্রা	"
পীণিগ্রহণ	"	দেবদোল	"
গর্ভাধান	"	অভিষেক	"
পুংসবন	১০০৪	ঝুলনযাত্রা	১০১২
সীমন্তোন্নয়ন	"	স্মৃতিকাবঞ্জী পূজা	"
জাতকর্ষ	"	দীক্ষা বা মন্ত্রগ্রহণ	"
নামকরণ	"	পঞ্চাঙ্গ সন্তান	"
অন্নপ্রাশন	"	প্রায়শ্চিত্ত	"
চূড়াकरण	"	গৃহপ্রবেশ	১০১৩
কর্ণবেধ	"	বাস্ত্রযোগ	"
উপনয়ন	"	রথপ্রতিষ্ঠা	"
শ্রাদ্ধকাণ্ড জব্য ।		পুষ্কর শাস্তি	১০১৪
বৈতরণী	১০০৪	অশ্ব্যুষ্টিক্রিয়া	"
পূরক পিণ্ডদান	১০০৫	অঘোর চতুর্দশী ব্রত জব্য	"
চতুর্দা শাস্তি	"	কুমারী পূজা জব্য	"
অন্নপ্রায়শ্চিত্ত	"	গোবর্ধন যাত্রা জব্য	১০১৫
ভিলকাকন	"	চম্পকচতুর্দশীব্রত জব্য	"
আত্ম শ্রাদ্ধ	"	ধর্মঘটব্রত জব্য	"
ষড়ঙ্গ	"	পাণ্ডিতব্রত জব্য	"
ষোড়শদান	"	পুণ্যকব্রত জব্য	"
স্ববোধসর্গ	"	ভ্রাতৃধীতীয়ব্রত জব্য	"
চন্দনধেতু	১০০৬	মদনক্রমোদশীব্রত জব্য	"
মাসিক একোদ্ধিষ্ট	"	রুগ্নীব্রত জব্য	"
সপ্তমীকরণ	"	বক পঞ্চকব্রত জব্য	"
সাংবৎসরিত্রৈকোদ্ধিষ্ট	১০০৭	স্বর্গার্থ্য দান জব্য	"
পার্বণশ্রাদ্ধ	"	সিদ্ধিবিনায়কব্রত জব্য	১০১৬
বিবিধ পূজাজব্য ।		মনোরথ ত্রিভায়ব্রত জব্য	"
হুর্গাৎসবের কর্ক	১০০৭	মানচতুর্দশীব্রত জব্য	"

পুরোহিত-দর্শনের সূচীপত্র সমাপ্ত।

# পুরোহিত-দর্শন ।

## প্রথম খণ্ড ।

অচিন্ত্যাপ্রমেয়ায় ব্রহ্মণে সগুণায় চ । নিগুণায় জগদ্বীজরূপায় ভাস্বতে নমঃ ॥

### আচমনবিধি ।

প্রক্ষাল্য পানী পাদৌ চ ত্রিঃ পিবেদধু বীক্ষিতম্ । সম্ভৃত্যঙ্গুষ্ঠমূলেন দ্বিঃ  
প্রমুখ্যাত্ততো মুখম্ ॥ সংহত্য তিস্তিঃ পূর্বমাত্তমেবযুপস্পৃশেৎ । অঙ্গুষ্ঠেন  
প্রদেশিত্বা ত্রাণং পশ্চাদনন্তরম্ ॥ অঙ্গুষ্ঠানামিকাত্যাক্ষ চক্ষুঃশ্রোত্রে পুনঃ পুনঃ ।  
নাভিং কনিষ্ঠাঙ্গুষ্ঠেন হৃদয়ন্ত তলেন বৈ ॥ সর্বাতিষ্ঠি শিরঃ পশ্চাদ্বাহু চাগ্রাণ  
সংস্পৃশেৎ । এবং কৃৎযা পয়ঃ পীত্বা বিষ্ণুং স্মর্য গুচির্ভবেৎ ॥ ইতি স্মৃতিঃ ।

দুই পা এবং দুই হাত ধুইয়া, হস্তে মাষপরিমাণ জল লইয়া তাহা দর্শন  
করতঃ তিনবার পান করিবে, পরে হাত ধুইয়া ফেলিয়া মস্তকে ও পদে  
জলের ছিটা দিবে, দক্ষিণ হস্তের বাকান অঙ্গুষ্ঠমূল দ্বারা দুইবার, মুখ মার্জ্জন  
করিবে । অনন্তর অঙ্গুষ্ঠ, তর্জ্জনী ও মধ্যমা এই তিন অঙ্গুলি মিলিত করিয়া  
মুখ স্পর্শ করিবে, অঙ্গুষ্ঠ ও তর্জ্জনীর দ্বারা নাসিকা স্পর্শ করিয়া, তৎপরে  
অঙ্গুষ্ঠ এবং অনামিকা অঙ্গুলি দ্বারা চক্ষুদ্বয় ও তৎপরে কর্ণদ্বয় পুনঃ পুনঃ স্পর্শ  
করিবে । তৎপরে অঙ্গুষ্ঠ ও কনিষ্ঠাঙ্গুলি মিলনে নাভিদেশ এবং হস্ততল  
দ্বারা হৃদয় স্পর্শ করিবে, পরে সমস্ত অঙ্গুলি দ্বারা মস্তক এবং অঙ্গুলির  
অগ্রভাগ দ্বারা বাহুদ্বয় স্পর্শ করতঃ বিষ্ণুস্মরণপূর্বক গুচি হইবে ।

গোকর্ণাকৃতিহস্তেন মাষময়ং জলং পিবেৎ ।

তন্ন্যূনমধিকং বাপি পিবেচ্চৈত্রধিরস্ত তৎ ॥

গরুর কাণের স্থায় হাতের তেলো করিয়া, একটা মাষকলাই ভুবিতে  
পারে, এতটুকু পরিমাণ জল লইয়া আচমনের সময় তাহাই পান করিবে ।  
তিনবার তিন ততটুকু জল লইতে হয় । তাহার অধিক বা অল্প জল পান  
করিলে, শোণিতপানের ফল হয় ।

অঙ্গুল্যাগ্রে তীর্ধং দৈবং স্বস্ত্যঙ্গুল্যোমূলে কারয়ম্ ।

মধ্যেঃ কুষ্ঠাঙ্গুল্যোঃ ষে পাত্রং মূলে হ্যঙ্গুষ্ঠস্ত ব্রাহ্মণম্ ॥ ইত্যমরঃ ।

সমস্ত অঙ্গুলির অগ্রভাগকে দৈবতীর্থ বলে। কনিষ্ঠা ও অনামিকার মূলদেশকে কার্যতীর্থ কহে। অঙ্গুষ্ঠ ও তর্জ্জনীর মধ্যদেশকে পৈত্রতীর্থ এবং ব্রহ্মাঙ্গুলির মূলদেশকে ব্রাহ্মতীর্থ কহে। আচমন সময়ে এই ব্রাহ্মতীর্থে জল লইয়া আচমন করিতে হয়।

ব্রহ্মাঙ্গুলিকে অঙ্গুষ্ঠ, তৎপরের অঙ্গুলিগুলিকে ক্রমে তর্জ্জনী, মধ্যমা, অনামিকা ও কনিষ্ঠা কহে।

বিষ্ণুস্মরণ মন্ত্র।—**ওঁ তদ্বিষেগঃ পরমং পদং সদা পশুন্তি সূরয়ঃ । দিবীব চক্ষুরাততম্ ॥ ওঁ বিষ্ণুঃ ওঁ বিষ্ণুঃ ওঁ বিষ্ণুঃ ।**

### শূদ্রাচমন

অয়মেব বিধিঃ প্রোক্তঃ শূদ্রাণাং মন্ত্রবর্জিতঃ ।

অমন্ত্রস্ত শূদ্রস্ত বিপ্রমন্ত্রেণ গৃহ্যতে ।

শূদ্রদিগের বেদমন্ত্রে অধিকার নাই। বিপ্র ভিন্ন কাহারও বেদমন্ত্রে অধিকার নাই।—স্ত্রীলোকদিগের বেদমন্ত্রে অধিকার নাই, এই বিধি হইতেছে, অতএব স্ত্রী ও শূদ্র প্রণব (ওঁ) স্বাহা স্বধা প্রভৃতি বেদোক্ত মন্ত্র উচ্চারণ করিবে না। ব্রাহ্মণ পাঠ করিবে, কার্যবিশেষে শূদ্রাদি কেবল মন্ত্র শ্রবণ করিবে। কার্যবিশেষে পৌরাণিক মন্ত্রপাঠে স্ত্রী ও শূদ্রগণের অধিকার আছে।

স্ত্রী ও শূদ্রের আচমনে দৈবতীর্থ দ্বারা—অর্থাৎ সমস্ত অঙ্গুলির অগ্রভাগ দ্বারা ওষ্ঠে জলের ছিটা দিয়া “নমো বিষ্ণুঃ নমো বিষ্ণুঃ নমো বিষ্ণুঃ” এইরূপ বিষ্ণুস্মরণপূর্বক নিম্নলিখিত পৌরাণিক মন্ত্র পাঠ করিবে, যথা,—  
নমঃ অপবিত্রঃ পবিত্রো বা । সর্ববাস্থাং গতোহপি বা । যঃ  
স্মরেৎ পুণ্ডরীকাক্ষং স বাহ্যভ্যন্তরে শুচিঃ ॥

### তান্ত্রিক আচমন ।

**ওঁ আত্মতত্ত্বায় স্বাহা । ওঁ বিদ্যাতত্ত্বায় স্বাহা । শিব-  
তত্ত্বায় স্বাহা ।**

ক্রমে এই তিন মন্ত্রে তিনবার জল পান করিয়া আচমন করিবে।

### স্তুতিবাচন ।

পরে গন্ধপুষ্পাদি দ্বারা ব্রাহ্মণত্রয়ের পূজা করিয়া তাহাদিগের হস্তে তণ্ডুল প্রদানান্তর করবোড়ে পাঠ করিবে।

“ওঁ কর্তব্যোহস্মিন্ অমুককর্ম্মদি—ওঁ পুণ্যাং ভবন্তোহধিক্রবন্ত ॥” ইহা  
স্তুতিবার পাঠ করিবে। ব্রাহ্মণগণও নিজ নিজ হস্তস্থিত আতপ চাউল

পবিত্রাগ করিতে করিতে তিনবার পাঠ করিবেন—ওঁ পুণ্যাহম্ ওঁ পুণ্যাহম্  
ওঁ পুণ্যাহম্ ।

“ওঁ কর্তব্যোহস্মিন্ অমুককৰ্ম্মণি ওঁ স্বস্তি ভবন্তোহধিক্রবন্ত” ইহা তিনবার  
পাঠ করিলে পূৰ্ব্ববৎ আতপ চাউল বিকীর্ণ করতঃ ব্রাহ্মণগণ তিনবার পাঠ  
করিবেন,—ওঁ স্বস্তি ওঁ স্বস্তি ওঁ স্বস্তি ।

ওঁ কর্তব্যোহস্মিন্ অমুককৰ্ম্মণি—ওঁ ঋদ্ধিং ভবন্তোহধিক্রবন্ত” ইহা পূৰ্ব্ববৎ  
তিনবার পাঠ করিলে ব্রাহ্মণগণ হস্তস্থিত চাউল বিকীর্ণ করিতে করিতে পাঠ  
করিবেন—ওঁ ঋধ্যতাম্ ওঁ ঋধ্যতাম্ ওঁ ঋধ্যতাম্ । অনন্তর অবদোক্ত স্বস্তি  
বাচন পাঠপূৰ্ব্বক আতপ তণ্ডুল নিক্ষেপ করিয়া এই মন্ত্র পাঠ করিবে, যথা।—

ওঁ সূর্য্যঃ সোমো যমঃ কালঃ সন্ধ্যো ভূতান্‌হঃক্ষপা । পবনো  
দিকৃপতিৰ্ভূমিরাকাশং খচরামরাঃ । ব্রাহ্মণ শাসনমাস্থায় কল্পধ্ব-  
মহ সন্নিধিম্ ॥ ওঁ তৎসৎ অয়মারন্তঃ শুভায় ভবতু ॥

শ্রী শূদ্র হইলে “সমো •মঃ” মাত্র বলিবে, পুরোহিতই মন্ত্র পাঠ করিবেন ।  
যে ক্রমের জন্য স্বস্তিবাচন, “অমুককৰ্ম্মণি” হলে তাহারই নাম উল্লেখ করিবে ।  
এই স্বস্তিবাচন নিবেদীয়েরাষ্ট করিতে পারেন । বেদোক্ত বিশেষ স্বস্তিবাচন  
মন্ত্র পৃথক পৃথক লিপিত হইল ।

### সামবেদীয়-স্বস্তিবাচন ।

ওঁ সোমং রাজানং বরুণমগ্নিমম্বারভমহে । আদিত্যং  
বিষ্ণুং সূর্য্যং ব্রহ্মাণঞ্চ বৃহস্পতিম্ ॥ ওঁ স্বস্তি ওঁ স্বস্তি ওঁ স্বস্তি ॥

### যজুর্বেদীয়-স্বস্তিবাচন ।

ওঁ স্বস্তি ন ইন্দ্রো বরুণশ্রবাঃ স্বস্তি মঃ পূষা বিশ্ববেদাঃ ।  
স্বস্তি নস্ত্রাক্ষের্যা অরিষ্টনেমিঃ স্বস্তি নো বৃহস্পতির্দধাতু ॥ ওঁ  
গণানাং ত্বা গণপতিইং হবামহে, ওঁ প্রিয়াণাং ত্বা প্রিয়পতিইং  
হবামহে, ওঁ নিধীনাং ত্বা নিধিপতিইং হবামহে, বসো মম ॥ ওঁ  
স্বস্তি ওঁ স্বস্তি ওঁ স্বস্তি ॥

### ঋগ্বেদীয়-স্বস্তিবাচন ।

ওঁ স্বস্তি নো মিমীতামশ্বিনা ভগঃ স্বস্তি দেব্যাদিতিরনর্কণঃ ।



স্বস্তি পৃষা অসুরো দধাতু নঃ স্বস্তি ত্বাবাপৃথিবী স্তুচেতুনা ॥  
 ঐ স্বস্তয়ে বায়ুমুপজ্জবামর্হে সোমং স্বস্তি ভুবনশ্চ ষম্পতিঃ ।  
 বৃহম্পতিং সর্বগণং স্বস্তয়ে স্বস্তয় আদ্বিত্যাসো ভবন্তু নঃ ॥  
 ঐ বিশ্বদেবা নো অত্মা স্বস্তয়ে বৈশ্বানরো বসুরগ্নিঃ স্বস্তয়ে ।  
 দেবা অবন্তু ভবঃ স্বস্তয়ে স্বস্তি নো রুদ্রঃ পাতংহসঃ ॥ ঐ স্বস্তি  
 মিত্রাবরুণাঃ স্বস্তি পথ্যে রেবতিঃ । স্বস্তি ন ইন্দ্রশ্চাগ্নিশ্চ স্তি  
 নো অদিতে কৃধি ॥ ঐ স্বস্তি পশ্চামনুচরেম সূর্য্যচন্দ্রমসাবিব ।  
 পুনর্দদতা ঘ্নতা জানতা সংগমেমহি ॥ ঐ স্বস্তয়নং তাক্ষ্যমরিষ্ট-  
 নেমিং মহছুতং বায়সং দেবতানাম্ । অসুরঘ্নমিন্দ্রসখং সমংসু  
 বৃহদ্যশো নাবমিবা রুহেম ॥ ঐ অংহো মুচমাজ্জিরসং গয়ঞ্চ  
 স্বস্ত্যাভ্রেয়ং মনসা চ তাক্ষ্যম্ । প্রয়তপাণিঃ শরণং প্র পত্তে  
 স্বস্তি সংবাধেষতয়ং নো অস্ত ॥ ঐ স্বস্তি ঐ স্বস্তি ঐ স্বস্তি ॥

### তান্ত্রিক স্বস্তিবাচন ।

হ্রীঁ হ্রীঁ স্বস্তি নঃ কাত্যায়নী অপর্ণবা হ্রীঁ স্বস্তি নঃ কালী  
 মেধামৃতময়ী হ্রীঁ স্বস্তি নঃ প্রত্যঙ্গিরা দেবতা দধাতু ॥

### সঙ্কল্প-বিধি ।

সঙ্কল্পেন বিনা বাজন্ বৎকিঞ্চিং কুরুতে নরঃ ।

ফলফাল্লাল্লকং তস্ত ধর্ম্মশ্রদ্ধাঙ্কক্ষয়ে ভবেৎ ॥

সঙ্কল্প না করিয়া মাত্ৰম্ যে কোন কাষা করে, তাহাব পূর্ণ ফলভাগী হয়  
 না এবং ধর্ম্মের অর্ধৈকিক ভাগ ক্ষয় হয় ।

শুদ্ধিশ্চাশ্মহস্তৈশ্চ কাংস্তরৌপ্যা দিতিস্তথা ।

সঙ্কল্পোনৈব কর্তব্যো গৃহ্মণেন কদাচন ॥ ভবিষ্যে ॥

শঙ্খে, ঝিকুকে, শুধু হস্তে, কাংস্তপাত্রে, রৌপ্যপাত্রে, প্রস্তরপাত্রে এবং  
 মাটির পাত্রে কদাচ সঙ্কল্প করিবে না ।

গৃহীষৌড়ম্বরং পাত্রেং বারিপূর্ণং শুণাঘিতম্ । দর্ভত্রয়ং সাগ্রামূলং ফলপুষ্প-  
 তিলাঘিতম্ । জলাশয়রাসকুপে সঙ্কলে পূর্কদিদ্বিধুঃ । সাধারণে চোস্তরাস্ত্র  
 ঐশাঙ্ক্যাং নিক্টিপেং পয়ঃ ॥ ইতি ভবিষ্যে ।

ঔষুধের অর্পাৎ তাহাদি পাত্রে জলপূর্ণ করিয়া, মূল ও অগ্রভাগের সহিত তিনটী কুশ, ফল ও তিল লইয়া সঙ্কল করিতে হয়। জলাশয়, উপবন ও কুপ প্রতিষ্ঠাকালে পূর্বাভিমুখ, অথবা সাধারণ কার্যে উত্তরমুখ হইয়া সঙ্কল করিবে। সঙ্কলের মন্ত্র পাঠ করিয়া পাত্রস্থ জল ঈশানকোণে কিঞ্চিৎ নিক্ষেপ করিতে হয়।

হরীতকীফলং শ্রেষ্ঠং সঙ্কলে বিধিপূর্বকম্ ।

তদভাবে চ বস্ত্রা বা ন গুবাকং কদাচম ॥

সঙ্কল করিতে হরীতকীই শ্রেষ্ঠ, তাহার অভাবে বস্ত্রা দিবে, কিন্তু সুপারি কদাচ দিতে নাই।

সঙ্কল করিয়া সূক্ত-মন্ত্র পাঠ করিতে হয়। সূক্তমন্ত্র বেদভেদে পৃথক পৃথক্।

সামবেদীয়-সঙ্কলসূক্ত ।

ওঁ দেবো বো দ্রবিণোদাঃ পূর্ণাং বিবষ্ট্বাসিচম্ । উষা সিঞ্চথ-  
মুপ বা পুণ্ড্র-মাদিদ্বো দেব ওহতে ॥ ওঁ সঙ্কলিতার্থস্থ সিদ্ধিরস্ত ॥

যজুর্বেদীয়-সঙ্কলসূক্ত ।

ওঁ যজ্ঞাগ্রতো দূরমুদৈতি দৈবং তদু স্পৃশু তথৈবৈতি  
দূরঙ্গমং । জ্যোতিষাং জ্যোতিরেকং তন্মে মনঃ শিবসঙ্কলমস্ত ॥

ঋগ্বেদীয়-সঙ্কলসূক্ত ।

ওঁ যা গুজুর্ধা সিনীবালী যা রাকা যা সরস্বতী । ইন্দ্রাণী-  
মহু উতয়ে বরুণানীং স্বস্তয়ে ॥

সঙ্কল-মাস ।

আব্দিকে পিতৃকৃত্যে তু মাসশচান্দ্রমসঃ স্মৃতঃ ।

বিবাহাদৌ স্মৃতঃ সৌরো মজ্জাদৌ সাবনো মতঃ ॥

পিতৃকার্যে অর্থাৎ প্রাক্কাদিতে চান্দ্রমাস, বিবাহাদিতে সৌরমাস ও যজ্ঞাদিতে সাবন মাসের উল্লেখ করিবে।

• সৌর, চান্দ্র ও সাবন ;—মাসের এই ত্রিবিধ নাম ।

• চন্দ্রের ত্রিশ ভিগ্নিতে এক চান্দ্রমাস হয়। চান্দ্রমাস দুই প্রকার—মুখ্য-  
চান্দ্র ও গৌণ-চান্দ্র। গুরা প্রতিপদ হইতে অমাবস্তা পর্য্যন্ত ত্রিশ ভিগ্নিকে

মুখ্য-চান্দ্রমাস বলে, আর রুক্ষা প্রতিপদ হইতে পূর্ণিমা পর্যন্ত ত্রিশ তিথিকে গৌণ-চান্দ্রমাস কহে ।

যে সময়ে সূর্য্য মেঘাদি দ্বাদশ রাশির এক রাশি হইতে অন্য রাশিতে সংক্রমণ করেন, সেই সংক্রমণ কালকে সৌরমাস বলে । সৌরমাসের সঙ্কল করিতে হইলে, রাশির উল্লেখ করিতে হয় । যথা—অম্বুকে মাসি অম্বুকরাশিষ্টে ভাস্বরে ইত্যাদি । সূর্য্যোদয় হইতে পুনরায় সূর্য্যোদয় পর্য্যন্ত এক সাবন দিন, ইহার ত্রিশ দিনে এক সাবন মাস,—অর্থাৎ দিন তিসাবে যে মাস, তাহাই সাবন মাস ।

### আসন-শুদ্ধি ।

যে আসনে বসিয়া পূজা করিবে, তাহার নিম্নে ত্রিকোণ মণ্ডল লিখিয়া আসনের উপর একটা পুষ্প দিয়া পাঠ করিবে, এতে গন্ধপুষ্প ও হ্রী আশাব-শক্তি-কমলাসনায় নমঃ ।

তৎপরে আসন ধরিয়া পাঠ করিবে—আসনমন্ত্রস্য মেরুপৃষ্ঠঋষিঃ স্তূতলং ছন্দঃ কূর্ম্মো দেবতা আসনোপবেশনে বিনিয়োগঃ ।

অনন্তর হাতগোড় করিয়া পাঠ করিবে,—ওঁ পৃথ্বি ভূয়া ধৃত্বা লোকা দেবি ত্বং বিষ্ণুনা ধৃত্বা । ত্বঞ্চ ধারয় মাং নিত্যং পবিত্রং কুরু চাসনম্ ।

### জল-শুদ্ধি ।

অঙ্কশয্যুদ্রা দ্বারা কোশাস জলে তীর্থ আবাহন করিয়া পাঠ করিবে,—

ওঁ গঞ্জৈ চ যমুনে চৈব গোদাবরি স্বরস্বতি ।

নর্সদে সিদ্ধু কাবেরি জলেহস্মিন্ সন্নিধিং কুরু ॥

### পুষ্প-শুদ্ধি ।

পুষ্পগুলি স্পর্শ করিয়া পাঠ করিবে,—ওঁ পুষ্পে গুপ্তে মহাপুষ্পে স্তুপুষ্পে পুষ্পসন্তুবে । পুষ্পচয়্যাবকোর্ণে চ ত্বং ফট্ স্বাহা ।

### কর-শুদ্ধি ।

“ঐং” মন্ত্র দ্বারা একটা রক্তবর্ণ পুষ্প গ্রহণ করিয়া, “ওঁ” এই মন্ত্রে ঐ পুষ্প করদ্বয়ে পেষণ করতঃ “হেঁসাঃ” মন্ত্রে ঐ পুষ্প ঈশানকোণদেশে প্রক্ষেপ করিবে ।

### ঘটস্থাপন ।

ঘটত্রিংশদকুলায়ামং বোড়শাদ্বলযুচকৈঃ । চতুরদ্বলকং কণ্ঠং যুগং তস্ম  
বড়দ্বলম্ । পঞ্চাদ্বলমিতং মূলং বিধানং ঘটনির্ম্মিতেঃ ॥ ইতি মহানির্বাণতন্ত্রম্ ।

বিস্তার ঘটত্রিংশৎ অদ্বলি, উচ্ছে বোড়শ অদ্বলি, কণ্ঠ চারি অদ্বলি, যুগের  
বিস্তার ছয় অদ্বলি এবং তলদেশ পঞ্চাদ্বলি পরিমিত—ঘটনির্মাণের ইহাই বিধি ।

সৌবর্ণং রাজতং তাম্রং কাংশ্চজং মৃত্তিকোস্তবম্ । পাষাণং কাচজং বাপি  
ঘটমক্ষতমত্রণম্ ॥ কারয়েদেবতাপ্রীত্যৈ বিত্তশাঠ্যং বিবর্জয়েৎ ॥

সুবর্ণ, রজত, তাম্র, কাংশ্চ অথবা মৃত্তিকা নির্ম্মিত, কিম্বা পাষাণ বা কাচজ  
ঘটই দেবতার প্রীতিপ্রদ হইয়া থাকে । কিন্তু প্রত্যেক লোকেরই মেন স্মরণ  
থাকে যে, কর্ণের ফললাভ করিতে হইলে, ঘটনির্মাণে যেন বিত্তশাঠতা না ঘটে  
অর্থাৎ অবস্থা-অনুযায়ী ঘট দান করা হয় ।, ঘট সুদৃশ্য ও অক্ষত হওয়া চাই ।

সৌবর্ণং ভোগদং প্রোক্তং রাজতং মোক্ষদায়কম্ । তাম্রং প্রীতিকরং  
জ্যেয়ং কাংশ্চজং পুষ্টিবর্দ্ধনম্ ॥ কাচং বশ্চকরং প্রোক্তং পাষাণং স্তম্ভকর্ম্মণি ।  
মৃগয়ং সর্ব্বকার্য্যেষু সুদৃশ্যং সুপরিষ্কৃতং ॥

হেম-ঘট ভোগদ এবং রজত-ঘট মোক্ষদায়ক বলিয়া উক্ত হইয়াছে ।  
প্রীতিকর কার্য্যে তাম্র ও পুষ্টিবর্দ্ধনে কাংশ্চ ঘট, বশীকরণে কাচ ও স্তম্ভন-  
কার্য্যে পাষাণ-ঘট প্রশস্ত । মৃত্তিকানির্ম্মিত ঘট পরিষ্কৃত ও সুদৃশ্য হইলে সর্ব্ব  
কার্য্যেই প্রশস্ত হয় ।

নবরত্নং পঞ্চরত্নং ঘটমধ্যে বিনির্ম্মিপেৎ ।

তদভাবে মহেশানি সুবর্ণঞ্চ প্রদাপয়েৎ ॥

ঘটমধ্যে নবরত্ন ও পঞ্চরত্ন প্রদান করিবে । তাহার অভাব হইলে কেবল  
সুবর্ণ প্রদান করিবে ।

ভূমিপাশ্চাৎ ঘটশ্চৈব জলং পল্লবমেব চ । ফলং পুষ্পঞ্চ সিন্দূরং স্থিরীকরণমেব চ ॥

ঘটস্থাপনে ভূমি, বাছ, ঘট, জল, পল্লব, ( পঞ্চপল্লব দেওয়ারও ব্যবস্থা  
আছে যথা,—অশ্বখ, বট, আম্র, পাকুর ও যজ্ঞডুমুর, কিন্তু অধিকাংশ স্থলে  
আম্রপল্লবই দেওয়া হয় ) । ফল (নারিকেল, তদভাবে রস্তা), পুষ্প ও সিন্দূর  
দিয়া পুস্তলিকা আঁকিয়া দিতে হয়,—তৎপরে স্থিরীকরণ । ( দধি, অক্ষত,  
আলতা, শরাব ও বন্ধাচ্ছাদিত করিবার ব্যবহার আছে ) ।

## সামবেদি-ঘটস্থাপন ।

ভূমিতে হাত দিয়া পাঠ করিতে হইবে,—ওঁ ভূমিরত্তরীক্ষং তৌছা  
ভূতায়ঃ ॥

ধান্বে হাত দিয়া পাঠ করিবে,—ওঁ ধানাবন্তং রুরন্তিগমপূবন্ত-  
মুকথিনম্ । ইন্দ্র প্রাতজুঁষস্ব নঃ ॥

ঘট ধরিয়া পাঠ করিবে,—ওঁ আবিশন্ কলশং সূতো বিশ্বা  
অৰ্বন্নতি শ্রিয়ঃ । ইন্দুরিন্দ্রায় ধীয়তে ॥

জলে হাত দিয়া পাঠ করিবে,—ওঁ আ নো মি াবরুণা ঘৃতৈর্গব্যুতি  
মুক্ষতং । মধ্বা রজাংসি শুক্রতু ॥

পল্লব ধরিয়া পাঠ করিবে,—ওঁ অয়মুর্জ্জাবতো বৃক্ষ উজ্জীবকলিনী  
ভব । পর্ণং বনস্পতে নুত্বা নুত্বা চ সূয়তাং রয়িঃ ॥

ফল ধরিয়া পাঠ করিবে,—ওঁ ইন্দ্রং নরো নেমধিতা হবন্তে যৎ  
পার্ব্য্য যুনজতে ধিয়স্তাঃ । শুরে । ন্যাতা শ্রবসশ্চ কাম আ  
গোমতি ব্রজে ভজ

পুষ্প ধরিয়া পাঠ করিবে,—ওঁ পবমান ব্যশুহি রশ্মিভির্বাঁজসা-  
তমঃ । দধৎ স্তোত্রে স্তবীর্ষ্যম্ ॥

সিন্দূর স্পর্শ করিয়া পাঠ করিবে,—ওঁ সিন্ধোরুচ্ছাসে পতয়ন্ত-  
মুক্ষণং হিরণ্যপানাঃ পশুমপ্স গৃভ্নতে ॥

স্থিরীকরণ (ঘটে হাত দিয়া পাঠ করিবে),—ওঁ ছাবতঃ পুরুবসো  
বয়মিন্দ্র প্রণেতঃ । স্যাসি স্মাতর্হরীণাং ॥

হাত ঘোড় করিয়া পাঠ করিবে,—ওঁ সর্বতীর্থোদ্ভবং বারি সর্ক-  
দেবসমন্বিতম্ । ইমং ঘটং সমারুহ তিষ্ঠ দেব গণৈঃ সহ ॥

দেবীপূজায়,—তিষ্ঠ দেবি গণৈঃ সহ ॥

অতঃপর ঘটের উপর গায়ত্রী পাঠ করিবে ।

## ঋষেদি-ঘটস্থাপন

ভূমিতে হস্ত দিয়া পাঠ করিবে,—ওঁ উর্বা সন্ননী ব্রহতী ঋতেন  
হবে দেবানামবসা জনিত্রী । দধাতে যে অমৃতং সুপ্রতীকে  
ত্ৰাবা ব্রহ্মতং পৃথিবী নো অহ্বাৎ ॥

ধাত্রে হস্ত দিয়া পাঠ করিবে,—ওঁ ধানাবস্তং করস্তিগমপূবস্ত-  
মুক্খিনম্ । ইন্দ্র প্রাতজুঁষস্ব নঃ ।

ঘটে হস্ত দিয়া পাঠ করিবে,—ওঁ এতানি ভদ্রা কলশ ক্রিয়াম কুরু  
শ্রবণ দদতো মঘানি । দান ইদ্বো মঘবানঃ সো অস্থয়ং চ  
সোমো হৃদি যং বিভস্মি ॥

জল স্পর্শ করিয়া পড়িবে,—ওঁ বরুণশ্যোত্তত্তনমসি বরুণশ্য স্কন্ত  
সর্জ্জনী শ্বঃ । বরুণশ্য ঋতসদগ্য়সি । বরুণশ্য ঋতসদনমসি ।  
বরুণশ্য ঋতসদন মা-সীদ ॥

ফলে হস্ত দিয়া পাঠ করিবে,—ওঁ যাঃ ফলিনীর্যা অফলা অপুষ্ণা  
যাশ্চ পুষ্পিণীঃ । ব্রহ্মস্পতিপ্রসূতাস্তা নো মুঞ্চন্তুংহসঃ ॥

স্থিরীকরণ,—ওঁ স্থিরো ভব বীড়ঙ্গ, আশুর্ভব বাজ্যর্কবন্ । পৃথু-  
র্ভব সুষদস্তময়েঃ পুরীষবাহনঃ ॥

পরে কৃতাঞ্জলি হইয়া—ওঁ সর্ব্বতীর্থোদ্ভবং বারি ইত্যাদি পাঠ করিবে ।

## যজুর্বেদি-ঘটস্থাপন ।

স্বলক্ষণ ঘটে ধাতু, দুর্কা, পুষ্প, সিন্দুর ও চন্দনাদি দিয়া পাঠ করিবে ।

ভূমি,—ওঁ ভুরসি ভূমিরশ্যদিতিরসি, বিশ্বধায়া বিশ্বশ্য ভুব-  
নশ্য ধত্রী । পৃথিবীং যচ্ছ, পৃথিবীং দৃংহ, পৃথিবীং মা হিইংসীঃ ॥

ধাতু—ওঁ ধাতুমসি ধিনুহি দেবান্ ধিনুহি যজ্ঞং । ধিনুহি  
যজ্ঞপতিং ধিনুহি মাং যজ্ঞগম্ ॥

ঘটে—ওঁ আ জিহ্ব কলশং মহা হা বিশ্বস্ত্রিন্দবঃ । পুনরুর্জ্জা  
নিবর্ত্তস্ব, সা নঃ সহস্রং ধুক্কোরুধারা পয়স্বতী, পুনর্মা বিশতা-  
ক্রয়িঃ ॥

জলে—ওঁ বরুণশ্যোত্তত্তনমসি, বরুণশ্য স্কন্তসর্জ্জনী শ্বঃ ।  
বরুণশ্য ঋতসদগ্য়সি । বরুণশ্য ঋতসদনমাসীদ ॥

পল্লব—ওঁ ধ্বনা গা ধ্বনাজিং জয়েম, ধ্বনা তীত্রাঃসমদ্যে জয়েম । ধনুঃ শত্রোরপকামং কৃণোতি ধ্বনা সর্বাঃ প্রদিশো জয়েম ॥

ফল—ওঁ যাঃ ফলিনীর্থা অফলা অপুপ্পা যাশ্চ পুপ্পিণীঃ । য়হম্পতিপ্রসূতাস্তা নো মুঞ্চন্তুংহসঃ ॥

দিন্দুর—ওঁ সিন্ধোরিব প্রাধ্বনে শৃষনাসো বাতপ্রমিয়ঃ পতয়ন্তি যহ্বাঃ । স্ততশ্চ ধারা অরুণো ন বাজী, কাষ্ঠা ভিন্দম্ শ্মিভিঃ পিষমানঃ ॥

দূর্বা—ওঁ কাণ্ডাং কাণ্ডাং প্ররোহন্তী পরুষঃ পরুষঃ পরি । এবা নো দুর্বে প্রতনু সহশ্রেণ শতেন চ ॥

পুষ্প—ওঁ শ্রীশ্চ তে লক্ষ্মীশ্চ পত্ন্যা অহোরাত্রে পার্শ্বে নক্ষত্রাণি রূপমগ্নিনৌ ব্যাত্তম্ । ইযঞ্জিষাণামুশ্ম ইষাণ, সর্ক্ব লোকং য ইষাণ ॥

গন্ধ—ওঁ গন্ধদ্বারাং ছুরাধ্বাং নিত্যপুষ্ঠাং করীষিণীম্ । ঙ্গধ্বরীং সর্ক্বভূতানাং ছামিহোপহ্বয়ে শ্রিয়ম্ ॥

বস্ত্র—ওঁ যুবা সুবাসাঃ পরিবাত আগাং স উ শ্রেয়ান্ ভবতি জায়মানঃ । তং ধীরাসঃ কবয় উন্নয়ন্তি সাধ্যো মনসা দেবয়ন্তঃ ॥

স্থিরীকরণ—ওঁ সর্ক্বতীর্থোদ্ভবং বারি সর্ক্বদেবসমম্বিতম্ । ইমং ঘটং সমারুহু তিষ্ঠ দেব গণৈঃ সহ ॥

স্বাং স্থীং স্থিঃরা ভব বীডুঙ্গ আশুর্ভব বাজ্যর্ক্বনু । পৃথুর্ভব সুষদশুমগ্নেঃ পুরীষবাহনঃ ॥

অনন্তর গায়ত্রী পাঠ করিবে ।

কোন কোন কার্যে ঘটের চারিদিকে কাণ্ডচতুষ্টয় আরোপণের ( তীর পোতার ) বিধি আছে এবং তাহাতে লাল রঙের সূতা বেটন করা হয় ।

কাণ্ড আরোপণের মন্ত্র—ওঁ কাণ্ডাং কাণ্ডাং প্ররোহন্তী পরুষঃ পরুষঃ পরি । এবা নো দুর্বে প্রতনু সহশ্রেণ শতেন চ ।

### তান্ত্রিক ঘটস্থাপন ।

ঘট শুদ্ধির জন্ত “ক্লীং” এই মন্ত্রে জলদ্বারা ঘট প্রোক্ষণ করিবে, “ঐং” মন্ত্রে ঘট শোধন করিবে। “হ্রীং” মন্ত্রে ঘট স্থাপন করিয়া “হ্রীং” মন্ত্রে ঘট জলপূর্ণ করিবে। অনন্তর নিম্নলিখিত মন্ত্র পাঠপূর্বক তীর্থভ্রাস করিবে। যথা ;—

ওঁ গঙ্গাত্যাঃ সরিতঃ সর্বাঃ সরাসি জলদা নদাঃ । হ্রদাঃ  
প্রস্রবণাঃ পুণ্যাঃ স্বর্গপাতালভুগতাঃ । সর্বতীর্ণানি পুণ্যানি  
ঘটে কুর্ব্বন্তু সন্নিধিम् ॥

তৎপরে, “ক্লীং” মন্ত্রে পল্লাব দিবে, “হুং” মন্ত্রে ফল দান করিবে, “স্ত্রীং” মন্ত্রে স্থিরীকরণ করিয়া “রং” মন্ত্রে সিন্দূর দিয়া “বং” মন্ত্রে পুষ্প দিবে। তদনন্তর দেবতার মূলমন্ত্রে দুর্কা দিয়া “ওঁ” মন্ত্রে অভ্যক্ষণ করতঃ “হুং ফট্ স্বাহা এই মন্ত্রে কুশ দ্বারা তাড়ন করিবে।

### সামাগ্র্যাদ্য ।

ভূমিতে ত্রিকোণ মণ্ডল করিয়া তাহার উপরে গন্ধপুষ্প দ্বারা পূজা করিবে।

ওঁ আধারশক্তয়ে নমঃ, ওঁ কুম্ভায় নমঃ, ওঁ অনন্তায় নমঃ,  
ওঁ পৃথিব্যৈ নমঃ ॥

তৎপরে ‘ফট্’ এই মন্ত্রে অর্ধাপাত্র প্রক্ষালন করিয়া, পরে ত্রিপদিকার উপরে স্থাপন করিবে। “ওঁ” এই মন্ত্রে সেই পাত্র জলে পূর্ণ করিয়া, পূজা করিবে। মন্ত্র যথা—মং বহ্নিমণ্ডলায় দশকলাত্ননে নমঃ, অং সূর্যমণ্ডলায় দ্বাদশকলাত্ননে নমঃ, উং সোমমণ্ডলায় ষোড়শকলাত্ননে নমঃ ॥

তৎপরে পাত্রস্থ জল বিভাগ করিয়া গন্ধ, পুষ্প ও দুর্কা প্রভৃতি প্রদান করিয়া ধেনুশুদ্ধাদ্বারা অমৃতীকরণ করিয়া, মৎশুদ্ধাদ্বারা আচ্ছাদন করতঃ অক্ষয়মুদ্রাদ্বারা সেই জলে তীর্থসকলের আবাহন করিবে। যথা—

ওঁ গঙ্গে চ যমুনে চৈব গোদাবরি সরস্বতি । নর্মদে সিন্ধু  
কাবেরি জলেহস্মিন্ সন্নিধিং কুরু ॥

তৎপরে “ওঁ” এই মন্ত্রে অর্ধাপাত্রের উপর চশবার জপ করিয়া, সেই জলের ছিটা মস্তকে ও পূজার উপকরণে দিবে !



শ্বেত সরিষা বা আতপুতগুল লইয়া নিম্নোক্তমন্ত্র পাঠ করিয়া তাহা চতুর্দিকে ছিটাইয়া দিবে। এই মন্ত্র,—**ওঁ অপসপত্ত্ব তে ভূতা যে ভূতা ভুবি সংস্থিতাঃ । যে ভূতা বিঘ্নকর্তারস্তে নশ্যন্ত শিবাঙ্গয়া ॥**

ভূতাপসারণ কার্যেতে কিঞ্চিৎ পার্থক্য আছে, সেখানে সেইরূপ বিশেষর আছে, সে স্থলে পৃথকরূপে লিখিত হইবে। সাধারণতঃ অনুল্লিখিত এইরূপ।

### মাষভক্তবলি ।

নিজ বামে গোময়ের দ্বারা ত্রিকোণ মণ্ডল লিখিয়া তাহার উপরে পূজা করিবে,—“এতে গন্ধপুষ্পে ওঁ ক্ষেত্রপালাদিভূতগণেভ্যো নমঃ” এই মন্ত্রে পাণ্ডাদি দ্বারা পূজা করিয়া নৃত্যম গুরি বা বিঘ্নপত্রের উপরে মাষকলায়, দধি ও হরিদ্রাচূর্ণ একত্রে মিশ্রিত করিয়া তাহার অর্চনা করতঃ নিবেদন করিয়া দিবে,—**ওঁ মাষভক্তবলয়ে নমঃ । এষ মাসভক্তবলিঃ ওঁ ক্ষেত্রপালাদিভূতগণেভ্যো নমঃ ।**

নিবেদনান্তে প্রার্থনামন্ত্র যথা—**ওঁ ভূতপ্রোতপিশাচাশ্চ দানবা রাক্ষসাশ্চ যে । শান্তিং কুর্ব্বন্ত তে স মং গৃহন্ত মদ্বলিম্ ॥**

তৎপরে শ্বেতসর্ষপ গ্রহণ করিয়া নিম্নোক্ত মন্ত্র পাঠ পূর্বক উহার দশদিকে ছিটাইয়া দিবে। মন্ত্র যথা—**ওঁ বেতাসাশ্চ পিশাচাশ্চ রাক্ষসাশ্চ সরীসৃপাঃ । অপসপত্ত্ব তে সর্বে নারসিংহেন তাড়িতাঃ ॥**

### প্রাণায়াম ।

পুরয়েৎ যোড়শৈর্বাংগুং ধারয়েত্তচ্চতুর্গুং ঙৈঃ । রেচয়েৎ কুণ্ডকার্কৈন অশক্ত-  
স্তত্তুরীয়তঃ ॥ তদলঙ্কো তচ্চতুর্থ্যা এবং প্রাণস্ত সংবমঃ । প্রাণায়ামং বিনা মন্ত্রী  
পূজনে নৈতি যজ্ঞতাম্ । কনিষ্ঠানামিকান্ধষ্টৈঃখ্রাসাপুটধারণম্ । প্রাণায়ামঃ  
স বিজ্ঞেয়স্তর্জ্জনীমধ্যমে বিনা ॥ জ্ঞানার্গবে ।

দক্ষিণহস্তের অঙ্গুলি দ্বারা দক্ষিণনাসাপুট ধারণ করতঃ বায়ু রোধ করিয়া ওঁ অথবা মূলমন্ত্র ঘোড়শবার জপ করিতে করিতে বামনাসাপুট দিয়া বায়ু পূরণ করিয়া কনিষ্ঠা ও অনামিকা অঙ্গুলি দ্বারা বামনাসাপুট ধারণ করিয়া বায়ু রোধ করিয়া ওঁ বা মূলমন্ত্র প্রথমবারের চতুর্গুণ—অর্থাৎ চৌষষ্টিবার জপ করিতে করিতে কুণ্ডক করিবে, তৎপরে অঙ্গুলি দক্ষিণনাসা হইতে তুলিয়া ওঁ বা

মূলমন্ত্র বত্রিশবার জপ করিতে করিতে দক্ষিণনাসাপুটে দ্বারা ক্রমে ক্রমে রেচন করিবে।<sup>১০</sup> বামহস্তে কর-রেখায় জপের সংখ্যা রাখিবে।

এই ভাবে পুনশ্চ বিপরীতক্রমে—অর্থাৎ শ্বাস ত্যাগের পর ঐ দক্ষিণনাসা দ্বারাই পূর্ববৎ ওঁ অথবা মূলমন্ত্র জপ করিতে করিতে পুরক এবং উভয় নাসা ধরিয়। কুস্তক ও শেষ রেচক করিতে হইবে। অতঃপর পুনরায় অবিকল প্রথমবারের স্থায় নাসা ধারণক্রমাত্মকভাবে পুরক, কুস্তক এবং রেচক করিবে।

প্রাপ্তোক্ত সংখ্যা জপ করিতে অশক্ত হইলে যথাক্রমে ৮৩২১৬ অথবা ৪১২৬৮ বার জপ করিলেও হয়।

### ভূত-শুদ্ধি ।

রমিতি জলধারণা বহিপ্রাকারং বিচিন্ত্য স্বাক্ষে উত্তানৌ কারৌ কৃতা সোহহ-মিতি মন্ত্রেণ জীবাঙ্গানং হৃদয়স্থং দীপকলিকাকারং মূলাধারস্থকুলকুণ্ডলিতা সহ সুষ্মাবন্ধন। মূলাধার-স্বাধিষ্ঠান-মণিপুরানাহত—বিশুদ্ধাজ্জাখ্য-ষট্ চক্রাণি ভিত্ত্বা, শিরোহবস্থিতাশেষা সহস্রদলকমল-কর্ণিকান্তর্গত পরমাঙ্গনি সংযোজ্য তত্রৈব পৃথিব্যাপ্ তেজোবায়ুকাশ-গন্ধ-রূপ-রস-স্পর্শ-শব্দ-নাসিকা-জিহ্বা-চক্ষুঃ শ্রবণ-শ্রোত্র-বাক্--পাণি-পাদ-পায়ুপস্থ--প্রকৃতিমনোরুদ্ধাহঙ্কারচতুর্ধিংশতি-তন্মানি লীনানি বিভাব্য যমিতি বায়ুবীজং ধুম্রবর্ণং বামনাসাপুটে বিচিন্ত্য তস্ম, ষোড়শ-বারজপেন বায়ুনা দেহমাপূর্য্য নাসাপুটৌ ধ্বজা তস্ম চতুঃষষ্টিবারজপেন কুস্তকং কৃতা বামকুক্ষিস্থ-কৃষ্ণবর্ণপাপপুরুষণে সহ দেহং সংশোষ্য তস্ম দ্বাত্রিংশদ্বার-জপেন দক্ষিণনাসয়া বায়ুং রেচয়েৎ। পুনর্দক্ষিণনাসাপুটে রমিতি বহিবীজং রক্তবর্ণং ধ্যাত্বা তস্ম ষোড়শবারজপেন বায়ুনা দেহমাপূর্য্য নাসাপুটৌ ধ্বজা তস্ম চতুঃষষ্টিবারজপেন কুস্তকং কৃতা কৃষ্ণবর্ণপাপপুরুষণে সহ মূলাধারোথিতেন বহিনা দন্ধা তস্ম দ্বাত্রিংশদ্বারজপেন বামনাসয়া ভস্মনা সহ বায়ুং রেচয়েৎ। ততঃ ঠমিতি চন্দ্রবীজং গুরুবর্ণং বামনাসয়াং ধ্যাত্বা তস্ম ষোড়শবার-জপেন ললাটে চন্দ্রং নীত্বা নাসাপুটৌ ধ্বজা বমিতি বরুণবীজস্ম চতুঃষষ্টিবারজপেন ললাটস্থ-চন্দ্রাদগলিতস্মৃৎয়া মাতৃকাবর্ণাঙ্কিকায়া সমস্তদেহং বিরচ্য লমিতি পৃথ্বীবীজস্ম দ্বাত্রিংশদ্বারজপেন দেহং স্পৃদুৎ বিচিন্ত্য দক্ষিণেন বায়ুং রেচয়েৎ। ততো হংস ইতি মন্ত্রেণ জীবাঙ্গিকং স্বস্থানে সংস্থাপ্য দেবরূপমাঙ্গানং বিচিন্তয়েৎ।

এইগুলি মনোযোগ সহকারে বিশেষরূপ চিন্তা করিবে। “রং মন্ত্রে জলের দ্বারা দিয়া বহিপ্রাকার (যেই চতুর্দিকে বহি দ্বারা বেষ্টিত স্থানে বসিয়া আছি) এইরূপ চিন্তাকরতঃ চিংভাবে হস্তদ্বয় উপস্থাপরি (ক্রোড়ে) রাখিয়া

সোহং” এই মন্ত্র হুংপ্রদেশস্থ দীপকলিকাকার জীবাঙ্কাকে মূলাধারস্থিত কুলকুণ্ডলিনীর সহিত সুমুদ্রাপথে মূলাধার, স্বাধিষ্ঠান, মণিপুর, অনাহত, বিজ্ঞান এবং আজ্ঞা নামক ঘটচক্র ( চতুর্দল, ষড়্‌দল, দশদল, শোড়শদল ও দ্বিদলপন্ন ) ভেদ করিয়া শিরোহবস্থিত অধোমুখ সহস্রদল কমলের কর্ণিকামধ্যস্থ পরমা-  
 ঞ্জাতে সংযোগ করিয়া তথায় দৈহিক পৃথিবী, জল, তেজ, বায়ু, আকাশ, গন্ধ, জ্ঞাপ, রস, স্পর্শ, শব্দ, নাসিকা, জিহ্বা, চক্ষু, ডক্, কর্ণ, বাক্, হস্ত, পদ, পায়ু, উপস্থ, প্রকৃতি, মন, বুদ্ধি, অহঙ্কার এই চতুর্বিংশতি তত্ত্বকে বিলীন ভাবনা করিয়া তৎপরে অষ্টদ্বারা বামনাসাপুট রোধ করিয়া যং এই ধুব্রবর্ণ বায়ু বীজ চিন্তা করিয়া প্রাণায়ামানুসারে ১৬ বার জপ করতঃ বামনাসা দ্বারা সমস্ত দেহ বায়ুতে আপূর্ণ করিবে। পরে উভয় নাসা টিপিয়া ধরিয়া ঐ যং বীজটী ৬৪ বার জপ করিতে করিতে রুক্ষবর্ণ পাপপুরুষের সহিত নিজ দেহ শোষণ চিন্তা করিবে। তৎপরে ঐ “ং” বীজ ৩২ বার জপে দক্ষিণনাসা দ্বারা বায়ু ত্যাগ করিবে। পরে দক্ষিণনাসাপুটে “রং” রক্তবর্ণ এই বহ্নিবীজ চিন্তা করিয়া ১৬ বার জপ পূর্বক বায়ু দ্বারা দেহ পূর্ণ করিবে এবং ৬৪ বার জপে কুস্তক করিয়া মূলাধারোপস্থিত বহ্নিদ্বারা রুক্ষবর্ণ পাপপুরুষের সহিত দেহ দক্ষ চিন্তা করিয়া পুনরায় বক্রিশব্দরূপে বামনাসা দ্বারা দক্ষীভূত পাপপুরুষের ভয়ের সহিত বায়ু পরিত্যাগ করিবে। পরে “ঠং” এই চন্দ্রবীজ শুক্রবর্ণ চিন্তা করিয়া ১৬ বার জপে পূর্বরূপ দেহপূরণ পূর্বক “রং” এই বক্রবীজ ৬৪ বার জপে কুস্তক করিয়া ললাটে চন্দ্র আনয়ন করিয়া চন্দ্র-বিগলিত মাতৃকাবর্ণাঙ্ঘিকা সুধা দ্বারা সমস্ত দেহ পুনরায় রচনা করিবে। পরে “লং” পৃথ্বীবীজটীকে চিন্তা করিয়া ৩২ বার জপে দেহকে স্নদূত চিন্তা করিয়া দক্ষিণনাসা দ্বারা বায়ু ত্যাগ করিবে। অনন্তর “হংসঃ” এই মন্ত্রে জীবাঙ্কাকে বিলীন কুলকুণ্ডলিনী সহ চতুর্বিংশতি তত্ত্বকে স্ব স্ব স্থানে স্থাপন করিয়া নিজ শরীরকে অতীষ্টদেবের সদৃশ চিন্তা করিবে।

ভূতশুদ্ধিঃ ততঃ কুর্য্যাৎ প্রাণায়ামক্রমেণ চ । ইতি জ্ঞানার্ণবে ।

প্রাণায়ামের অনুক্রমানুসারে ভূতশুদ্ধি করিতে হয় ।

### সংক্ষেপ-ভূতশুদ্ধি । \*

রং মন্ত্রে আপনার চতুর্দিকে জলধারা দিয়া আপনাকে বহ্নি প্রাচীরের মধ্যবর্তী ভাবনা করিবে। পরে নাসিকাদ্বয় টিপিয়া ধরিয়া

\* ক্রিতি অগ তেজ বরুণ ও ঘোম—এই পঞ্চভূতের দ্বারা দেহ নির্মিত হইয়াছে। এই পঞ্চভূতের শুদ্ধি বিধানকেই ভূতশুদ্ধি বলা হইয়া থাকে।

নিম্নলিখিত মন্ত্র চতুষ্টয় পাঠ করিয়া দেবতাকে ভাবনা করিলেই সংক্ষেপে ভূতশুদ্ধি হয়। মন্ত্র চতুষ্টয় যথা—ওঁ মূলশৃঙ্গাটাচ্ছিরঃসুমুয়া-পথেন জীবশিবং পরমশিবপদে যোজয়ামি স্বাহা ॥ ১

ওঁ যং লিঙ্গশরীরং শোষয় স্বাহা ॥ ২

ওঁ রং সঙ্কোচশরীরং দহ দহ স্বাহা ॥ ৩

ওঁ পরমশিবঃ সুমুয়াপথেন মূলশৃঙ্গাটমুল্লসোল্লস জল জল  
প্রজ্বল প্রজ্বল হংসঃ সোহং স্বাহা ॥ ৪

কৃৎনবিষয়ক সংক্ষেপ ভূতশুদ্ধি ।

স্বকীয়হৃদয়ে ধ্যায়েৎ শ্রীকৃষ্ণচরণাম্বুজম্ ।

ভূতশুদ্ধিমিমাং প্রাচঃ সর্বাগমবিশারদাঃ ।

নিজ হৃদয়ে শ্রীকৃষ্ণদেবের চরণাম্বুজ ধ্যান করিলেই ভূতশুদ্ধি হয়।

গ্রাস কারিবার ক্রম ।

মনসা বা হৃসেন্নাসান্ পুষ্পৈগবাথ বা হৃসেৎ ।

অঙ্গুষ্ঠানামিকারোগান্নাসেন্দ্রবা সর্কপর্কসু ॥

মনের দ্বারা, পুষ্পের দ্বারা, অঙ্গুষ্ঠ ও অনামিকা অঙ্গুলির যোগে কিম্বা সমস্ত গ্রীষ্ম দ্বারা গ্রাস করা যায়।

মাতৃকাগ্রাস

অস্ত্র মাতৃকামন্ত্রস্ত ব্রহ্মধ্বিগীয়ত্রীচ্ছন্দো মাতৃকাসরস্বতী দেবতা হলো বীজানি স্বরাঃ শক্তয়ো মাতৃকাভ্যাসে বিনিয়োগঃ ।

উক্ত মন্ত্রদ্বারা মাতৃকাভ্যাসের ঋত্বাদিঅরণপূর্বক লিপিত হলে পুষ্প বা অঙ্গুষ্ঠ ও অনামিকার যোগে গ্রাস (স্পর্শ) করিবে।

শিরসি ওঁ ব্রহ্মণে ঋষয়ে নমঃ, মুখে ওঁ গায়ত্রীচ্ছন্দসে নমঃ, হৃদে ওঁ মাতৃকা সরস্বতৌ দেবতায়ৈ নমঃ, গুহে ওঁ হলোভ্যো বীজেভ্যো নমঃ, পাদয়োঃ ওঁ স্ববেভ্যঃ শক্তিভ্যো নমঃ, সর্বাঙ্গে ওঁ ক্লীং কৌলকায় নমঃ ।

করগ্রাস । ওঁ অং কং ধং গং ঘং ঙং আং অঙ্গুষ্ঠাভ্যাং নমঃ । ওঁ ইং চং ছং জং ঞং ঞং ঙং তর্জ্বনীভ্যাং স্বাহা । ওঁ উং টং ঠং ডং ঢং ঙং উং মধ্যমাভ্যাং বধট্ । ওঁ এং তং থং দং ধং নং ঞং অনামিকাভ্যাং হুং । ওঁ ঙং পং ফং বং ভং মং ওঁ কনিষ্ঠাভ্যাং বৌধট্ । ওঁ অং যং রং লং বং শং ষং সং হং লং ক্ষং অং করতলপৃষ্ঠাভ্যামঙ্গায় ফট্ ।

অঙ্কগ্ৰাস।—ওঁ অং কং খং গং ঘং ঙং আং হ্রদয়ায় নমঃ । ওঁ ইং চং ছং জং ঝং ঞং ঙং ঙ্গং শিরসে স্বাহা । ওঁ উং টং ঠং ডং ঢং ঢং ঙং উং শিখায়ৈ বর্ষট্ । ওঁ এং তং ধং দং ধং নং ঐং কবচায় হুং । ওঁ ওং পং ফং বং ভং মং ঔং নেত্রত্রয়ায় বর্ষট্ । ওঁ অং যং রং লং বং শং ষং সং হং লং ক্ষং অঃ হ্রতলপৃষ্ঠাভ্যামঙ্গায় ফট্ ।

### অন্তর্শ্রীত্কাণ্ডাস ।

জ্ঞানার্ণবাদি তন্ত্রে লিখিত আছে যে, মাতৃকায়, ঋগ্য়াদিগ্ৰাস করণ্যাস ও অঙ্কগ্ৰাস করিবার অগ্রে অন্তর্শ্রীত্কাণ্ডাস করিবে। দেহমধ্যে আধারাদি ক্রমধ্য পর্য্যন্ত ছয়টি পদ্ম আছে, এ সকল পদ্মে অন্তর্শ্রীত্কাণ্ডাস করিতে হয়। কণ্ঠস্থলে যে ষোড়শদল পদ্ম আছে, তাহার ষোড়শ পত্রের গ্ৰাস করিবে। যথা,— ওঁ অং নমঃ, আং নমঃ, ইং নমঃ, ঙ্গং নমঃ, উং নমঃ, উং নমঃ, ঋং নমঃ, ঞং নমঃ, ঙং নমঃ, ঙ্গং নমঃ, এং নমঃ, ঐং নমঃ, ওং নমঃ, ঔং নমঃ, অং নমঃ, অঃ নমঃ ।

হ্রদয়স্থিত দ্বাদশদলপদ্মে—ওঁ কং নমঃ, খং নমঃ, গং নমঃ, ঘং নমঃ, ঙং নমঃ, চং নমঃ, ছং নমঃ, জং নমঃ, ঝং নমঃ, ঞং নমঃ, মং ঠং নমঃ ।

নাভিমূলস্থিত দশদলপদ্মে—ওঁ ডং নমঃ, ঢং নমঃ, ণং নমঃ, তং নমঃ, থং নমঃ, দং নমঃ, ধং নমঃ, নং নমঃ, পং নমঃ, ফং নমঃ ।

লিঙ্গমূলস্থিত ষড়্‌দলপদ্মে—ওঁ বং নমঃ, ভং নমঃ, মং নমঃ, যং নমঃ, রং নমঃ, লং নমঃ ।

মূলাধারস্থিত চতুর্দলপদ্মে—ওঁ বং নমঃ, শং নমঃ, ষং নমঃ, সং নমঃ ।

ক্রমধ্যস্থিত দ্বিদলপদ্মে—ওঁ হং নমঃ, ক্ষং নমঃ ।

বিষ্ণুবিষয়ে আধারাদি মস্তক পর্য্যন্ত ষট্ পদ্মে নিম্নলিখিত বর্ণগ্ৰাস করিবে ।

যথা—মূলাধারস্থিত সুবর্ণাত চতুর্দলপদ্মে—ওঁ বং নমঃ, শং নমঃ, ষং নমঃ, সং নমঃ ।

লিঙ্গমূলস্থিত বিহ্যদ্যাত ষড়্‌দলে স্বাধিষ্ঠানপদ্মে—ওঁ বং নমঃ, ভং নমঃ, মং নমঃ, যং নমঃ, রং নমঃ, লং নমঃ ।

নাভিমূলস্থিত নীলামঘপ্রত দশদল মণিপূরপদ্মে—ওঁ ডং নমঃ, ঢং নমঃ, ণং নমঃ, তং নমঃ, থং নমঃ, দং নমঃ, ধং নমঃ, নং নমঃ, পং নমঃ, ফং নমঃ ।

হ্রদয়স্থিত প্রকালরুচিসন্নিভ দ্বাদশদল অনাহতপদ্মে—ওঁ কং নমঃ, খং নমঃ, গং নমঃ, ঘং নমঃ, ঙং নমঃ, চং নমঃ, ছং নমঃ, জং নমঃ, ঝং নমঃ, ঞং নমঃ, ঙং নমঃ, ঙ্গং নমঃ, টং নমঃ, ঠং নমঃ ।

কণ্ঠস্থিত ধূম্রবর্ণ ষোড়শদল বিষ্ণুক্ৰাধ্যপদ্মে—ওঁ অং নমঃ, আং নমঃ, ইং

নমঃ, ঙ্গং নমঃ, উং নমঃ, উং নমঃ, ঞ্ং নমঃ, ঞ্ং নমঃ, ৯ং নমঃ, ৯ং নমঃ, ১০ং নমঃ, ১০ং নমঃ, ১১ং নমঃ, ১১ং নমঃ, ১২ং নমঃ, ১২ং নমঃ, ১৩ং নমঃ, ১৩ং নমঃ, ১৪ং নমঃ, ১৪ং নমঃ, ১৫ং নমঃ, ১৫ং নমঃ ॥

ক্রমধাস্থিত চন্দ্রবর্ণ দ্বিদলপদ্মে—হং নমঃ, ক্ষং নমঃ ।

ক্রমবর্ণ বিভূষিতসহস্রারপদ্মে সৃষ্টিস্থিতিলয়ান্নক পরদশিবে চিত্তা করিবে ।  
ইহাকেই অন্তর্গাত্ৰাকাশ বলে ।

এই প্রকারে অন্তর্গাত্ৰাকাশ কদিয়া বাহ্যগাত্ৰাকাশ করিবে । প্রথম বাহ্যগাত্ৰাকাশ প্যান করিবে ।

প্যান।—পঞ্চাশল্লিপিভির্বিভক্তমুখদোঃপন্থ্যবন্ধঃস্থলাং ভাস্ব-  
মৌলিনিবন্ধচন্দ্রশকলামাপীনতুঙ্গস্তুনীম্ । মুদ্রামক্ষণ্ডগং  
সুধাত্যকণসং বিত্যাঞ্চ হস্তান্বুজৈর্বিভ্রাণং বিশদপ্রভাং  
ত্রিনয়নাং বাগ্‌দেবতামাশ্রয়ে ॥

এই প্যান কদিয়া আস করিবে । আসে অক্ষুলিনিয়ম মধ্য,—

নলাটেইনামিকামধ্যে বিভ্রাসেন্মুখপক্ষজে । তর্জ্বনীমধ্যমানামা ব্রহ্মানামে চ  
নোবয়োঃ । অঙ্গুষ্ঠং কর্ণরোনাশ্ব কনিষ্ঠাঙ্গুষ্ঠকৌ নসোঃ । মধ্যান্ত্রো গণ্ডয়োস্ত  
মধ্যমাঞ্চৌষ্ঠরোনাসেং ॥ অনামাং দন্তরোনাশ্ব মধ্যমামুস্তমাক্কে । মুখইনামাং  
মধ্যমাঞ্চ হস্তপাদে চ পার্শ্বয়োঃ ॥ কনিষ্ঠানামিকামধ্যাস্তান্ত পৃষ্ঠে চ বিভ্রাসেং ।  
৩ঃ সাক্ষী নাভিদেহে সর্বাঃ কক্ষৌ চ বিভ্রাসেং ॥ হৃদয়ে চ তলং সর্বমংশ-  
রোশ্চ ককুৎস্থলে । হৃৎপূর্বং হস্তপৎকুক্ষিমুখেষু তলমেব চ । এতাস্চ গাত্ৰাকা-  
শমুদ্রাঃ ক্রমেণ পারিকীর্তিতাঃ । অজ্ঞান্য বিভ্রাসেদ্‌মস্ত আসঃ স্মান্তস্ব নিফলঃ ।

নলাটেদেশে অনামিকা ও মধ্যমাঙ্গুলির দ্বারা আস করিবে । মুখে তর্জ্বনী, মধ্যমা ও অনামিকার শোণে আস করিবে । এইরূপ নেত্রদ্বয়ে ব্রহ্মা ও অনা-  
মিকা, কর্ণদ্বয়ে অঙ্গুষ্ঠা, নাসিকাদ্বয়ে কনিষ্ঠা ও অঙ্গুষ্ঠা, গণ্ডদ্বয়ে তর্জ্বনী, মধ্যমা  
ও অনামিকা, ওষ্ঠদ্বয়ে মধ্যমা, দন্তপংক্রমদ্বয়ে অনামিকা, মস্তকে মধ্যমা,  
সুখে অনামিকা ও মধ্যমা ; হস্তপাদ পার্শ্ব ও পৃষ্ঠে কনিষ্ঠা, অনামিকা ও  
মধ্যমা ; নাভিদেহে কনিষ্ঠা, অনামিকা, মধ্যমা ও অঙ্গুষ্ঠা ; উদরে সর্বাঙ্গুলি ;  
বন্ধঃস্থল অংশদ্বয়, ককুৎস্থল, হৃদয় হইতে হস্ত পর্যাস্ত, হৃদয় হইতে পাদ  
পর্যাস্ত, হৃদয় হইতে উদর পর্যাস্ত ও হৃদয় হইতে মুখ পর্যাস্ত স্থান হস্ততলদ্বারা  
আস করিবে । এই মাত্ৰকামুদ্রা বলা হইল,—এই মুদ্রা না জানিয়া যে ব্যক্তি  
অগ্নিরূপে আস করিবে, তাহার আস বিফল হইবে ।

অঙ্গের মন্ত্রাদি—ওঁ অং নমঃ ললাটে, ওঁ আং নমঃ মুখবৃত্তে, ( এই ক্রমে ) ইং ঙং চঙ্কুষোঃ, উং উং কর্ণয়োঃ ঋং ঋং নসোঃ, ঞং, ঞং গণ্ডয়োঃ, এং ওঠে, ঐং অধরে, ওং উর্দ্ধদন্তে, ঔং অধোদন্তে, অং ব্রহ্মরন্ধ্রে, অং মুখে । কং দক্ষিণ বাহুমূলে, ঋং কুর্পরে, গং মণিবন্ধে, ঙং অঙ্গুলিমূলে, ওং অঙ্গুল্যাগ্রে, চং ছং জং ঝং ঞং বামবাহুমূল প্রভৃতি স্থানে । টং ঠং ডং ঢং ণং দক্ষিণ-পাদমূল হইতে অঙ্গুল্যাগ্র পর্য্যন্ত । তং থং দং ধং ঙং বামপাদমূল হইতে অঙ্গুল্যাগ্র পর্য্যন্ত । পং দক্ষিণপার্শ্বে, ফং বামপার্শ্বে, বং পৃষ্ঠে, ভং নাভৌ, মং উদরে, যং হৃদি, রং দক্ষিণ স্বন্ধে, লং ককুদি, বং বাম স্বন্ধে, শং হৃদয়াদি দক্ষিণপদে, ষং হৃদয়াদি বাম পদে, সং হৃদয়াদি দক্ষিণপদে, হং হৃদয়াদি বামপদে, লং হৃদয়াদ্যদরে, ক্ষং হৃদয়াদিমুখে । সর্বত্রই “ওঁ” পদ আদিতে এবং “নমঃ” অন্তে যোগ করিয়া গ্যাস করিবে ।

### সংহারমাতৃকা-গ্যাস ।

সংহারমাতৃকা-ধ্যান ।—অক্ষস্রজং হরিণপোতমুদঙ্গটঙ্কং, বিদ্যাং  
করৈরবিরতং দধতীং ত্রিনেত্রাম্ । অর্দ্ধেন্দুমৌলিমরুণামর-  
বিন্দবাসাং, বর্ণেশ্বরীং প্রণমত স্তনভারনত্রাম্ ।

এই ধ্যান পাঠ করিয়া ক্ষ-কারাদি অকারান্ত গ্যাস করিবে,—ক্ষং নমঃ হৃদয়াদি মুখে, লং নমঃ হৃদয়াদ্যদবে, হং নমঃ হৃদয়াদি বামপদে—এইরূপে অং নমঃ ললাটে পর্য্যন্ত গ্যাস করিবে ।

### পীঠগ্যাস ।

আদিতে “ওঁ” এবং অন্তে “নমঃ” শব্দ যোগ করিয়া নিম্নলিখিত মন্ত্রে নিম্নলিখিত স্থান সমুদয় স্পর্শ করিবে । যথা—হৃদি—ওঁ আধারশক্তয়ে নমঃ, ( এই ক্রমে ) প্রকৃষ্টো, কৃষ্ণায়, অনন্তায়, পৃথিব্যো, ক্ষীরসমুদ্রায়, শ্বেতদ্বীপায়, মণিমণ্ডপায়, কল্পবৃক্ষায়, মণিবেদিকারৈ, রত্নসিংহাসনায় ; দক্ষিণস্বন্ধে শর্ম্মায়, বাম স্বন্ধে জ্ঞানায়, উরুদ্বয়ে বৈরাগ্যায়, ঐশ্বর্য্যায় ; মুখে\* অধর্ম্মায় ; বামপার্শ্বে অজ্ঞা-নায়, নাভৌ অবৈরাগ্যায়, দক্ষিণপার্শ্বে—অনৈশ্বর্য্যায়, পুনেঃ হৃদি—অনন্তায়, পদ্মায়, ওঁ অং অর্কমণ্ডলায় দ্বাদশকলায়নে নমঃ, উং সোমমণ্ডলায় ষোড়শকলায়নে নমঃ, মং বহুমণ্ডলায় দশকলায়নে নমঃ, সং সঙ্ঘায়, রং•রজসে, তং তমসে, ঙ্গং আয়ানে, অং অন্তরায়নে, পং পরমায়নে, স্বীং জ্ঞানায়নে নমঃ ।

### ঋষ্যাদিন্যাস ।

ঋষিং ত্র্যমেন্মুর্দ্ধি দেশে ছন্দস্ত মুখ-পঙ্কজে । দেবতাং হৃদয়ে চৈব বীজস্ত  
গুহ্যদেশকে । শক্তিক পাদয়োশ্চৈব সর্বাঙ্গে কীলকং ভবেৎ ॥ ততস্ত  
তত্তন্মস্তোক্তথাশান্ কুর্ধ্যাদিতি । তত্ত্বসার ।

মস্তকে ঋষি, মুখে ছন্দ, হৃদয়ে দেবতা, গুহ্যদেশে বীজ, পদদ্বয়ে শক্তি ও  
সর্বাঙ্গে কীলক গ্রাপি করিবে। যে দেবতার পূজায়, যে ঋষি, যে ছন্দ, সেই  
সেই পদ্ধতিতে তাহা উক্ত আছে। সেই সকল নামাদি উচ্চারণ করিয়া উক্ত  
স্থান সকল স্পর্শ করিতে হয়। এস্থলে সাধারণ ক্রমমাত্র লিখিত হইল। যথা.—

অমুকমস্তস্ত অমুকঋষিঃ অমুকছন্দঃ অমুকদেবতা অমুকবীজং অমুকশক্তিঃ  
অমুককীলকং মম ইষ্টসিদ্ধার্থে বিনিয়োগঃ । শিবসি ওঁ অমুকধ্বয়ে নমঃ, মুখে  
ওঁ অমুকছন্দে নমঃ, হৃদি ওঁ অমুকদেবতায়ৈ নমঃ, গুহ্যে ওঁ অমুকবীজায় নমঃ,  
পাদয়োঃ ওঁ অমুকশক্তয়ে নমঃ, সর্বাঙ্গে ওঁ অমুককীলকায় নমঃ ॥

### ব্যাপক-ন্যাস ।

ওঁ বা মূলমন্ত্র উচ্চারণ পূর্বক হৃদয় হইতে আবৃত্ত করিয়া পাদপর্য্যন্ত এবং  
পা হইতে হৃদয় পর্য্যন্ত দুই হস্ত প্রসারণপূর্বক গাত্রেব অতি সন্নিকট স্থান দিয়া  
সঞ্চালন কবাকে ব্যাপকন্যাস বলে ।

ব্যাপকন্যাস নবধা বা সপ্তধা করিবে, শির হইতে পা পর্য্যন্ত এবং পা  
হইতে শিরঃ পর্য্যন্ত ঐরূপে ন্যাস করিবে ।

### অঙ্গন্যাস ।

হৃদয়ং মধ্যমানামাতর্জ্জনীভিঃ স্মৃতং শিরঃ । মধ্যমা-তর্জ্জনীভ্যাং শ্রাদ্ধমুষ্ঠে  
শিখা স্মৃতা ॥ দশভিঃ কবচং প্রোক্তং তিস্তিভির্নেত্রমীরিতম্ । প্রোক্তান্জুলিভ্যা-  
মন্ত্রং শ্রাদ্ধকুস্তিরিয়ং মতা ॥ তর্জ্জনীমধ্যমানামাঃ প্রোক্তা নৈত্রয়ে ক্রমাৎ ।  
যদি নেত্রয়ং প্রোক্তং তদা তর্জ্জনীমধ্যমে ॥ তত্ত্বসার ।

মধ্যমা, অনামিকা ও তর্জ্জনী অঙ্গুলিদ্বারা হৃদয়ে; মধ্যমা ও তর্জ্জনীদ্বারা  
মস্তকে; অঙ্গুষ্ঠদ্বারা শিখাস্থানে; সর্বাঙ্গুলিদ্বারা কবচে; তর্জ্জনী, মধ্যমা ও  
অনামিকা এই তিন অঙ্গুলিদ্বারা নেত্রে এবং তর্জ্জনী ও মধ্যমাদ্বারা করভলে  
ন্যাস করিবে। যদি আরাধা দেবতার দুই নেত্র হয়, সেই স্থলে তর্জ্জনী ও  
মধ্যমাঙ্গুলিদ্বারা নেত্রে ন্যাস করিবে। ইহা বড়কর্তাস।

যে স্থলে পঞ্চাঙ্গন্যাসের ব্যবস্থা, সেখানে নেত্র পরিষ্ঠাঙ্গ করিয়া অঙ্গর



পঞ্চ অঙ্গে গ্রাস করিবে । বিষ্ণুবিষয়ে উপরিউক্ত অঙ্গুলি নিয়মে গ্রাস করিলে প্রশস্ত হয় না । নিম্নোক্ত বিধান-ক্রমে তাহা করিতে হয় । যথা—

অনঙ্গুষ্ঠা ঋজবো হস্তশাখা ভবেদ্বজ্রা হৃদয়ে শীর্ষকেইপি ।

অধোদুষ্ঠা ধনু মুষ্টিঃ শিখায়াং করদ্বন্দ্বাঙ্গুলয়ো বর্ষ্মণি স্মাঃ ।

নারাচমুষ্টিাঙ্কতবাহুগুণকান্ধুষ্ঠতর্জ্জন্যাদিতো ধ্বনিশ্চ ।

বিশ্বাশিত্তা কথিতাস্থয়জ্রা যজ্ঞাক্ষিণী তর্জ্জনীগধ্যম্বে চ ॥

বিষ্ণুবিষয়ে অঙ্গুষ্ঠগৌল সরল হস্তশাখা দ্বারা হৃদয়ে ও মস্তকে গ্রাস করিবে, এবং অঙ্গুষ্ঠমধ্যগত মুষ্টিদ্বারা শিখা, উভয় হস্তের সর্বাঙ্গুলিদ্বারা কবচ ও তর্জ্জনী এবং মধ্যমা দ্বারা নেত্রে গ্রাস করিয়া অঙ্গুষ্ঠ ও তর্জ্জনী দ্বারা করতলধ্বনি করিবে ।

### অঙ্গন্যাসক্রম ।

আং হৃদয়ায় নমঃ । ঙং শিরসে স্বাহা । উং শিখায়ৈ ববট্ । ঐং কবচায় হুং । ঔং নেত্রাভ্যাং বৌষট্ । ( দেবতা ত্রিনেত্র হইলে—“ঔং নেত্রত্রয়ায় বৌষট্” বলিতে হয় । ) অঃ করতলপৃষ্ঠাভ্যামঙ্গায় ফট্ । ( তর্জ্জনী ও মধ্যমা দ্বারা বাম হস্তের তলদেশ বেষ্টন কবিতা করতলধ্বনি করিবে । )

### করন্যাস :

আং অঙ্গুষ্ঠাভ্যাং নমঃ ( উভয়হস্তের তর্জ্জনী অঙ্গুলিদ্বারা উভয়হস্তের অঙ্গুষ্ঠ স্পর্শ করিবে ) ঙং তর্জ্জনীভ্যাং স্বাহা, ( অঙ্গুষ্ঠদ্বারা উভয়হস্তের তর্জ্জনী স্পর্শ করিবে । ) এইরূপ অঙ্গুষ্ঠদ্বারা পর পর সমস্ত অঙ্গুলি স্পর্শ করিবে । যথা উং মধ্যমাভ্যাং ববট্, ঐং অনামিকাভ্যাং হুং, ঔং কনিষ্ঠাভ্যাং বৌষট্, অঃ করতলপৃষ্ঠাভ্যামঙ্গায় ফট্ । ( তর্জ্জনী ও মধ্যমাঙ্গুলি দ্বারা বামহস্ততলদেশ বেষ্টন করিয়া করতল-ধ্বনি করিবে । )

### চক্ষুর্দান ।

যুত দ্বারা বিধপত্রে কাজল প্রস্তুত করিয়া বিধপত্রের বোটা দ্বারা সেই কাজল দিয়া সেই দেবতার গায়ত্রী পাঠপূর্বক চক্ষুর্দান করিবে । ত্রিনেত্র দেবতা হইলে, অগ্রে উর্ধ্বনেত্রে, তৎপরে দক্ষিণ ও তৎপরে বামনেত্রে দিবে । দ্বিনেত্রদেবতা হইলে, অগ্রে দক্ষিণ পরে বামনেত্রে দিবে । স্ত্রী দেবতার অগ্রে বাম চক্ষুঃ পরে দক্ষিণ চক্ষুঃ দান করিতে হয় ।

### প্রাণপ্রতিষ্ঠা ।

দুর্কা ও আতঁপ চাউল দেবতার হৃদয়ে ধরিয়া নিম্নলিখিত মন্ত্র পাঠ করিবে এবং বামহস্তে ঘণ্টাধ্বনি করিতে হয় । মন্ত্র-যথা,—

ওঁ আং হ্রীং ক্রোং ঘং রং লং বং শং ঘং সং হৌং হং সং অমুকদেবতায়ঃ  
 প্রাণা ইহ প্রাণাঃ । ওঁ আং হ্রীং ক্রোং ঘং রং লং বং শং ঘং সং হৌং হং সং  
 অমুকদেবতায়ঃ জীব ইহ স্থিতঃ । ওঁ আং হ্রীং ক্রোং ঘং রং লং বং শং ঘং সং  
 হৌং হং সং অমুকদেবতায়ঃ সর্কেল্লিয়াণি । ওঁ আং হ্রীং ক্রোং ঘং রং লং বং শং  
 ঘং সং হৌং হং সং অমুকদেবতায়ঃ বাস্মনশ্চক্ষুশ্চক্শ্রোত্রপ্রাণপ্রাণা ইহাগত্য স্তথং  
 চিরং তিষ্ঠন্ত স্বাহা । ওঁ মনোজুতিজুঁষতামাজাস্ত বৃহস্পতির্বজ্জমিমং তনোতু ।  
 অরিষ্টং যজ্ঞং সমিদং দধাতু বিশ্বৈদেবাস ইহ মাদয়ন্তামোম্ প্রার্থিত ॥ অশ্বে  
 প্রাণাঃ প্রার্থিতন্ত অশ্বে প্রাণাঃ ক্ষরন্ত চ । অশ্বে দেবভঙ্গ্যথায়ৈ স্বাহা ।

পুরুষদেবতার স্থলে “অশ্বে” স্থলে “অশ্বে” বলিতে হয় । গেলিহা মুদ্রাধারা  
 প্রাণ প্রার্থিতা করা বিধেয় ।

### আবাহন ।

মূলমন্ত্রং সমুচ্চাৰ্য্য সুব্রূণাবস্থানা সুবীঃন। আনীয তেজঃ স্বস্থানান্নাসিকারঙ্ক-  
 নির্গতম্ । কবশ্চে মাতৃকাস্তোজে চৈতত্ত্বং পুষ্পসঞ্চয়ে । সংযোজ্য পুষ্পমণ্ডে  
 তৎ সংস্থাপ্যাবাহয়েত্ততঃ ॥ ইতি আগম কল্পক্রমঃ ।

আবাহনের বিশেষ নিয়ম এই যে, মূলমন্ত্র উচ্চারণপূর্বক সুব্রূণাপথে স্বস্থান  
 হইতে তেজ আনয়ন করতঃ নাসারঙ্কপথে নির্গত করিয়া করস্থিত পুষ্পসঞ্চয়ে  
 সংস্থাপনপূর্বক আবাহন করিবে ।

বিনায়কং তথা দুর্গং বায়ুাকাশমেব চ ।

আবাহয়েদ্ ব্যাহতিভিস্তথৈবান্বি-কুমারকৌ ॥

বিনায়ক—অর্থাৎ গণেশ, দুর্গা, বায়ু, আকাশ এবং অশ্বিনীকুমারদ্বয়কে  
 ব্যাহতি দ্বারা আবাহন করিবে । ব্যাহতি—ভূর্ভৃং স্বঃ ।

ইহাগচ্ছ দ্বিধা পৃচ্ছেদ্বিহ তিষ্ঠ দ্বিধা পুনঃ । ইহ শকাৎ সন্নিধেহি ইহ সন্নি-  
 পদান্ততঃ । কৃধ্যস্ব-পদমাভাস্ত কুরুধ্যমতঃ পরম্ ॥ ইতি সরস্বতীতন্ত্র ॥

দুইবার ইহাগচ্ছ ( আবাহনী মুদ্রাধারা) দুইবার ইহ তিষ্ঠ ( স্থাপনীমুদ্রাধারা )  
 বলিবে । তৎপরে, ইহ সন্নিধেহি ( সন্নিধাপনী মুদ্রাধারা ), ইহ সন্নিরুধ্যস্ব  
 ( সংবোধনী মুদ্রাধারা ), অত্রাধিষ্ঠানং কুরু ( সম্বলীকরণ-মুদ্রাধারা ), মম পূজাং  
 গৃহাণ ( করমোড় করিয়া ) বলিবে ।

### মানস-পূজা ।

বাহুপূজাক্রমেণৈব ধ্যানযোগেন পূজয়েৎ । সংপূজ্য চিন্তয়েদেবং বচসা

মনসা হৃদা। তথৈব সাধকো লোকে চান্তর্থাগপরায়ণঃ ॥ ইতি মুণ্ড-  
মালাতম্বে ।

হৃদয়ে প্রার্থনামুদ্রা স্থাপনপূর্বক বাহুপূজার উপচার উপকরণাদি এবং উল্লিখিত ক্রমদ্বারা মানসপূজা করিতে হয়। বাক্য, মন ও হৃদয় দ্বারা মানস পূজা করিবে।

### বিশেষার্থ্য স্থাপন ।

পূজক নিজের বামদিকে চতুষ্কোণ মণ্ডল করিয়া সেই চতুষ্কোণ মণ্ডলের মধ্যে একটী রক্ত এবং তাহার মধ্যে একটী ত্রিকোণ মণ্ডল করিবে এবং সেই ত্রিকোণ মণ্ডলের মধ্যে “হ্” এই বীজমন্ত্র লিখিয়া অর্চনা করিবে। যথা—  
এতে গন্ধপুষ্পে ওঁ আগবশক্রয়ে নমঃ, ওঁ কুর্সায় নমঃ, ওঁ অনন্তায় নমঃ, ওঁ পৃথিব্যৈ নমঃ ।

তৎপরে উহার উপরে ত্রিপদিকল আরোপণ করিয়া “হুং ফট্” এই মন্ত্রে শঙ্খ ধুইয়া মণ্ডলের উপর রাখিবে। মূলমন্ত্রে শুদ্ধজল উহাতে দিয়া—“মং বহি-  
মণ্ডলায় দশকলায়নে নমঃ” এই মন্ত্রে ত্রিপদিকায়—“অং অর্কমণ্ডলায় দ্বাদশ-  
কলায়নে নমঃ” এই মন্ত্রে শঙ্খে—“উং সোমমণ্ডলায় ষোড়শকলায়নে নমঃ”—  
এই মন্ত্রে জলে পূজা করিবে। তদনন্তর শঙ্খ জল তিনভাগ করিয়া মূলমন্ত্রে গন্ধপুষ্প দিয়া পুষ্প, দুর্কা, গন্ধ ও তণ্ডুলাদিতে অর্ধা সাজাইয়া তহুপরি রাখিয়া ধেনুযুদ্রা দ্বারা অমৃতীকরণ, মৎস্তযুদ্রায় আচ্ছাদন, তৎপরে অক্ষয়যুদ্রা দ্বারা জল শোধন করিবে। মন্ত্র যথা—“ওঁ গঙ্গে চ যমুনে চৈব গোদাবরি সরস্বতি ।  
নর্হদে সিদ্ধু কাবেরি জলেহস্মিন্ সন্নিধিং কুরু ॥”

অনন্তর আটবার মূলমন্ত্র জপ করিয়া স্বীয় হৃদয় হইতে দেবতাকে সেই জলে  
- আবাহন করতঃ “হুং” এই অবগুণ্ঠনমন্ত্রে যথাবিধি যুদ্রা দেখাইবে। দেবতা-  
বিশেষে যাহা বিশেষ আছে, তাহা তত্তৎপদ্ধতিতে লিখিত হইবে। তদনন্তর  
অঙ্গস্তাস ও করস্তাস করিয়া সেই অর্ধ্যপাত্রের জল প্রোক্ষণীপাত্রে লইয়া  
সেই জল নিজ মস্তকে ও পূজার উপকরণাদিতে অভ্যক্ষণ করিবে। ( ছিটাইয়া  
দিবে। )

### জপনিয়ম ।

স্ত্রীদেবতার জপ শক্তিমালাক্রমে ও পুরুষদেবতার জপ শৈবমালাক্রমে  
করিবে।

## শক্তিমালা ।

• অনামিকাঙ্কয়ং পৰ্ব্ব কনিষ্ঠাদিক্রমেণ তু ।

তর্জ্জনীমূলপর্য্যন্তং প্রজপেৎ সূসমাহিতঃ ॥

মানুষের আঙ্গুলের প্রতি সন্ধিহলে যে রেখা বা দাগ আছে, উহার দুই রেখার মধ্যস্থলকে এক এক পর্ব্ব বলে। প্রত্যেক অঙ্গুলিতে তিনটী করিয়া এইরূপ পর্ব্ব আছে ।

অনামিকার দুই পর্ব্ব হইতে জপ আরম্ভ করিয়া কনিষ্ঠার তিন পর্ব্ব, তারপরে অনামিকার অগ্রপর্ব্ব ও মধ্যমার তিন পর্ব্ব এবং তর্জ্জনীর মূলপর্ব্ব পর্য্যন্ত জপ করিবে।

## শৈবমালা ।

তিশ্রোহঙ্গুল্যান্ত্রিপৰ্ব্বাণো মধ্যমা চৈক-পৰ্ব্বিকা ।

মধ্যমায়া দ্বয়ং পৰ্ব্ব মেকুহেনোপকল্পিতম্ ॥

অনামিকার দুই পর্ব্ব, কনিষ্ঠার তিন পর্ব্ব, অনামা ও মধ্যমার অগ্রপর্ব্বদ্বয়, তৎপরে তর্জ্জনীর অগ্রপর্ব্ব হইতে মূলপর্ব্ব পর্য্যন্ত জপ করিবে ।

এইরূপে জপে দশসংখ্যক জপ হয় । এইরূপ দশগুণিতরূপে যত ইচ্ছা, তত সংখ্যক জপ করা যাইতে পারে।—অর্থাৎ একবার এই প্রকারে জপ সমাপ্ত করিলে দশবার হইল,—তাহার এক সংখ্যা রাখিয়া পুনরায় ঐরূপে দশবার জপ করিলে আর একটী সংখ্যা রাখিয়া, ক্রমে যত ইচ্ছা জপ করিতে পারে। এইরূপ জপ সংখ্যা ঠিক রাখিবার জন্ত যে দ্রব্য অব্যবহার্য্য বা ব্যবহার্য্য, তাহা এই—

• নাঙ্কতৈহন্তপৰ্ব্বৈবী ন ধাত্শ্চৈন চ পুষ্পকৈঃ ।

ন চন্দনৈমুত্তিকয়া জপসংখ্যাস্ত কারয়েৎ ॥ তন্ত্রসার ।

চাউল, হস্তপর্ব্ব, ধাতু, পুষ্প, চন্দন বা মৃত্তিকাদ্বারা জপ সংখ্যা করিবে না ।

• লাক্ষাকুশীদসিন্দুরং গোময়ঞ্চ করীষকম্ ।

বিলোড্য গুটিকাং কুর্হা জপসংখ্যাঞ্চ কারয়েৎ ॥

লাক্ষা, কুশীদ, সিন্দুর, গোময় বা করীষক ( শুক গোময় ) দ্বারা গুটিকাদি প্রস্তুত করিয়া তদ্বারা জপসংখ্যা রাখিবে ।

• অঙ্গুল্যাগ্রে চ যজ্ঞপ্তং যজ্ঞপ্তং মেকুলঙ্ঘনে ।

পৰ্ব্বসন্ধিস্থ যজ্ঞপ্তং তৎসৰ্ব্বং নিফলং ভবেৎ ॥

অঙ্গুলির অগ্রভাগদ্বারা জপ করিবে না,—অর্থাৎ নবস্পর্শ না হয়। মেরু (জপের মালার গোড়ার রুম্মমালা এবং হস্ত জপের অঙ্গুলির গোড়ার রেখা) লঙ্ঘন করিয়া জপ করিবে না এবং পর্বসন্ধিতে—অর্থাৎ রেখাগুলিতে কদাচ জপ করিবে না, করিলে জপ নিষ্ফল হয়।

যথাশক্তি জপ লেখা থাকিলে দশ, অষ্টাদশ, অষ্টাবংশতি বা অষ্টোত্তর-শত্ব কিম্বা সহস্র জপ করিতে হয়। জপের সংখ্যা নির্দিষ্ট থাকিলে তাহাব চারিগুণ জপ করা বিধেয়। কারণ কলিতে চারিগুণের ব্যবস্থা আছে।

আটবার জপ করিতে হইলে নিম্নলিখিত ক্রম অনুসারে জপ করিতে হয়। দশসংখ্যক জপ করিয়া তৎপরে অষ্টসংখ্যক জপেও এই নিয়ম। যথা—

অনামামূলমারভ্য কনিষ্ঠাদিক্রমেণ তু ।

তর্জনীমধ্যপর্গাস্তমষ্টপর্বসু সজপেৎ ॥

অনামিকার মূলপর্ব হইতে আরম্ভ করিয়া কনিষ্ঠাদিক্রমে তর্জনীম মধ্যপর্ব পর্যন্ত জপ করিবে।

হৃদয়ে হস্তমাধ্য তির্যাক্ কৃত্বা করাঙ্গুলীঃ ।

আচ্ছাদ্য বাসমা হস্তৌ দক্ষিণেন সদা জপেৎ ॥

দক্ষিণ, হাতের অঙ্গুলি বাতীত অঙ্গুলিসকল পরস্পর সংলগ্ন করিয়া চিৎ ভাবে হৃৎপদ্মে ঐ হাত রাখিবে এবং বামহাত দক্ষিণহাতের তলদেশে ঐরূপ ভাবে দিয়া অঙ্গুলিগুলি একত্র করিয়া অঙ্গুলির অগ্রপর্ব দ্বারা জপ করিবে। জপের সময় বস্ত্র দ্বারা উভয়হস্ত আচ্ছাদন করিয়া রাখিবে।

জপকালীন দেবতাকে চিন্তা করিতে করিতে মন্ত্র অতি স্পষ্টভাবে যথা-বিধি বিশুদ্ধ উচ্চারণ করিয়া অশ্রুতরূপে জপ করিবে। ইহার নাম উপাংশু জপ। মানস জপ সর্বাপেক্ষা প্রশস্ত। জপকালে কোন প্রকার অঙ্গভঙ্গী, দাঁত লাড়ির করা, অঙ্গদিকে মন দেওয়া, হাঁচি কি কাসি প্রভৃতি নিষেধ।

“জপস্থাদৌ তথাচাস্তে প্রাণায়ামং সমাচরেৎ ॥”

জপ করিবার আগে এবং জপের শেষে প্রাণায়াম করিতে হয়।

### জপসমর্পণ ।

এবং জপং পুরঃ কৃত্বা গন্ধাক্তকুশোদকৈঃ । জপং সমর্পয়েদ্ধব্যো বামহস্তে বিচক্ষণঃ ॥—দেবস্ত দক্ষিণে হস্তে কুশপুষ্পার্ঘ্যবাবিভিঃ ॥

প্রাণ্ডুল প্রকাবে জপ করিয়া গন্ধাক্ত ও কুশোদক দ্বারা নিম্নলিখিত মন্ত্র

পাঠ করতঃ স্ত্রীদেবতার বামহস্তে জপ সমর্পণ করিবে। আর পুরুষদেবতার দক্ষিণহস্তে কুশ, পুশ্য, ও অর্বাঙ্গল দ্বারা জপ সমর্পণ করিবে। মন্ত্র যথা—

গুহাতিগুহগোপ্ত্রী, হং গৃহাণাস্মৎকৃতং জপং। সিদ্ধি-  
ভবতু মে দেবি হংপ্রসাদাং সুরেশ্বরী ॥

“সুরেশ্বরী” স্থলে “মহেশ্বরী” আদিও বলা যায়। আর পুরুষ দেবতা হইলে “গোপ্ত্রী হং” স্থলে “গোপ্তা হং” “মে দেবি” স্থলে “মে দেব” “সুরেশ্বরী” স্থলে “সুরেশ্বর” “মহেশ্বর” আর বিষ্ণুবিষয়ে “জনার্দন” বলিবে।

### প্রণাম-বিধি।

অষ্টাঙ্গ ও পঞ্চাঙ্গ প্রণামই দেবপূজায় প্রশস্ত। পূজান্তে এইরূপ প্রণাম করিতে হয়। পূজাকালে আসনোপবিষ্ট পূজক করযোড়ে প্রণাম করিবে।

### অষ্টাঙ্গ-প্রণাম।

পদ্য্যং কবাত্যাং জাতুভামুরসা শিরসা দৃশা।

বচসা মনসা চৈব প্রণামোতষ্টাঙ্গ ঈরিতঃ ॥ তন্ত্রসার।

পদদ্বয়, হস্তদ্বয়, জাতুদ্বয়, বক্ষুঃ, মস্তক, চক্ষুঃ, বাক্য ও মন এই অষ্ট অঙ্গ দ্বারা প্রণামকে অষ্টাঙ্গ-প্রণাম বলে।

### পঞ্চাঙ্গ-প্রণাম।

বাহুভ্যাংকৈব জাতুভ্যাং শিরসা বচসা দৃশা।

পঞ্চাঙ্গোহয়ং প্রণামঃ শ্র্যাৎ পূজাসু প্রবরাবিমৌ ॥ তন্ত্রসার।

বাহুদ্বয়, জাতুদ্বয়, মস্তক, বাক্য ও চক্ষুঃ এই পঞ্চাঙ্গ দ্বারা প্রণামকে পঞ্চাঙ্গ-প্রণাম বলে।

স্ববামে প্রণমেদ্বিষ্ণুং দক্ষিণে শক্তিশঙ্করৌ।

প্রণমেচ্চ গুরোরগ্রে চাতুথা নিফলং ভবেৎ ॥

বিষ্ণুকে বামে, শক্তি এবং শঙ্করকে দক্ষিণে ও গুরুকে অগ্রে রাখিয়া প্রণাম করিবে। ইহার অতুথা করিলে প্রণাম নিফল হয়।

একহস্তপ্রণামস্চ একং বাপি প্রদক্ষিণম্।

অকালে দর্শনং বিষ্ণোহঁস্তি পুণ্যং পুরাকৃতম্ ॥

একহস্ত প্রণাম, একবার প্রদক্ষিণ ও অকালে বিষ্ণুদর্শন, ইহাতে পূর্বকৃত পুণ্য বিনষ্ট হয়। এই সমুদয় বিষ্ণুবিষয়ে করিবে না।

### প্রদক্ষিণ ।

শঙ্খহস্তেন সর্বত্র দক্ষিণং পরিকীৰ্ত্তিতম্ ॥—বিশ্বাসার ।

হস্তে শঙ্খ লইয়া দেবতা প্রদক্ষিণ করিবে ।

দক্ষিণাদ্বায়বীং গম্বা দিশস্তম্শাশ্চ শান্ত্রবীম্ । স্ততশ্চ দক্ষিণং গম্বা নমস্কার-  
ত্রিকোণবৎ ॥ অর্ধচন্দ্রং মহেশস্ত পৃষ্ঠতশ্চ সনীৰিতা । শিবপ্রদক্ষিণে মন্ত্রী  
অর্ধচন্দ্রক্রমেণ তু ॥ সব্যাসব্যক্রমেণৈব সোমসূত্রং ন লজ্জয়েৎ ॥ সোমসূত্রং  
জলনিঃসরণস্থানম্—ইতি তন্ত্রসারঃ ।

শক্তি দেবতার প্রণাম ত্রিকোণাকারে করিবে, যথা—দেবতার দক্ষিণাদিক  
হইতে বায়ুকোণ পর্যাস্ত গমন করিয়া পবে ঈশান কোণে গমন করিতে হয়,  
তদনন্তর পুনরায় বায়ুকোণ দিয়া দক্ষিণে আসিতে হয় । ইহাকেই ত্রিকোণাকার  
প্রদক্ষিণ বলে । শিবপ্রদক্ষিণস্থলে অর্ধচন্দ্রাকারে প্রদক্ষিণপূর্বক প্রণাম করিবে,—  
অর্থাৎ অগ্নিকোণ হইয়া বায়ুকোণে যাইবে, এবং বায়ুকোণ হইতে অগ্নিকোণে  
আসিবে । সোমসূত্র লজ্জন করিতে নাই । সোনিপীঠের অগ্রবর্তী স্থানকে  
সোমসূত্র বলে ।

একং দেব্যাং রবৌ সপ্ত ত্রীণি কুর্যাদ্বিনায়কে ।

চারারি কেশবে কুর্যাৎ শিবো চার্দ্ধপ্রদক্ষিণম্ ॥—কর্ণলোচন ।

স্ত্রীদেবতাকে একবার, সূর্য্যকে সাত বাব, গণেশকে তিনবার, বিষ্ণুকে চারি  
বাব এবং শিবকে অর্ধপ্রদক্ষিণ করিবে । বিষ্ণুকে তিনবার প্রদক্ষিণ করার  
বিধিও দেখা যায় । যথা—

সকৃজির্বা বেষ্ঠৈরিত্বা দেব্যাঃ স্ত্রীতিঃ প্রজায়তে । স চ প্রদক্ষিণো জেয়ঃ  
সর্বদেবস্ত তুষ্টিদঃ ॥—কালিকাপুরাণ ।

এক বা তিনবার বেষ্ঠনে দেবীগণকে প্রদক্ষিণ করিলে তাঁহাদের স্ত্রীতি  
হয় এবং তাহাতে সর্বদেবতাই তুষ্ট হইয়া থাকেন ।

### • আত্ম-সমর্পণ ।

গভূষপরিমিত জল হস্তে গ্রহণ করিয়া, নিম্নলিখিত মন্ত্র পাঠপূর্বক সেই  
জল দেবতাচরণে অর্পণ করিবে । মন্ত্র যথা—**ওঁ ইতঃ পূর্বং প্রাণবুদ্ধি-**  
**দেহধর্ম্মাধিকারতো জাগ্রৎস্বপ্নসুশুপ্ত্যবস্থাসু মনসা বাচা**  
**হস্তাভ্যাং পদ্ভ্যামুদরেণ শিখা যৎ স্মৃতং যদুক্তং যৎ কৃতং তৎ-**  
**সর্বং ব্রহ্মার্পণং ভবতু স্নাহা, মাং মদায়ং সকলং সম্যগমুক-**  
**দেবতায়ৈ সমর্প্যামি ওঁ তৎ সৎ ॥**

## বিসর্জন ।

“দেবতার শরীরে আবরণ-দেবতাগণ বিলীন হইয়াছেন,” এইরূপ চিন্তা করিয়া “ক্ষমস্ব” এই মন্ত্রে বিসর্জন করিবে ।

সংহারমুদ্রয়া তত্তৈজঃ পুষ্টিঃ সার্কং স্বহৃদয়মানয়েৎ ।

তথাচ—নিধায় দেবতাং পশ্চাৎ স্বীয়হৃৎসরসীরুহে ।

স্বঘৃণাবর্জনা পুষ্পমাত্রায়োদ্ধাসয়েত্ততঃ ॥ ইতি তন্ত্রসার ।

সংহারমুদ্রা দ্বারা নির্ম্মালা গ্রহণের সহিত স্বঘৃণাপথে সেই পুষ্পের গন্ধের সহিত দেবতার তেজ নিঃসৃত হৃদয়পথে আনয়ন করিবে । তৎপরে দীর্ঘানকোণে ত্রিকোণমণ্ডল করতঃ তদুপরি নির্ম্মালাশেষ প্রদান করিবে । পরে বিষ্ণুবিষয়ে—ওঁ বিষ্ণুসেনায় নমঃ ; শাক্তবিষয়ে—ওঁ শৈয়িকায়ৈ নমঃ ; শিববিষয়ে—ওঁ চণ্ডেশ্বরায় নমঃ ; সূর্য্যবিষয়ে—ওঁ তেজশ্চণ্ডায় নমঃ ; গণেশবিষয়ে—ওঁ উচ্ছিষ্ট-গণেশায় নমঃ , কালিকাদিবিষয়ে—ওঁ উচ্ছিষ্টচাণ্ডালিত্তৈ নমঃ—বলিয়া পূজা করিবে ।

যে ঘটে দেবপূজা হয়, সেই ঘট হাত দিয়া একটু চালিত করিতে হইবে । সাধারণ ঘটচালনার মন্ত্র যথা,—ওঁ গচ্ছ গচ্ছ পরং স্থানং স্বস্থানং পরমেশ্বরী । পূজাধারণকালে চ পুনরাগমনার্য চ ॥

## চন্দনাদলেপনবিধি ।

নির্ম্মালায় শিরসা ধাৰ্য্য সৰ্ব্বাঙ্গে চান্দুলেপনম্ । নৈবেদ্যং চোপভূজীত দম্বা তদুক্তিশালিনে ॥ দেবতার্চ্ছাবশিষ্টং যৎ সালিলং শঙ্খমধ্যগম্ । অঙ্গলয়ং মনু-স্মাণাং ব্রহ্মহত্যাং ব্যাপোহতি ॥ তন্ত্রসার ।

নির্ম্মালাপুষ্পাদি মন্তকে ধারণপূর্ব্বক সৰ্ব্বাঙ্গে চন্দন লেপন করিবে । দেবতার বিশিষ্ট ভক্ত ব্যক্তিকে নৈবেদ্য দান করিয়া নিজে ভক্ষণ করিবে । দেবতার্চ্ছনের অবশিষ্ট শঙ্খমধ্যস্থ জল অঙ্গে লেপন করিলে ব্রহ্মহত্যা দি পাতক বিনষ্ট হয় ।

## আরাত্রিক ।

আদৌ চতুস্পাদতলৈকদেশে দ্বৌ নাভিদেশে মুখমণ্ডলে ত্রীন্ ।

সৰ্ব্বেষু গাত্রেষু চ সপ্তবারানারাত্রিকং তন্মুনয়ো বদন্তি ॥

অগ্রে দেবতার পদতলে চারিবার, নাভিদেশে দুইবার, মুখমণ্ডলে তিনবার, তৎপরে সৰ্ব্বগাত্রে সাতবার আরাত্রিক করিতে হয় । চরণ, নাভি, মুখ প্রভৃতির দিকে দৃষ্টিনিষ্ক্রেপ করতঃ আরাত্রিক করিতে হয় । আরাত্রিককে নীরাঙ্গন



বন্দে। ধূপ দীপ প্রভৃতি নিবেদন কবিষা আবার্ত্রিক কবিত্তে হয়। পঞ্চ-  
নীবাজন-বন্ধিক্রমেণ্ড আবার্ত্রিক কবা ইইষা থাকে। পঞ্চনীবাজন যথা,—

পঞ্চনীবাজনং কুগ্যাং প্রথমং দীপমালযা। দ্বিতীযং সোদকাজেন, তৃতীযং  
ধৌতবাসসা। চতাম্বখনিষপত্রৈশ্চতুর্থং পবিকীর্তিতম্। সাত্তাকপ্রণিপাতেন  
পঞ্চমেন যথাবিধি ॥

• ঐধমে দীপমালা—অর্থাৎ পঞ্চপ্রদীপ, দ্বিতীযে সোদকাজ অর্থাৎ অর্থাপাত্র,  
তৃতীযে ধৌতবস্ত্র, চতুর্থে আত্র, অম্বখ বা বিষপত্র, তৎপরে প্রণিপাত। সমস্তই  
যথাবিধি ঘুদাইযা আবার্ত্রিক কবিত্তে। কপূর, যজুধূপ, চামর, বাজন প্রভৃৎ  
দ্বাবাও অমবার্ত্রিক কবিত্তে হয়।

### সামবেদীয়-শান্তি ।

মহাবামদেব্যশ্বযির্বিরা, ড্গায়ত্রীচ্ছন্দ ইন্দ্রে) দেবতা শান্তি-  
কর্ম্মণি জপে বিনিযোগঃ। ওঁ কযা নশ্চিত্র আ ভুবদুতী সদা বধঃ  
সথা। কযা শচিষ্ঠয়া ব্রতা ॥ ওঁ কস্তা সত্যো মদানাং মংহিষ্ঠো  
মংসদন্ধসঃ। দৃঢ়া চিদারুজে বসু। ওঁ অভৌবুণঃ সখীনামবিভা  
জরিতৃগাম্। শতং ভবাস্যতযে ॥ ওঁ স্বস্তি ন ইন্দ্রে বুদ্ধশ্রবাঃ  
স্বস্তি নঃ পুষা বিশ্ববেদা। স্বস্তি নস্তাক্ষে'য়া অরিষ্টনেমিঃ স্বস্তি  
নো ব্রহ্ম্পতির্দধাতু ॥ ওঁ স্বস্তি ওঁ স্বস্তি ওঁ স্বস্তি। ওঁ শান্তিরস্ত  
শিবঞ্চাস্ত বিনশ্যত্যশুভঞ্চ যৎ। যত এবাগতং পাপং তত্রৈব  
প্রতিগচ্ছতু স্বাহা।

### ঋগ্বেদীয়-শান্তি ॥

ওঁ শংবতীঃ পাবয়ন্ত্যেতে তৎ পৃচ্ছস্তি বচো যুজা।  
অভ্যারং তং যমাকেতুং য এবেদমিতি ব্রবৎ। ১।  
ওঁ ভাসাকেতুং পুরুষ্পৃহং ভারতীত্র ঙ্গবর্দ্ধনোঃ।  
সংজানানা মহী মাতা য এবেদমিতি ব্রবৎ। ২।  
ওঁ ইন্দ্রস্তং কিং বিভুং প্রভুং ভানুনেযং সরস্বতী।  
যেম সূর্য্যমরোচয়দ্ যেনেমে রোদসী উভে। ৩।

ওঁ জুবহ্মায়ে অঙ্গিরঃ কাথং মেধ্যাতিথিং ।

মা ত্বা সোমস্তু বরুহং স্তুতস্য মধুমত্তমঃ । ৪ ।

ওঁ হমগ্নে অঙ্গিরঃ শোচস্ব দেববীতমঃ ।

আ শস্ত্রমাশস্ত্রমাভিরভিষ্টিতিঃ শান্তিং স্তুস্তিমকুর্ষত । ৫ ।

ওঁ শং নঃ কনিক্রদদেবঃ পজ্জগৌ অভিবর্ষতু ।

শং নো ছাবাপৃথিবী শং প্রজাত্যঃ শং ন এধি দ্বিপদে

শং চতুস্পদে । ৬ ।

ওঁ সস্তি ন ইন্দ্রো বৃদ্ধশ্রবাঃ সস্তি নঃ পুষা বিশ্ববেদাঃ ।

সস্তি নস্তাক্ষেয়া অরিষ্টনেমিঃ সস্তি নো বৃহস্পতির্দধাতু । ৭ ।

ওঁ সস্তি ওঁ সস্তি ওঁ সস্তি ।

যজুর্বেদীয়-শান্তি ।

ওঁ ঋচং বাচং প্রপত্তে মনো যজুঃ প্রপত্তে সাম প্রাণং প্রপত্তে

চক্ষুঃশ্রোত্রং প্রপত্তে বাগেজঃ সহোজো ময়ি প্রাণাপানৌ ।

ওঁ যশ্মে ছিদ্ৰং চক্ষুষোহৃদয়স্য মনসো বাতিতণং বৃহস্পৃতিমে

তদধাতু । শম্নো ভবতু ভুবনস্য যস্পৃতিঃ । ওঁ সাস্ত ন ইন্দ্রো বৃদ্ধ-

শ্রবাঃ সস্তি নঃ পুষা বিশ্ববেদাঃ । সাস্ত নস্তাক্ষেয়া অরিষ্টনেমিঃ

সস্তি নো বৃহস্পতির্দধাতু ॥ ওঁ সস্তি ওঁ সস্তি ওঁ সস্তি ।

তান্দ্রিক-শান্তি ।

ওঁ সুরাস্ত্রামভিষিক্ত ব্রহ্মবিষ্ণুমহেশ্বরাঃ । বাস্তুদৈবোজগ-

মাথস্তথা সঙ্ঘর্ষণো বিভূঃ ॥ প্রদ্যন্নশ্চানিরুদ্ধশ্চ ভবন্ত বিজ-

য়ায় তে । ওঁ আঃ গুলোহগ্নির্ভগবান্ যমো বৈ নৈঋতস্তথা ॥

বরুণঃ পবনশ্চৈব ধনাধ্যক্ষস্তথা শিবঃ । ব্রহ্মণা সহিতঃ শেষো

দিকৃপালাঃ পান্ত তে নদা ॥ ওঁ কৌত্তিলক্ষ্মীধৃতিমেধা পুষ্টিঃ

শ্রদ্ধা ক্রমা মতিঃ । বুদ্ধিলজ্জা বপুঃ শান্তিস্তৃষ্টিঃ কান্তিশ্চ

মাতরঃ ॥ এতাস্ত্রামভিষিক্ত ধর্মপত্ন্যঃ সমাগতাঃ ॥ ওঁ

আদিত্যশ্চন্দ্রমা ভৌমো বুধজীবসিতার্কজাঃ । গ্রহাস্ত্রামভিষিক্ত

রাহুঃ কেতুশ্চ তর্পিতাঃ ॥ ওঁ ঋষয়ো মুনয়ো গাবো দেবমাতর  
এব চ । দেবপত্ন্যো ধ্রুবা নাগা দৈত্যশ্চাম্পরসাং গণাঃ ॥  
অস্ত্রাণি সর্ক্বশাস্ত্রাণি রাজানো বাহমানি চ ॥ ঔষধানি চ রত্নানি  
কালস্তাবয়বাশ্চ যে ॥ সরিতঃ সাগরাঃ শৈলাস্তীর্থানি জলদা  
নদাঃ । দেবদানবগন্ধর্বা যক্ষরাক্ষসপন্নগাঃ । এতে ত্বামভি-  
ষিঞ্চন্তু ধর্ম্যকামার্থসিদ্ধয়ে ॥

### পঞ্চোপচার-পূজা ।

গন্ধপুষ্পে তথা ধূপদীপৌ নৈবেদ্যমেব চ ।

অখণ্ডং কলমাসাত্ত কৈবলাং লভতে ধ্রুবম্ ॥—তন্ত্রসার ।

গন্ধ, পুষ্প, ধূপ, দীপ ও নৈবেদ্য এই পঞ্চোপচারে পূজা হয় । পঞ্চোপচার  
পূজায় ধ্যানাদি পাঠ করিতে দেখা যায় না ।

### দশোপচার-পূজা ।

পাণ্ডমর্ধ্যং তথাচামং গন্ধপুষ্পে তথা পরে ।

ধূপদীপনৈবেদ্যস্তা উপচানা দশ ক্রমাং ॥ তন্ত্রসার ।

পাণ্ড, অর্ঘ্য, আচমনীয়, স্নানীয়, পুনরাচমনীয়, গন্ধ, পুষ্প, ধূপ, দীপ,  
নৈবেদ্য এই দশোপচার পূজা । তন্ত্রসারোক্ত বচনে যদিও আচমনীয় পুনরাচ-  
মনীয়ের উল্লেখ নাই, কিন্তু টীকাকার প্রতিষ্ঠাতবে উহার উল্লেখ করিয়াছেন ।

### ষোড়শোপচার-পূজা ।

আসনং স্বাগতং পাণ্ডমর্ধ্যমাচমনীয়কম্ । মধুপর্কস্তথা স্নানং বসনাতরণানি  
চ ॥ গন্ধপুষ্পে ধূপদীপৌ নৈবেদ্যচমনস্ততঃ । তাবুলমর্চনা স্তোত্রং তর্পণঞ্চ  
নমস্ক্রিয়া । প্রযোজয়েদর্চনায়ুপচারাস্ত ষোড়শ ॥—তন্ত্রসার ।

আসন, স্বাগত, পাণ্ড, অর্ঘ্য, আচমনীয়, মধুপর্ক, স্নানীয়, বসন, আভরণ,  
গন্ধ, পুষ্প, ধূপ, দীপ, নৈবেদ্য, আচমনীয়, তাবুল, অর্চনা, স্তোত্রপাঠ, তর্পণ ও  
নমস্কার ।

### অষ্টাদশোপচার-পূজা ।

আসনং স্বাগতং পাণ্ডমর্ধ্যমাচমনীয়কম্ । মধুপর্কস্তথা স্নানং বস্ত্রোপবীত-  
ভূষণম্ । গন্ধপুষ্পে তথা ধূপদীপাবল্লক দর্পণম্ । মাল্যাহুলেপনকৈব নমস্কার-  
বিসর্জনে । অষ্টাদশোপচারৈস্ত মন্ত্রী পূজাং সমাচরেৎ ॥—তন্ত্রসার ।

### উপচারদানবিধি ।

যে দ্রব্য নিবেদন করিতে হইবে, তাহা পুংলিঙ্গবাচক শব্দ হইলে উৎসর্গ

এই শব্দ ব্যবহার করিতে হয়। যেমন এই ধূপঃ ইত্যাদি আর দ্বীলিঙ্গ-  
বাচক হইলে এষা শব্দ তৎপূর্বে বলিবে, যথা—এষা শর্করা, ক্লীবলিঙ্গ হইলে  
এতৎ বা ইদং শব্দ পূর্বে ব্যবহার করিবে। যেমন, এতৎ পাণ্ডম্, ইদম্  
আসনম্ ইত্যাদি। সকল উপচারই প্রথমান্ত হইবে।

### অর্ঘ্য ।

গন্ধপুষ্পাঙ্কতযবকুর্শাগ্রাতিলসর্ষপৈঃ । মদূর্কৈঃ সর্বদেবানাং মেতদর্ঘ্যমুদাহৃতম্ ।

গন্ধ, পুষ্প, আতপ চাউল, মদ, কুশের অগ্র, তিল, সর্ষপ এবং দুর্কা, সকল  
দেবতাবিষয়ক অর্ঘ্যই প্রদান করা যায়। অগ্নাত্ত্র দ্রব্যের অভাব হইলে  
কেবল আতপতণ্ডুল ও দুর্কা দ্বারা অর্ঘ্য দেওয়া হয়।

### মধুপর্ক

দধিসর্পির্জলং ক্ষৌদ্রং সিত্তিত্তাতিস্ত পঞ্চতিঃ । প্রোচ্যাতে মধুপর্কস্ত সর্ব-  
দেবৌষতুষ্টয়ে ॥ জলস্ত সর্ষতঃ স্নগ্নং সিতা দধি ঘৃতং সমম্ ॥ সর্কেবামধিকং  
ক্ষৌদ্রং মধুপর্কে প্রয়োজয়েৎ ॥ তদগ্নাৎ কাংশুপাত্রেণ রৌন্মস্বৈততবেন বা ॥—

কালিকাপুরাণ ।

দধি, ঘৃত, জল, মধু ও শর্করা কাংশু কি সৌবর্ণ অথবা রৌপ্যপাত্রে  
করিয়া মধুপর্ক দিবে। মধুপর্কে অগ্নাত্ত্র জিনিষ অপেক্ষা জল কম দিবে।  
শর্করা, দধি ও ঘৃত সমভাগে, কেবল মধুই অধিক পরিমাণে দিতে হইবে।

### পুষ্প ও বিষ্ণুপত্র ।

যথোৎপন্নং তথা দেয়ং বিষপত্রং স্বধোমুখম । অমূর্ত্ততর্জ্জনীভ্যাক্ষ হস্তং  
ধ্বজা সমর্পয়েৎ ॥ বহুপুষ্পসমায়ুক্তপ্রদানে নিয়মো ন হি । সংস্থাপ্য বামহস্তে  
তু ততঃ পুষ্পং ন দীয়তে ॥

পুষ্পাদি যে ভাবে উৎপন্ন হয়, সেই ভাবে দেবতাকে দান করিবে ;  
কেবল বিষপত্র অধোমুখ করিয়া দিবে। সমস্তই অমূর্ত্ত ও তর্জ্জনী অঙ্গুলি দ্বারা  
বোঁট ধরিয়া দিবে। বহুপুষ্পদানে কোন নিয়ম নাই। বাম হস্তে পুষ্প রাখিয়া  
দক্ষিণ হস্ত দ্বারা একটা একটা করিয়া দেবতাকে প্রদান করিবে না।

### ধূপ ও দীপ ।

দীপঃ দক্ষিণতো দগ্নাৎ পুরতো বা ন বামতঃ । বামতস্ত উথা ধূপং পুরতো  
ন তু দক্ষিণে ॥ ন ভূম্মা বিতরেত্ধূপং নাসনে ন ধটে উথা । যথা উথাধারগতং  
কুর্থা তু বিনিবেদয়েৎ ॥

দেবতার দক্ষিণে দীপদান করিলে, সম্মুখে বা বামে দিবে না। ধূপ বামদিকে দিবে, সম্মুখে বা দক্ষিণে দিবে না ; ধূপ আসনে বা ঘটে রাখিয়া নিবেদন করিবে না। আধারের রাখিয়া নিবেদন করিবে।

ধূপ দীপ নিবেদন করিয়া দিয়া,—“ওঁ জয়ধ্বনি মন্ত্রনাতঃ স্বাহা” এই মন্ত্রে পুষ্প ও অক্ষতদ্বারা ঘণ্টার অর্চনা করিয়া বামহস্তে ঘণ্টাবাদন করতঃ তত্তম্বলে ধূপ দীপ প্রদান করিবে। আরাট্রিক করিয়া টিকার ব্যবস্থা আছে।

### নৈবেদ্য ।

নৈবেদ্যং দক্ষিণে বামে পূর্বতো বা ন পৃষ্ঠতঃ ।

দেবতার দক্ষিণে, বামে ও সম্মুখে নৈবেদ্য দান করিবে। পৃষ্ঠে দিবে না। শক্তিবিশয়ে নৈবেদ্য নিবেদন করিবার সময় “কটু” এই মন্ত্রে জলদ্বারা নৈবেদ্যের উপরে মূল মন্ত্র আটবার জপ করিয়া শেণ্ডমুদ্রায় অমৃতকরণ করতঃ মূলমন্ত্রে নৈবেদ্য নিবেদন করিবে। মধা—“এতৎ সঘৃতোপকরণং নৈবেদ্যং ক্রীং দুর্গায়ৈ নমঃ” তৎপরে বামহস্তে প্রাসমুদ্রা করিয়া দক্ষিণহস্তে প্রাণ, অপান, সমান, উদান, ব্যান প্রভৃতি পঞ্চ মুদ্রা “ওঁ প্রাণায় স্বাহা, ওঁ অপানায় স্বাহা, ওঁ সমানায় স্বাহা, ওঁ উদানায় স্বাহা, ওঁ ব্যানায় স্বাহা। এই মন্ত্র পাঠ করিবে।

ধূপ ও দীপদানের বিশেষ মন্ত্র ।

ওঁ বনস্পতিরসো দিব্যো গন্ধাঢ্যঃ সুমনোহরঃ । আশ্রেয়ঃ সর্বদেবানাং ধূপোহয়ং প্রতিগৃহ্যতাম্ ॥ ইতি ধূপঃ ।

ওঁ সুপ্রকাশো মহাদীপঃ সর্বতন্তিমিরাপহঃ । সবাছাত্যন্তরং জ্যোতির্দীপোহয়ং প্রতিগৃহ্যতাম্ ॥ ইতি দীপঃ ।

### তান্ত্রিক নিবেদন ।

তান্ত্রিক পূজার দ্রব্যাদি নিবেদন সময়ে সমস্ত দ্রব্যে “নমঃ” শব্দ প্রয়োগ করিয়া নিবেদন করা হয় না। যে দ্রব্য বাহা বলিয়া নিবেদন করিতে হয়, তাহা লিখিত হইল, মধা—

আসনং নমঃ, পাঙ্কং নমঃ, অর্ঘ্যং স্বাহা, আচমনীয়ং স্বধা, মধুপর্কং স্বধা, স্নানীয়ং নিবেদয়ামি, বস্ত্রং নমঃ, আভরণং নমঃ, গন্ধো নমঃ, পুষ্পাং বৌবট্, ধূপো নমঃ, দীপো নমঃ, নৈবেদ্যং নিবেদয়ামি, পুনরাচমনীয়ং স্বধা, ভাস্কুলং নিবেদয়ামি

বহু দেবতার ধ্যান ও প্রণাম ।

নারায়ণের ধ্যান—

ওঁ ধ্যেয়ঃ সদা সবিত্তমণ্ডলমধীবর্তী, নারায়ণঃ সরসিজাসনসন্নিবিষ্টঃ ।

কেয়ুরবান্ কনককুণ্ডলবান্ কিরীটী, হারী হিরণ্ময়বপুধ্ৰু তশঙ্খচক্রঃ ।

গণেশের ধ্যান—ওঁ খর্ব্বং স্থূলতনুং গজেন্দ্রবদনং লম্বোদরং সুন্দরং, প্রসন্ন-  
ন্দনমদগন্ধলুক্ষ্মধুপব্যালোগণ্ডস্থলম্ । দস্তাঘাতবিদারিতারিকুধিরৈঃ সিন্দূর-  
শোভাকরং বন্দে শৈলসুতাসুতং গণপতিং সিদ্ধিপ্রদং কর্শ্বসু ।

শিবের ধ্যান—ওঁ ধ্যায়েন্নিত্যং মহেশং রজতগিরিনিভং চারুচন্দ্রাবতংসং,  
রত্নাকরোজ্জ্বলাঙ্গং পরশুমুগবরাভীতিহস্তং প্রসন্নম্ । পদ্মাসীনং সমস্তাং  
স্ততমমরণৈব্যাঘ্রকুন্তিং বসানং বিশ্বাণ্ডং বিশ্বদীজং নিখিলভয়হরং, পঞ্চবক্ত্ৰং  
ত্রিনেত্রম্ ।

সূর্যের ধ্যান—

ওঁ রক্তাঙ্গজাসনমশেষগুণৈকসিদ্ধুং, ভানুং সমস্তজগতামধিপং ভজামি ।

পদ্মদ্বয়াভয়বরান্ দধতং করাজ্জৈমণিক্যমৌলিমরুণাঙ্গরুচিং ত্রিনেত্রম্ ॥

গঙ্গার ধ্যান—ওঁ ধ্যায়েদ্ গঙ্গাং গুরুবর্ণাং নানালঙ্কারভূষিতাম্ ।

চতুভূজাং প্রসন্নাস্তাং ভুক্তিমুক্তিপ্রদায়িনীম্ ।

প্রণাম—ওঁ সত্য়ঃপাতকসংহন্ত্রী সত্য়োগুঃখবিনাশিনী ।

সুখদা মোক্ষদা গঙ্গা গজৈব পরমা গতিঃ ॥

শীতলার ধ্যান—ওঁ শূর্পালঙ্কৃতমস্তকাং সুরগণৈঃ সংস্কৃত্যনানাং মূল্য, বামে  
কুন্তলপরাং পয়োদবদনাং বন্দে খরহাং সদা ॥ দিগ্বাসামুরুহাস্‌সুন্দরমুখীং  
সম্মার্জ্জনীং দক্ষিণে, পার্শ্বে তাং দধতীং ভবার্তিশমনীং সংসারবিদ্রাবিশীম্ ॥

প্রণাম—নমামি শীতলাং দেবীং রাসভস্থাং দিগম্বরীম্ ।

মার্জ্জনীকলসোপেতাং শূর্পালঙ্কৃতমস্তকাং ॥

সরস্বতীর ধ্যান—ওঁ মুক্তাহারাবদাতাং শিরসি শশিকলালঙ্কৃতাং বাহুভিঃ  
শৈবর্ষাধ্যাং বর্ণাধ্যামালাং মণিময়কলসং পুস্তকং চোদহন্তীম্ । আপীনোত্তুল্ল-  
বক্কোরুহভরবিলসম্মধ্যদেশামধীশাং, বাচামীড়ে চিরায় ত্রিভুবননমিত্রাং পুণ্ড-  
রীকে নিবল্লাম্ ॥

প্রণাম—সরস্বতি মহাভাগে বিশ্বে কমললোচনে ।

বিশ্বরূপে বিশালান্ধি বিদ্যাং দেহি নমোহস্ত তে ।

বষ্টিীর ধ্যান—ওঁ গৌরীভাং দ্বিভূজাং বষ্টিং নানালঙ্কার-ভূষিতাম্ । সর্বসঙ্কণ-  
সম্পন্নাং পীনোন্নতপয়োধরাম্ ॥ দিব্যবজ্রপরীধানাং বামক্ৰোড়ে সপুত্রিকাম্ ।  
প্রসন্নবদনাং ধ্যায়েজ্জগদ্ধাত্রীং সুখপ্রদাম্ ॥

প্রণাম—জয় দেবি জগন্মাতর্জগদানন্দকারিণি ।

প্রসীদ মম কল্যাণি নমস্তে ষষ্ঠি দেবিতৈ ॥

সুবচনীর ধ্যান—ওঁ ধ্যায়েৎ সুবচনীং দেবীং শুভকর্মপ্রদায়িনীম্ ।

শুভদাং মোক্ষদাং শুদ্ধাং সর্কীশুভনিবারিণীম্ ॥

প্রণাম—শুভবাঙ্ছাপ্রদে নিত্যং সর্বদা সুখবর্দ্ধিনি ।

শুভকার্যেণু সর্বত্র শুভং দেহি নমোহস্ত তে ॥

মঙ্গলচণ্ডীর ধ্যান—ওঁ যৈষা ললিতকান্তাখ্যা দেবী মঙ্গলচণ্ডিকা । বরদাতয়-  
হস্তা চ দ্বিভূজা গৌরদেহিকা ॥ রক্তপদ্মাসনস্থা চ মুকুটোজ্জ্বলমাণিতা । রক্ত-  
কৌণ্ডেয়বসনা স্মিতরক্তা শুভাননা । নবযৌবনসম্পন্না চার্ব্বঙ্গী ললিতপ্রভা ॥

শ্রীকৃষ্ণের ধ্যান—ওঁ কুল্লেন্দীবরকান্তিমিন্দুবদনং বর্হাবতংসশ্রিয়ং, শ্রীবৎসাক্ষ-  
মুদারকৌশ্ঠধরং পীতাধরং সুন্দরম্ । গোপীনাং নয়নোৎপলার্চিততনুং  
গোগোপসম্ভাবৃতং গোবিন্দং কলবেণুবাদনপরং দিব্যাজ্জভূষং ভজে ॥

প্রণাম—কৃষ্ণায় বাসুদেবায় হরয়ে পরমাত্মনে ।

প্রণতক্লেশনাশায় গোবিন্দায় নমো নমঃ ॥

শ্রীরাধিকার ধ্যান—ওঁ তপ্তস্বর্ণপ্রভাং রাধাং সর্কালঙ্কারভূষিতাম্ ।

নীলবজ্রপরীধানাং ভজে বৃন্দাবনেধরীম্ ॥

প্রণাম—নবীনাং হেমগৌরাজীং পূর্ণানন্দবতীং সতীম্ ।

রক্তভাসুসুতাং দেবীং বন্দে রাধাং জগৎপ্রসূম্ ॥

হরিদ্রাগণেশের ধ্যান—ওঁ হরিদ্রাতং চতুর্কীছং হরিদ্রাবসনং স্বরেৎ ।

পাশাক্ষধরং দেবং মোদকং দণ্ডমেব চ ॥

মহালক্ষ্মীর ধ্যান—ওঁ কান্ত্যা কাঞ্চনসন্নিভাং হিমগিরিপ্রাথৈশ্চতুর্ভির্গজৈ-  
র্হস্তোৎক্লিষ্টহিরণ্মায়ূতষট্টৈরাসিচ্যামাং শ্রিয়ম্ । বিক্রপাং বরমজ্জগুণ্মভরং  
হস্তৈঃ কিরীটোজ্জ্বলাং, ক্রৌমািবদ্ধনিতম্ববিম্বললিতাং বন্দেহরবিন্দস্থিতাম্ ॥

রামের ধ্যান—ওঁ কালাগোথরকান্তিকান্তমনিশং বীরাসনাধ্যাসিনং, মুদ্রাং  
জ্ঞানময়ীং দধানমপরং হস্তাশুভং জাহুনি । সীতাং পার্শ্বগতাং সুরোরুহকরাং  
বিদ্যুন্নিভাং রাধবং পশুন্তং মুকুটাদাদিবিবিধাকল্লোজ্জ্বলাদং ভজে ।

বাসুদেবের ধ্যান—ওঁ বিষ্ণুং শারদচক্রেকোটিসদৃশং শম্বং রথাকং গদা-মস্তোজ্জং

দধতং সিতাজ্জুনিলয়ং কাস্ত্যা জগন্মোহনম্ । আবদ্ধাকদহারকুণ্ডলমহামৌলিং  
স্মরৎকঙ্কণং শ্রীবৎসাক্ষয়ুদারকৌস্তভসরং বন্দে মুনীন্দ্রেঃ স্ততম্ ॥

দধিবামনের ধ্যান—ওঁ মুক্তাগৌরং নবমণিলসদভূষণং চন্দ্রসংহং, ভূধাকারৈ-  
রলকনিবহৈঃ শোভিবক্ত্রারবিন্দম্ । হস্তাজাত্যাং কনককলসং শুদ্ধতোয়াভি-  
পূর্ণং দধ্যান্নাত্যাং কনকচঞ্চকং ধারয়ন্তং ভজামঃ ।

নুসিংহের ধ্যান—ওঁ মাণিক্যাদ্রিসমপ্রভং নিজরুচা সন্তস্তরক্ষোগণং, জাম্বুতন্ত-  
করাশুভ্রং ত্রিনয়নং রত্নোল্লসদভূষণম্ । বাহুভ্যাং ধৃতশঙ্খচক্রমনিশং দংষ্ট্রোগ্রা-  
বক্ত্রোল্লসদ্বালাজিহ্বয়ুদারকেশরচয়ং বন্দে নুসিংহং বিভূম্ ॥

নীলকণ্ঠের ধ্যান—ওঁ বালার্কায়ুততেজসং ধৃতজটাজুটেন্দুধণ্ডোজ্জ্বলং, নাগৈন্দ্রেঃ  
রুতশেখরং জপবটীং শূলং কপালং করৈঃ । ষ্ট্রাক্ষং দধতং ত্রিনেত্রবিলসৎ-  
পঞ্চাননং সুন্দরং, বাহুত্বকুপরিধানমজ্জনিলয়ং শ্রীনীলকণ্ঠং ভজে ॥

তারার ধ্যান—ওঁ প্রত্যালৌচপদাং বোরাং মুণ্ডমালাবিভূষিতাম্ । ধর্মীং  
লম্বোদরীং ভীমাং ব্যাহুচর্ম্বরতাং কর্টো ॥ নবযোবনসম্পন্নং পঞ্চমুদ্রাবিভূষি-  
তাম্ । চতুর্ভূজাং লোলজিহ্বাং মহাভীমাং বরপ্রদাম্ ॥ ষ্ণ্ডাকর্ভুসমায়ুক্ত-  
সব্যোতরভূজধরাম্ । কপালোৎপল-সংযুক্তসখ্যাপাণিযুগাষিতাম্ ॥ পিক্বোগ্রৈক-  
জটাং ধ্যায়েন্মৌলাবন্ধোভ্যভূষিতাম্ । বালার্কমণ্ডলাকারলোচনত্রয়ভূষিতাং ।  
জলচ্চিত্তামধ্যগতাং যোবদংষ্ট্রাং করালিনীম্ । সাবেশম্বেরবদনাং ত্র্যলঙ্কার-  
বিভূষিতাম্ । বিশ্বব্যাপকতোয়াস্তঃশ্বেতপদ্মোপরিস্থিতাম্ ॥ অক্ষোভ্যোদেবীমুর্দ্ধত-  
স্ত্রীমূর্ত্তিনাগরূপধ্বক্ ॥

ঋশানকালীর ধ্যান—ওঁ অঞ্জনাঙ্গিনিভাং দেবীং ঋশানাশয়বাসিনীম্ । রক্ত-  
নেত্রাং মুক্তকেশীং শুকমাংসাত্তিভৈরবাম্ ॥ পিঙ্গাক্ষীং বামহস্তেন মগ্ধপূর্ণং সমাং-  
সকম্ । সগঃকুন্তশিরো দক্ষহস্তেন দধতীং শিবাম্ ॥ স্মিতবক্ত্রাং সদা চাম-  
মাংসচর্কণতৎপরাম্ । নানালঙ্কারভূষণীং নগ্নাং মত্তাং সদাসর্বৈঃ ॥

ইন্দ্রের ধ্যান—ওঁ পীতবর্ণং সহস্রাক্ষং বজ্রপন্নকরং বিভূম্ ।

• সর্কালঙ্কারসংযুক্তং নৌমীন্দ্রেং দিকৃপতীশ্বরম্ ॥

হুম্বানের ধ্যান—ওঁ মহাশৈলং সমুৎপাট্য ধাবন্তং রাবণং প্রেতি । তিষ্ঠ তিষ্ঠ  
রণে হৃষ্ট বোররাবং সমুৎফজ্জন্ ॥ লাক্ষারসারুণং রৌদ্রং কালান্তকযমোপমম্ ।  
জলদগ্নিলসরেত্রং সূর্য্যাকোটিসমপ্রভম্ ॥ অঙ্গদাত্তম্ হাবীরৈবেষ্টিতং রুদ্ররূপিণম্ ॥

কালীর ধ্যান—ওঁ শবরুতাং মহাভীমাং ঘোরদংষ্ট্রাং বরপ্রদাম্ । হাস্তযুক্তাং  
ত্রিনেত্রাঞ্চ কপালকর্ভুকাকরাম্ ॥ মুক্তকেশীং ললজিহ্বাং পিবন্তীং কধিরং  
মুহঃ । চতুর্ভূজাং দেবীং বরান্তরকরাং শ্বরেৎ ॥



শব্দরূপমহাদেবের ধ্যান—ওঁ কৃষ্ণাটিকসঙ্ঘাশং মহাকালং ত্রিলোচনম্ । দিগম্বরকৃ  
দ্বিজুজং কালীপাদব্যবস্থিতম্ ॥ উর্দ্ধলিঙ্গং মহাদেবং চন্দ্রচূড়ং সদাশিবম্ । ধ্যায়েক  
পরমানন্দং দেব্যা বাহনযুক্তমম্ ॥

ভদ্রকালীর ধ্যান—ওঁ কুংক্ষমা কোটরাক্ষী মর্সমলিনযুধী যুক্তকেশী রুদন্তী,  
নাহং তৃপ্তা বদন্তী জগদখিলমিদং গ্রাসমেকং করোমি । হস্তাত্যাং ধাবয়ন্তী  
অসদনলশিখাসম্নিভং পাশঘৃগ্ধং, #উর্দ্ধলিঙ্গকুলাভৈঃ পরিহরতু ভয়ং পাতু মাং  
ভদ্রকালী ॥

রক্ষাকালীর ধ্যান—ওঁ কৃষ্ণাং লম্বোদরীং ভীমাং নাগকুণ্ডলশোভিতাম্ ।  
রক্তযুধীং ললঞ্জিহ্বাং রক্তাধরধরাং কটৌ ॥ পীনোল্লতন্তনীমুগ্ধাং মহানাগেন  
বেষ্টিতাম্ । শব্দোপরি দেবেশীং তস্তোপরি কপালিকাম্ ॥ নাসাগ্রাধ্যাননিরতাং  
মহাধোরাং বরপ্রদাম্ । চতুর্ভুজাং দীর্ঘকেশীং দাক্ষিণ্যস্তোদ্ধবাহনাম্ ॥ বিজ্রতীং  
নলিনীমেকাং বামোর্দ্ধে পানপাত্রকাম্ । বরাভয়ধরাং দেবীমথস্তাদক্ষবাময়োঃ ॥  
পিবন্তীং রৌধিরীং ধারাং পানপাত্রং সদাসবৈঃ । সর্কসিদ্ধিপ্রদাং দেবীং নিত্যং  
গিরিনিবাসিনীম্ ॥ লোচনত্রয়সংযুক্তাং নাগযজ্ঞোপবীতিনীম্ । দীর্ঘনাসাং  
দীর্ঘজভাং দীর্ঘাকীং দীর্ঘজিহ্বিকাম্ ॥ চন্দ্রসূর্য্যায়িত্তেদেন লোচনত্রয়সংযুতাম্ ।  
মারীনাশকরীং দেবীং মহাভীমাং বরপ্রদাম্ ॥ ব্যাঘ্রচর্ম্মশিরোবন্ধাং জগত্রয়বিভা-  
বিনীম্ ॥ সাধকানাং সুখং কত্রীং সর্কলোকভয়াপহাম্ । এবস্তুতাং সদা কালীং  
রক্ষাদিৎ প্রণমাম্যহম্ ॥

মহাকালের ধ্যান—ওঁ মহাকালং যজ্ঞেদেব্যা দক্ষিণে ধুব্রবর্ণকম্ । বিজ্রতং  
দণ্ডখটাকৌ দংষ্ট্রাভীমমুখং শিশুম্ ॥ ব্যাঘ্রচর্ম্মারতকটিং তুন্দিলং রক্তবাসসম্ ।  
ত্রিনেত্রমুর্দ্ধকেশক মুণ্ডমালাবিভূষিতম্ । জটাম্বরলসচ্চন্দ্রকুণ্ডমুগ্ধং জলম্নিতম্ ॥

অগ্নির ধ্যান—ওঁ পিতৃক্র-শ্রুতকেশাকঃ পীনাঙ্কজঠরোহরুণঃ । ছাগন্তুঃ সাক-  
স্বত্রোহগ্নিঃ সপ্তার্চিঃ শক্তিধারকঃ ॥

প্রণাম—নমো নমস্তে ত্রিপুরারিচক্ষুষে, মহেশ্বরাণাং মুখতামুপেয়ুষে ॥ চ-  
চরাণাং জঠরেষু সংস্থিতে, ত্রিধাবিভক্তায় নমোহস্ত বহুরে ॥

চণ্ডীর ধ্যান—ওঁ বজ্রককুসুমাতাশাং পঞ্চমুণ্ডাধিকাসিনীম্ । স্মুরচন্দ্রকর্ণা-রক্ত-  
মুকুটাং মুণ্ডমালিনীং ॥ ত্রিনেত্রাং রক্তবসনাং পীনোল্লতন্তনীম্ । পুস্তককক্ষা-  
মালাঞ্চ বরদঞ্চাভয়ং ক্রমাং । দধতীং সংস্মরেম্নিত্যমুস্তরান্নায়মানিতাম্ ॥

প্রণাম—জয় দেবি জগন্মাতর্জগদানন্দকারিণি । ধর্ম্মার্থমোক্শে দে বি  
নিত্যং মে বরদা ভব ॥

গোপালের ধ্যান—ওঁ নবীননীরদশ্রামং নীলেন্দীবরলোচনম্ ।

বল্লবীনন্দনং বন্দে কৃষ্ণং গোপালরূপিণম্ ॥

প্রণাম—নীলোৎপলদলশ্রামং যশোদানন্দনন্দনম্ ।

গোপিকানয়নানন্দং গোপালং প্রণমাম্যহম্ ॥

বলদেবের ধ্যান—ওঁ বলদেবং দ্বিবাছকং শঙ্খকুন্দেন্দুসন্নিভম্ । বামে হলায়ুধ-  
ধরং দক্ষিণে মুম্বলং করে । হালালোলং নীলবস্ত্রং হেলাবস্ত্রং অরেৎ পরম্ ॥

প্রণাম—নমস্তেহস্ত হস্তগ্রাহ নমস্তে মুষলায়ুধ । নমস্তে রেবতীকান্ত নমস্তে  
ভক্তবৎসল ॥ নমস্তে বলিনাং শ্রেষ্ঠ নমস্তে ধরশীধর । প্রলম্বারে নমস্তেহস্ত  
ত্রাহি মাং কৃষ্ণপূর্কজ ॥

কাত্যায়নীর ধ্যান—ওঁ গরুড়োৎপলসন্নিভাং মণিময়কুণ্ডলমণ্ডিতাম্ । নৌমি  
ভালবিলোচনাং মহিবোত্তমাক্রনিবেহুধীম্ । শঙ্খচক্রকুপাণথেষ্টকবাণকান্মুকশূল-  
কাম্ । তর্জ্জনীমপি বিব্রতীং নিজবাহতিঃ শশিশেখরাম্ ॥

মহিমর্দ্দিনীর ধ্যান—ওঁ সবাপাদসরোজেনালঙ্কৃতোক্তরুমুপাধিপাম্ । বামপাদাগ্র-  
দলিতমহিষাসুরনির্ভরাম্ । সূপ্রসন্নাং স্তবদনাং চাকুনেত্রত্রয়াধিতাম্ । হার-  
নুপুরকেয়ুরজটায়ুকটমণ্ডিতাম্ ॥ বিচিত্রপট্টবসনাং ক্রীচক্ষুবিভূষিতাম্ । খড়্গা-  
থেষ্টকবজ্রাণি ত্রিশূলং বিশিখং তথা । ধারয়ন্তীং বনুঃ পাশং শঙ্খং যণ্টাং  
সরোরুহম্ ॥ বাহুভিললিতৈর্দেবীং কোটি চক্রেসমপ্রভাম্ । সমারুতৈর্দ্বিবি-  
ষদৈর্দেবৈরাকালশংস্বিতৈঃ । স্তূয়মানাং মোদমানৈলৌকপালাদিভিঃ সদা ।  
এবং সাক্ষস্তরেদেবীং জায়তে নর পুঙ্গবঃ ।

### বহুদেবতার গায়ত্রী ।

বিষ্ণু গায়ত্রী—ঐত্রলোক্যামোহনায় বিদ্বহে কামদেবায় ধীমহি ।

তন্নো বিষ্ণুঃ প্রচোদয়াৎ ॥

নারায়ণ গায়ত্রী—নারায়ণায় বিদ্বহে বাসুদেবায় ধীমহি ।

তন্নো বিষ্ণুঃ প্রচোদয়াৎ ॥

নৃসিংহ-গায়ত্রী—বজ্রনথায় বিদ্বহে তীক্ষ্ণদংষ্ট্রায় ধীমহি ।

তন্নো নরসিংহঃ প্রচোদয়াৎ ॥

হরগ্রীব-গায়ত্রী—ব্রাহ্মীশ্বরায় বিদ্বহে হরগ্রীবায় ধীমহি ।

তন্নো হংসঃ প্রচোদয়াৎ ॥

গোপাল-গায়ত্রী—কৃষ্ণায় বিদ্বহে দামোদরায় ধীমহি ।

তন্নো বিষ্ণুঃ প্রচোদয়াৎ ॥

রাম-গায়ত্রী—দাশরথায় বিদ্বহে সীতাধরায় ধীমহি ।

তন্নো রামঃ প্রচোদয়াৎ ॥

ଶିବଗାୟତ୍ରୀ—ତଂପୁରୁଷାୟ ବିଦ୍ମହେ মহାଦେବାୟ ସ୍ତ୍ରୀମହି । ତନ୍ନୋ ଋଦ୍ରଃ ପ୍ରଚୋଦୟାଂ ॥

ଗଣେଶଗାୟତ୍ରୀ—ତଂପୁରୁଷାୟ ବିଦ୍ମହେ ବକ୍ରତୁଣ୍ଡାୟ ସ୍ତ୍ରୀମହି । ତନ୍ନୋ ଦକ୍ଷ୍ଟୀ ପ୍ରଚୋଦୟାଂ ॥

ଦକ୍ଷିଣାମୂର୍ତ୍ତି-ଗାୟତ୍ରୀ—ଦକ୍ଷିଣାମୂର୍ତ୍ତୟେ ବିଦ୍ମହେ ଧ୍ୟାନହ୍ଵାୟ ସ୍ତ୍ରୀମହି ।

ତନ୍ନୋ ସ୍ତ୍ରୀଃ ପ୍ରଚୋଦୟାଂ ॥

ସୂର୍ଯ୍ୟ-ଗାୟତ୍ରୀ—ଆଦିତ୍ୟାୟ ବିଦ୍ମହେ ମାର୍ତ୍ତଣ୍ଡାୟ ସ୍ତ୍ରୀମହି । ତନ୍ନଃ ସୂର୍ଯ୍ୟାଃ ପ୍ରଚୋଦୟାଂ ॥

କାମ-ଗାୟତ୍ରୀ—କାମଦେବାୟ ବିଦ୍ମହେ ପୁଞ୍ଜ୍ୟାଣାୟ ସ୍ତ୍ରୀମହି । ତନ୍ନୋହନନ୍ଦଃ ପ୍ରଚୋଦୟାଂ ॥

ଶକ୍ତି-ଗାୟତ୍ରୀ—ସର୍ବସମ୍ବୋହିତୈ ବିଦ୍ମହେ ବିଶ୍ଵଜନତୈ ସ୍ତ୍ରୀମହି ।

ତନ୍ନଃ ଶକ୍ତିଃ ପ୍ରଚୋଦୟାଂ ॥

ଝରିତା-ଗାୟତ୍ରୀ—ଝରିତାୟେ ବିଦ୍ମହେ ମହାନିତ୍ୟାୟେ ସ୍ତ୍ରୀମହି ।

ତନ୍ନୋ ଦେବୀ ପ୍ରଚୋଦୟାଂ ॥

ବାଳାତୈରସୀ-ଗାୟତ୍ରୀ—ଐଁ ବାଗୀଶ୍ଵର୍ୟୋ ବିଦ୍ମହେ କ୍ଳୌଁ କାମେଶ୍ଵର୍ୟୋ ସ୍ତ୍ରୀମହି ।

ସୌ ଶୁଭଃ ଶକ୍ତିଃ ପ୍ରଚୋଦୟାଂ ॥

ତ୍ରିପୁରାସୁନ୍ଦରୀ-ଗାୟତ୍ରୀ—ଐଁ ତ୍ରିପୁରାଦେବ୍ୟେ ବିଦ୍ମହେ କ୍ଳୌଁ କାମେଶ୍ଵର୍ୟୋ ସ୍ତ୍ରୀମହି ।

ସୌ ଶୁଭଃ କ୍ରିନ୍ନେ ପ୍ରଚୋଦୟାଂ ॥

ତୈରସୀ-ଗାୟତ୍ରୀ—ତ୍ରିପୁରାୟେ ବିଦ୍ମହେ ତୈରସ୍ୟେ ସ୍ତ୍ରୀମହି । ତନ୍ନୋ ଦେବୀ ପ୍ରଚୋଦୟାଂ ॥

ଦୁର୍ଗା-ଗାୟତ୍ରୀ—ମହାଦେବ୍ୟେ ବିଦ୍ମହେ ଦୁର୍ଗାୟେ ସ୍ତ୍ରୀମହି । ତନ୍ନୋ ଦେବୀ ପ୍ରଚୋଦୟାଂ ॥

ଜୟଦୁର୍ଗା-ଗାୟତ୍ରୀ—ନାରାୟଣ୍ୟେ ବିଦ୍ମହେ ଦୁର୍ଗାୟେ ସ୍ତ୍ରୀମହି ! ତନ୍ନୋ-ଗୌରୀ ପ୍ରଚୋଦୟାଂ ॥

ଲକ୍ଷ୍ମୀ-ଗାୟତ୍ରୀ—ମହାଲକ୍ଷ୍ମ୍ୟେ ବିଦ୍ମହେ ମହାଶ୍ରୀୟେ ସ୍ତ୍ରୀମହି । ତନ୍ନଃ ଶ୍ରୀଃ ପ୍ରଚୋଦୟାଂ ॥

ସରସ୍ଵତୀ-ଗାୟତ୍ରୀ—ବାଗ୍ ଦେବ୍ୟେ ବିଦ୍ମହେ କାମରାଜାୟ ସ୍ତ୍ରୀମହି ।

ତନ୍ନୋ ଦେବୀ ପ୍ରଚୋଦୟାଂ ॥

ଭୁବନେଶ୍ଵରୀ-ଗାୟତ୍ରୀ—ନାରାୟଣ୍ୟେ ବିଦ୍ମହେ ଭୁବନେଶ୍ଵର୍ୟୋ ସ୍ତ୍ରୀମହି ।

ତନ୍ନୋ ଦେବୀ ପ୍ରଚୋଦୟାଂ ॥

ଅଗ୍ରପୂର୍ଣ୍ଣା-ଗାୟତ୍ରୀ—ଭଗବତ୍ୟେ ବିଦ୍ମହେ ମାହେଶ୍ଵର୍ୟୋ ସ୍ତ୍ରୀମହି ।

ତନ୍ନୋହଗ୍ରପୂର୍ଣ୍ଣେ ପ୍ରଚୋଦୟାଂ ॥

ମହିଷମର୍ଦ୍ଦିନୀ-ଗାୟତ୍ରୀ—ମହିଷମର୍ଦ୍ଦିନୈ ବିଦ୍ମହେ ଦୁର୍ଗାୟେ ସ୍ତ୍ରୀମହି ।

ତନ୍ନୋ ଦେବୀ ପ୍ରଚୋଦୟାଂ ॥

ହିମ୍ମନ୍ତା-ଗାୟତ୍ରୀ—ବିରୋଚିତୈ ବିଦ୍ମହେ ହିମ୍ମନ୍ତାୟେ ସ୍ତ୍ରୀମହି ।

ତନ୍ନୋ ଦେବୀ ପ୍ରଚୋଦୟାଂ ॥

କାଳୀ-ଗାୟତ୍ରୀ—କାଳିକାୟେ ବିଦ୍ମହେ ଅମ୍ଘାନବାସ୍ତୁତୈ ସ୍ତ୍ରୀମହି ।

ତନ୍ନୋ ଦୋରେ ପ୍ରଚୋଦୟାଂ ॥

তারার-গায়ত্রী—তারারৈ বিদ্বাহে মহোগ্রায়ৈ ধীমহি । তন্নো দেবী প্রচোদয়াৎ ॥  
গরুড়-গায়ত্রী—গরুড়ায় বিদ্বাহে সুপর্ণায় ধীমহি । তন্নো গরুড়ঃ প্রচোদয়াৎ ॥

### দিয়িধি ।

প্রাগাননো ধনদৈদিগ্ধনোহথ বাপি ।—সারসমুচ্চয়ে ।

রাত্রাবুদম্মুখঃ কুর্যাদ্ দেবকার্যং সদৈব হি ।

শিবার্চনং তথাপ্যেবং শুচিঃ কুর্যাদ্ভুদম্মুখঃ ॥ ইতি স্মৃতি ॥

পূৰ্ণমুখ বা উত্তরমুখ হইয়া দেবপূজা করিবে । কিন্তু রাত্রিকালে ও শিব  
অর্চনা কেবল উত্তরমুখ হইয়াই করিতে হয় ।

রাত্রিতে দেবকার্য করিতে হইলে উত্তরমুখ হইয়া করিবে । শিব পূজা দিবা  
ও রাত্রি উভয় সময়েই উত্তরমুখ হইয়া করিবে ।

### একত্রে বিগ্রহদ্বয় পূজা নিষেধ ।

লিঙ্গদ্বয়ং তথা নার্চ্যাং গণেশদ্বয়মেব চ । শক্তিদ্বয়ং তথা সূর্য্যদ্বয়মেকত্র  
নার্চয়েৎ ॥ দ্বৈ চক্রৈ দ্বারকায়ান্ত শালগ্রাম-শিলাদ্বয়ম্ । এতেষামর্চনার্নিত্য  
মুদ্বৈগং প্রাপ্ন যাদ্গৃহী ॥ মন্ত্রতন্ত্রপ্রকাশ ।

এক সন্ধে দুই শিব, দুই গণেশ, দুই শক্তি, সূর্য ও শালগ্রাম পূজা  
করিবে না । এক সময়ে ঐরূপ যুগ্মপূজা করিলে, গৃহী উদ্বৈগপ্রাপ্ত হয় ॥

### নিবিদ্ধ পুষ্প ।

নাঙ্কঠৈরর্চয়েদ্বিষ্ণুং স তুলস্তা বিনায়কম্ । ন দুর্কর্যা যজেকুর্গাং বিশ্বপত্রে-  
র্দিবাকরম্ ॥ উন্নতমর্কপুষ্পঞ্চ বিষ্ণোবর্জ্জ্যাং সদা বুধঃ ॥ ইতি যামল ।

কেবল অঙ্কতদ্বারা বিষ্ণুর, তুলসীদ্বারা গণেশের, দুর্কাদ্বারা দুর্গার এবং  
বিশ্বপত্রদ্বারা সূর্য্যের পূজা করিবে না । বিষ্ণুপূজাতে আকন্দপুষ্প ও ধুতুর পুষ্প  
দিবে না । কিন্তু প্রমাণান্তরে দুর্গাপূজায় দুর্কীর বিশেষ বিধি ধাঁকায়, খেত  
দুর্কা ও দুর্কাকে পুষ্পস্থলবর্তী করিয়া দুর্গা পূজা করিবে না ; মতুবা দুর্কাদ্বারা  
দুর্গাপূজা করিবে । যথা,—

বিনা হি দুর্কর্যা দেবী-পূজা নাস্তীহ কর্হিচিৎ ।

তন্মাদুর্কা গ্রহীতব্যা সর্কপুষ্পময়ী শিবে ॥ ইতি মৎস্তস্মৃতে ।

দুর্কা বিনা কখনও দুর্গাপূজা করিবে না । যে হেতু দুর্কা সর্কপুষ্পময়ী,  
সেই জন্য যত্নপূর্ব্বক দেবীপূজায় দুর্কাগ্রহণ করিবে ।

ন রক্তচন্দনং জাভু গৃহীয়াত্রৈতপুষ্পকম্ ।

বিশ্বপত্রৈস্তৎপ্রসূনৈর্নার্চয়েদেবকীসুতম্ ॥

কদাচ রক্তচন্দন, রক্তপুষ্প, বিষপত্র ও বিষপুষ্পদ্বারা দেবকীন্দন বিষ্ণুর অর্চনা করিবে না ।

শিবে কুম্ভং মদস্তীঞ্চ যুথীং বন্ধুককেতকে । রক্তাং জবাং ত্রিসন্ধ্যে ধ্ব  
মালতীং কেতকীস্তথা ॥ শেফালিং কুম্ভং রক্তং হ্যারিঞ্চ বিবর্জয়েৎ ॥—তন্ত্রাস্তর ।

কুম্ভ, নবমল্লিকা, যুথী, বন্ধুক, কেতকী, রক্তজবা, সন্ধ্যা, মালতী, কুঙ্কম, শেফালি, কুম্ভ ও রক্তকরবীর দ্বারা শিবপূজা করিবে না ।

তিষ্ঠেদ্বিনষ্ণং শুক্লং পদ্মমামলকং তথা । তুলসী সর্বদা শুক্লা তথা বিষদলানি চ ॥

পদ্ম ও আমলকীপত্র দুই দিন পর্য্যন্ত বিগুহ্ব থাকে, কিন্তু তুলসী ও বিষপত্র বাসি হয় না, সর্বকালেই বিগুহ্ব থাকে ।

ছিষ্টাপুষ্পেণ পীতেন শ্বেতেন তগরেণ চ । শ্বেতোদ্ভেণ চ পুষ্পেণ বর্জয়েৎ  
পূজনং সদা ॥ তুলস্তৌ ধ্ব চ মন্দারকঙ্কারজ-তমালজৈঃ । নার্চয়েত্তু মহাদেবীং  
কুশকাসোস্তবেন চ ॥

পীতবিন্ধি, শ্বেতবিন্ধি, তগর, শ্বেতজবা, দ্বিবিধ তুলসী, মন্দারকুম্ভম, কঙ্কারপুষ্প, তমালপুষ্প, কুশপুষ্প, ও কাশপুষ্পদ্বারা দেবীর অর্চনা করিবে না ।

### পঞ্চাঙ্গশুদ্ধি ।

আত্ম-স্থান-মন্ত্র দ্রব্য-দেব-শুদ্ধিঃ পঞ্চমী ।

গাবন্ন কুরুতে দেবি তস্মৈ দেবার্চনং কুতঃ ॥

পঞ্চাঙ্গশুদ্ধি ব্যতিরেকে পূজায় অধিকার জন্মে না । সূতরাং পঞ্চাঙ্গশুদ্ধি না করিয়া পূজা করিলে, সে পূজা নিষ্ফল হয় । আত্মশুদ্ধি, স্থানশুদ্ধি, মন্ত্রশুদ্ধি, দ্রব্যশুদ্ধি ও দেবশুদ্ধি এই পঞ্চাঙ্গশুদ্ধি ।

সুম্নাতৈভূতশুদ্ধ্যা চ প্রাণায়ামাদিতিস্তথা ।

ষড়ঙ্গাচ্ছিলশাসৈরাশ্বশুদ্ধিরূঢ়ীরিতা ॥

তীর্থাদি বিশুদ্ধজলে স্নান করিয়া ভূতশুদ্ধি, প্রাণায়াম ও ষড়ঙ্গশাসাদি করিলে, আত্মশুদ্ধি হয় ।

সম্মার্জনান্নলেপাট্টৈর্দর্পণোদরবৎ শুভম্ । বিভূতানধূপ-দীপাদি-পুষ্পমালাদি-  
শোভিতম্ ॥ পঞ্চবর্ণরজোভিশ্চ স্থানশুদ্ধিরিতিরিতা ॥

যে স্থানে পূজাদি কার্য্য হইবে, সেই স্থান মার্জন ও লেপনাদি দ্বারা দর্পণোদরের আয় পরিষ্কার করিয়া, চন্দ্রাতপ, ধূপ, দীপ ও পুষ্পমালাদি দ্বারা অশোভিত করিবে এবং পঞ্চবর্ণ চূর্ণ দ্বারা স্থান বিচিত্র করিয়া স্থান শুদ্ধ করিবে ।

এখিহা মাতৃকাবর্ণৈর্শূলমন্ত্রান্কারাণি চ ।

• ক্রমোৎক্রমাদ্ধিরাবৃত্ত্যা মন্ত্রশুদ্ধিরিতীরিতা ॥

মাতৃকাবর্ণ দ্বারা অমূলোম বিলোমাত্মক্রেমে মন্ত্রবর্ণ পুটিত করিয়া দুইবার পাঠ করিবে । এইরূপ করিলে মন্ত্র শুদ্ধি হয় ।

পূজাদ্রব্যাণি সম্প্রোক্য মূলান্শৈশ্চ বিধানতঃ ।

দর্শয়েদ্ধেহুমুদ্রাদীন্ দ্রব্যশুদ্ধিঃ প্রকীর্তিতা ॥

পূজার দ্রব্যসমুদয় কুশার অগ্রভাগদ্বারা মূলমন্ত্র ও “ফট্” এই মন্ত্রদ্বারা প্রোক্শন করতঃ ধেহুমুদ্রাদি প্রদর্শন করিলে দ্রব্যশুদ্ধি হইয়া থাকে ।

পীঠে দেবীং প্রতিষ্ঠাপ্য সকলীকৃত্য মন্ত্রবিৎ । মূলমন্ত্রেণ মাল্যাদীন্ ধূপাদী-  
হুদকেন চ ॥ ত্রিবারং প্রোক্শয়েদ্ বিদ্বান্ দেবশুদ্ধিরিতীরিতা ॥

মন্ত্রজ্ঞ সাধক আসনে দেবীকে প্রতিষ্ঠা করিয়া সকলীকরণমুদ্রায় সকলী-  
করণ করিবে এবং মূলমন্ত্রে মাল্য ও ধূপ দীপাদি তিনবার প্রোক্শন করিলে  
দেবশুদ্ধি হয় ।

### নিবিদ্ধ বাঘ ।

শিবাগারে ঝল্লকঞ্চ সূর্যাগারে চ শঙ্খকম্ । দুর্গাগারে বংশীবাত্তং মধুরীক  
ন বাদয়েৎ ॥ বিরিকেশ্চ গৃহে চক্ৰাং ঘণ্টাং লক্ষ্মীগৃহে ত্যজ্জেৎ । সর্ববাত্তময়ীং  
ঘণ্টাং বাঘাভাবে প্রবাদয়েৎ ।

শিবমন্দিরে করতাল, সূর্যাগৃহে শঙ্খ, দুর্গামণ্ডপে বংশী ও মধুরী, ব্রহ্মাগারে  
ঢাক এবং লক্ষ্মীগৃহে ঘণ্টা বাজাইবে না । ঘণ্টা সর্ববাত্তময়ী, অত্র বাঘের  
অভাবে কেবল ঘণ্টা বাজাইয়াই পূজাদি হইতে পারে ।

### আসন ।

পদ্মাসনং স্বস্তিকাখ্যং ভদ্রং বজ্রাসনস্তথা ।

বীরাসনমিতি প্রোক্তং ক্রমাদাসনপঞ্চকম্ ॥

পদ্মাসন, স্বস্তিকাসন, ভদ্রাসন, বজ্রাসন ও বীরাসন—সীধারণতঃ এই পঞ্চ  
আসন পূজাদি কার্যে ব্যবহৃত হয় ।

উকৌরুপরি বিত্তস্ত সম্যক্ পাদতলে উভে ।

অঙ্গুষ্ঠৌ চ নিবল্লীয়াদ্ধস্তাত্যাং ব্যুৎক্রমাস্তথা ।

পদ্মাসনমিদং প্রোক্তং যোগিনাং হৃদয়ঙ্গমম্ ॥

দক্ষিণ উরুর উপরি বাম পায়ের তল এবং বাম উরুতে দক্ষিণ পায়ের তল  
বিত্তস্ত করিয়া দক্ষিণ হাতের দ্বারা বামপায়ের অঙ্গুষ্ঠ ও বাম হাতের দ্বারা  
দক্ষিণ পায়ের অঙ্গুষ্ঠ ধরিয়া উপবেশন করিলে পদ্মাসন হয় ।

জানুর্কোরস্তরে সম্যক কুড়া পাদতলে উভে ।

ঋজুকায়ো বিশেদ্যোগী স্বস্তিকং তৎ প্রচক্ষ্যতে ॥

দক্ষিণ জাম্বু ও উরুর মধ্যে বামপদের তল এবং বাম উরু ও জাম্বুর মধ্যে দক্ষিণ পায়ের তল প্রবিষ্ট করিয়া সরলভাবে বসিলে স্বস্তিকাসন হয় ।

সীবত্যাঃ পার্শ্বয়োচ্চৈদ্ গুল্ফযুগ্মং সুনিস্চলম্ । বৃষণাধঃ পাদপার্শ্বিঃ পাণ্ডিত্যাং পরিবক্ষয়েৎ । ভদ্রাসনং সমুদ্ধিষ্টং গোগিভিঃ পরিকল্পিতম্ ॥

সীবনীর ( লিঙ্গাগ্র হইতে গুল্ফদেশের অগ্রভাগ পর্যন্ত ) উভয়পার্শ্বে গুল্ফদ্বয় বিস্তৃত করিয়া কোষের অধোভাগে গুল্ফের অধোদেশ উভয় হস্তদ্বারা বন্ধ করিবে । ইহাকে ভদ্রাসন বলে ।

উর্কোঃ পাদৌ ক্রমান্যস্তেৎ কুড়া প্রতাম্বুখান্বলী ।

করৌ নিদধ্যাদাখ্যাতং বজ্রাসনননুত্তমম্ ॥

উরুদ্বয়ের উপরি পাদদ্বয় বিস্তৃত করতঃ তদুপরি অধোভাগে দুইখানি হাত রাখিবে, এইরূপ করাকেই বজ্রাসন বলে ।

একং পাদমধঃ কুড়া বিস্ত্রোচরৌ তপেতরম্ ।

ঋজুকায়ো বিশেষ্মস্তু বীরাসনমিতীরিতম্ ॥

এক পা মাটিতে অশোমুখে রাখিয়া অপর পা অত্র উরুর উপরি রাখিবে । পরে সরলভাবে উপবেশন করিবে । ইহাকেই বীরাসন বলে ।

বহুবিধ মুদ্রা ।

মোদনাং সর্কদেবানাং দ্রাবণাং পাপসন্ততেঃ ।

তন্মান্বদ্রেতি বিখ্যাতা মুনিভিস্তত্ত্ববেদিত্তিঃ ॥

মুদ্রাসকল-দেবগণের আয়োদ বর্জন করে এবং সমস্ত পাপ নিনাশ করে, এই জন্ত মুনিগণ ইহাকে মুদ্রা নামে আখ্যাত করিয়াছেন ।

হস্তাভ্যামঞ্জলিঃ বন্ধানামিকামূলপর্কণোঃ । অনুর্তৌ নিঃক্ষিপেৎ সেয়ং মুদ্রা ভাবাহনী স্মৃতা ॥১॥ অধোমুখী হ্রিয়ক্ষেৎ স্ত্রাৎ স্থাপনী মুদ্রিকা স্মৃতা ॥২॥ উচ্ছিত্তা-দুষ্ঠমুষ্ঠ্যোশ্চ লংযোগাৎ সন্নিধাপনী ॥ ৩ ॥ অন্তঃপ্রবেশিতাদৃষ্ঠা সৈব সংবোধনী মতা ॥৪॥ উস্তানমুষ্ঠিমুগলা সংমুখীকরণী মতা ॥ ৫ ॥ দেবতাক্ষে ষড়ঙ্গানাং স্ত্রাঃ স্ত্রাৎ সকলীকৃতিঃ ॥ ৬ ॥ সব্যহস্তকৃতা মুষ্টির্দীর্ঘাধোমুখতর্জনী । অবগুষ্ঠন-মুদ্রেয়মভিতো ভ্রামিতা মতা ॥ ৭ ॥ অতোত্তাভিমুখাশ্চিষ্টা কনিষ্ঠানামিকা পুনঃ । তথৈব তর্জনীমধ্যা ধেমুদ্রা প্রকীর্ষিতা । অমুখীকরণং কুর্ব্যৎ তয়া সাধকসত্তমঃ ॥ ৮ ॥ অতোত্তাগ্রধিতাদৃষ্ঠাপ্রসারিতপরাভুলি ।

মহামুদ্রায়মুদিতা পরমীকরণে বুধঃ ॥ ৯ ॥ বামাদ্ভুতস্ত সংগ্ৰহ দক্ষিণেন  
 তু মুষ্টিনা । কুহোস্তানং ততো মুষ্টিমদ্ভুতস্ত প্রসারয়েৎ । বামাদ্ভুল্যস্তথা শ্লিষ্টাঃ  
 সংযুক্তাঃ স্ম্যঃ প্রসারিতাঃ । দক্ষিণাদ্ভুতসংস্পৃষ্টা জেযৈবা শঙ্খমুদ্রিকা ॥ ১০ ॥  
 হস্তৌ তু সন্মুখৌ কুহা সন্নতপ্রোধিতাদ্ভুলি । তলান্তর্শ্লিতাদ্ভুতৌ স্ফুভুগ্নে  
 স্প্রসারিতৌ । কনিষ্ঠাদ্ভুতকৌ লগ্নৌ মুদ্রৈষা চক্রসংজ্ঞিকা ॥ ১১ ॥ অত্রোহস্তা-  
 তিমুখৌ হস্তে কুহা তু গ্রথিতাদ্ভুলি । অদ্ভুল্যৌ মধ্যমে ভূয়ঃ সুলগ্নে স্প্রসারি-  
 রিতে । গদামুদ্রায়মুদিতা বিক্ষোঃ সন্তোষবর্দ্ধিনী ॥ ১২ ॥ হস্তৌ তু সন্মুখৌ  
 কুহা সন্নতপ্রোধিতাদ্ভুলী । তলান্তর্শ্লিতাদ্ভুতৌ কুহৈষা পদ্মমুদ্রিকা ॥ ১৩ ॥  
 ওষ্ঠে বামকরাদ্ভুতৌ লগ্নস্তশ্চ কনিষ্ঠিকা । দক্ষিণাদ্ভুতসংযুক্তা তৎকনিষ্ঠা  
 প্রসারিতা ॥ তর্জ্জনীমধ্যমানামাঃ কক্ষিৎ সঙ্কুচ্য চালিতাঃ । বেণুমুদ্রা ভবতোমা  
 স্ত্রস্বস্তা প্রেয়সী হরেঃ ॥ ১৪ ॥ অত্রোত্তপৃষ্ঠকরয়োর্মধ্যমানামিকাদ্ভুলি । অদ্ভুতেন  
 তু বগ্নীয়াৎ কনিষ্ঠামূলসংস্থিতে । তর্জ্জ্জ্যৌ কারয়েদেবা মুদ্রা শ্রীবৎসংজ্ঞিকা ॥  
 ১৫ ॥ অনামাপৃষ্ঠসংলগ্না দক্ষিণশ্চ কনিষ্ঠিকা । কনিষ্ঠয়াত্তয়া বদ্ধা তর্জ্জ্জ্য  
 দক্ষয়া তথা ॥ বামানামাঞ্চ বগ্নীয়াৎ দক্ষিণাদ্ভুতমূলে । অদ্ভুতমধ্যমে বামে  
 সংযোজ্য সরলাঃ পরাঃ । চতস্রোহপ্যগ্রসংলগ্না মুদ্রা কোস্তভসংজ্ঞিকা ॥ ১৬ ॥  
 স্প্রশ্বেৎ কণ্ঠাদিপাদান্তঃ তর্জ্জ্জ্যদ্ভুতয়া তথা । করদ্বয়েন মালাবনুদ্রয়ং বন-  
 মালিকা ॥ ১৭ ॥ তর্জ্জ্জ্যদ্ভুতকৌ সক্তাবগ্রতো বিত্মসেৎ সুধীঃ । বামহস্তাদ্ভুজং  
 বামজানুর্ধ্বনি বিত্মসেৎ । জ্ঞানমুদ্রা ভবেদেবা রামচন্দ্রশ্চ প্রেয়সী ॥ ১৮ ॥ অদ্ভুতং  
 বামমুদ্রুণ্ডিতমিতরকরাদ্ভুতকোনাপি বদ্ধা, তস্তাগ্রং পীড়য়িত্বাঙ্গুলিভিরপি চ তা  
 বামহস্তাদ্ভুলিভিঃ । বদ্ধা গাঢ়ং হৃদি স্থাপয়তু বিমলধীব্যাহরন মারবীজং, বিষাখ্যা  
 মুদ্রিকৈবা স্ফুটমিহ গদিতা গোপনীয় বিধিজেঃ ॥ ১৯ ॥ হস্তৌ তু বিমুখৌ  
 কুহা গ্রথয়িত্বা কনিষ্ঠিকে । মিথস্তর্জ্জনিকে শ্লিষ্টে শ্লিষ্টাবদ্ভুতকৌ তথা ॥ মধ্যমা-  
 নামিকে হে তু হৌ পক্ষাবিব চালয়েৎ । এষা গর্ভডয়দ্ভু স্ত্রাদ্ বিক্ষোঃ  
 সন্তোষবর্দ্ধিনী ॥ ২০ ॥ জানুমধ্যে করৌ কুহা চিবুকোষ্ঠৌ সমাবুতৌ । হস্তৌ  
 তু ভুমিসংলগ্নৌ কুম্পমানঃ পুনঃপুনঃ । মুখং বিবৃতকং কুর্যাৎ লেলিহানাঞ্চ  
 জিহ্বিকাম্ । নারসিংহী ভবেদেবা মুদ্রা তৎপ্রীতিবর্দ্ধিনী ॥ ২১ ॥ দক্ষহস্তক্ষেপ-  
 মুখং বামহস্তমথোমুখম্ । অদ্ভুল্যগ্রস্ত সংযুক্তং মুদ্রা বরাহসংজ্ঞিকা ॥ ২২ ॥  
 বামশ্চ মধ্যমাগ্রস্ত তর্জ্জ্জ্যগ্রেশ্চ যোজয়েৎ । অনামিকাং কনিষ্ঠাঞ্চ তস্তাদ্ভুতেন  
 পীড়য়েৎ । দর্শয়েদ্বামকে স্বক্কে ধনুশ্চুদ্রায়মীরিতা ॥ ২৩ ॥ দক্ষমুঠেস্ত তর্জ্জ্জ্য  
 দীর্ঘয়া বাণমুদ্রিকা ॥ ২৪ ॥ তলে তলস্ত করয়োস্তির্ধ্যক্ সংযোজ্য চাদ্ভুলিঃ ।



সংহতাঃ প্রস্বতাঃ কুর্য্যানুদ্রা পরশুসংজ্ঞিকা ॥ ২৫ ॥ উচ্ছিতানুষ্ঠমুখী ষে মুদ্রা  
 ত্রৈলোক্যমোহিনী ॥ ২৬ ॥ হস্তৌ তু সম্পূটৌ ক্লৃষা প্রস্বতানুলিকৌ তথা । তর্জ্জনৌ  
 মধ্যমাপৃষ্ঠে অনুল্ঠৌ মধ্যমাশ্রিতৌ । কামমুদ্রেয়মুদিতা সর্বদেবপ্রিধকরী ॥ ২৭ ॥  
 উচ্ছিতং দক্ষিণানুল্ঠং বামানুল্ঠেন বেষ্টয়েৎ । বামানুল্ঠীর্দক্ষিণাভিরনুল্ঠীভিশ্চ বন্ধয়েৎ ।  
 লিঙ্গমুদ্রেয়মাখ্যাতা শিবশাল্লিখ্যকারিণী ॥ ২৮ ॥ মিথঃ কনিষ্ঠিকে বন্ধা তর্জ্জনীভ্যা-  
 মনামিকে । অনামিকোঙ্ক সংশ্লিষ্টদীর্ঘমধ্যময়োঃ । অনুল্ঠাগ্রাশ্চয়ং শ্বস্তেদধোনি-  
 মুদ্রেয়মীরিতাঃ ॥ ২৯ ॥ অনুল্ঠতর্জ্জ্ঞাগ্রেতু গ্রথয়িত্বানুল্ঠীভয়ম্ প্রসারয়েদক্ষমালা-  
 মুদ্রেয়ং পরিকীর্তিতা ॥ ৩০ ॥ অধঃস্থিতো দক্ষহস্তঃ প্রস্বতো বরমুদ্রিকা ॥ ৩১ ॥  
 উর্দ্ধাকৃতোবামহস্তঃ প্রস্বতোহভয়মুদ্রিকা ॥ ৩২ ॥ মিলিতানামিকানুল্ঠং মধ্যমাগ্রে  
 নিষোজয়েৎ । শ্লিষ্টানুল্ঠাচ্ছিতে কুর্য্যান্মুগমুদ্রেয়মীরিতা ॥ ৩৩ ॥ পঞ্চানুল্ঠো দক্ষিণান্ত  
 মিলিতা হৃদ্বয়নতাঃ । খট্টানুদ্রা বিখ্যাতা শিবস্মৃতিপ্রিয়া মতা ॥ ৩৪ ॥ পাত্রবহাম-  
 হস্তস্ত ক্লৃষাক্রে বামকে তথা । নিধায়োচ্ছিতবৎ কুর্য্যানুদ্রা কাপালিকী মতা ॥ ৩৫ ॥  
 মুষ্টিঞ্চ শিখিলাং বন্ধা দ্বিষজ্জিতমধ্যমাম্ । দক্ষিণানুল্ঠয়ন্যা কর্ণদেশে প্রচা-  
 রয়েৎ । এষা মুদ্রা ভমরুকা সর্ববিল্ববিনাশিনী ॥ ৩৬ ॥ ঋজীঞ্চ মধ্যমাং ক্লৃষা  
 তর্জ্জনীমধ্যপর্কণি । সংযোজ্যাকুঞ্চয়েৎ কিঞ্চিমুদ্রেয়ানুল্ঠসংজ্ঞিকা ॥ ৩৭ ॥ তর্জ্জনী  
 মধ্যমানামাফনিষ্ঠানুল্ঠমুষ্টিকা । অধোমুখী দীর্ঘরূপা মধ্যমা বিঘ্নমুদ্রিকা ॥ ৩৮ ॥  
 কনিষ্ঠানামিকে বন্ধা স্বানুল্ঠেনৈব দক্ষতঃ । শ্লিষ্টানুল্ঠী তু প্রস্বতে সংশ্লিষ্টে  
 ঋড্গমুদ্রিকা ॥ ৩৯ ॥ বামহস্তং তথা তির্ধ্যক্লৃষা চৈব প্রসার্যা চ । আকু-  
 ঞ্চিতানুল্ঠীঃ কুর্য্যাচ্ছর্ম্মমুদ্রেয়মীরিতা ॥ ৪০ ॥ কনিষ্ঠানুল্ঠকৌ সজ্জৌ করয়োরিত-  
 রেতরম্ । তর্জ্জনী মধ্যমানামাঃ সংহতা ভূয়বর্জ্জিতাঃ । মুদ্রেষা গালিনী প্রোক্তা  
 শঙ্খশ্চোপরিচালিতা ॥ ৪১ ॥ প্রস্বতানুল্ঠিকৌ হস্তৌ মিথঃ শ্লিষ্টৌ চ সম্পূটৌ ।  
 কুর্যাৎ ষে জ্বয়ে সেয়ং মুদ্রা প্রার্থনসংজ্ঞিকা ॥ ৪২ ॥ অধোমুখে বামহস্তে  
 উর্দ্ধাশ্চ দক্ষহস্তকম্ । ক্রিষ্টানুল্ঠীরনুল্ঠীভিঃ সংগ্রথ্য পরিবর্তয়েৎ । এষা  
 সংহারমুদ্রা স্তাধ্বিসর্জনবিধৌ স্মৃতা ॥ ৪৩ ॥ দক্ষপাণিপৃষ্ঠদেশে বামপাণিতলং  
 জ্বয়েৎ । অনুল্ঠৌ চালয়েৎ সম্যক্ মুদ্রেয়ং মৎস্তরূপিণী ॥ ৪৪ ॥ বামহস্তস্ত তর্জ্জ্ঞাং  
 দক্ষিণস্ত কনিষ্ঠয়া । তথা দক্ষিণতর্জ্জ্ঞাং বামানুল্ঠেন যোজয়েৎ ॥ উন্নতং  
 দক্ষিণানুল্ঠং বামস্ত মধ্যমাদিকাঃ । অনুল্ঠী ধোজয়েৎ পৃষ্ঠে দক্ষিণস্ত করস্ত চ ।  
 বামস্ত পিত্ততীর্ধেন মধ্যমানামিকে তথা । অধোমুখে চ তে কুর্যাদক্ষিণস্ত করস্ত  
 চ ॥ কুর্ষ্পৃষ্ঠসমং কুর্যাদক্ষপাণিঞ্চ সর্বতঃ । কুর্ষ্মমুদ্রেয়মাখ্যাতা দেবতাধ্যান-  
 কর্ণি ॥ ৪৫ ॥ তর্জ্জনীমধ্যমানামাঃ সমং কুর্যাদধোমুখম্ । অনামায়াং ক্ষিপেদ্বন্ধা-

যজ্ঞীং কৃদ্বা কনিষ্ঠিকাম্ । লেলিহা নাম যুজ্জয়ং জীবন্তাসে প্রকীৰ্ত্তিতা ॥ ৪৬ ॥  
 মধ্যমাতর্জনীভ্যাঞ্চ কনিষ্ঠানামিকে সমে ॥ অল্পশাকাররূপাভ্যাং মধ্যমে পরমে-  
 খরি ॥ অল্পুঠৌ তু নিম্নুজ্ঞীত কনিষ্ঠানামিকোপরি । ইয়মাকর্ষণী মুদ্রা ত্রৈলোক্যা-  
 কর্ষণী পরা ॥ ৪৭ ॥ সব্যং দক্ষিণদেশে তু সব্যদেশে তু দক্ষিণম্ । বাহুং কৃদ্বা  
 মহাদেবি হস্তৌ সম্পরিবর্ত্ত্য চ ॥ কনিষ্ঠেহনামিকে দেবি যুক্তে তেন ক্রমেণ চ ।  
 তর্জনীভ্যাং সমাক্রান্তে সর্কোর্কমপি মধ্যমে ॥ অল্পুঠৌ তু মহেশানি সরলাখপি  
 কারয়েৎ । ইয়ং সা খেচরী নান্না পার্শ্ববস্থানযোজিতা ॥ ৪৮ ॥ মধ্যমে কুটিলে  
 কৃদ্বা তর্জন্যপারিসংস্থিতে । অনামিকে মধ্যগতে তথৈব হি কনিষ্ঠিকে ॥ সর্কা-  
 একত্র সংযোজ্যা অল্পুঠপরিপীড়িতাঃ । এষা তু পরমা মুদ্রা যোনিমুদ্রেরমীরিতা ॥  
 ৪৯ ॥ বন্ধা তু যোনিমুদ্রাং বৈ মধ্যমে কুটিলে কুরু । অল্পুঠেন তদগ্রে তু  
 যুজ্জয়ং ভূতিনী মতা ॥ ৫০ ॥

আবাহনীমুদ্রা—উভয়হস্তের অঞ্জলি যোজনা করিয়া উভয় হাতের অনা-  
 মিকার মূলপর্কে অল্পুঠদ্বয় আবদ্ধ করিলে আবাহনী মুদ্রা হয় ॥ ১ ॥

স্থাপনীমুদ্রা—উক্ত আবাহনীমুদ্রাকৃত উভয় হস্তাঞ্জলি অপোমুখে করিলেই  
 স্থাপনীমুদ্রা হয় ॥ ২ ॥

সন্নিধাপনীমুদ্রা—উভয়হস্তে মুষ্টিবদ্ধ করিয়া অল্পুঠদ্বয় উন্নত করিয়া সংযুক্ত  
 করিলে সন্নিধাপনীমুদ্রা হয় ॥ ৩ ॥

সংবোধনীমুদ্রা—উভয়হস্তের অল্পুঠদ্বয় অন্তঃপ্রবিষ্ট করিয়া উভয় হস্ত মুষ্টিবদ্ধ  
 করিলেই সংবোধনীমুদ্রা হয় ॥ ৪ ॥

সম্মুখীকরণীমুদ্রা—সংবোধনীমুদ্রাকৃত মুষ্টিদ্বয় চিৎ করিলে তাহাকে সম্মুখী-  
 করণীমুদ্রা কহে ॥ ৫ ॥

সকলীকরণমুদ্রা—দেবতার অঙ্গে ষড়ঙ্গত্বাসকে সকলীকরণমুদ্রা বলে ॥ ৬ ॥

অবগুষ্ঠনমুদ্রা—বামহস্তে মুষ্টিবন্ধনপূর্ব্বক তর্জনীকে দীর্ঘভাবে প্রসারিত  
 করিয়া অপোমুখে ভ্রামিত করিলে অবগুষ্ঠনমুদ্রা হয় ॥ ৭ ॥

ধেতুমুদ্রা—উভয়হস্তের অঙ্গুলী সকলকে পরস্পরের সন্ধিমধ্যগত করিয়া  
 কনিষ্ঠার সহিত অনামিকার যোগ করিবে, ঐরূপ তর্জনীর অগ্রভাগের  
 সহিত মধ্যমার অগ্রভাগ সংযুক্ত করিবে, ইহারই নাম ধেতুমুদ্রা, সাধক ইহা  
 দ্বারা অমৃতীকরণ করিবে ॥ ৮ ॥

পরমীকরণমুদ্রা—উভয় হস্তের অঙ্গুলীদ্বয়কে পরস্পর গ্রথিত করিয়া অপর  
 অঙ্গুলীসকল প্রসারিত করিলে মহামুদ্রা হয়, ইহা দ্বারা পরমীকরণ করিবে ॥ ৯ ॥

শঙ্খমুদ্রা—দক্ষিণহস্তের মুষ্টিদ্বারা বামহস্তের অঙ্গুষ্ঠ গ্রহণ করিয়া ঐ মুষ্টি চিং করিয়া রাখিবে ও দক্ষিণহস্তের অঙ্গুষ্ঠ প্রসারিত করিবে। পরে বামহস্তের সমস্ত অঙ্গুলী পরস্পরে সংযুক্ত করিয়া প্রসারণপূর্বক দক্ষিণহস্তের অঙ্গুষ্ঠাঙ্গুলীকে মিলিত করিবে। এইমুদ্রার নামই শঙ্খমুদ্রা ॥ ১০ ॥

চক্রমুদ্রা—অঙ্গুলীসকল সমত ও প্রোথিতভাবে বিস্তৃত করিয়া হস্তদ্বয় পরস্পর সন্মুখীন করিবে। পরে অঙ্গুষ্ঠদ্বয় করতলে মিথিত করিয়া অঙ্গুষ্ঠ ও কনিষ্ঠাঙ্গুলীদ্বয় প্রসারিত ও বক্রভাবে সংলগ্ন করিলে চক্রমুদ্রা হয় ॥ ১১ ॥

গদামুদ্রা—উভয় হস্ত পরস্পর সন্মুখে রাখিয়া অগ্ৰাভ সমস্ত অঙ্গুলী গ্রাথিত করিবে এবং মধ্যমাঙ্গয় সংলগ্ন করিয়া প্রসারিত করিলে গদামুদ্রা হয় ॥ ১২ ॥

পদ্মমুদ্রা—উভয় হস্ত সন্মুখীন করিয়া অঙ্গুলীসকল সমতভাবে প্রোথিত করতঃ অঙ্গুষ্ঠদ্বয় হস্ততলে মিলিত করিয়া রাখিলে পদ্মমুদ্রা হয় ॥ ১৩ ॥

বেণুমুদ্রা—বামহস্তের অঙ্গুষ্ঠ ওষ্ঠে সংযুক্ত করিয়া বামকনিষ্ঠা দক্ষিণহস্তে অঙ্গুষ্ঠাতে সংলগ্ন করিবে, পরে দক্ষিণহস্তের অঙ্গুষ্ঠসংযুক্ত কনিষ্ঠাকে প্রসারিত করিয়া তর্জ্জনী, মধ্যমা ও অনামিকা এই অঙ্গুলীত্রয়কে কিঞ্চিৎ সঙ্কুচিত করতঃ পরিচালিত করিবে, ইহাকে বেণুমুদ্রা বলে ॥ ১৪ ॥

শ্রীবৎসমুদ্রা—উন্নতহস্তের পৃষ্ঠদেশ বিপর্যস্তভাবে সংলগ্ন করিয়া দক্ষিণহস্তের মধ্যমা ও অনামিকা বামহস্তের অঙ্গুষ্ঠদ্বারা বামহস্তের মধ্যমা ও অনামিকাকে দক্ষিণহস্তের অঙ্গুষ্ঠদ্বারা আবদ্ধ করিয়া, তর্জ্জনীদ্বয়কে কনিষ্ঠামূলে সংস্থাপিত করিলে শ্রীবৎসমুদ্রা হয় ॥ ১৫ ॥

কৌস্তভমুদ্রা—দক্ষিণহস্তের কনিষ্ঠা অঙ্গুলীকে দক্ষিণ-অনামিকার পৃষ্ঠদেশে সংলগ্ন করিয়া রাখিবে, পরে বামহস্তের কনিষ্ঠাদ্বারা দক্ষিণহস্তের তর্জ্জনী আবদ্ধ করিয়া, বামহস্তের অনামিকা দক্ষিণহস্তের অঙ্গুষ্ঠমূলে সংলগ্ন করিবে এবং বামহস্তের অঙ্গুষ্ঠ ও মধ্যমা সরলভাবে সঙ্কোচিত করিয়া অপর চারি অঙ্গুলী পরস্পর অগ্রভাগে সংযুক্ত করিলে তাহাকে কৌস্তভমুদ্রা বলে ॥ ১৬ ॥

বনমালামুদ্রা—উভয়হস্তের অঙ্গুষ্ঠ ও তর্জ্জনী পৃথক্ পৃথক্ সংযুক্ত করিয়া কণ্ঠ হইতে পাদ পর্য্যন্ত স্পর্শ করিয়া করদ্বয় মালাবৎ করিলেই বনমালামুদ্রা হয় ॥ ১৭ ॥

জ্ঞানমুদ্রা—দক্ষিণহস্তের অঙ্গুষ্ঠ ও তর্জ্জনীর অগ্রভাগ সংযুক্ত করিয়া ইদয় প্রদেশে বিস্তৃত করিবে এবং বাম হস্ত বামজাম্বুর উপর স্থাপন করিলে জ্ঞানমুদ্রা হয় ॥ ১৮ ॥

বিধমুদ্রা—বামহস্তের অঙ্গুষ্ঠকে দক্ষিণহস্তের অঙ্গুষ্ঠদ্বারা আবদ্ধ করিয়া তাহার অগ্রভাগ দক্ষিণহস্তের অন্ত্যন্ত অঙ্গুলীদ্বারা পীড়িত করিবে এবং দক্ষিণহস্তের অঙ্গুলীসকল বামহস্তের অঙ্গুলীদ্বারা আবদ্ধ করিয়া কামবীজ উচ্চারণপূর্বক হস্ত-দ্বয় হৃদয়ে স্থাপন করিলে, উঁহাকে বিধমুদ্রা বলে ॥ ১৯ ॥

গরুড়মুদ্রা—একহস্তের পৃষ্ঠদেশে অত্র হস্ত বিপরীতভাবে স্থাপন করিয়া কনিষ্ঠার সহিত কনিষ্ঠা, তর্জ্বনীর সহিত তর্জ্বনী, অঙ্গুষ্ঠার সহিত অঙ্গুষ্ঠা গ্রথিত করিবে। এবং মধ্যমা ও অনামিকাধয় পক্ষদ্বয়ের ত্রায় পরিচালিত করিলে গরুড়মুদ্রা হয় ॥ ২০ ॥

নারসিংহীমুদ্রা—জাতুরমধ্যে করদ্বয় সংস্থাপন করিয়া চিবুক ও ওষ্ঠ সমভাবে রাখিবে এবং হস্তদ্বয় ভূমিসংলগ্ন করতঃ কম্পাশিত কলেবরে মুখ বিবৃত করিয়া ও জিহ্বা বহির্গত করিয়া বারম্বার পরিচালিত করিলে নারসিংহীমুদ্রা হয় ॥ ২১ ॥

বারাহীমুদ্রা—দক্ষিণহস্ত উর্দ্ধমুখে এবং বামহস্ত অধোমুখে স্থাপন করিয়া উভয় হস্তের অঙ্গুলীর অগ্রভাগ পরস্পর সংযুক্ত করিলে বারাহীমুদ্রা হয় ॥ ২২ ॥

ধনুর্মুদ্রা—বামহস্তের মধ্যমার অগ্রভাগ দক্ষিণহস্তের তর্জ্বনীর অগ্রভাগের দ্বারা সংযোজিত করিয়া সেই হস্তের অঙ্গুষ্ঠ দ্বারা অনামিকা ও কনিষ্ঠাকে নিপীড়িত করতঃ বামস্কন্ধ স্পর্শ করিলে ধনুর্মুদ্রা হয় ॥ ২৩ ॥

বাণমুদ্রা—দক্ষিণহস্ত মুষ্টি বদ্ধ করিয়া তর্জ্বনীকে দীর্ঘভাবে প্রসারিত করিলে বাণমুদ্রা হয় ॥ ২৪ ॥

পরশুমুদ্রা—করতলে করতল সন্নিবেশিত করিয়া স্ব স্ব অঙ্গুলী সকল যতদূর ব্যবধান করিতে পারা যায়, ততদূর ব্যবধান করিয়া মিলিত ও প্রসারিত করিলে পরশুমুদ্রা হয় ॥ ২৫ ॥

ত্রৈলোক্যমোহিনী মুদ্রা—উভয়হস্ত মুষ্টিবদ্ধ করিয়া অঙ্গুষ্ঠদ্বয় উর্দ্ধে প্রসারিত করিলে ত্রৈলোক্যমোহিনী মুদ্রা হয় ॥ ২৬ ॥

কামমুদ্রা—হস্তদ্বয় পরস্পর সন্মুখীন করিয়া অঙ্গুষ্ঠদ্বয় প্রসারিত করিবে, তৎপরে তর্জ্বনীদ্বয় মধ্যমার পৃষ্ঠদেশে সংলগ্ন করতঃ অঙ্গুষ্ঠদ্বয় মধ্যমাতে সংযোজিত করিলে কামমুদ্রা হয় ॥ ২৭ ॥

লিঙ্গমুদ্রা—দক্ষিণ হস্তের অঙ্গুষ্ঠকে উন্নত করিয়া বাম অঙ্গুষ্ঠ দ্বারা বেষ্টন করিবে; পরে বামহস্তের অঙ্গুলীসকলকে দক্ষিণহস্তের সমুদয় অঙ্গুলী দ্বারা আবদ্ধ করিলে লিঙ্গমুদ্রা হয় ॥ ২৮ ॥

যোনিমুদ্রা—উভয়হস্তের কনিষ্ঠাধয় পরস্পর বন্ধন করিয়া দক্ষিণহস্তের

তর্জনীদ্বারা বাম অনামিকা এবং বাম তর্জনীদ্বারা দক্ষিণ অনামিকা বন্ধ করিবে, পরে অনামিকাদ্বয়ের অগ্রভাগ সংশ্লিষ্ট করিয়া মধ্যমাঙ্গয় প্রসারিত করিয়া সেই মধ্যমাঙ্গয়ের মূলে অঙ্গুষ্ঠদ্বয় সংলগ্ন করিলে বোনিমুদ্রা হয় ॥ ৩৯ ॥

অক্ষমালামুদ্রা—দক্ষিণহস্তের অঙ্গুষ্ঠদ্বারা তর্জনীকে গ্রথিত করিয়া অবশিষ্ট অঙ্গুলীত্রয় প্রসারিত করিলে, অক্ষমালামুদ্রা হয় ॥ ৩০ ॥

বরমুদ্রা—দক্ষিণহস্তের সমস্ত অঙ্গুলি প্রসারিত করিয়া অধোমুখ করিলে বরমুদ্রা হয় ॥ ৩১ ॥

অভয়মুদ্রা—বামহস্তের অঙ্গুলিসকল প্রসারিত করিয়া উর্দ্ধীকৃত করিলে অভয়মুদ্রা হয় ॥ ৩২ ॥

মৃগমুদ্রা—অনামিকা এবং অঙ্গুষ্ঠ মিলিত করিয়া মধ্যমার অগ্রে সংযুক্ত করিবে, অবশিষ্ট সমস্ত অঙ্গুলি সংযুক্ত করিয়া উন্নত করিলে মৃগমুদ্রা হয় ॥ ৩৩ ॥

খট্টাকমুদ্রা—দক্ষিণহস্তের পঞ্চাঙ্গুলি উর্দ্ধমুখে প্রসারিত করিয়া মিলিত করিলে খট্টাকমুদ্রা হয় ॥ ৩৪ ॥

কাপালিকী মুদ্রা—বামহস্ত পাত্রেবৎ করিয়া বামাকে বিচ্ছাস করতঃ উত্তান-ভাবে রাখিলে কাপালিকী মুদ্রা হয় ॥ ৩৫ ॥

ডমরুমুদ্রা—দক্ষিণহস্ত শিথিলভাবে মুষ্টিবদ্ধকরতঃ মধ্যমাঙ্গুলী কিঞ্চিৎ উন্নত করিয়া, কর্ণদেশে পরিচালিত করিলে ডমরুমুদ্রা হয় ॥ ৩৬ ॥

অঙ্কশমুদ্রা—মধ্যমাঙ্গুলি সরল ভাবে প্রসারিত করিয়া কিঞ্চিৎ সঙ্কোচিত করতঃ তর্জনীর মধ্যপর্বে সংযোজিত করিলে অঙ্কশমুদ্রা হয় ॥ ৩৭ ॥

বিঘ্নমুদ্রা—তর্জনী, মধ্যমা, অনামিকা কনিষ্ঠা ও অঙ্গুষ্ঠ এই সমস্ত অঙ্গুলি মুষ্টিবদ্ধ করিয়া মধ্যমাঙ্গুলি অধোমুখে দীর্ঘাকারে প্রসারিত করিলে বিঘ্নমুদ্রা হয় ॥ ৩৮ ॥

ব্ৰহ্মমুদ্রা—দক্ষিণহস্তের অঙ্গুষ্ঠদ্বারা ঐ হস্তের কনিষ্ঠা ও অনামিকা আবদ্ধ করিয়া অবশিষ্ট তর্জনী ও মধ্যমা সংশ্লিষ্ট করতঃ প্রসারিত করিলে ব্ৰহ্মমুদ্রা হয় ॥ ৩৯ ॥

চন্দ্রমুদ্রা—বামহস্ত বক্রীভূত করিয়া প্রসারিত করতঃ অঙ্গুলিসকল কিঞ্চিৎ আকূর্ণিত করিবে, ইহার নাম চন্দ্রমুদ্রা ॥ ৪০ ॥

গালিনীমুদ্রা—দক্ষিণহস্তের কনিষ্ঠা বামহস্তের অঙ্গুষ্ঠাতে এবং বামহস্তের কনিষ্ঠা দক্ষিণহস্তের অঙ্গুষ্ঠাতে সংযোজিত করিয়া তর্জনী, মধ্যমা ও অনামিকা অঙ্গুলি সরলভাবে মিলিত করিলে গালিনীমুদ্রা হয় ॥ ৪১ ॥

প্রার্থনামুদ্রা—উভয় হস্ত সম্মুখে রাখিয়া অঙ্গুলিসকল পরস্পর মিলিত করতঃ আপন হৃদয়ে সংলগ্ন করিলে প্রার্থনামুদ্রা হয় ॥ ৪২ ॥

সংহারমুদ্রা—বামহস্ত অধোমুখে এবং দক্ষিণহস্ত উর্দ্ধমুখে রাখিয়া উভয় হস্তের অঙ্গুলিসকল পরস্পর প্রাণিত করতঃ হস্ত পরিবর্তিত করিলে সংহার-মুদ্রা হয় ॥ ৪৩ ॥

মৎস্তমুদ্রা—দক্ষিণহস্ত অধোমুখে রাখিয়া তাহাব পৃষ্ঠদেশে বামপাণি-তল সংস্থাপনপূর্বক উভয় অঙ্গুষ্ঠ পরিচালিত করিলে তাহাকে মৎস্তমুদ্রা বলে ॥ ৪৪ ॥

কূর্মমুদ্রা—বামহস্তের তর্জ্বনীতে দক্ষিণহস্তের কনিষ্ঠা এবং দক্ষিণহস্তের তর্জ্বনীতে বামহস্তের অঙ্গুষ্ঠ সংযুক্ত করিয়া, দক্ষিণহস্তের পৃষ্ঠদেশে সংযুক্ত করিবে; পরে বামহস্তের পিতৃতীর্থে—অর্থাৎ তর্জ্বনী ও অঙ্গুষ্ঠের মধ্যভাগে দক্ষিণহস্তের মধ্যমা ও অনামিকা অধোমুখে সংলগ্ন করিবে এবং দক্ষিণহস্তের পৃষ্ঠদেশে কূর্মপৃষ্ঠেব ত্রায় উন্নত করিবে, ইহারই নাম কূর্মমুদ্রা ॥ ৪৫ ॥

লেলিহামুদ্রা—তর্জ্বনী, মধ্যমা ও অনামিকা সমভাবে অধোমুখ করিয়া অনামিকাতে হ্রদাঙ্গুলি সংযোগ করতঃ কনিষ্ঠাকে সরল ভাবে রাখিবে, এই মুদ্রার নাম লেলিহামুদ্রা ॥ ৪৬ ॥

আকর্ষণীমুদ্রা—মধ্যমা ও তর্জ্বনীকে অঙ্কুশাকার করিয়া কনিষ্ঠা ও অনা-মিকাকে সমভাবে রাখিবে, পরে অঙ্গুষ্ঠদ্বয় অনামিকা ও কনিষ্ঠার উপরিভাগে যোজিত করিয়া তর্জ্বনীদ্বয় অঙ্কুশাকৃতি করিলে আকর্ষণীমুদ্রা হয় ॥ ৪৭ ॥

খেচরীমুদ্রা—বামহস্ত দক্ষিণে এবং দক্ষিণহস্ত শমদিকে স্থাপন করিয়া হস্তদ্বয় পরিবর্তন করতঃ বামহস্তের কনিষ্ঠা ও অনামিকা দক্ষিণহস্তের কনিষ্ঠা ও অনামিকাতে সংযুক্ত করিয়া তর্জ্বনীদ্বয়ে উভয় মধ্যমার উর্দ্ধভাগ আক্রমণ-পূর্বক অঙ্গুষ্ঠদ্বয় সরলভাবে স্থাপিত করিলে খেচরীমুদ্রা হয় ॥ ৪৮ ॥

ঘোনিমুদ্রা—মধ্যমাদ্বয় কূটলাকৃতি করিয়া তর্জ্বনীৰ উপরিভাগে স্থাপন করিবে এবং কনিষ্ঠাদ্বয়কে অনামিকার মধ্যগত করতঃ সমস্ত অঙ্গুলি একত্র সংযুক্ত করিয়া অঙ্গুষ্ঠদ্বারা অঙ্গুলিসমুদয়কে পীড়িত করিবে, ইহার নাম ঘোনি-মুদ্রা ॥ ৪৯ ॥

ভূতিনীমুদ্রা—ঘোনিমুদ্রা বন্ধন করিয়া মধ্যমাঙ্গুলিদ্বয় বক্র করিবে, ঐ মধ্যমাঙ্গুয়ের উপরিভাগে অঙ্গুষ্ঠদ্বয় সন্নিবেশিত করিলে ভূতিনীমুদ্রা হয় ॥ ৫০ ॥  
ইতি তন্ত্রসার ।

### হোমবিধি ।

পৌরাণিক পূজাদিতে পৌরাণিক বিধানে, তান্ত্রিক, ক্রিয়া বা দেবপূজা-  
দিতে তান্ত্রিকবিধানে এবং বিবাহাদি সংস্কার ও ব্রতপ্রতিষ্ঠাকার্যে বৈদিক  
বিধানে হোম করিতে হয় ।

### হোমের কাষ্ঠ ।

আম্রকাষ্ঠ, ক্ষীরবৃক্ষের কাষ্ঠ, বকুল, চম্পক, নাগকেশর প্রভৃতি পুষ্করক্ষের  
কাষ্ঠে হোম করিবে। ব্রাহ্মণগণ বিষবৃক্ষের কাষ্ঠেই হোম করিবেন, ইহাই  
ব্রাহ্মণগণের পক্ষে স্মপ্রশস্ত । কোন কোন তান্ত্রিক ক্রিয়ায় কুলকাষ্ঠ দ্বারা হোম  
বিহিত হইয়াছে । ভিজা, অসার, অম্লরসবিশিষ্ট বা কণ্টক পূর্ণ কাষ্ঠাদিতে হোম  
করিবে না ।

### পরিমাণজ্ঞান ।

পরিমাণের কথা উল্লেখ থাকিলে, সেস্থলে যজমানের হস্তাদিব মাপ লইয়া  
হোমকার্য্য করিতে হইবে । পুরোহিতের হাতের মাপ লইলেও চলিতে পারে ।  
দ্বাদশ অঙ্গুলি মাপকে প্রাদেশ প্রমাণ বলে । দক্ষিণহস্ত কনিষ্ঠাঙ্গুলি ভিন্ন  
মুষ্টিবদ্ধ করিয়া কনুই হইতে কনিষ্ঠাঙ্গুলির অগ্রভাগকে “অরতি” বলে ।  
অঙ্গুলির মাপ উক্ত হইলে অঙ্গুষ্ঠার অধোভাগ দ্বারা মাপিতে হয় । হোমাদি  
কার্যে মাপের আবশ্যক হইলে অগ্রে কুশা মাপিয়া লইয়া সেই কুশার দ্বারা  
হুণ্ডিলাদি মাপিতে হয় ।

### বেদী, হুণ্ডিল ও কুণ্ড ।

বেদী,—একহস্ত পরিমিত উচ্চ, সমচতুষ্কোণ, দীর্ঘে প্রস্থে চারিহস্ত, পূর্ব ও  
উত্তরভাগ কিঞ্চিৎ নিম্ন এবং উর্দ্ধদেশে চন্দ্রাতপাদি আচ্ছাদিত গোময়াদিতে  
পরিষ্কৃত পবিত্রত ও পবিত্র স্থানকে বেদী বলে ।

হুণ্ডিল,—কেশ-ভূষাঙ্গারাদিরহিত সম-চতুর্হস্তপরিমিত বালুকা-ব্যাপ্ত স্থানকে  
হুণ্ডিল বলে ।

কুণ্ড,—ভূমিতে যথলাঘোনি-আদিবিশিষ্ট মনোহর গর্তের নাম কুণ্ড ।

তন্মধ্যে আট প্রকার কুণ্ডের উল্লেখ আছে, যথা—চতুরস্রকুণ্ড, যোনিকুণ্ড,  
অর্দ্ধচন্দ্রকুণ্ড, ত্র্যাস্রকুণ্ড, বর্জুলকুণ্ড, ষড়স্রকুণ্ড, পদ্মকুণ্ড ও অষ্টাস্রকুণ্ড । চতুরস্র  
কুণ্ডেই প্রায় সমস্ত কার্য্য সম্পন্ন হয়,—দেবপূজার হোমাদিতে এই কুণ্ডই  
প্রশস্ত । চতুর্দিকে একহস্ত পরিমিত ভূমিতে কুশাপাত করিয়া সমচতুরস্ররূপে  
ধর্মিত কুণ্ডের নামই চতুরস্রকুণ্ড ।

## হোমের অগ্নি ।

পাষাণভবমগ্নিক যদিবারণিসম্ভবম্ । শ্রোত্রিয়াণাং গেহজক বনহুং বাধবা  
হরেৎ । নিরগ্নিত্রাক্ষণান্নকো হর্কলাভকরো ভবেৎ । ক্ষত্রবন্ধোচ্চতুর্থাংশং ফলং  
দত্ত্বাক্ষুতাশনঃ ॥ বৈশ্বাঙ্কুদ্রাচি বিফলং জায়তে হোমকর্ষণি । তন্মাৎ সর্ক-  
প্রযত্নেন বহিমুক্তং সমাহরেৎ । ইতি গৌতমীয়ে ।

পাষাণসম্ভূত, অরণিজাত, অরণ্যস্থিত অথবা ত্রাক্ষণগৃহস্থিত অগ্নি আনয়ন  
করিয়া তাহাতে হোম করিবে । হোমকার্য্যে সাগ্নিক ত্রাক্ষণের নিকট হইতে  
অগ্নি গ্রহণ করিবে । নিরগ্নি-ত্রাক্ষণের নিকট অগ্নি গ্রহণ করিলে হোমের অর্ধ  
ফল হয় । ক্ষত্রিয়ের নিকট অগ্নি গ্রহণ করিয়া তাহাতে হোম করিলে,  
চতুর্থাংশ এবং বৈশ্বের নিকট কিম্বা শূদ্রের নিকট অগ্নি গ্রহণ করিয়া হোম  
করিলে, সেই হোম নিষ্ফল হয় । অতএব সর্ক প্রযত্নে বিধিবিহিত অগ্নি গ্রহণ-  
পূর্বক হোম করিবে ।

পতিতগ্নি, শবসম্বন্ধীয় অগ্নি ও দীপ হইতে গৃহীত অগ্নি গ্রহণ করিবে না ।  
কাংশুপাত্রে অথবা নূতন শবাবে পবিত্র অগ্নি গ্রহণ করতঃ হোম করিবে ।

## অগ্নির নাম ।

লৌকিকে পাবকো অগ্নিঃ প্রথমঃ পরিকার্ণিতঃ । অয়েস্ত মারুতো নাম  
গর্ভাধানে বিধীয়তে ॥ পুংসবনে চল্লনামা শুক্রাকর্ষণি শোভনঃ । সীমস্তে  
মঙ্গলো নাম প্রগল্ভো জাতকর্ষণি ॥ নান্ন স্ত্রাং পার্থিবো অগ্নিঃ প্রাশনে চ  
শুচিস্তথা । সত্যানামাধ চূড়য়াং ব্রতাদেশে সমুত্তরঃ ॥ গোদানে সূর্য্যনামা চ  
কেশান্তে অগ্নিরুচ্যতে । বৈশ্বানরো বিসর্গে তু বিবাহে যোজকঃ স্তবঃ ॥  
চতুর্থাস্ত শিখী নাম ধৃতাবগ্নিস্তথাপনে । প্রায়ুশ্চিঙে বিধুশ্চৈব পাকযজ্ঞে গুহু-  
সাহসঃ ॥\* লক্ষহোমে চ বহিঃ স্ত্রাং কোটিহোমে হতাশনঃ । পূর্ণাহুত্যাং হৃড়ো-  
নাম শান্তিকে বরদস্তথা ॥ পৌষ্টিকে বলশ্চৈত্র ক্রোধোহগ্নিস্চান্তিচারিকে ।  
বশ্চার্থে শমনো নাম বরদানেহভিভূষকঃ ॥ কোষ্ঠে তু জঠরো নাম ক্রব্যাদো  
মৃতভক্ষণে । আছন্ন চৈব হোতব্যং বজ্র যো বিহিতোহনলঃ ॥ ইতি গৃহপরিশিষ্টং ।

কার্য্যবিশেষে অগ্নির পৃথক পৃথক নামকরণ করিয়া পূজা ও হোম করিতে  
হয় । যে কার্য্যে অগ্নির যে নামকরণ করিতে হয়, তাহা গৃহপরিশিষ্টে উক্ত  
হইয়াছে । বধা—

\* জারশ্চিঙে—জারশ্চিঙাক্ষক ব্যাধুত-হোমাদিতে, পাকযজ্ঞে—পাকযজ্ঞ-হোম  
ব্রহ্মোৎসর্গাদিতে ।



লৌকিককর্মে অগ্নির নাম পাবক, গর্তাধানে মারুত, পুংসবনে চন্দ্র, শুক্রা  
কর্মে শোভন, সীমন্তোন্নয়নে মঙ্গল, জাতকর্মে প্রসঙ্গত, নামকরণে পার্থিব,  
অন্নপ্রাশনে শুচি, চূড়াकरणে সত্য, ব্রতাদেশে সম্বুদ্বব, গোদানে সূর্য্য, কেশান্ত্রে  
অগ্নি, সায়িকর্ষব্যকর্মে বৈশ্বানর, বিবাহে যোজক, চতুর্থাহোমে শিবী, ষ্টিহোমে  
অগ্নি, প্রায়শ্চিত্তহোমে বিধু, পাকযজ্ঞে ( যাহাতে চরু পাক করিতে হয়, রমোৎ-  
সর্গসূত্রপ্রতিষ্ঠাদিতে ) সাহস, লক্ষ্যহোমে বল্লি, কোটিহোমে হতাশন, পূর্ণাহুতিতে  
মুড়, শাস্তিকর্মে বরদ, পৌষ্টিককর্মে বলদ, অভিচারে ক্রোধ, বজ্রকর্মে শমন,  
বরদানে অভিদ্রবক, কোষ্ঠে জঠর, মৃতভক্ষণে অর্ধাং চিতায় ক্রব্যাদ । যেখানে  
যে নাম বিহিত হইয়াছে, সে স্থানে অগ্নির সেই নামে আবাহন করিয়া পূজা ও  
হোম করিবে । ভবদেবত্বট্ট বিরচিত পদ্ধতিতে সমাবর্তনক্রিয়াতে “তেজ” নামক  
অগ্নির উল্লেখ আছে ।

### অগ্নির অঙ্গ ।

যত্র কাষ্ঠং তত্র শ্রোত্রং যতো ধুমোহত্র নাসিকা । যত্রান্নজ্বলনং নেত্রং  
যতোহন্ধারন্ততঃ শিরঃ । যত্র প্রজ্জলিতা জ্বালা সা জিহ্বা জাতবেদসঃ ॥

অগ্নির যেখানে কাষ্ঠ, সেই স্থানে কর্ণ ; যেখানে ধূম, সেইস্থানে নাসিকা ;  
যেখানে অন্ন অল্প জ্বলিতে থাকে, সেইস্থানে নেত্র ; যেখানে অন্ধার, সেইস্থানে  
শির এবং যেখানে প্রজ্জলিত অগ্নির শিখা, সেইস্থান জিহ্বা ।

কর্ণহোমে ভবেদ্যাধিনে ত্রেহন্ধতঃ সমীরিতম্ । নাসিকায়ান্ মনঃপীড়া  
মস্তকে ধনসংক্ষয়ঃ । জিহ্বায়াঞ্চ কুতে হোমে সর্কসিন্ধির্ভবেদু ধ্রুবম্ ॥

অগ্নির কর্ণদেশে হোম করিলে হোমকর্তার ব্যাধি হয়, নেত্র হোমে অন্ধত্ব,  
নাসিকায় মনঃপীড়া, মস্তকে ধনক্ষয় হয় । জিহ্বায় হোম করিলে সর্কসিন্ধি  
লাভ হইয়া থাকে ।

### তাত্ত্বিক হোমের স্থণ্ডিল ।

হস্তমাত্রং স্থণ্ডিলং বা সংক্ষিপ্তে হোমকর্মণি । অঙ্গুলোৎসেধসংযুক্তং চতু-  
রঙ্গং সমস্ততঃ ॥ বালুকাং পাতয়েত্তত্র, স্থণ্ডিলস্থানযুক্তমম্ । ত্রিকোণমণ্ডলং কৃৎস্বা  
মধ্যে বিদ্বুসমাহিতম্ । ততো হি ত্রিকোণক্ষেব .ষট্‌কোণং পরিকীর্তয়েৎ ।  
তদ্বহিব্রুতমাকুর্যাদষ্টদলসমবিতম্ । চতুর্দারং লিখিত্বা চ বজ্রভূপুরসংযুক্তম্ ।  
স্থণ্ডিলস্ত বহির্ভাগে পূর্বাগ্রযুস্তরাগ্রকম্ তিস্রস্তিত্রো রেখাঃ কুর্যাদ্ হোম-  
কার্যো, বধাবিধিঃ ।

দীর্ঘ ও প্রস্থে হস্তপরিমিত স্থানে বালুকা বিক্ষিপ্ত করিয়া, কুশধারা উহার

মধ্যস্থানে একটা ত্রিকোণ মণ্ডল করিয়া, তাহার মধ্যে একটা বিম্ব অঙ্কিত করিবে। পরে ঐ ত্রিকোণমণ্ডলের উপরে আর একটা ত্রিকোণমণ্ডল করিয়া ষট্‌কোণাকার মণ্ডল করিবে। তৎপরে উহার বাহিরে একটা গোলাকার বৃত্ত মণ্ডল করিয়া বেড় দিবে। তদনন্তর ঐ বৃত্তের গাত্রে অষ্টদলপদ্ম অঙ্কিত করিবে। তৎপরে তাহার বাহিরে দুই দুইটা রেখা অঙ্কিত করতঃ প্রাস্তস্থানের চারিদিকে দ্বারচতুষ্টয় করিয়া বজ্রভূপুর অঙ্কন করিবে এবং স্থণ্ডিলের বহির্ভাগে উত্তরাগ্র ও পূর্বাগ্র করিয়া তিন তিনটা রেখা অঙ্কিত করিবে।

### তান্ত্রিক সংক্ষেপ হোম।

কুণ্ড অথবা স্থণ্ডিল নির্মাণ করিয়া বীক্ষণাদি সংস্কার করিবে। যথা—মূল মন্ত্রে অবলোকন, “ফট্” এই মন্ত্রে তাড়ন এবং মূলমন্ত্রে প্রোক্ষণ করিয়া “হুং” এই মন্ত্রে পুনরায় অভ্যক্ষণ করিবে।

তৎপরে মূলমন্ত্র উচ্চারণ পূর্বক “ওঁ কুণ্ডায় নমঃ” এই মন্ত্রে পূজা করিয়া পূর্বাগ্র ও উত্তরাগ্র তিন তিনটা রেখা দিবে। পূর্বাগ্ররেখাত্রেয় দক্ষিণাদি ক্রমে পূজা করিবে,—ওঁ মুকুন্দায় নমঃ, ওঁ ঈশানায় নমঃ, ওঁ পুরন্দরায় নমঃ ! তদনন্তর উত্তরাগ্র-রেখাত্রেয়,—ওঁ ব্রহ্মণে নমঃ, ওঁ বৈবস্বতায় নমঃ, ওঁ ইন্দবে নমঃ, এই ক্রমে পূজা করিবে। স্মন্দরীবিষয়ক হোমে সর্বত্র ষট্‌তারী মন্ত্রে পূজা করিবে। ষট্‌তারী মন্ত্র যথা—ঐ হ্রীঁ শ্রীঁ ঐ ক্লীঁ সৌঃ ব্রহ্মণে নমঃ।

তৎপরে কুণ্ডমধ্যে ষট্‌কোণ, তদ্বাছে বৃত্ত প্রভৃতি যাহা অঙ্কিত করা হইয়াছিল, তাহার উপরে মূলমন্ত্রে পাঁচবার পুষ্পাঞ্জলি প্রদান করিবে। স্মন্দরী-পক্ষে বালাবীজে পঞ্চপুষ্পাঞ্জলি দিতে হয়।

অতঃপর “ওঁ” এই মন্ত্রে হোমের দ্রব্য সমুদয় প্রোক্ষণ করিয়া বহির যোগপীঠ পূজা করিবে। যথা কর্ণিকোপরি—এতে গন্ধপুষ্পেঁ ওঁ আধার-শক্ত্যাদিপীঠদেবতাভ্যো নমঃ। (এইক্রমে) অগ্ন্যাদি কোণ চতুষ্ঠয়ে ধর্ম্মায়, জ্ঞানায়, বৈরাগ্যায়, ঐশ্বর্য্যায়। পূর্বাদিদিক্ চতুষ্ঠয়ে অধর্ম্মায়, অজ্ঞানায়, অবৈরাগ্যায়, অনৈশ্বর্য্যায়। মধ্যে অনন্তায়, পদ্মায়, অর্কমণ্ডলায় দ্বাদশকলাঙ্গনে, উৎ সোম-মণ্ডলায় বোড়শকলাঙ্গনে, মং বহুমণ্ডলায় দশকলাঙ্গনে, কেশর ও পূর্বাদিমধ্যে পীঠাট্টে, খেতাট্টে, অরুশাট্টে, কুম্ভাট্টে, বৃত্তাট্টে,

ভীত্রায়ৈ, ক্ষুলিজিগৈ, রুচিরায়ৈ, জালিগৈ, বৎ বহ্যাসনায় ।  
আদিত্তে 'ওঁ' এবং অন্তে 'নমঃ' শব্দ ব্যবহার করিবে ।

ওঁ বাগীশ্বরীমৃতুস্নাতাং নীলেন্দীবরলোচনাম্ । বাগীশ্বরেণ  
সংস্কৃত্যাং (ক্রীড়াভাবসম্বিতাম্) ।

• এই মন্ত্র পাঠ করিয়া “ওঁ বাগীশ্বরসহিত-বাগীশ্বাশ্য নমঃ” এই মন্ত্রে পঞ্চোপচারে পূজা করিবে ।

বিধিবিহিত অগ্নি সংগ্রহ করিয়া মূলমন্ত্র উচ্চারণপূর্বক—“বোবট” মন্ত্রে অগ্নিকে অভিমন্ত্রিত ও অবলোকন করিবে ।

অনন্তর “অস্ত্রায় ফট” মন্ত্রে আবাহন করিয়া, মূলমন্ত্র উচ্চারণপূর্বক “হুঁ ফট ক্রব্যাদেভ্যঃ স্বাহা” এই মন্ত্রে ক্রব্যাদাংশ (প্রজ্বলিত অগ্নির কিয়দংশ) পরিত্যাগ করিবে । তৎপরে “ফট” এই মন্ত্রে বহিরক্ষণ “হুং” এই মন্ত্রে অবগুণ্ঠন ও “বং” মন্ত্রে ধেনুমুদ্রা দ্বারা অমৃতীকরণ করিয়া দুই হস্তদ্বারা বহি ধারণ কবতঃ কুণ্ডোপরি তিনবার পরিত্রাণপূর্বক জালুদ্বারা ভূমি স্পর্শ করিয়া বহিকে শিববীজ চিন্তা করিতে করিতে কুণ্ডে ব মধ্যস্থলে আত্মাভিমুখে স্থাপন করিবে ।

তদনন্তর “হ্রীঁ বহিমূর্তয়ে নমঃ” এই মন্ত্রে পূজা করিয়া “বং বহিচৈতন্তায় নমঃ” এইমন্ত্রে বহির চৈতন্ত সংযোজন করিয়া,—ওঁ চিংপিঞ্জল হন হন দহ দহ পচ পচ সর্বজ্ঞাজ্জাপয় স্বাহা ॥ মন্ত্রে গন্ধপুষ্প দিয়া বহি প্রজ্বলিত করিবে । পরে হাতসোড় করিয়া পাঠ করিবে,—

ওঁ অগ্নিং প্রজ্বলিতং বন্দে জাতবেদং হতাশনম্ । সূবর্ণবর্ণমমলং সর্মন্ধং বিশ্বতোমুখম্ ॥ অগ্নে স্বং অমুকদেবতানামাসি \* বলিয়া অগ্নির নামকরণ পূর্বক ওঁ বৈশ্বানর জাতবেদ ইহাবহ লোহিতাক্ষ সর্বকস্মাণি সাধয় স্বাহা এই মন্ত্রে অর্থাৎ উপচার দ্বারা পূজা করিয়া, “এতে গন্ধপুষ্পে ওঁ অগ্নেহিরণ্যাদিসপ্তজিহ্বাভ্যো নমঃ” । এই ক্রমে “ওঁ সহস্রাচ্চিবে হৃদয়ায় নমঃ ইত্যাদি অগ্নি ষড়্ভেদ্যো নমঃ, ওঁ অগ্নয়ে জাতবেদে ইত্যাপ্তমুর্তিভ্যো নমঃ, তদ্বাহে ওঁ ব্রহ্মাণ্ডষ্টশক্তিভ্যো নমঃ, তদ্বাহিঃ ওঁ পদ্মাণ্ডষ্টনিধিভ্যো নমঃ, তদ্বাহে ওঁ ইন্দ্রাদিলোকপালেভ্যো নমঃ, তদ্বাহে ওঁ ধ্বজাণ্ডষ্টেভ্যো নমঃ ।”

অতঃপর প্রাদেশ-প্রমাণ কুশপত্রদ্বয় (পবিত্র) ঘৃতমধ্যে মিক্কেপূর্বক বাম,

\* অমুকদেবতানামাসি স্থলে যে দেবতার হোম, সেই দেবতার নামই করিতে হইবে, বয়া—দক্ষিণকালিকা পূজায় “অগ্নে স্বং দক্ষিণকালিকানামাসি” বলিতে হইবে ।

দক্ষিণ ও মধ্যভাগে ইড়া পিঙ্গলা ও শুব্রা নাড়ী চিন্তা করতঃ সূতপাত্রে বাম দক্ষিণভাগ হইতে সূত গ্রহণ করিয়া হোম করিবে। প্রথমতঃ স্রব দ্বারা ( কাষ্ঠের হাতা বা কুশিতে করিয়া) আজ্যস্থালীর (সূতপাত্রে) দক্ষিণভাগ হইতে সূত গ্রহণ করিয়া “ওঁ অগ্নয়ে স্বাহা” এই মন্ত্রে অগ্নির দক্ষিণনেত্রে হোম করিবে। ঐরূপ বামভাগ হইতে সূত গ্রহণ করিয়া বামনেত্রে হোম করিবে “ওঁ সোমায় স্বাহা।” মধ্যভাগ হইতে সূত লুইয়া অগ্নির ললাটনেত্রে হোম করিবে—“ওঁ অগ্নিসোমাত্ত্বাং স্বাহা।” পুনরায় ওঁ ঋমঃ বলিয়া দক্ষিণভাগ হইতে সূত লইয়া—ওঁ অগ্নয়ে ষিষ্টী-রুতে স্বাহা” এই মন্ত্রে অগ্নির মুখে হোম করিবে। অনন্তর মহাব্যাহতিহোম করিবে—ওঁ ভূঃ স্বাহা, ওঁ ভুবঃ স্বাহা, ওঁ স্বঃ স্বাহা, ওঁ ভূভূবঃ স্বঃ স্বাহা।

অনন্তর “ওঁ বৈশ্বানর জাতবেদ ইহাবহ লোহিতাক্ষ সর্বকর্মাণি সাধয় স্বাহা” এইমন্ত্রে তিনবার হোম করিয়া অগ্নিতে পীঠদেবতাসহ মূলদেবতার পূজা করিয়া সূতদ্বারা মূলমন্ত্রে পঞ্চবিংশতিবার আহতি দিবে।—অনন্তর আয়নার সহিত বহি ও দেবতার একত্র চিন্তা করিয়া মূলমন্ত্রে একাদশবার আহতি দিবে। তৎপরে “ওঁ মূলমন্ত্রস্তাদ্ভদেবতাভ্যঃ স্বাহা” এবং আবরণদেবতাভ্যঃ স্বাহা।—এই মন্ত্রে হোম করিবে। সমর্থ হইলে অঙ্গদেবতার প্রত্যেককে এক এক আহতি দিবে। তদনন্তর সংকল্প করিয়া বিষপত্রে দ্বারা হোম করিবে। সংকল্প যথা,—

অগ্নেত্যাদি—অমুকদেবতাপ্রীতিকামঃ অমুকদেবতাপূজাকর্মাণি “মূলমন্ত্রোচ্চারণপূর্বক” স্বাহেতি মন্ত্রকরণকাষ্ঠোত্তরশত (কিঞ্চা যতটী হইবে) সংখ্যকসাজ্য-বিষপত্রসমিদ্ভির্হোমমহং করিষ্যে।

তৎপরে একটী একটী করিয়া বিষপত্রে সূত মাধাইয়া মূলমন্ত্র উচ্চারণপূর্বক স্বাহাস্ত মন্ত্রে একটী একটী আহতি দিবে। বিষপত্র না হইয়া যদি অগ্নি কোন দ্রব্য দ্বারা হোম করা হয়, তবে তাহারই নামোল্লেখাদি করিবে। অনন্তর মূলমন্ত্রে পূর্ণাহতি দিয়া পূর্ণপাত্র উৎসর্গ এবং দক্ষিণা করিয়া অগ্নির বিসর্জন ও অচ্ছদ্রাবধারণ করিবে।

**সার্ববেদীয় সর্বকর্মা-সাধারণীয় বা সামান্য কুশাণ্ডিকা।**

সমচতুষ্কোণ চতুর্ভুজপ্রমাণ কেশভূবান্দারাদিরহিত গোময়াদি পরিষ্কৃত স্থানে বালুকা ব্যাপ্ত করিয়া কুশাসনে পূর্ক্কাভিযুগী হইয়া উপবেশন করিবে। হোমকার্যে মস্তকে উকীষ বাধিতে হয় এবং তিলকাদি দ্বারা কপাল সুশোভিত করিতে হয়। অনন্তর দক্ষিণভাগে ভূমিতে পাতিত ও বামভাগে উখাপিত করিয়া উত্তরদিকে অভ্যক্ষণার্থ কুশকুম্মসহিত জলপাত্র রক্ষা করিবে। ঐ জলপাত্রে

পশ্চিমে উত্তরাগ্র করিয়া কতিপয় কুশা পাতিয়া বহিষ্করণ পর্য্যন্ত ঐ কুশার প্রাদেশ প্রমাণ একটী কুশা বামহস্তে গ্রহণ করতঃ ঐ হস্ত দ্বিত্বভাবে রাখিবে ।

অনন্তর দক্ষিণহস্তের অনামিকা ও অঙ্গুষ্ঠ অঙ্গুলিদ্বারা গৃহীত কুশমূলে রেখাকরণ করিবে \* যথা,—ষাদশাঙ্গুলপ্রমাণ পূর্বমুখী রেখা,—ওঁ রেখেরং পৃথ্বীদেবতাকা পীতবর্ণা ॥ ১ ॥ তাহার মূল হইতে একবিংশতি অঙ্গুল প্রমাণ উত্তরমুখী রেখা—ওঁ বেখেরং অগ্নিদেবতাকা লোহিতবর্ণা ॥ ২ ॥ প্রথম রেখা হইতে সপ্তাঙ্গুল অন্তরিত প্রাদেশপ্রমাণ পূর্বাভিমুখী রেখা, ওঁ রেখেরং প্রজাপতি-দেবতাকা কৃষ্ণবর্ণা ॥ ৩ ॥ পুনরায় অত্র সপ্তাঙ্গুল অন্তরিত প্রাদেশ প্রমাণ পূর্বাভি-মুখী রেখা, ওঁ রেখেরমিল্লদেবতাকা নীলবর্ণা ॥ ৪ ॥ তাহা হইতে সপ্তাঙ্গুল অন্তরিত প্রাদেশপ্রমাণ পূর্বাভিমুখী রেখা,—ওঁ রেখেরং সোমদেবতাকা শুক্রবর্ণা ॥ ৫ ॥

তদনন্তর ঐ পাঁচটী রেখার মূলদেশ হইতে অঙ্গুষ্ঠ ও অনামিকা দ্বারা কিঞ্চিৎ কিঞ্চিৎ উৎকরস্বরূপ বালুকা লইয়া—প্রজাপতিঋষিদম্বুষ্ঠুপ ছন্দোহগ্নিদেবতা উৎকরনিরসনে বিনিয়োগঃ । “ওঁ নিবন্তঃ পবাবসুঃ” মন্ত্রে অত্রিপ্রমাণ দূরত্বানে দীর্ঘানকোণে প্রক্ষেপ করিয়া পূর্বস্থাপিত জলে রেখা অভ্যঙ্গণ করিবে । তৎপরে সন্নিধাপিত অগ্নি হইতে অলদিগ্ধন ( প্রজ্জলিত কাষ্ঠ ) লইয়া পাঠ কবিবে,—

প্রজাপতিঋষিস্তৃষ্ঠুপ ছন্দোহগ্নিদেবতা অগ্নিসংস্কারে বিনি-  
য়োগঃ । ওঁ ক্রব্যাদমগ্নিং প্রহিণোমি দূরং যমরাজ্যং গচ্ছতু  
রিপ্রবাহঃ ।

\* রেখাকরণের পূর্বেই পাতিত বালুকার উপরি ষাদশাঙ্গুলি পরিমিত কুশা নৈকত্রকোণ হইতে পূর্বমুখ করিয়া পাতিত করিবে । তৎপরে একবিংশতি অঙ্গুলি পরিমিত অপর একটী কুশা উত্তরমুখ করিয়া স্থাপন করিবে ; তৎপরে সপ্তাঙ্গুলি পরিমিত আর একটী কুশা দ্বিতীয় রেখার চারি অঙ্গুলি উর্দ্ধে প্রথম কুশার গাত্র সংলগ্ন করিয়া উত্তরমুখ করিয়া রাখিবে ও উহার উত্তরসীমা হইতে পূর্বমুখ করিয়া একটী প্রাদেশপ্রমাণ কুশা স্থাপন করিবে । তৎপরে পূর্ব-ক্রমে সাত অঙ্গুলি আর একটী কুশা প্রথমসপ্তাঙ্গুল কুশার উত্তরদিকে -ত্তরমুখ করিয়া রাখিবে ও ঐ কুশার উত্তর হইতে পূর্বমুখ করিয়া প্রাদেশপ্রমাণ আর একটী কুশা রাখিবে । তদনন্তর আর একটী সাত অঙ্গুলি কুশা দ্বিতীয় সপ্তাঙ্গুল কুশার উত্তরদিকে উত্তরমুখ করিয়া ও ঐ কুশার উত্তর হইতে পূর্বমুখ করিয়া একটী প্রাদেশপ্রমাণ কুশা রাখিয়া দিবে । এইরূপ করিয়া সাতাইলে রেখাকরণের সময় সেই সেই কুশার গাত্র মন্ত্রপাঠপূর্বক রেখা টানিয়া গেলেই সফল হইবে । কেহ কেহ হুণ্ডিল প্রস্তুত করিয়া কুশাবারা একেবারে রেখা টানিয়া রাখিবেন, তৎপরে মন্ত্র পাঠ করিয়া ঐ সকল রেখা স্পষ্টীকৃত করেন ।

গৃহীত অগ্নি হইতে ক্রবাদাংশ নৈঋতকোণে প্রক্ষেপ করিয়া অবশিষ্ট প্রক্ষ-  
লিত অগ্নি গ্রহণ করতঃ নিম্নোক্ত মন্ত্র পাঠ করিয়া স্থণ্ডিলের উপরি দক্ষিণাবর্তে  
জামণপূর্বক তৃতীয় রেখার উপরি আত্মাভিযুধ করিয়া স্থাপন করিবে। মন্ত্র,—

প্রজাপতিঋষির্বহীতীচ্ছন্দঃ প্রজাপতির্দেবতা অগ্নিস্থাপনে  
বিনিয়োগঃ ॥ ওঁ ভূভুবঃস্বরোম্ ।

পরে পূর্বস্থাপিত বামহস্ত তুলিয়া হাতগোড় করিয়া পাঠ করিবে,—

প্রজাপতিঋষিস্তৃষ্টপুচ্ছন্দোহগ্নির্দেবতা অগ্নিস্থাপনে বিনি-  
য়োগঃ । ওঁ ইহৈবায়মিতরো জাতবেদা দেবেভ্যো হব্যং বহতু  
প্রজানন্ । ওঁ সর্বতঃ পানিপাদান্তঃ সর্বতোহক্ষিণিরোমুখঃ ।  
বিশ্বরূপো মহানাগ্নঃ প্রণীতঃ সর্বকর্ষসু ॥ ততঃ ওঁ পিজ্জঙ্গমাশ্র-  
কেশাক্ষঃ পীনাঙ্গ-জঠরোহরুণঃ । ছাগস্থঃ সাক্ষসূত্রোহগ্নিঃ  
সপ্তার্চি শক্তিধারকঃ ।

এই ধ্যান করিয়া “ওঁ অগ্নে ত্বং অমুকনামাসি” এই বলিয়া অগ্নির যথাবিধি  
নামকরণ করিয়া পূজা করিবে। অনন্তর প্রাদেশ প্রমাণ ঘৃতাক্ত সমিধ দ্বারা  
একটা আহুতি দিয়া ব্রহ্মস্থাপন করিবে। যথা,—

পূর্বস্থাপিত জলপাত্র হইতে জলধারা দিয়া অগ্নির উত্তর হইতে দক্ষিণে  
অর্থাৎ অগ্নিকোণে স্থণ্ডিল হইতে অরতিপ্রমাণ দূরদেশে পূর্বমুখে জলধারা দিয়া  
কতিপয় কুশ তাহার উপবে পূর্বাগ্রভাবে বিস্তৃত করিয়া ব্রহ্মার আসন  
করিবে। যজমান কর্তৃক বৃত ব্রাহ্মণ ব্রহ্মা হইলে, আসনের পূর্বপার্শ্বে  
পশ্চিমাভিমুখী হইয়া দাঁড়াইয়া, বামহস্তের অনামিকা ও অঙ্গুষ্ঠ অঙ্গুলিদ্বারা  
আস্রুত কুশাসন হইতে একটা কুশা গ্রহণ করিয়া মন্ত্র পাঠ করিবে,—

প্রজাপতিঋষিরনুষ্টপুচ্ছন্দোহগ্নির্দেবতা তৃণনিরসনে বিনি-  
য়োগঃ । ওঁ নিরস্তঃ পরাবসুঃ ।

এই মন্ত্রে কুশা গাছটা দক্ষিণ পশ্চিমকোণে প্রক্ষেপ করিয়া দক্ষিণহস্তদ্বারা  
জলস্পর্শপূর্বক বামপাদের উপরি দক্ষিণ পাদ রাখিয়া, উত্তরমুখ হইয়া পূর্ব-  
স্থাপিত আসন জলধারা অহ্নাক্ষণ করিয়া ব্রাহ্মণ গ্রহণ পূর্বক পাঠ করিবে,—

প্রজাপতিঋষিরনুষ্টপুচ্ছন্দোহগ্নির্দেবতা ব্রহ্মোপবেশনে  
বিনিয়োগঃ । ওঁ আবসোঃ সদনে সীদ ।

এই মন্ত্রে উত্তরাভিমুখে ব্রহ্মস্থাপন করিয়া, হোতা কতিপয় কুশা অমন্ত্রক ব্রহ্মাকে দিয়া জলদ্বারা অভ্যক্ষণ করতঃ “এতৎ কুশপত্রং ওঁ ব্রহ্মণে নমঃ । এতে গন্ধপুষ্পে ওঁ ব্রহ্মণে নমঃ ।” এইক্রমে অর্চনা করিবে,—ব্রহ্মা “ওঁ সীদামি” বলিবেন । কুশময় ব্রাহ্মণপক্ষে হোতা নিজেই সীদামি বলিবেন ।

অতঃপর হোতা পূর্বমুখে আপন আসনে উপবিষ্ট হইয়া, অংজায় ভাবাদি বলার প্রায়শ্চিত্তরূপ ব্রহ্মা ও হোতা উভয়েই পাঠ করিবেন,—

প্রজাপতিঋষির্গায়ত্রীছন্দো বিষ্ণুদেবতা অযজ্ঞীয়বাগ্-  
বচননিমিত্তজপে বিনিয়োগঃ । ওঁ ইদং বিষ্ণুর্কি চক্রমে ত্রেধা  
নি দধে পদং । সমুত্তমশ্চ পাংসুলে ।

কুশময় ব্রাহ্মণ হইলে, কৃতাক্রতাবেক্ষণাদি ব্রহ্মকাষ্যের কর্তৃত্ব কর্তব্য আছে বলিয়া হোতাই সমস্ত মন্ত্র পাঠ করিবেন এবং অর্চনার দ্রব্যাদি কুশময় ব্রাহ্মণকে প্রদান করিবেন । ঐ ব্রাহ্মণকে বিস্তৃত দর্ভময় আসনে পূর্বাগ্র করিয়া স্থাপন করিতে হয় ।

যদি প্রকৃত কর্ণে চক্রহোম থাকে, তবে এই সময়ে চক্র পাক করিতে হইবে । তজ্জন্ম শূপে (কুলায়) করিয়া আতপ তণ্ডুল লইয়া দক্ষিণপার্শ্বে একটা কুশার উপরি রাখিয়া, হোমীয় দেবতাগণের উদ্দেশে তৎ তৎ নামে এক এক মুষ্টি চাউল গ্রহণ করিয়া বামহস্তস্থত উদ্বলনে মুখলদ্বারা আঘাত করিয়া সূপ্রক্ষালন ও প্রেস্ফাটন করিবে । তদনন্তর চক্রস্থালী লইয়া অগ্নির উপরি মাটির বিক বা খোঁটা পুত্ৰিয়া তাহাতে তুঙ্কের সহিত ঐ চাউল চড়াইয়া দিবে । এবং কিঞ্চিৎ ঘৃত প্রক্ষেপ করিয়া জ্বাল দিবে । চক্রর মধ্যে একটা উত্তরাগ্র কুশা রাখিয়া দিবে । অনন্তর মেক্ষণদ্বারা ঘুটিয়া, পাক শেষ হইলে জলদ্বারা অভ্যক্ষণ করিয়া, কিঞ্চিৎ ঘৃত প্রক্ষেপানন্তর অগ্নির উত্তরদিকে কয়েক গাছি কুশা পাতিয়া তাহার উপরি রাখিয়া দিবে । নামাইবার পূর্বে ও পরে জলস্ত অগ্নিদ্বারা স্থালী-মধ্য অবলোকন করিবে ।

অনন্তর দক্ষিণজানু ভূমিতে পার্শ্বিত করিয়া অধোমুখ দক্ষিণহস্তের উপরি অধোমুখ বামহস্ত করিয়া হস্তদ্বয় ভূমিতে রাখিয়া ভূমিজপ মন্ত্র পাঠ করিবে,—

পরমেষ্ঠী ঋষিরনুষ্ঠুপ্ছন্দোহগ্নিদেবতা ভূমিজপে বিনি-  
য়োগঃ । ওঁ ইদং ভূমের্ভজামহ ইদং তদ্রং স্তমজলং । পরা  
সপত্নান্ বাধস্বাশ্চেষাং বিন্দতে ধনম্ ।

এই মন্ত্র একবার পাঠ করিবে। রাত্রিতে কাধ্য হইলে “ধন” শব্দের স্থলে “বসু” শব্দ পাঠ করিবে।

অনন্তর দক্ষিণহস্তে কতিপয় কুশা গ্রহণ করিয়া, অগ্নির উত্তরদিক হইতে আরম্ভ করিয়া দক্ষিণাবর্তে নিম্নোক্ত মন্ত্রে তিনবার তৃণাদি মার্জন ও শোধন করিবে।

কৌৎসখাষিজগতীচ্ছনোহগ্নিদেবতা পৃষ্ঠস্য ষড়হস্য ষষ্ঠে-  
হন্যগ্নিমারুতে শস্ত্রে পরিসমূহনে বিনিয়োগঃ। ঐ ইমং স্তোম-  
মর্হতে জাতবেদসে রথমিব সং মহেমা মনীষয়া ; ভদ্রা হি নঃ  
প্রমতিরশ্ব সংসত্ত্বগ্নে সথ্যে মা রিষামা বয়ং তব ॥ ঐ ভরামেখ্যং  
কুণবামা হবীংষি তে চিতয়ন্তঃ পর্ক্বণাপর্ক্বণাবয়ম্। জীবাভবে  
প্রতরাং সাধয়া ধিয়োহগ্নে সথ্যে মা রিষামা বয়ং তব ॥ ঐ  
শকেম ত্বা সমিধং সাধয়া ধিয়ন্তে দেবা হবিরদন্ত্যাহুতম্ ॥ ত্ব-  
মাদিত্যাং আ বহ তান্ হু শ্বাস্ত্রগ্নে সথ্যে মা রিষামা বয়ং তব ।

অতঃপর সম্মার্জনী কুশাগুলি দীশানকোণে নিক্ষেপ করিয়া ছিন্নমূল সমা-  
নাগ্র কুশা লইয়া,—অগ্নির পূর্বোত্তরভাগে তিন গাছা কুশা রাখিয়া তাহার নীচে  
আবার ঐরূপ তিন গাছা কুশা রাখিয়া উপরিস্থ কুশার মূলদেশ আচ্ছাদন করিবে  
এবং পুনরায় আর তিনগাছা কুশা ঐরূপে উপরিস্থ কুশার মূল আচ্ছাদন করিয়া  
দিবে। তারপরে অগ্নিকোণের উর্দ্ধস্থান হইতে নৈঋতকোণের নিম্নস্থান পর্যন্ত  
পূর্বে যেরূপ দেওয়া হইয়াছিল, সেই প্রকারে পূর্বমুখীন করিয়া কুশা প্রদান  
করিবে। তদনন্তর নৈঋতকোণের দক্ষিণ উত্তরে উর্দ্ধ হইতে নিম্নক্রমে তিন  
তিনগাছা কুশা স্থাপন করিবে। অতঃপর অগ্নির উত্তরাংশে দীশানকোণস্থিত  
কুশার মূল আচ্ছাদন করিয়া অধঃক্রমে বায়ুকোণ-পর্যন্ত পূর্বোক্ত প্রকারে  
কুশা সাজাইয়া দিবে। তদনন্তর বিনামন্ত্রে দশদিকে ঘূতাক্ত স্বস্তিকদান (আতপ  
তপ্তুল ক্ষেপণ) করিয়া “প্রজাপতি” দেবতাকে মনে মনে চিন্তা করিয়া কিঞ্চিৎ  
উখিত হইয়া ঘূতাক্ত বিংশতি কাষ্ঠিকা (হস্তপ্রমাণ সমিধ) অমল্লক অগ্নিতে  
আহুতি দিবে।

অনন্তর আশুত কুশা হইতে সাগ্র কুশাষয় গ্রহণ করিয়া অপর একটা  
কুশাধারা পবিত্র বাধিয়া নিম্নলিখিত মন্ত্র পাঠপূর্বক প্রোদেশ প্রমাণ রাখিয়া  
নুখ ব্যতিরেকে ছেদন করিবে। মন্ত্র—প্রজাপতিঋষিঃ পবিত্রে দেবতে  
পবিত্রেছেদনে বিনিয়োগঃ। ঐ পবিত্রে হো বৈব্যো।



পরে ঐ পবিত্র বামহস্তের অঙ্গুষ্ঠ ও অনামিকা অঙ্গুলি দ্বারা ধারণ করিয়া নিম্নলিখিত মন্ত্র পাঠপূর্বক জলদ্বারা অভ্যক্ষণ করিয়া ঘূতের পাত্রে উত্তরাগ্র করিয়া স্থাপন করিবে। মন্ত্র—**প্রজাপতিঋষিঃ পবিত্রে দেবভে পবিত্রমার্জ্জনে বিনিয়োগঃ । ঐ বিষেণানসো পুতে স্থঃ ।**

অনন্তর সেই ঘূতপাত্রের উপরি হোমার্থ ঘূত রাখিয়া, পবিত্রের অগ্রভাগ দক্ষিণহস্তের অনামিকা ও অঙ্গুষ্ঠ দিয়া ধরিবে ও পশ্চাঙ্গাগ বামহস্তের অঙ্গুষ্ঠ ও অনামিকা দ্বারা ধরিয়া পাত্রের উপরি দক্ষিণহস্ত অধোমুখ করিয়া বামহস্ত দক্ষিণহস্তের উপবে দিয়া অধোমুখ করিয়া পাঠ করিবে,—

**প্রজাপতিঋষিগায়ত্রীচ্ছন্দ আজ্যং দেবতা আজ্যোৎপবনে বিনিয়োগঃ । ঐ দেবস্তা সবিতোৎপুনাত্ছিত্রেণ পবিত্রেণ বসোঃ সূর্য্যশ্চ রশ্মিভিঃ স্বাহা ।**

পবিত্রের মধ্যভাগ দ্বারা ঘূত আলোড়ন করিয়া ঐরূপভাবেই পবিত্রদ্বারা ঘূত অগ্নিতে আছতি দিবে এবং আরও দুইবার অমন্ত্রক ঐরূপ ঘূত অগ্নিতে আছতি দিবে। তদনন্তর পবিত্র গাছটী বামহস্তে লইয়া দক্ষিণহস্তদ্বারা তাহাতে জলের ছিটা দিবে এবং তৎপরে ঐ পবিত্র দক্ষিণহস্তে লইয়া অগ্নিতে নিক্ষেপ করিবে। তৎপরে ঘূতপাত্রের তলদেশ জলদ্বারা মার্জ্জনা করিয়া অগ্নি স্পর্শপূর্বক অগ্নির উত্তরদিকে রাখিবে—এইরূপে তিনবার করিয়া আজ্যসংস্কার করিবে। স্রু ক্ স্রব প্রভৃতিও ঐরূপে সংস্কৃত করিবে। চরু হোম পক্ষে অগ্নির পশ্চিমভাগে চরু আনয়ন পূর্বক কতিপয় আশ্বত কুশোপরি পূর্বদিকে আশ্রয় ও পশ্চাঙ্গাগে চরু স্থাপন করিবে।

অনন্তর দক্ষিণজাত ভূমিতে পাতিত করিয়া বামজাত উন্নত রাখিয়া অগ্নির চারিদিক্রমে উদকাঞ্জলি সেক করিবে। প্রথমে অগ্নির দক্ষিণভাগে নৈঋতকোণ হইতে অগ্নিকোণ পর্য্যন্ত গৃহীত জলাঞ্জলির ধারা দিবে এবং উদকাঞ্জলি গ্রহণ করিয়া পাঠ করিবে,—**প্রজাপতিঋষিরদিতিদেবতা উদকাঞ্জলিসেকে বিনিয়োগঃ । ঐ অদিতৌ অনুমন্যশ্চ ।**

পুনরায় ঐরূপ জলাঞ্জলি লইয়া নিম্নোক্ত মন্ত্র পাঠপূর্বক, অগ্নির পশ্চিমে নৈঋতকোণ হইতে বায়ুকোণ পর্য্যন্ত জলধারা দিবে। মন্ত্র,—

**প্রজাপতিঋষিরনুমতিদেবতা উদকাঞ্জলিসেকে বিনিয়োগঃ । ঐ অনুমতে অনুমন্যশ্চ ।**

পুনরপি জলাঞ্জলি লইয়া নিম্নোক্ত মন্ত্র পাঠপূর্বক অগ্নির উত্তরভাগে বায়ু-  
কোণ হইতে দীশানকোণ পর্য্যন্ত জলধারা দিবে । মন্ত্র—

প্রজাপতিঋষিঃ সরস্বতী দেবতা উদকাঞ্জলিসেকে বিনি-  
য়োগঃ । ॐ সরস্বত্যনুমগ্নস্য ।

পুনরপি জলাঞ্জলি গ্রহণ করতঃ নিম্নোক্তমন্ত্রপাঠপূর্বক দক্ষিণাবর্তে জল-  
ধারায় অগ্নিকে বেষ্টন করিবে । মন্ত্র—

প্রজাপতিঋষিঃ সবিতা দেবতা অগ্নিপৰ্য্যুক্ষেণে বিনিয়োগঃ ।  
ॐ দেব সবিতঃ প্রসুব যজ্ঞং প্রসুব যজ্ঞপতিং ভগায় । দিব্যো  
গন্ধৰ্ব্বঃ কেতপুঃ কেতম্নঃ পুনাতু বাচম্পতিবচিম্নঃ স্বদতু ।

নিম্নলিখিত মন্ত্রাদি ( কাম্যকর্মান্বিত \* জন্ম কুশণ্ডিকা হইলে ) হাতঘোড়  
করিয়া পাঠ কাঁবে । নচেৎ পাঠ করিতে হইবে না । মন্ত্র—

ॐ তপশ্চ তেজশ্চ শ্রদ্ধা চ হ্রীশ্চ সত্যধাক্রোধশ্চ ত্যাগশ্চ  
ধৃতিশ্চ ধর্ম্মশ্চ সত্বঞ্চ বাক্ চ মনশ্চ আত্মা চ ব্রহ্ম চ তানিপ্রপত্তে  
তানি মামবন্ত ।

অনন্তর দক্ষিণজাত তুলিয়া উপরি দক্ষিণহস্ত এবং নিম্নে বামহস্ত রাখিয়া  
ফল, পুষ্প ও কুশা মূট করিয়া ধনিয়া বিরূপাক্ষ জপ করিবে । মন্ত্র—

পরমেষ্ঠী ঋষিঃ রুদ্ররূপোহগ্নিদেবতা বিরূপাক্ষজপে বিনি-  
য়োগঃ । ॐ ভূভূবঃ স্বরোম্ মহাস্তমাত্মানং প্রপত্তে বিরূপাক্ষো-  
হসি দস্ত্রাজ্জিস্তস্য তে শয্যা পর্ণে গৃহা অন্তরিক্ষে বিমিতং হিরণ্যয়ং  
তদ্বেবানাং হৃদয়ান্তস্ময়ে কুন্তেঅন্তঃ সন্নিহিতানি তানি বলভূচ্চ  
বলসাক্ষ রক্ষতোহপ্রমনী অনিমিষতঃ সত্যং যত্তে দ্বাদশ  
পুল্লাস্তে স্বা সংবৎসরে সংবৎসরে কামপ্রেরণ যজ্ঞেন যাজয়িষ্বা  
পুনত্রাক্ষর্চ্যমুপযন্তি ॥ ১ ॥ দেবেষু ব্রাহ্মণোহস্যহং মনুষ্যেষু  
ব্রাহ্মণো বৈ ব্রাহ্মণমূর্ণধাবতু্যপ ধাবামি জপত্বং মা মা প্রতি-  
জাগীর্জ্জ্বহন্তং মা মা প্রতিহৌষীঃ কুর্বন্তং মা মা প্রতিকারীস্বাং  
প্রপদ্যে ইয়া প্রসূত ইনং কর্ম করিষ্যামি তন্মে রাখ্যতাং তন্মে

\* এতিহাসি কার্য্য কাম্যকর্মে, সংস্কারাদি কার্য্য কাব্য দেখাও ।

সমৃদ্ধতাং তন্ম উপপত্ততাং সমুদ্রোমা বিশ্বব্যচা ব্রহ্মানুজানাতু  
তুথো মা বিশ্ববেদা ব্রহ্মণঃ পুত্রোহনুজানাতু ঋত্রো মা প্রচেতা  
মৈত্রাবরুণোহনুজানাতু তস্মৈ বিরূপাক্ষায় দত্তাঞ্জয়ে সমুদ্রায়  
বিশ্বব্যচসে তুথায় বিশ্ববেদসে ঋত্রায় প্রচেতসে সহস্রাক্ষায়  
ব্রহ্মণঃ পুত্রায় নমঃ ।

জপানন্তর গৃহীত কুশা পূর্বোত্তরদিকে নিক্ষেপ করতঃ ফল পুষ্প ব্রহ্মাকে  
দিবে । ইতি সামাণ্য কুশঞ্জিকা ।

### প্রকৃত কর্ম ।

প্রাণ্ডুক্ত কুশঞ্জিকা করিয়া প্রকৃত কর্ম আরম্ভ করিবে,—অর্থাৎ যে কার্য  
করিবার উদ্দেশ্যে হোম আরম্ভ করা হইয়াছে, সেই কর্ম যথা—উপনয়ন, বিবাহ,  
ব্রত-প্রতিষ্ঠা প্রভৃতি কার্য্যারম্ভ করিবে । এবং কুশঞ্জিকায় একজনের একাধিক  
কার্য্য হইলে তদর্থে প্রথমে একটা প্রাদেশ প্রমাণ ঘৃতাক্ত সমিধ্ অগ্নিতে 'প্রদান  
করিয়া মহাব্যাহতি হোম করিবে । ঘৃতধারা মহাব্যাহতি হোম করিতে হয় ।

মহাব্যাহতি হোম।—প্রজাপতিঋষির্গায়ত্রীচ্ছন্দোহগ্নিদেবতা  
মহাব্যাহতিহোমে বিনিয়োগঃ । ওঁ ভূঃ স্বাহা । প্রজাপতি-  
ঋষির্বিষ্ণুচ্ছন্দো বায়ুর্দেবতা মহাব্যাহতিহোমে বিনিয়োগঃ ।  
ওঁ ভুবঃ স্বাহা । প্রজাপতিঋষিরনুষ্ঠুপ্চ্ছন্দঃ সূর্য্যো দেবতা  
মহাব্যাহতিহোমে বিনিয়োগঃ । ওঁ স্বঃ স্বাহা ।\* প্রজাপতি-  
ঋষিরহতীচ্ছন্দঃ প্রজাপতির্দেবতা ব্যস্ত-সমস্ত-মহাব্যাহতি-  
হোমে বিনিয়োগঃ । ওঁ ভূভুবঃ স্বঃ স্বাহা । †

প্রকৃত কর্মে যদি চকুহোম থাকে, তবে আগে প্রকৃত কর্মোক্ত চকুহোম  
সমাপন করিয়া পরে উক্ত মহাব্যাহতিহোম করিবে ।

তারপর প্রকৃত কর্ম (যে কর্ম করিবার উদ্দেশ্যে 'সর্গকর্ম'রম্ভ কুশঞ্জিকা  
করা হইয়াছে) সেই কর্ম করিবে । পরে পুনরায় পূর্বলিখিত মন্ত্রে মহাব্যাহতি  
হোম করিয়া প্রাদেশ প্রমাণ একটা ঘৃতাক্ত সমিধ্ অগ্নিতে আহতি দিয়া কর্ম  
সমাপনপূর্বক শাটায়নহোমাদি বামদেব্যগানান্ত উদীচ্য কর্ম করিবে ।

\* ব্যস্তসমস্ত মহাব্যাহতিহোম চূড়াকরণ, উপনয়ন এবং পাণিগ্রহণ সংস্থানে করিবে ।  
† উক্ত কেবল মহাব্যাহতিহোম করিবে । ‡ তিলপর্বত মহাব্যাহতিহোম ।

## উদীচ্য কৰ্ম ।

কোশার জলে দক্ষিণহস্ত রাখিয়া সঙ্কল্পবাক্য পাঠ করিবে যথা,—

ওঁ অদ্বৈত্যাদি—অমুককৰ্ম্মণি । যৎ কিঞ্চিৎদৈগুণ্যং জাতং  
তদেবপ্রশমনায় শাট্যায়নহোমমহং কুৰ্ব্বায় ।\*

করণোড় করিয়া বলিবে. “অগ্নে স্বং বিধুনামাসি” এইরূপে অগ্নির ‘বিধু’  
এই নামকরণ করতঃ অগ্নির ধ্যান করিবে । যথা,—

ওঁ পিঙ্গক্রশশ্রকেশাক্ষঃ পীনাঙ্গজঠরোহরুণঃ ।

ছাগস্বঃ সাক্ষসূত্রোহগ্নিঃ সপ্তার্চিঃ শক্তিদারকঃ ॥

বিধুনামায়ে ইত্যাগচ্ছাগচ্ছ—আবাহনপূর্বক পূজা করিবে এবং তদনন্তর  
একটা ঘৃতাক্ত প্রাদেশপ্রমাণ সমিধ্ অগ্নিতে আহুতি দিয়া পূর্ববৎ মহাব্যাহুতি  
হোম করিয়া ঘৃতদ্বারা শাট্যায়ন-হোমরূপ প্রায়শ্চিত্ত হোম করিবে । যথা,—

প্রজাপতিঋষিরগ্নিদেবতা প্রায়শ্চিত্তহোমে বিনিয়োগঃ ।  
ওঁ পাহি নোহগ্ন এনসে স্বাহা । ১ । প্রজাপতিঋষির্বির্বিষ্ণুদেবা  
দেবতাঃ প্রায়শ্চিত্তহোমে বিনিয়োগঃ । ওঁ পাহি নো বিশ্ববেদসে  
স্বাহা । ২ । প্রজাপতিঋষির্বির্বিভাবসুর্দেবতা প্রায়শ্চিত্তহোমে  
বিনিয়োগঃ । ওঁ যজ্ঞং পাহি বিভাবসো স্বাহা । ৩ । প্রজা-  
পতিঋষিঃ শতক্রতুর্দেবতা প্রায়শ্চিত্তহোমে বিনিয়োগঃ । ওঁ  
সব্যং পাহি শতক্রতো স্বাহা । ৪ । প্রজাপতিঋষিরনুষ্ঠুপ-  
ছন্দোহগ্নিদেবতা প্রায়শ্চিত্তহোমে বিনিয়োগঃ । ওঁ পাহি  
নো অগ্ন একয়া পাহু্যত দ্বিতীয়য়া । পাহিগীতিস্তিস্তিস্তিরুর্জা-  
ম্পতে পাহি চতস্তুভির্বসো স্বাহা । ৫ । প্রজাপতিঋষির্গায়ত্রী-  
ছন্দোহগ্নিদেবতা প্রায়শ্চিত্তহোমে বিনিয়োগঃ । ওঁ পুনরুর্জা

\* কোন কোন ব্যক্তি লিখিয়াছেন, ভবদেবে বে শাট্যায়ন হোমের ব্যবস্থা আছে, তাহা  
ভুল । কিন্তু আহার ব্যাপারীয় জাহাজের ধবর লগ্নয়াটা ভাল নহে । ভবদেবের পুঙ্কতি  
সর্বত্র প্রাণাণ—সুত্তয়াং তাহা পরিভ্যাপ করা যুক্তিযুক্ত নহে । অধিকন্তু এককাল যখন  
ভবদেবের পুঙ্কতি দেখিয়া ক্রিয়াবাক্য চলিয়া আসিতেছে, তখন তাহাই গ্রহণীয় ।

নিবর্তস্য পুনরগ্ন ইষায়ুযা । পুননঃ পাছংহসঃ স্বাহা । ৬ । প্রজা-  
পতিঋষিরনুষ্ঠুপ্ছন্দোহগ্নির্দেবতা প্রায়শ্চিত্তহোমে বিনি-  
য়োগঃ । ৩ঁ সহ রয্যা নিবর্তস্বাগ্নে পিষস্ব ধারয়া । বিশ্বপ্শ্রয়া  
বিশ্বতস্পরি স্বাহা । ৭ । প্রজাপতিঋষিরনুষ্ঠুপ্ছন্দোহগ্নির্দেবতা  
প্রায়শ্চিত্তহোমে বিনিয়োগঃ । ৩ঁ অজাতং যদনাজাতং যজ্ঞস্য  
ক্রিয়থে মিথঃ । অগ্নে তদশ্র কল্পয় স্বং হি বেথ যথাযথং  
স্বাহা । ৮ । প্রজাপতিঋষিঃ পঙক্তিশ্ছন্দঃ প্রজাপতির্দেবতা  
প্রায়শ্চিত্তহোমে বিনিয়োগঃ । ৩ঁ প্রজাপতে ন স্বদেতাগ্গো  
বিশ্বা জাতানি পরি তা বভুব । যৎকামান্তে জুহমস্তমো অস্ত  
বয়ং শ্রাম পতয়ো রয়ীণাং স্বাহা । ৯ ।

অনন্তর প্রাদেশপ্রমাণ ঘটাক্ত সমিধ্ একটা অগ্নিতে আহুতি দিয়া পূর্ববৎ  
মহাব্যাহতি হোম করিবে ।

তদনন্তর নবগ্রহ-হোম করিবে । নবগ্রহ হোম যথা,—

৩ঁ আকুঞ্চে ন রজসা বর্তমানো নিবেশয়ন্নমৃতং মর্ত্যঞ্চ ।  
হিরণ্যয়েন সবিতা রথেনা দেবো যাতি ভুবনানি পশ্যন্ স্বাহা ।  
১ । ৩ঁ আপ্যায়স্ব সমেতু তে বিশ্বতঃ সোমরবণ্যং । ভবা বাজশ্র  
সঙ্গথে স্বাহা । ২ । ৩ঁ অগ্নির্মুর্দ্ধা দিবঃ ককুৎপতিঃ পৃথিব্যা  
অয়ম্ । অপাং রেতাংসি জিহ্বতি স্বাহা । ৩ । ৩ঁ অগ্নে বিবস্বত্বস-  
শ্চিত্ত্রং রাধো অমর্ত্য । আদাশুযে জাতবেদো বহা স্বমত্তা দেবাঁ  
উষবুধঃ স্বাহা । ৪ । ৩ঁ বৃহস্পতে পরিদীয়া রথেন রক্ষোহামিত্রাঁ  
অপবাধমানঃ । প্রভজ্জ্ঞনং সেনাঃ প্রমুণো বুধা জয়ম্শ্রাকমেধ্য-  
বিতা রথানাং স্বাহা । ৫ । ৩ঁ শুক্রস্তে অগ্নদ যজতস্তে অন্যধিযুরূপে  
অহনী দৌরিবাসি । বিশ্বা হি মায়া অবসি স্বধাবন্ ভদ্রা তে  
পুষ্মিহ রাতিরস্ত স্বাহা । ৬ । ৩ঁ শম্নো দেবীরভিষ্টস্নে শম্নো  
ভবন্ত পীতয়ে । শং যো-রভিঅবন্ত নঃ স্বাহা । ৭ । ৩ঁ কয়া নশ্চিত্ত্র-

আ ভুবদুতী সদা বৃধঃ সখা । কয়া শচিষ্ঠয়া বৃত্তা স্বাহা । ৩ ।  
 কেতুং-কুম্ভমকেতবে পেশো মর্য্যা অপেশসে । সমুদন্তিরজায়থাঃ  
 স্বাহা । ৯ ।

অনন্তর ইন্দ্রাদিদশদিকপালের হোম করিবে । যথা—

ওঁ ইন্দ্রায় স্বাহা । ওঁ অগ্নয়ে স্বাহা । ওঁ যমায় স্বাহা ।  
 ওঁ নৈঋতায় স্বাহা । ওঁ বরুণায় স্বাহা । ওঁ বায়বে স্বাহা ।  
 ওঁ কুবেরায় স্বাহা । ওঁ ঈশানায় স্বাহা । ওঁ ব্রহ্মণে স্বাহা ।  
 ওঁ অনন্তায় স্বাহা ।

অতঃপর প্রত্যক্ষ দেবতার হোম করিবে । যথা—

ওঁ নারায়ণায় স্বাহা । ওঁ লক্ষ্ম্যে স্বাহা । ওঁ সরস্বতী  
 স্বাহা । ওঁ ষষ্ঠ্যে স্বাহা । ওঁ শীতলায়ৈ স্বাহা । ওঁ মনসায়ৈ  
 স্বাহা । ওঁ গঙ্গায়ৈ স্বাহা ।

অনন্তর সূক্ত সমিধ্ অগ্নিতে দিয়া জাহ্নবর উত্তোলনপূর্বক উপবেশন  
 করিয়া জলাঞ্জলি গ্রহণ করতঃ অগ্নি পর্য্যক্ষণ করিবে ।

প্রজাপতিঋষির্গায়ত্রীচ্ছন্দঃ সবিতা দেবতা অগ্নিপয়ুষ্কণে  
 বিনিয়োগঃ । ওঁ দেব সবিতঃ প্রসুব যজ্ঞং প্রসুব যজ্ঞপতিং  
 ভগায় । দিব্যো গন্ধর্ষঃ কেতপুঃ কেতমঃ পুনাতু বাচম্পতি-  
 র্ব্বাচমঃ স্বদতু ।

উক্ত মন্ত্র পাঠ করিয়া হস্তস্থিত জলাঞ্জলি দ্বারা দক্ষিণাবর্তে অগ্নি বেষ্টন  
 করিবে । পুনরপি জলাঞ্জলি গ্রহণ করিয়া পাঠ করিবে—

প্রজাপতিঋষিরদিতীর্দেবতা উদকাঞ্জলিসেকে বিনিয়োগঃ ।  
 ওঁ অদিতে অম্বমংস্থাঃ ।

উক্ত মন্ত্রে সূক্তিলের দক্ষিণে নৈঋত কোণ হইতে অগ্নিকোণ পর্য্যন্ত গৃহীত  
 জলাঞ্জলির দ্বারা দিবে । পুনরায় জলাঞ্জলি গ্রহণ করিয়া পাঠ করিবে—

প্রজাপতিঋষিরনুমতির্দেবতা উদকাঞ্জলিসেকে বিনিয়োগঃ ।  
 ওঁ অনুমতে অম্বমংস্থাঃ ।

উক্ত মন্ত্রে স্বস্তিলের পশ্চিমে নৈঋত কোণ হইতে বায়ুকোণ পর্য্যন্ত গৃহীত জলাঞ্জলি ধারা দিয়া পুনরায় জলাঞ্জলি গ্রহণ পূর্বক পাঠ করিবে,—

প্রজাপতিঋষিঃ সরস্বতী দেবতা উদকাঞ্জলিসেকে বিনি-  
য়োগঃ । ॐ সরস্বত্যম্বমংস্থাঃ ।

উক্ত মন্ত্রে গৃহীত জলাঞ্জলি দ্বারা স্বস্তিলের উত্তরে বায়ুকোণ হইতে ঈশান-  
কোণ পর্য্যন্ত জলধারা দিবে ।

অনন্তর দর্ভজুটিকা হোম করিবে । তদর্থে কতিপয় প্রাদেশ প্রমাণ আন্তরণ  
কুশা লইয়া উভয় হস্তে চিতভাবে মুষ্টিদ্বারা উহা গ্রহণ করিয়া নিম্নমন্ত্র তিনবার  
পাঠ করিবে এবং ঐ কুশাগুলির অগ্র, মধ্য ও মূল তিনস্থানে ঘৃত লাগাইবে ।

প্রজাপতিঋষির্বির্কয়োদেবতা দর্ভতৃণাত্যঞ্জনে বিনিয়োগঃ ।  
ॐ অস্তং রিহাণা ব্যস্ত ব্যয়ঃ ।

অতঃপর ঐ সমুদয় কুশা বামহস্তে ধরিয়া জলের দ্বারা অভ্যক্ষণ করতঃ নিম্ন  
মন্ত্র পাঠ করিয়া উক্ত কুশাগুলি অগ্নিতে নিক্ষেপ করিবে । মন্ত্র যথা—

প্রজাপতিঋষিরনুপ্পুচ্ছন্দোরুদ্রো দেবতা দর্ভজুটিকা-  
হোমে বিনিয়োগঃ । ॐ য পশূনামধিপতী রুদ্রস্তস্তিচরো ব্রহ্মা ।  
পশূনস্মাকং মা হিংসীরেতদস্ত হৃতং তব স্বাহা ।

অনন্তর পূর্ণাহুতি দিবে । তদর্থে—

“অগ্নে ত্বং মৃডনামাসি”—এই মন্ত্রে অগ্নির নামকরণ করিয়া আবাহন ও  
গন্ধ, মাল্য, বস্ত্র, তাম্বুলাদি দ্বারা অগ্নির অর্চনা করিয়া ফলপুষ্পযুক্ত প্রচুর ঘৃত  
কুশিতে লইয়া উঠিয়া দাঁড়াইয়া নিম্নমন্ত্র পাঠপূর্বক আহুতি দিবে । মন্ত্র যথা—

প্রজাপতিঋষির্বির্কিরাড়্ গায়ত্রীছন্দ ইচ্ছো দেবতা যশ-  
স্কামন্ত যজনীয়প্রয়োগে বিনিয়োগঃ । ॐ পূর্ণহোমং যশসে  
জুহোমি যোহস্মৈ জুহোতি বরমস্মৈ দদাতি বরং ব্রহ্মেণ যশসা  
ভামি লোকে স্বাহা ।

অনন্তর ব্রহ্মদক্ষিণার্ধ পূর্ণপাত্র উৎসর্গ করিয়া দিবে । তদর্থে—

এতে গন্ধপুষ্পে পূর্ণপাত্রাহুকল্পভোজ্যায় নমঃ \*—এইরূপে অর্চনা

\* ঠিক পরিমাণ মতে মালিয়া পূর্ণপাত্র দেওয়া হয় না বলিয়া পূর্ণপাত্রাহুকল্প ভোজ্য  
বলাই হুঁচ ।

করিয়া—অন্তেষ্ট্যাদি কৃতৈতৎ অমুককর্মাৎপ্রদানকর্মণি ব্রহ্মকর্ম-প্রতিষ্ঠার্থং দক্ষিণামেতৎ পূর্ণপাত্রাঙ্ককল্পতোজ্যং ব্রহ্মণে তুভ্যমহং সঙ্গ্রহাদানি।

অনন্তর দক্ষিণাস্ত্র করিয়া “ব্রহ্মন্ ক্রমশ্চ” মন্ত্রে ব্রাহ্মণকে ( কুশার ব্রহ্মার গ্রন্থি খুলিয়া ) বিসর্জন করিবে। অনন্তর “অগ্নে ত্বং সমুদ্রং গচ্ছ” মন্ত্রে অগ্নিতে জলের ছিটা দিয়া অগ্নি বিসর্জন করিবে এবং অগ্নির-স্থান কোণে দুইদিক প্রদান করিয়া “ওঁ পৃথ্বি ত্বং শীতলা ভব” পাঠ করিবে।

তদনন্তর স্রক বা স্রব দ্বারা স্থণ্ডিলের দক্ষিণ কোণ হইতে হৃতশেষ মিশ্রিত তন্ম গ্রহণ করতঃ তিলক প্রস্তুত করিবে এবং অগ্রভাগ নারায়ণশিলায় দান করিয়া নিজে তিলক করিবে ও যজমানকে তিলক দান করিবে। নিম্নলিখিত মন্ত্রে নিম্নলিখিত স্থানসমূহে তিলক দান করিবে। যথা—

ওঁ কশ্যপস্ত্র ত্র্যাম্বৎ—( ললাটে )। ওঁ যমদয়েত্র্যাম্বৎ—( কণ্ঠে )। ওঁ যদেবানাং ত্র্যাম্বৎ—( বাহুমূলে )। ওঁ তন্মোহস্ত্র ত্র্যাম্বৎ—( হৃদয়ে )।

অতঃপর পূর্বাভিমুখে উপবেশন করিয়া “মহাবামদেব্যাঞ্চবির্বিরাড্ গায়ত্রী-চ্ছন্দঃ”—ইত্যাদি শাস্ত্রিমন্ত্রে শাস্ত্রি কর্ম করিবে। তৎপরে প্রকৃত কর্মের দক্ষিণাস্ত্র করিয়া অচ্ছিদ্রাবধারণ ও বৈশুণ্য প্রশমন করিবে।

### বরণ।

স্থণ্ডিবাচনাদি করিয়া বরণ করিবে। যজমান পূর্বমুখী এবং ব্রাহ্মণ উত্তর-মুখী হইয়া উপবেশন করিবেন।

হাতগোড় করিয়া যজমান বলিবেন,—“ওঁ সাধু ভবানাস্তাম্।”

ব্রাহ্মণ বলিবেন,—“ওঁ সাধবহমাসে।”

যজমান,—“ওঁ অর্চয়িষ্যামো ভবন্তম্।”

ব্রাহ্মণ,—“ওঁ অর্চয়।”

অনন্তর যজমান গন্ধ, পুষ্প, মালা, বস্ত্র, আসন, অকুরীয়ক, তাম্বুলাদি ব্রাহ্মণের হস্তে প্রদান করতঃ ব্রাহ্মণের দক্ষিণ জাহুর উপরে দুর্বা, পুষ্প ও আতপ ততুল নিজে দক্ষিণ হস্তদ্বারা ধারণ করিয়া পাঠ করিবেন,—অন্তেষ্ট্যাদি—মৎসংকল্পিত অমুককর্মণি অমুককর্মকরণায় অমুকগোত্রং ত্রীঅমুকদেবশর্মাণং গন্ধাদিভিরত্যর্চ্য ভবন্তমহং যুগে।



ব্রাহ্মণ বলিবেন,—“ওঁ বৃত্তোহস্মি ।”

ব্রহ্মণ বলিবেন,—“ওঁ যথাযথিতং অমুককর্ম কুরু ।”

ব্রাহ্মণ বলিবেন,—“ওঁ যথাজ্ঞানং করবাণি ।”

ব্রহ্মা, হোতা, আচার্য ও সদস্য এইরূপ ক্রমে বরণ করার পদ্ধতি আছে ।  
“অমুককর্মকরণায়” স্থলে—“ব্রহ্মকর্মকরণায়, হোতাদি-কর্মকরণায়, আচার্য্য-  
কর্মকরণায়, সদস্যকর্মকরণায়” এইরূপ বলিতে হয় ।

### অধিবাসবিধি ।

আচমনাদি করিয়া পূর্ব বা উত্তর মুখ হইয়া স্বস্তিপাঠনপূর্বক সঙ্কল্প  
করিবে,—অত্মামুকে মাসি অমুকপক্ষে অমুকতিথৌ অমুক-  
গোত্রস্ত্রী অমুকদেবশর্মাণোগোহমুককর্মাঙ্গীভূতগণপত্যাদিনানা-  
দেবতাপূজাপূর্বকং ষষ্ঠীমার্কণ্ডেয়পূজাপূর্বকশুভগন্ধাধিবাস-  
কর্মাহং করিষ্যামি ।

দুর্গোৎসবাদিকার্যে দেবতার অধিবাস হইলে, ষষ্ঠীমার্কণ্ডেয়ের পূজা নাই  
এবং সংকল্পের বাক্য ও কার্যাদির কিছু পৃথক্ব আছে । তাহা তত্তৎ পদ্ধতিতে  
দেখিলে, তবে প্রশস্তিপাত্রের দ্রব্যাদির মন্ত্র সমস্তই এক ।

সংকল্প করিয়া সংকল্পের স্তোত্রাদি পাঠ করতঃ ষটস্থাপন করিয়া সামাচার্য্য  
স্থাপন পূর্বক গণেশ, শিবাদিপঞ্চদেবতা, আদিত্যাদিনবগ্রহ, ইন্দ্রাদিদশদিক্-  
পাল প্রভৃতি দেবতাগণের পূজা করিয়া ষষ্ঠী ও মার্কণ্ডেয়ের ধ্যান পাঠানন্তর  
যথাবিধি ষোড়শোপচারে পূজা ও প্রণাম করিবে । তৈল-হরিদ্রা, গুবাক্,  
তাম্বুল লবঙ্গাদি নিবেদন করিয়া দিয়া অধিবাস করিবে । অধিবাসের দ্রব্য  
ঘটে বা নারায়ণ-শিলায় অগ্রে স্পর্শ করাইবে এবং মাটিতে একবার স্পর্শ  
করাইয়া তৎপরে ষাঁহার অধিবাস, তাঁহার কপালে স্পর্শ করাইয়া প্রশস্তি-  
পাত্রে রাখিবে । সর্বশেষে প্রশস্তিপাত্র ঐরূপে একবার স্পর্শ করাইবে ।  
প্রশস্তিপাত্রে যে যে দ্রব্য থাকিবে এবং যাহা দিয়া অধিবাস করিতে হইবে,  
তৎসমুদয় নিম্নে লিখিত হইল । প্রত্যেক দ্রব্যের পৃথক্ পৃথক্ যে মন্ত্র আছে,  
তাহাও লিখিত হইল ।

### প্রশস্তিপাত্রবন্দন ।

মহী গন্ধঃ শিলা ধাত্তং দুর্বা পুষ্পং কলং দধি ।  
দ্ব্যং স্বস্তিকসিন্দূরং শঙ্খ-

কঙ্কসরোচনাঃ ॥ সিদ্ধার্ঘ্য কাঞ্চনং রৌপ্যং তাম্রশ্চামরদর্পণৌ । দীপঃ শ্রেণ্টি-  
পাত্রঞ্চ বন্দনীয়ং শুভে দিনে ॥

মহী, গন্ধ, শিলা ( হুড়ি ), ধাতু, দুর্কা, পুষ্প, ফল, দধি, ঘৃত, স্বস্তিক, সিন্দূর, শঙ্খ, কঙ্কল, রোচনা ( গোরোচনা, অভাবে হরিদ্রা, ) সিদ্ধার্ঘ্যক ( শ্বেতসরিষা ), কাঞ্চন, রৌপ্য, তাম্র, চামর, দর্পণ, দীপ । ( স্থান বিশেষে নিম্নোক্ত বচনানু-  
সারে খড়্গাদি দেওয়া হয়,—যজুর্বেদীয়দিগের মধ্যে অনেক স্থলে এই প্রথা দেখা যায় \* ।

### সামবেদীয়-অধিবাসমন্ত্র ।

প্রথমে একবার নিম্নোক্ত মন্ত্রে গন্ধদ্বারা অধিবাস করিবার নিয়ম আছে । যথা—

গন্ধ—ওঁ গন্ধদ্বারাং দুর্বার্ঘ্যং নিত্যপুষ্ঠাং করীষিণীম্ ।  
ঐশ্বরীং সর্কভূতানাং হ্রামিহোপস্বয়ে শ্রিয়ম্ ॥ অনেন গন্ধেন  
অশু শুভাধিবাসনমস্ত ॥ ( এইক্রমে )

মহী—ওঁ মহি ত্রীণামবরস্ত দ্যক্ষং মিত্রশ্চাৰ্য্যম্ । দুর্বার্ঘ্যং  
বরুণশু । অনয়া মহ্যা—পূর্ববৎ ।

গন্ধ—ওঁ ভদ্রা ইন্দ্রশু রাতয়ঃ । যো অশু কামং বিধতো ন  
রোষতি মনো দানায় চোদয়ন ॥ ইতি গন্ধেন ।

শিলা—ওঁ বি স্বদাপো ন পর্বতশু পৃষ্ঠাভুক্তেতিরগ্নে  
জনয়ন্ত দেবাঃ । তং হ্রা গিরঃ সৃষ্টুতয়ো বাজয়ন্ত্যজিৎ ন  
গির্ক্ববাহো জিণ্ড্যরশ্বাঃ ॥ ইতি শিলয়া ।

ধাতু—ওঁ ধানাবস্তং করন্তিগমপূপবস্তমুক্থিনম্ । ইন্দ্র  
প্রাতজ্জ্বষস্ব নঃ ॥ ইতি ধাতুেন ।

দুর্কা—ওঁ ষজ্জায়থা অপূর্ব্যা . মঘবন্ ব্রজহত্যায় । তৎ-  
পৃথিবীমপ্রথয় স্তদস্তভ্রা উতো দিবম্ ॥ ইতি দুর্কয়া ।

পুষ্প—ওঁ পবমান ব্যগ্নুহি রশ্মিভিক্বাজসাতমঃ । দধৎ  
স্তোত্রো সুবীৰ্য্যম্ ॥ ইতি পুষ্পেণ ।

\* সিদ্ধার্ঘ্য কাঞ্চনং রৌপ্যং তাম্রোদীপশ্চ দর্পণম্ । খড়্গো বরাহদশনং হুঙ্কতির্ভক  
বন্দনম্ । এরূপ পাঠও আছে ।

ফল—ওঁ ইন্দ্রং নরো নেমধিতা হবন্তে যৎপার্থ্যা বুনজতে  
ধিয়স্তাঃ । শুরো নৃষাতা শ্রবসশ্চ কাম আ গোমতি ত্রেজে  
ভজা ত্বং নঃ ॥ ইতি ফলেন ।

দধি—ওঁ দধিক্রাবৌ । অকারিষং জিষ্ণোরশ্বশ্ব বাজিনঃ ।  
সুরভি নো-মুখা করং প্র গ আয়ুংসি তারিষৎ ॥ ইতি দধা ।

ঘৃত—ওঁ ঘৃতবতী ভুবনানামভিশ্রিয়োকী পৃথ্বী মধুত্বঘে  
সুপেশসা । ত্বাবাপৃথিবী বরুণশ্ব ধর্মণা বিষ্কভিতে অজরে  
ভুরিরেতসা ॥ ইতি ঘৃতেন ।

স্বস্তিক—ওঁ স্বস্তি ন ইন্দ্রে । বৃদ্ধশ্রবাঃ স্বস্তি নঃ পুশা বিশ্ব-  
বেদাঃ । স্বস্তি নস্তাক্ষ্যে অরিষ্ঠনেমিঃ স্বস্তি নো বৃহস্পতি-  
র্দধাতু ॥ ইতি স্বস্তিকেন ।

সিন্দূর—ওঁ সিন্ধোরুচ্ছাসে পতয়ন্তুমুক্ষণং হিরণ্যপাবাঃ  
পশুমপ্স্থ গৃভ্নতে ॥ ইতি সিন্দূরেণ ।

শঙ্খ—ওঁ স স্নষে যো বসূনাংযো রায়ামানেতা য ইড়া-  
নাম্ । সোমো যঃ স্নক্ষিতীনাম্ ॥ ইতি শঙ্খন ।

কজ্জল—ওঁ অঞ্জতে ব্যঞ্জতে সমঞ্জতে ক্রতুং রিহস্তি  
মধ্বাত্যঞ্জতে ॥ ইতি কজ্জলেন ।

রোচনা—ওঁ অধ জেমা অধ বা দিবো বৃহতো রোচনাদধি ।  
অয়া বর্ধস্ব ত্বা গিরা মমা জাতা স্নক্রতো পূণ ॥ ইতি রোচনয়া ।

সিদ্ধার্থ—ওঁ এষো উষা অপূর্ব্যা ব্যুচ্ছতি প্রিয়া দিবঃ ।  
স্বধে বামশ্বিনা বৃহৎ ॥ ইতি সিদ্ধার্থেন ।

কাঞ্চন—ওঁ তৎ গূর্ধ্বা স্বর্ণরং দেবাসো দেবমরতিং  
দধশ্বিরে । দেবত্রো হব্যমুহিষে ॥ ইতি কাঞ্চনেন ।

রৌপ্য—ওঁ যধর্চো হিরণ্যশ্ব যধা বর্চো গবামুত । সত্যশ্চ  
ত্রন্ধণো বর্চস্তেন মা সং সৃজামসি ॥ ইতি রৌপ্যেণ ।

তাত্র—ওঁ বণ্‌মহাং অসি সূর্য্য বড়াদিত্য মহাং অসি ।  
মহন্তে সতো মহিমা পনিষ্ঠম মহা দেব মহাং অসি ॥ ইতি  
তাত্রেণ ।

চামর—ওঁ বাত আ বাতু ভেষজং শব্দু মরোভু নো হদে ।  
প্র গ আয়ুংষি তারিষং ॥ ইতি চামরেন ।

দর্পণ—ওঁ আদিংপ্রত্নশ্য রেতসো জ্যোতিঃ পশুন্তি  
বাসরম্ । পরো যদিধ্যতে দিবি ॥ ইতি দর্পণেন ।

দীপ—ওঁ আয়ুজ্যোতিঃ রবিজ্যোতিঃ । উহো বা এবার্ক-  
জ্যোতিঃ ॥ ইতি দীপেন ।

প্রশস্তিপাত্র—ওঁ উত্তল্লোকানরোচয়ঃ । ইমান্লোকান-  
রোচয়ঃ । প্রজাতুতমরোচয়ঃ । বিশ্বভুতমরোচয়ঃ ॥ ইতি  
প্রশস্তিপাত্রেণ ।

### যজুর্বেদীয়-অধিবাসমন্ত্র ।

ক্রিয়াদি সমস্তই পূর্ব্ববৎ কেবল মন্ত্র প্রভেদমাত্র । তবে কয়েকটা দ্রব্যের  
প্রভেদ দেখা যায়, তাহারও মন্ত্রাদি লিখিত হইল, প্রমাণ পূর্ব্ব উল্লিখিত  
হইয়াছে ।

মহী—ওঁ ভূরসি ভূমিরসীতি ( ২৯ পৃঃ ২০ পঃ )

গন্ধ—ওঁ গন্ধধারামিত্যাতি ( ৩০ পৃঃ ২৪ পঃ )

শিলা—ওঁ প্রস্তরেন পরিধানা স্রুচা বেতা চ বর্হিষা ।

ঋচে মাং যজ্ঞগৃং নো স্নুগন্ধয়ে ॥

ধাত্ত—ওঁ ধাত্তমসি ধিনুহি দেবান্নিতি ( ২৯ পৃঃ ২২ পঃ )

দূর্বা—ওঁ কাণ্ডাং কাণ্ডাদিতি ( ৩০ পৃঃ ৯ পঃ )

পুষ্প—ওঁ শ্রীশ্চ তে লক্ষ্মীশ্চেতি ( ৩০ পৃঃ ১১ পঃ )

ফল—ওঁ যাঃ ফলিনীরিতি ( ৩০ পৃঃ ৪ পঃ )

দধি—ওঁ দধিক্রাবোহকারিষমিতি ( ২০ পৃঃ ৪ পঃ )

স্বত—ওঁ ত্তেজোহসি শুক্রমশ্বত্নমসি ধামনামাসি । প্রিয়ং  
দেবনামনাপৃষ্ঠং দেবযজনমসি ।

স্বস্তিক—ওঁ স্বস্তি ন ইতি ( ২০ পৃঃ ৯ পঃ )

সিন্দুর—ওঁ সিদ্ধোরিবেতি ( ১০ পৃঃ ৬ পঃ )

শঙ্খ—ওঁ পুণ্যস্থং শঙ্খ পুণ্যানাং মঙ্গলানাঞ্চ মঙ্গলম্ ।  
বিষ্ণুনা বিধৃতো নিত্যমতঃ শান্তিং প্রযচ্ছ মে ॥

কঙ্কণ—ওঁ লমিদ্ধো অঞ্জন্ কুদরং মতীনাং স্মৃতমগ্নে মধুমৎ  
পিবমানঃ । বাজীবহন্ বাজিনং জাতবেদো দেবানাং বক্ষি  
প্রিয়মাসধস্থম্ ॥

রোচনা—ওঁ যুঞ্জন্তি ব্রহ্মরুশঙ্করন্তং পরি তস্বুষঃ । রোচন্তে  
রোচনা দিবি ॥

সিদ্ধার্থ—ওঁ রক্ষোহণো বো বল্গহনঃ প্রোকামি বৈষ্ণবান্ ।  
রক্ষোহণো বো বল্গহনোহবনয়ামি বৈষ্ণবান্ । রক্ষোহণো  
বো বল্গহনোহবন্তুগামি বৈষ্ণবান্ । রক্ষোহর্ণো বাং বল্গহনা  
উপদধামি বৈষ্ণবী । রক্ষোহর্ণো বাং বল্গহনো পর্ঘ্যহামি  
বৈষ্ণবী । বৈষ্ণবমসি । বৈষ্ণবাঃ স্বঃ ॥

কাঞ্চন—ওঁ স্বর্ণঘর্ষাঃ স্বাহা । স্বর্ণার্কঃ স্বাহা । স্বর্ণশুক্রেঃ  
স্বাহা । স্বর্ণজ্যোতিঃ স্বাহা ॥

রৌপ্য—ওঁ অক্ষরপঙ্ক্তিচ্ছন্দঃ পদপঙ্ক্তিচ্ছন্দঃ ক্ষুবোব-  
ব্রজচ্ছন্দঃ আচ্ছন্দঃ প্রচ্ছন্দঃ সংচ্ছন্দো বিয়চ্ছন্দঃ ॥

তাত্র—ওঁ অসৌ যস্তাত্রো অরুণ উত বক্রঃ স্তমঙ্গলঃ । যে  
চৈনং রুদ্রা অভিতো দিক্ষু শ্রিতাঃ সহস্রশোহবৈষাং হেড়  
ঈমহে ॥

দীপ—ওঁ মনোজুতি জুঁষতামাজ্যস্ত বৃহস্পতির্যজ্ঞমিমং  
তনোতু । অরিষ্টেং যজ্ঞং সমিমং দধাতুঁ বিশ্বদেবাস ইহ  
মাদয়স্তামোম্প্রতিষ্ঠ ॥

দর্পণ—ওঁ আ কৃষেণ রজসা বর্জমানো নিবেশয়ন্নমৃতং  
মর্ত্যঞ্চ । হিরণ্যয়েন সবিতা রঞ্ধনা দেবো যাতি ভুবনানি পশ্যন্ ॥

খড়গ—ওঁ অসির্বিশসনঃ খড়গস্তীক্ষ্ণধারো ছুরাসদঃ ।  
ত্রীগর্ভো বিজয়শৈচয ধর্মপাল নমোহস্ত তে ॥

বরাহদশন—ওঁ ঋভ্বেগা বৈশ্বদেবঃ ঋক্লক্ষঃ কর্ণো গর্দভ-  
স্তুরক্ষুস্তে রক্ষসামিত্রায় শূকরঃ সিংহো মারুতঃ কুকলাসঃ-  
পিপ্পকা শকুনিস্তে শরব্যায়ৈ বিধেবাং দেবানাং পৃষতঃ ।

বিষ্ণুপূজাদির অধিবাসে ঋভ্গাহলে দুঃস্বারা অধিবাস করিতে হয় ।  
তাহার মন্ত্র ;

ওঁ আ প্যায়স্ব সমেতু তে বিধতঃ সোমবৃক্ষ্যৎ । ভবা  
বাজস্ব সঙ্গথে ।

### ঋগ্বেদীয়-অধিবাসমন্ত্র ।

মহী—ওঁ মহি ত্রীণামবোহস্ত দ্যাকং মিত্রশ্রায্যম্নঃ । ছুরাধর্ষং বরুণস্ত ।

গন্ধ—ওঁ অনর্শরাতিং বসুদায়ুপ স্তহি ভদ্রা ইন্দ্রস্ত রাতয়ঃ । সো অস্ত কামঃ  
বিধতো ন রোষতি মনো দানায়ুচোদয়ন্ ।

শিলা—ওঁ ইন্দ্রাপর্ক্বতা বৃহতা রথেন বামীরিষ আ বহতং সুবীরাঃ ।

ধাত্ত—ওঁ ধানাবস্তমিত্যাদি । ( ৮৯ পৃঃ ২০ পঃ ) ।

দূর্কা—ওঁ যজ্জায়থা অপূর্ক্যা মঘবন্ বজ্রহতয়ায় । তৎপৃথিবীমপ্রথয়স্তদস্তত্ত্বা  
উত ছাৎ ।

পুষ্প—ওঁ পবমান ব্যঙ্গুহি রশ্মিভর্ক্বাজসাতমঃ । দধৎ স্তোত্রে সুবীর্ঘ্যন্ ।

ফল—ওঁ ইন্দ্রং নরো নেমধিতা হবস্তে যৎ পার্থ্যা যুনজতে ধিয়স্তাঃ । শুরো  
নুঘাতা শবসশ্চকাম আ গোমতি ব্রজে ভজা ত্বং নঃ ।

দধি—ওঁ দধিক্রাবোহকারিষমিত্যাদি । ( ৯০ পৃঃ ৪ পঃ )

ঘৃত—ওঁ ঘৃতবতী ভুবনানামিত্যাদি । ( ৯০ পৃঃ ৬ পঃ )

সস্তিক—ওঁ অগ্নি সোমো অয়ং সূতঃ পিবস্ত্যস্ত মরুতঃ । উত স্বরাজো অশ্বিনা ।

সিন্দুর—ওঁ সিন্ধোরুচ্ছাসে পতয়স্তমিত্যাদি । ( ৯০ পৃঃ ১২ পঃ ) ।

শম্ভ—ওঁ স স্মৃষে যো বস্বনাং যো রায়ানানেতা য ইড়ানাং । সোমো যঃ  
সুক্টিতীনাং ।

কঙ্কল—ওঁ অঞ্জতে ব্যঞ্জতে ক্রতুমিত্যাদি । ( ৯০ পৃঃ ১৬ পঃ ) ।

রোচনা—ওঁ অধ জেমা অধ বা দিবো বৃহতো রোচনাদধি । অরা বর্ক্বস্ব তব  
গিরা যমা জাতা স্কৃতো পুণ ।

সিদ্ধার্থক—ওঁ এষো উষা অপূৰ্ণ্যা ব্যুচ্ছতি প্রিয়া দিবঃ । শুভে বামশ্বিনা বৃহৎ ।

কাঞ্চন—ওঁ তং গুৰ্ঘা স্বৰ্ণরং দেবানো দেবমরতিং দধষিরে । দেবত্রো  
হব্যমোহিরে ॥

রৌপ্য—ওঁ বহুর্চো হিরণ্যশ্চেত্যাদি । ( ৯০ পৃঃ ২৪ পঃ ) ।

তাম্র—ওঁ বণ মহাং অসি সূৰ্য্যা বড়াদিত্যমহাং অসি । মহন্তে সতো মহিমা  
পনিষ্টম ব্রহ্মা দেব মহাং অসি ।

চামর—ওঁ বাত আ বাতু ভেষজং শব্দু ময়োভু নো হৃদে । প্র ৭ আয়ুংবি  
তারিষৎ ।

দর্পণ—ওঁ আদিৎপ্রব্রশু রেতসো জ্যোতিঃ পশুন্তি বাসরং । পরে  
যদিধ্যতে দিবি ।

দীপ—ওঁ মনোজুতিজুঁ ষতামাজ্যশ্চেত্যাদি ( ৯২ পৃঃ ২১ পঃ ) ।

প্রশস্তিপাত্র—ওঁ প্রতিপদসি প্রতিপদে ত্বা অল্পপদসি অল্পপদে ত্বা সম্পদসি  
সম্পদে ত্বা তেজোহসি তেজসে ত্বা ।

### পঞ্চগব্য ।

গোমূত্রং গোময়ং ক্ষীরং দধি সর্পিঃ কুশোদকম্ ।

পঞ্চগব্যমিদং প্রোক্তং বিধেয়ং সৰ্ব্বকৰ্ম্মসু ॥

গোমূত্র, গোময়, দুগ্ধ, দধি ও ঘৃত এই পঞ্চগব্য এবং ইহার সহিত কুশোদক  
দেওয়ার ব্যবস্থা আছে ।

### সামবেদীয়-পঞ্চগব্য-শোধনমন্ত্র ।

গোমূত্র—গায়ত্রী পাঠ করিয়া দিবে ।

গোময়—ওঁ গাবশ্চিদৃষা সমগ্ৰবঃ সজ্জাত্যেন মরুত সব-  
ক্ষবঃ । রিহতে ককুভো মিথঃ ।

দুগ্ধ—ওঁ গব্যো যু গো যথা পুরাধয়োত রথয়া । ররিবশ্তা  
মহোনাম্ ।

দধি—ওঁ দধিক্রাবেহকারিষমিতি ( ৯০ পৃঃ ৪ পঃ )

ঘৃত—ওঁ ঘৃতবতী ভুবনানামিতি ( ৯০ পৃঃ ৬ পঃ )

কুশোদক—ওঁ ত্তোরাপঃ কণিক্রদৎ সিক্তোরাপো মরুতো  
মাদয়স্তাং ঘর্ষজ্যোতিঃ ।

সমস্ত একত্রে মিশাইয়া গায়ত্রী পাঠ করিবে ।

## যজুর্বেদীয়-পঞ্চগব্য-শোধনমন্ত্র ।

গোমুত্র—গায়ত্রী পাঠপূর্বক শোধন করিবে ।

গোময়—ওঁ গন্ধদ্বারামিতি ( ৮৯ পৃ: ১০ পং: )

ত্বক্ষ—ওঁ আ প্যায়স্বেতি ( ৯৩ পৃ: ৮ পং: ) ।

দধি—ওঁ দধিক্রাবোহকারিষমিতি ( ৯০ পৃ: ৪ পং: ) ।

ঘৃত—ওঁ তেজোহসি শুক্রমসীতি ( ৯১ পৃ: ২৬ পং: ) ।

কুশোদক—ওঁ দেবশ্ব ভা সবিতুঃ প্রসবেহৃষিনোর্কাহৃত্যাং  
পুষেঃ হস্তাভ্যামাদদে ।

সমস্ত একীকরণ করিয়া গায়ত্রীপাঠ করিবে ।

## ঋগ্বেদীয় পঞ্চগব্য-শোধনমন্ত্র ।

গোমুত্র—গায়ত্রী পাঠপূর্বক শোধন করিবে ।

গোময়—ওঁ গাবাশ্চদধা সমগ্ভবঃ ( ৯৪ পৃ: ২১ পং: ) ।

ত্বক্ষ—ওঁ আপোহৃত্যাবচারিষং রসেন সমগস্মহি । পয়স্বানঞ্চ  
আ গহি তং মা সংসৃজ বর্চসা ।

দধি—ওঁ উদ্বধ্যধ্বং সমনসঃ সখায়ঃ সমগ্নিমিঞ্চং বহবঃ  
সনোড়াঃ । দধিক্রামগ্নিমুসসঞ্চ দেবামিন্দ্রাবতোহবসে নি হ্রস্বে বঃ ।

ঘৃত—ওঁ অগ্নিরস্মি জন্মনা জাতবেদা ঘৃতং মে চক্ষুরঘৃতং  
ম আসন্ । অর্কস্তিধাতু রজসো বিমানোহজ্ঞশ্চো ঘর্ষো হবি-  
রস্মি নাম ।

কুশোদক—ওঁ যোগে যোগে তবস্তরং বাজেবাজে হবামহে ।  
সখায় ইন্দ্রমুতয়ে ( আয়ুষে প্রজায়ৈ ) ।

সমস্ত একীকরণ করিয়া পাঠ করিবে,—

ওঁ গায়ত্রেশ ভা ছন্দসা মন্বামি ত্রৈষ্টুভেন ভা ছন্দসা  
মন্বামি আনুষ্টুভেন ভা ছন্দসা মন্বামি জাগতেন ভা ছন্দসা  
মন্বামি ভূভুবঃ স্বস্ত্রয়ীষতে ।

## পঞ্চামৃত ।

দধি ত্বক্ষং ঘৃতশ্চৈব শর্করাসংযুতং মধু ।

পঞ্চামৃতমিদং প্রোক্তং বিধেয়ং সর্ষকশস্যে ॥



দধি, দুগ্ধ, ঘৃত, শর্করা ও মধু এই পঞ্চামৃত । সর্বকর্মে ইহা প্রশস্ত ।

### ত্রিবেদীয় পঞ্চামৃত শোধনমন্ত্র ।

যে যে বেদোক্ত পঞ্চগব্যশোধনে দধি, দুগ্ধ প্রভৃতির শোধনমন্ত্র উল্লিখিত হইয়াছে, পঞ্চামৃত শোধনেও তত্তনমন্ত্র প্রয়োগ করিবে । কুশোদক শোধনের মন্ত্রে শর্করা শোধন করিবে ।

মধুশোধনের মন্ত্র—ওঁ মধু বাতা ঋতায়তে মধু ক্ষরন্তি সিদ্ধবঃ ।  
মাধ্বীমঃসন্তোষধীঃ । ওঁ মধু নক্তমুতোষসো মধুমং পার্থিবং  
রজঃ । মধু দ্যোরস্ত নঃ পিতা । ওঁ মধুমামো বনস্পতিমধুমঁ ।  
অস্ত সূর্য্যঃ । মাধ্বীর্গাবো ভবন্ত নঃ । ওঁ মধু ওঁ মধু ওঁ মধু ॥

### বেদী-শোধনমন্ত্র ।

কুশোদক দ্বারা বেদীতে জলের ছিটা দিয়া পাঠ করিবে,—

ওঁ দেবশ্চ ছা সবিতুঃ প্রসবেহশ্বিনোর্ঝাজ্জভ্যাং । পুষ্ণে  
হস্তাভ্যামাদদে ॥ ওঁ বেতঃ বেদি সমাপ্যতে বর্হিষা বর্হি-  
রিন্দ্রিয়ম্ । যূপেন যূপ আপ্যায়তাং প্রণীতেঃ অগ্নিরগ্নিনা ।

### পঞ্চশস্য ।

ধান্যমাসান্তিলা মুদ্রাঃ সযবাঃ পঞ্চশস্যকাঃ ।

ধান, মাষকলাই, তিল, যুগ ও যব ইহাই পঞ্চশস্য ।

### পঞ্চরত্ন ।

মণিমুক্তাপ্রবালঞ্চ রজতং কাঞ্চনস্তথা ।

পঞ্চরত্নমিদং প্রোক্তং ঋষিভিঃ পূর্বদর্শিতঃ ॥

মণি, মুক্তা, প্রবাল, রৌপ্য ও স্বর্ণ ঋষিগণ ইহাদিগকে পঞ্চরত্ন বলেন ।

### নবরত্ন ।

মুক্তামাণিক্যবৈদূর্য্য গোমেদান্ রক্তবিক্রমৌ ।

পদ্মরাগং মরকতং নীলশ্চেতি যথাক্রমাৎ ॥

মুক্তা, মাণিক্য, বৈদূর্য্যমণি, গোমেদমণি, রক্তমণি, বিক্রমমণি, পদ্মরাগমণি,  
মরকত ও নীলমণি এই নবরত্ন ।

### পঞ্চপল্লব ।

চুতাম্বোকাবটপ্রক্ষোভুস্বরাঃ পঞ্চ পল্লবাঃ ।

আম্র, অশোক, বট, অশ্বথ ও যজ্ঞডুমুর, ইহাদিগের মিলিত পল্লবকে পঞ্চপল্লব বলে ।

### তন্ত্রোক্তপঞ্চপল্লব ।

আম্রজম্বুকপিথাশ্চ বিশ্বশ্চ বীজপূরকঃ ॥

আম্র, জাম, কদবেল, দাড়িম ও বিশ্ব, ইহাদিগের মিলিত পল্লবকে পঞ্চপল্লব বলে ।

তন্ত্রান্তরে,—কণ্টকাম্রবটাম্বথবকুলাঃ পঞ্চপল্লবাঃ

শিমুল, আম্র, বট, অশ্বথ ও বকুল, ইহাদিগের মিলিত পল্লবকে পঞ্চপল্লব বলে ।

### পঞ্চকষায় ।

জম্বুশালিবাট্যালং বদরং বকুলস্তথা ।

কষায়াঃ পঞ্চ বিজ্জিয়া দেব্যাঃ প্রীতিকরাঃ শুভাঃ ॥

জাম, শিমুল, বেড়োলা, কুল ও বকুল ইহাদিগের বহুল লইয়া একত্রে ভিজাইয়া রাখিলে সেই জলকে পঞ্চকষায় বলে ।

### নবপত্রিকা ।

রস্তা কচী হরিদ্রা চ জয়ন্তী বিশ্বদাড়িমৌ

অশোকো মানকশ্চৈব ধাত্বঞ্চ নবপত্রিকা ॥

রস্তা, কালকচু, হরিদ্রা, জয়ন্তী, বিশ্ব, দাড়িম, অশোক, মানকচু এবং ধাত্ব ইহারাই নবপত্রিকা ।

### সর্বৌষধি ।

মুরামাংসী বচা কুঠং শৈলেশং রজনীষয়ম্ ।

শটীচম্পকমুস্তঞ্চ সর্বৌষধিগণঃ স্মৃতঃ ॥

মুরামাংসী, বহু, কুড়, শৈলেশ, হরিদ্রা, দারুহরিদ্রা, শটী, চম্পক ও মুখা এই সকল দ্রব্য সূক্ষ্মচূর্ণ করিয়া জলদ্বারা মাড়িয়া বটিকা করিলে সর্বৌষধি হয় ।

### পঞ্চবর্ণগুড়িকা †

পীতং হরিত্মাচূর্ণং স্ফাং সিতং তণ্ডুলপল্লবম্ । কুম্ভচূর্ণমরুগং কৃষ্ণং দধ-  
পুলাকজম্ । বিভাদিপত্রজং শ্রামমিত্যক্তং বর্ণপঞ্চকম্ ॥

হরিদ্রাচূর্ণদ্বারা পীত, তণ্ডুলচূর্ণদ্বারা শ্বেত, কুসুমচূর্ণদ্বারা শোহিত, শস্ত্রহীন ধাতু দ্বারা করিয়া তদ্বারা কৃষ্ণ এবং বিষাদি পত্র হইতে সবুজ রঙ্গ প্রস্তুত করিতে হয় । ইহাকে পঞ্চবর্ণগুড়িকা বলে ।

### ষোড়শদান ।

ভূম্যাসনং জলং বস্ত্রং প্রদীপান্নমতঃপরম্ ।  
তাম্বুলচ্ছত্রংগন্ধাশ্চ মাল্যং ফল-  
মতঃপরম্ । শয্যা চ পাছুকা গাবঃ কাঞ্চনং রক্ততং তথা ॥

ভূমি, আসন, জল (জলপূর্ণ ঘড়া বা ঘট), বস্ত্র, দীপ (পিলসুজ), অন্ন (খালে করিয়া আতপতণ্ডুল ও মিষ্টান্নাদি উপকরণ), তাম্বুল (বাটা বা অল্প কোন তৈজসাধারে তাম্বুল দিবে), ছত্র, গন্ধ (পিন্ডল পাত্রে করিয়া দিতে হয়), মাল্য (মাল্যদানের জন্য বাটা দিতে হয়), ফল (নারিকেল, একখানা খালে দিতে হয়), শয্যা, পাছুকা, ধেমু (বা তম্বুল্য ৩ কাহন বা ১ কাহন কড়ি) স্বর্ণ ও রৌপ্য—এই ষোড়শদানের দ্রব্য ।

### দ্বাদশদান ।

ভূম্যাসনং জলং চান্নং বস্ত্রং তাম্বুলকং ফলম্ ।

গন্ধচ্ছত্রং পাছুকা চ শয্যা শৃঙ্গী চ দ্বাদশ ॥

ভূমি, আসন, জল, অন্ন, বস্ত্র, তাম্বুল, ফল, গন্ধ, ছত্র, পাছুকা, শয্যা ও শৃঙ্গী (কড়ি এক কাহন), ইহা ব্রতপ্রতিষ্ঠাতে উৎসর্গ করিতে হয় ।

### যজ্ঞসূত্র বা পৈতা ।

কার্পাসসম্ভবং সূত্রং ধর্ম্মকামার্থমোক্ষদম্ ।

তচ্চ বিপ্রেক্ষকণ্ঠয়া নির্ম্মিতঞ্চ সূশোভনম্ ॥

ব্রাহ্মণ-কণ্ঠ্যার কৃত কাপাস সূত্রে প্রস্তুত যজ্ঞোপবীত ধারণে ধর্ম্মার্থকাম মোক্ষ চতুর্বর্ণ ফল লাভ হইয়া থাকে ।

কার্পাসম্পবীতং স্তাদ্ বিপ্রেক্ষোর্দ্ধরতং ত্রিযুৎ ।

শণসূত্রময়ং রাজ্ঞাং বৈশ্বশ্চাবিকসৌত্রিকম্ ॥

ব্রাহ্মণ কার্পাস সূত্রনির্ম্মিত যজ্ঞোপবীত ধারণ করিবেন । ক্ষত্রিয় শণ-সূত্রনির্ম্মিত এবং বৈশ্ব মেঘলোমনির্ম্মিত যজ্ঞোপবীত ধারণ করিবেন ।

ঋকসামযজুর্ধাঋকৈর্ব বেদভেদেন লক্ষণম্ । স্বক্কে সূত্রং সমাদায় নাভের্দ্ধ্বং  
স্তনাদধঃ । ঋচামেতদ্ধি যজুধাং নাভিমাত্রং তথৈব চ । সান্নাং মূলাধামবাহো-  
র্ধ্বক্ষিপারভ্রিয়ানিতম্ ॥

ঋক্, সাম, যজুর্বেদভেদে ব্রাহ্মণগণের যজ্ঞোপবীতের পরিমাণের পৃথক্ হইতে পারে। ঋগ্বেদীয় ব্রাহ্মণগণ বামস্কন্ধ হইতে নাভির উর্দ্ধ এবং স্তনের অধোভাগ পর্যন্ত পরিমাণ উপবীত ধারণ করিবে। যজুর্বেদীয়গণের উপবীতের পরিমাণ নাভি পর্যন্ত এবং সামবেদীয়গণ বামবাহু-মূলদেশ হইতে দক্ষিণহস্তের অরব্ধিদেশ পর্যন্ত পরিমাণ উপবীত ধারণ করিবে।

### সামবেদীয়-যজ্ঞোপবীতগ্রন্থিমন্ত্র ।

ওঁ যজ্ঞোপবীতমসি যজ্ঞস্ত য়োপবীতেনোপনেনহামি ।

### যজুর্বেদীয় ও ঋগ্বেদীয় মন্ত্র ।

ওঁ যজ্ঞোপবীতং পরমং পবিত্রং বৃহস্পতেৰ্যং সহজং পুরুস্তাৎ ॥

আয়ুস্ব্যমগ্র্যং প্রতিমুঞ্চ স্তত্রং যজ্ঞোপবীতং বলমস্ত তেজঃ ॥

ঋগ্বেদীয় ও যজুর্বেদীয়গণের মন্ত্র এক, সুতরাং তাহা আর পৃথক্ লিখিত হইল না ।

ব্রহ্মগ্রন্থি জানা না থাকিলে, গায়ত্রী পাঠ করিয়া প্রবর সংখ্যায় গ্রন্থি দেওয়া হয় । ইহা রাঢ়ীয় ব্রাহ্মণগণের মধ্যে প্রচলিত দেখা যায় ।

### প্রবর ।

শাণ্ডিল্যগোত্র—শাণ্ডিল্য, আসিত, দেবল ।

বাৎস্তগোত্র,—ওঁর্ক, চ্যবন, ভার্গব, জামদগ্ন্য, আপ্পুং (সাবর্ণ-গোত্রেরও এই প্রবর) ।

ভরদ্বাজ গোত্র,—ভরদ্বাজ, আন্ধিরস, বাইস্পত্য ।

কাশ্যপগোত্র,—কাশ্যপ, অপ্সার, নৈঋব ।

### যজ্ঞোপবীত ধারণ-বিধি ।

যজ্ঞোপবীতে ছে ধার্যে দৈবে পৈত্রে চ কন্ধমি । •

তৃতীয়কোন্তরীয়ার্থে বস্ত্রাভাবে চতুর্ভুয়ম্ ॥

যজ্ঞোপবীত চারিটী ত্রিদণ্ডী ধারণ করিবে। চারি ত্রিদণ্ডী ধারণ করিবার কারণ এই যে, দৈব ও পৈত্রকর্মের জন্য দুইটী, উত্তরীয়ার্থে একটী ও বস্ত্রাভাবে জন্য একটী ।

উপবীতং যজ্ঞমন্ত্রেং প্রোক্ততে দক্ষিণে করে ।

প্রাচীনাবীতমন্ত্রস্মিন্ণিবীতং কঠলিখিতং ॥

বামহস্তে স্থাপিত যজ্ঞোপবীতের নাম উপবীত, দক্ষিণহস্তস্থিত যজ্ঞোপবীতের নাম প্রাচীনাবীত এবং কঠলঙ্ঘিত যজ্ঞোপবীতের নাম নিবীত ।

### গায়ত্রী-শাপোদ্ধার ।

গায়ত্র্যা ব্রহ্মশাপবিমোচনমন্ত্রস্ত ব্রহ্মঋষির্গায়ত্রীছন্দো ব্রহ্ম দেবতা ব্রহ্মশাপ-  
বিমোচনে বিনিয়োগঃ । ওঁ গায়ত্রি ত্বং যম্বুক্ষেতি ব্রহ্মবিদৌ বিতুষাং । পশুস্তি  
ধীরাঃ স্তননসো বা । গায়ত্রি ত্বং ব্রহ্মশাপাদ্ বিমুক্তা ভব । গায়ত্র্যা বশিষ্ঠশাপ  
বিমোচনমন্ত্রস্ত বশিষ্ঠঋষিরমুটুপ ছন্দো ব্রহ্মবিষ্ণুরুদ্রা দেবতা বশিষ্ঠশাপবিমোচনে  
বিনিয়োগঃ । ওঁ অর্কজ্যোতিরহং ব্রহ্ম ব্রহ্মজ্যোতিরহং শিবঃ । শিবজ্যোতিরহং  
বিষ্ণুর্বিষ্ণুজ্যোতিঃ শিবঃ পরঃ । গায়ত্রি ত্বং বশিষ্ঠশাপাদ্ বিমুক্তা ভব । গায়ত্র্যা  
বিশ্বামিত্রশাপবিমোচনমন্ত্রস্ত বিশ্বামিত্রঋষিরমুটুপ ছন্দো গায়ত্রী দেবতা বিশ্বামিত্র-  
শাপবিমোচনে বিনিয়োগঃ । ওঁ অহো দেবি মহাদেবি বিত্তে সন্ধ্যো সরস্বতি ।  
অজরে অমরে চৈব ব্রহ্মগোনি নমোহস্ত তে । গায়ত্রি ত্বং বিশ্বামিত্রশাপাদ্-  
বিমুক্তা ভব ॥

### বৈদিক-সন্ধ্যাবিধি ।

সন্ধ্যাহীনোহশুচিভূত্বা কৃষ্ণে বা বিমুখে যদি ।

স এব ব্রাহ্মণাভাবো বিবহীনো যথোরগঃ ॥ ইতি বিষ্ণুপুরাণ ।

সন্ধ্যাহীন, অশুচিদেহী এবং কৃষ্ণে বিমুখ ব্রাহ্মণ বিবহীন সর্পের গ্রায  
অকর্ষণ্য ।

সন্ধ্যাকালব্যতীতে তু যদি সন্ধ্যা কুতা ভবেৎ ।

গায়ত্রীং দশধা জপ্ত্বা পুনঃ সন্ধ্যাং সমাচরেৎ ॥

বিশিষ্ট কারণ জন্ম যদি সন্ধ্যাকাল অতীত করিয়া সন্ধ্যা করিতে হয়, তবে  
দশবার গায়ত্রী জপ করিয়া সন্ধ্যা করিবে ।

সংক্রান্ত্যাং পক্ষয়োরন্তে স্বাদশ্চাং শ্রাদ্ধবাসরে ।

সায়ংসন্ধ্যাং ন কুর্স্বীত কুতে চ পিতৃহা ভবেৎ ॥ ইতি শ্বতি ।

সংক্রান্তি, অমাবস্তা, পূর্ণিমা, স্বাদশী ও শ্রাদ্ধদিনে সায়ংসন্ধ্যা করিবে না,  
করিলে পিতৃহত্যার পাতক হয় । ইহা বৈদিক সন্ধ্যাবিষয়ে জানিবে । জন্ম-  
মরণশৌচেও বৈদিক সন্ধ্যা করিতে নাই ॥

যা সন্ধ্যা সা তু গায়ত্রী দ্বিধা ভূত্বা প্রতিষ্ঠিতা । সন্ধ্যা চোপাসিতা যেন  
তেন বিষ্ণুরূপাসিতঃ ॥ স চ সূর্যাসমো বিপ্রস্তেজসা তপসা তদা । তৎপাদপদ্ম-  
রজসা সস্তাপুত্ৰা বস্তুজরা ॥ জীবমুক্তঃ স তেজস্বী সন্ধ্যাপুতো হি যো দ্বিজঃ ।

যিনি সন্ধ্যা, তিনিই গায়ত্রী, দ্বিধা-মুক্তিতে একই । যিনি সন্ধ্যা উপাসনা করেন, তাঁহার বিষ্ণু উপাসনা করা হয় । আজীবন যে বিপ্র সন্ধ্যা উপাসনা করেন, তিনি তেজ ও তপস্যায় সূর্যের স্থায় দীপ্তিমান্ এবং তৎপাদরজঃ দ্বারা বসুন্ধরা পবিত্রা হইলেন । সন্ধ্যাপূত-তেজস্বী দ্বিজ জীবন্তুজ ।

### সামবেদীয় সন্ধ্যাবিধি ।

প্রথমে যথাবিধি আচমন করিয়া মার্জ্জন করিবে ।

মার্জ্জন—ওঁ শন্ন আপো ধর্মহাঃ শমনঃ সন্ত নুপ্যাঃ । শন্নঃ সমুদ্রিয়া আপঃ শমনঃ সন্ত কুপ্যাঃ ॥ ওঁ ঋপদাদিব যুয়চানঃ শ্বিল্লঃস্নাতো মলাদিব । পূতং পবিত্রেণেবাজ্যমাপঃ শুক্লস্ত যৈনসঃ । ওঁ আপো হি ঠা ময়োভুবন্তা ন উজ্জে দধাতন । মহে রণায় চক্সে ॥ ওঁ যো বঃ শিবর্তমোরিসন্তস্ত তাজয়তেই নঃ । উশতীরিব মাতরঃ । ওঁ তন্মা অরক্ষমাম বো যন্ত ক্ষয়ায় জিষথ । আপো জন-য়থা চ নঃ ॥ ওঁ ঋতৎ গত্যকাতীদ্ধাউগমোহপ্যজায়ত । ততো রাত্র্যজায়ত ততঃ সমুদ্রো অর্ধবঃ । ওঁ সমুদ্রাদর্ধবাদধি সংবৎসরো অজায়ত । অহোঁরাত্রাণি বিদধদ্-বিশ্বস্ত মিষতো বশী । ওঁ সুর্য্যচন্দ্রমাসৌ ধাতা যথাপূর্বমকল্পয়ৎ । দিবঞ্চ পৃথিবীং চাস্তুরিক্সমণো ঋঃ ॥

এই মন্ত্রগুলি পাঠ করিয়া মার্জ্জন করিবে, অর্থাৎ মন্ত্র পাঠ করিতে করিতে কুশার অগ্রভাগ দ্বারা বিন্দু বিন্দু জল ধীরে ধীরে ক্রমে ক্রমে স্বীয় মস্তকে, ভূমিতে, তৎপরে শূণ্ঠদেশে সেক করিবে । এইরূপ পুনঃপুনঃ করিতে হয় । কুশের অভাবে অঙ্গুলী দ্বারাও মার্জ্জন করা যাইতে পারে । অনস্তর প্রাণায়াম করিতে হয় । প্রাণায়ামের পূর্বে তন্তনস্ত্রের ঋষ্যাদি অরণ করিবে । বন্ধাঞ্জলি হইয়া পাঠ করিবে,—

ঋষ্যাদি অরণ,—ওঁ কারন্ত ব্রহ্মঋষির্গায়ত্রীচ্ছন্দোহগ্নির্দেবতা সর্ষকর্ষারস্তে বিনিয়োগঃ । সপব্যাহতীনাং প্রজাপতিঋষির্গায়ত্র্যুষ্ণিগনুহুবৃহতীপক্তি-ত্রিহুবৃগত্যশ্ছন্দাংসি অগ্নিবায়ুসূর্য্যাবরুণবৃহস্পতীজ্জবিষ্বেদেবা দেবতাঃ প্রাণায়ামে বিনিয়োগঃ । গায়ত্র্যস্ব বিশ্বামিত্রেঋষির্গায়ত্রীচ্ছন্দঃ সবিতা দেবতা প্রাণায়ামে বিনিয়োগঃ । গায়ত্রীশিরসঃ প্রজাপতিঋষিত্রৈঋবায়ুগ্নিসূর্য্যাস্ততস্রো দেবতাঃ প্রাণায়ামে বিনিয়োগঃ ॥

অনস্তর প্রাণায়াম করিবে । নিম্নোক্ত মন্ত্র পাঠ করতঃ নাভিদেশে ব্রহ্মার ধ্যান করিয়া পূরক প্রাণায়াম করিবে । মন্ত্র যথা—

নাভৌ—রক্তবর্ণং চতুশ্চুর্ধং দ্বিভুজং অক্ষরত্রকমণ্ডলুকরণং হংসবাহনস্থং

ব্রহ্মাণং ধ্যায়ন্ । ওঁ ভূঃ ওঁ ভুবঃ ওঁ স্বঃ ওঁ মহঃ ওঁ জনঃ ওঁ তপঃ ওঁ সত্যং । ওঁ তৎসবিতুর্ভরগেণ্যং ভর্গো দেবশ্চ ধীমহি । ধियो যো নঃ প্রচোদয়াৎ । ওঁ আপো জ্যোতী-রসোহমৃতং ব্রহ্ম ভূহুবঃ স্বরোঁ ॥

নিম্নোক্ত মন্ত্র পাঠ করিয়া হৃদয়দেশে বিষ্ণু-চিত্তা করতঃ কুস্তক প্রাণায়াম করিবে যথা,—

হৃদি—নীলোৎপলদলপ্রভং চতুর্ভূজং শঙ্খচক্রগদাপদ্মহস্তং গল্পডাক্রমং কেশবং ধ্যায়ন্ । ওঁ ভূঃ ওঁ ভুবঃ ওঁ স্বঃ ওঁ মহঃ ওঁ জনঃ ওঁ তপঃ ওঁ সত্যং । ওঁ তৎসবিতুর্ভরগেণ্যং ভর্গো দেবশ্চ ধীমহি । ধियो যো নঃ প্রচোদয়াৎ । ওঁ আপো জ্যোতী-রসোহমৃতং ব্রহ্ম ভূহুবঃ স্বরোঁ ॥

নিম্নোক্ত মন্ত্র পাঠ করতঃ ললাটে শঙ্কুর ধ্যান করিয়া রেচক প্রাণায়াম করিবে ।

ললাটে—শ্বেতং দ্বিভূজং ত্রিশূলভমরুকরং অর্ধচন্দ্রবিভূষিতং ত্রিনেত্রং বৃষভাক্রমং শঙ্খং ধ্যায়ন্ । ওঁ ভূঃ ওঁ ভুবঃ ওঁ স্বঃ ওঁ মহঃ ওঁ জনঃ ওঁ তপঃ ওঁ সত্যং । ওঁ তৎসবিতুর্ভরগেণ্যং ভর্গো দেবশ্চ ধীমহি । ধियो যো নঃ প্রচোদয়াৎ । ওঁ আপো জ্যোতী-রসোহমৃতং ব্রহ্ম ভূহুবঃ স্বরোঁ ॥

অনন্তর আচমন করিবে । প্রাতঃ, মধ্যাহ্ন ও সায়াকালীন আচমনের মন্ত্র পৃথক পৃথক । যে সময়ে সন্ধ্যা করিতে হয়, সেই সময়ের আচমনমন্ত্র পাঠ করিতে হইবে ।

প্রাতঃকালের আচমন মন্ত্র,—সূর্য্যশ্চ মেতি মন্ত্রস্ত ব্রহ্ম ঋষিঃ প্রকৃতিশ্চন্দ আপো দেবতা আচমনে বিনিয়োগঃ । ওঁ সূর্য্যশ্চ মা মন্যশ্চ মন্যপত্যশ্চ মন্যাক্রুতেভ্যঃ পাপেভ্যো ব্রহ্মস্তাং । যত্রাত্যো পাপমকার্ভং মনসা বাচা হস্তাত্যাং পদত্যাগুদরং শিমা অহস্তদবলম্পড় যৎ কিঞ্চিদুরিতং ময়ি । ইদমহমাপোহমৃতমোনৌ সূর্য্যে জ্যোতিষি পরমাঙ্গনি জুহোমি স্বাহা ।

মধ্যাহ্নকালের আচমন মন্ত্র,—আপঃ পুনশ্চিত্তিমন্ত্রস্ত বিষ্ণুঋষিরকুটুপছন্দ আপো দেবতা আচমনে বিনিয়োগঃ । ওঁ আপঃ পুনস্ত পৃথিবীং পৃথ্বী পৃতা পুনাতু মাং । পুনস্ত ব্রহ্মণস্পতিব্রহ্ম পৃতা পুনাতু আম্ । যদ্বিষ্টিমতোজ্যক যথা হুচরিতং মম । সর্বং পুনস্ত মামাপোহসতাঞ্চ প্রতি গ্রহং স্বাহা ।

সায়ংকালের আচমন মন্ত্র,—অগ্নিশ্চ মেতিমন্ত্রস্ত রুদ্রঋষিঃ প্রকৃতিশ্চন্দ আপো দেবতা আচমনে বিনিয়োগঃ । ওঁ অগ্নিশ্চ মা মন্যশ্চ মন্যপত্যশ্চ মন্যাক্রুতেভ্যঃ পাপেভ্যো ব্রহ্মস্তাং । যত্রাহা পাপমকার্ভং মনসা বাচা হস্তাত্যাং পদত্যা-

মুদরেণ শিখা .রাত্রিস্তদবলুপ্তু ৷ ৷ কিকিন্দুরিতংয়মি । ইদমহমাপোহমৃতমোনৌ  
সত্যে জ্যোতিষি পরমাম্বনি জুহোমি স্বাহা ।

প্রাণ্ডুমন্ত্রে জলগণ্ডুবত্রয় পান করিয়া বধাবিধি আচমন করিয়া, পূর্ববৎ  
জলের ছিটা দিয়া গায়ত্রী পাঠপূর্বক পুনর্মাৰ্জ্জন করিবে । পুনর্মাৰ্জ্জনমন্ত্র—

আপো হিঠেতি ঋকত্রয়শ্চ সিন্ধুদ্বীপঋবির্গায়ত্রীচ্ছন্দ আপো দেবতা মার্জ্জনে  
বিনিয়োগঃ । ওঁ আপো হি ঠা ময়োভুবস্তা ন উর্জে দধাতন । মহে রণায়  
চক্ষুশে । ওঁ যো বঃ শিবতমোরসশ্চ ভাজয়তেহ নঃ । উশতীরিব মাতরঃ ।  
ওঁ তন্মা অরজমাম বো যশ্চ ক্ষয়ায় জিষথ । আপো জনয়থা চ নঃ ।

অনন্তর জলগণ্ডুব নাসিকায় আরোপন করিয়া অধমর্ষণ করিবে ।

অধমর্ষণমন্ত্র যথা,—

ঋতমিত্যশ্চাধমর্ষণঋবিরতুইপ্ছন্দো ভাবরতো দেবতা অশ্বমেধাবভূধে  
বিনিয়োগঃ । ওঁ ঋতঞ্চ সত্যঞ্চাভীক্সান্তপসোহধ্যজায়ত । ততো রাত্র্যজায়ত ততঃ  
সমুদ্রো অর্ণবঃ । ওঁ সমুদ্রাদর্ণবদধি সংবৎসরো অজায়ত । অহোরাত্রাণি বিদধদ্  
বিশ্বশ্চ মিবতো বশী । ওঁ সূর্য্যোচক্রমসৌ ধাতা যথাপূর্কমকল্পয়ৎ । দিবঞ্চ পৃথিবীং  
চান্তরিক্শমথো স্বঃ ।

এই মন্ত্র পাঠ করিয়া বাম নাসিকার দ্বারা বায়ু আকর্ষণ করতঃ দক্ষিণ  
নাসিকার দ্বারা পাপপুরুষের সহিত সেই বায়ু নিঃসরণ করিয়া কল্লিত-শিলাপৃষ্ঠে  
বামহস্ততলে নিক্ষেপ করিবে । এই প্রকারে বারত্রয় করিবে । তৎপরে  
হস্ত প্রক্ষালনপূর্বক আচমন করিয়া গায়ত্রী পাঠপূর্বক সূর্য্যোদ্দেশে, তিন অঞ্জলি  
জল দান করিয়া সূর্য্যোপস্থান করিবে ।

সূর্য্যোপস্থান মন্ত্র,—উদৃত্যমিত্যশ্চ প্রকৃথ ঋবির্গায়ত্রীচ্ছন্দঃ সূর্য্যো দেবতা  
সূর্য্যোপস্থানে বিনিয়োগঃ । ওঁ উদৃত্যং জাতবেদসং দেবং বহন্তি কেতবঃ ।  
দৃশে বিশ্বায় সূর্য্যাম্ । চিত্রমিত্যশ্চ কুৎস ঋবিতুইপ্ছন্দঃ সূর্য্যো দেবতা  
সূর্য্যোপস্থানে বিনিয়োগঃ । ওঁ চিত্রং দেবানামুদগাদনীকং চক্ষুর্দিত্রশ্চ বরুণ-  
শ্রাণেঃ । স্মাপ্রা জ্জ্বাপৃথিবী অন্তরিক্শং সূর্য্য আত্মা জগতন্তুভ্বশচ ।

অন্তঃপর নিয়মিত মন্ত্রে সামবেদী গুরু-পরম্পরার স্বরণ করিবে । যথা,—

ওঁ নমো ব্রহ্মণে, নমো ব্রাহ্মণেভ্যো, নমো আচার্য্যেভ্যো, নমো ঋষিভ্যো,  
নমো দেবেভ্যো, নমো বেদেভ্যো, নমো মৃত্যবে, নমো বায়বেচ, মৃত্যবেচ,  
বিশ্ববেচ, নমো বৈশ্রবণায় চোপজায়ত ।

অনন্তর পিতৃদিগের তর্পণ করিয়া গায়ত্রীর আবাহন, অজ্ঞানস ও ধ্যান পাঠ



করিয়া গায়ত্রী জপ করিবে । প্রাতঃ মধ্যাহ্ন ও সায়ংকালের ধ্যান পৃথক পৃথক ।  
ঐ সময় সন্ধ্যা করিবে, সেই সময়ের ধ্যান পাঠ করিতে হয় ।

গায়ত্রীর আবাহন,—কৃতাজলি হইয়া পাঠ করিবে,—ওঁ আয়াহি বরদে  
দেবী ত্র্যক্ষরে ব্রহ্মবাদিনী । গায়ত্রি ছন্দসাং মাতব্রক্ষ্যোনি নমোহস্ত তে ।

অঙ্গভাস,—ওঁ হৃদয়ায় নমঃ, ভূঃ শিরসে স্বাহা, ভুবঃ শিখায়ৈ বযট্, স্বঃ  
কবচায় হং, ভূভূবঃ স্বঃ করতলপৃষ্ঠাভ্যামঙ্গায় ফট্ । এইরূপ তিনবার করিবে ।

পরে,—গায়ত্র্যা বিশ্বামিত্রঋষির্গায়ত্রীছন্দঃ সবিতা দেবতা জপোপনয়নে  
বিনিয়োগঃ ।

প্রাতঃকালের ধ্যান,—ওঁ কুমারীমুখেন্দয়ুতাং ব্রহ্মরূপাং বিচিন্তয়েৎ ।

হংসস্থিতাং কুশহস্তাং সূর্যামণ্ডলসংস্থিতাম্ ॥

মধ্যাহ্নকালের ধ্যান,—ওঁ সাবিত্রীং বিষ্ণুরূপাঞ্চ তাক্ষ্যস্থং পীতবাসসীম্ ।

বুবতীঞ্চ যজুর্বেদাং সূর্যামণ্ডলসংস্থিতাম্ ॥

সায়ংকালের ধ্যান,—ওঁ সরস্বতীং শিবরূপাঞ্চ ব্রহ্মাং ব্রহ্মবাহিনীম্ ।

সূর্যামণ্ডলমধ্যস্থাং সামবেদসমায়ুতাম্ ॥

প্রভাতে দুই হস্ত উর্দ্ধ ও চিৎভাবে রাখিয়া, মধ্যাহ্নে ও তদবস্থায় বক্রভাবে  
রাখিয়া এবং সন্ধ্যাকালে উপবিষ্ট হইয়া হস্তদ্বয় অপোমুখে রাখিয়া অনামিকা  
অঙ্গুলির মধ্যপর্ক ও মূলপর্ক, কনিষ্ঠাঙ্গুলীর মূল, মধ্য ও অগ্রপর্ক, অনামিকা  
ও মধ্যমা অঙ্গুলির অগ্রপর্ক এবং তর্জ্জনীর তিন পর্ক এই দশপর্কে মন্ত্রাদি ও  
ধ্যৈয়বিষয় চিন্তা করিতে করিতে গায়ত্রী জপ করিবে । দশবার আটবার বা  
সহস্রবার জপ করিবে । কিন্তু কলিতে চারিগুণ জপ করিতে হয় ।

অনন্তর নিম্নলিখিত মন্ত্র পাঠ করিয়া এক অঞ্জলি জলত্যাগপূর্বক জপ  
বিসর্জন করিবে । মন্ত্র যথা,—ওঁ মহেশবদনোৎপন্ন বিকোহৃদয়শস্তবা ।

ব্রহ্মণা সমনুজাতা গচ্ছ দেবি বথেক্ষয়া ॥

নিম্নোক্ত মন্ত্র পাঠ করিয়া একবার জলাঞ্জলি ত্যাগ করিবে,—

ওঁ অনেন জপেন ভগবন্তাবাদিতাঙ্কৌ প্রীয়েতাম্ । ওঁ আদিত্যশুক্লোত্যাং নমঃ ।

আঙ্গুরক্ষা—যজ্ঞোপবীতের সহিত দক্ষিণহস্তের ব্রহ্মাঙ্গুলীদ্বারা দক্ষিণকর্ণের  
পৃষ্ঠদেশ স্পর্শ করিয়া মন্ত্র পড়িবে,—

জাতবেদস ইত্যস্ত কাশ্রপঞ্চমিঞ্জিষ্টপ্ছনোহগ্নিদেবতা আঙ্গুরক্ষারং জপে  
বিনিয়োগঃ । ওঁ জাতবেদসে সুনবাম পোমমরাতীরতো নিঃসহাতি বেদনঃ ।  
নঃ পর্ষদতি দুর্গাণি বিধা নাবেব সিদ্ধুং ছুরিতাত্যগিঃ ।

অতঃপর কৃতাজ্জলি হইয়া পাঠ করিবে,—

ঋতমিত্যশ্চ কালাগ্নিরুদ্রঋষিরকুষ্টিপ্ছন্দো রুদ্রো দেবতা রুদ্রোপস্থানে বিনি-  
যোগঃ। ওঁ ঋতং সত্যং পরং ব্রহ্ম পুরুষং রুক্ষপিঙ্গলম্ ॥ উর্দ্ধলিঙ্গং বিরূপাক্ষং  
বিশ্বরূপং নমো নমঃ ॥

পরে নিম্নোক্ত মন্ত্রে প্রত্যেককে জলাঞ্জলি দান করিবে, যথা—

ওঁ ব্রহ্মণে নমঃ, ওঁ অশ্তো নমঃ, ওঁ বরুণায় নমঃ, ওঁ শিবায় নমঃ, ওঁ ঋষিভ্যো ]  
নমঃ, ওঁ বেদেভ্যো নমঃ, ওঁ বায়বে নমঃ, ওঁ বিষ্ণবে নমঃ, ওঁ প্রজাপতয়ে নমঃ,  
ওঁ রুদ্রায় নমঃ, ওঁ সর্ক্বেভ্যো দেবেভ্যো নমঃ, ওঁ সর্ক্বাভ্যো দেবীভ্যো নমঃ।

অতঃপর সূর্য্যার্ঘ্যদান করিয়া সূর্য্যের প্রণাম করিবে।

সূর্য্যার্ঘ্যদান-মন্ত্র—ওঁ নমো বিবস্বতে ব্রহ্মন্ ভাস্বতে বিষ্ণুতেজসে। জগৎ-  
সবিত্রে শুচয়ে সবিত্রে কর্মদায়িনে ॥ ইদমর্ঘ্যং ওঁ ত্রীসূর্য্যায় নমঃ।

সূর্য্যের প্রণামমন্ত্র—ওঁ জ্বাকুসুমসন্ধাশং কাশ্রপেয়ং মহাদ্যুতিম্। ধ্বাস্তারিং  
সর্ক্বপাপম্বং প্রণতোহস্মি দিবা করম্ ॥

অনন্তর পূর্ক্বাশ্চ হইয়া পরাসনে উপবেশন পূর্ক্বক বামহস্তে কুশ ধারণ  
করিয়া তঙ্কুপরি দক্ষিণহস্ত অশোমুখে রাখিয়া এবং বামপদের উপর দক্ষিণপদ  
স্থাপন করিয়া তিনবার গায়ত্রী পাঠ করিয়া বেদাদি মন্ত্রচতুষ্টয় পাঠ করিবে,  
ইহাকে ব্রহ্মরাজ্য বলে। যথা,—

অগ্নিমীড় ইত্যশ্চ মধুচ্ছন্দঋষির্গায়ত্রীছন্দোহগ্নির্দেবতা ব্রহ্মযজ্ঞরূপে বিনি-  
যোগঃ ॥ ওঁ অগ্নিমীড়ে পুরোহিতং যজ্ঞশ্চ দেবমুহিঙ্গং। হোতারং রত্নধাতমম্ ॥  
ইবে হোতাস্ত্য় যাজ্ঞবল্ক্যঋষি রুক্ষিকছন্দো বায়ুর্দেবতা ব্রহ্মযজ্ঞরূপে বিনিযোগঃ ॥  
ওঁ ইবে হোতাস্ত্য় বায়বঃ স্থ দেবো বঃ সবিতা। প্রার্পয়তু শ্রেষ্ঠতমায় কর্মণে ॥  
অগ্ন আয়াহীতস্তু গৌতমঋষির্গায়ত্রীছন্দোহগ্নির্দেবতা ব্রহ্মযজ্ঞরূপে বিনিযোগঃ ॥  
ওঁ অগ্ন আ য়াহি সীতয়ে গৃণানো হব্যদাতয়ে। নি হোতা সৎস্নি বর্হিষি ॥ শম্নো  
দেবীরিত্যশ্চ পিঙ্গলাদঋষির্গায়ত্রীছন্দ আপো দেবতা ব্রহ্মযজ্ঞরূপে বিনিযোগঃ।  
ওঁ শম্নো দেবীরতিষ্ট্রে আপো ভবন্ত পীতয়ে। শং যোরভিষ্রবন্ত নঃ।

### যজুর্বেদীয় সন্ধ্যা পদ্ধতি।

সামবেদীয় সন্ধ্যাপদ্ধতি অনুসারে আপোমার্জন, প্রাণায়াম, আচমন,  
পুনর্মার্জন, অমর্ষণ প্রভৃতি সমস্ত করিয়া সূর্য্যোপস্থান করিবে,—

ওঁ উর্দ্ধতায় কাশ্রবসুং দেবং বহন্তি কেতবঃ। দূশে বিশ্বায় সূর্য্যম্। ওঁ চিত্রং  
দেবান্যাসুদগাদনীকং চক্ষুর্ষিত্রশ্চ বরুণস্তায়েঃ। আশ্রো জ্বাপৃথিবী অন্তরিক্হ

সূর্য্য আত্মা জগতস্তত্ত্বমশ্চ ॥ ৐ তচ্চক্ষুর্দেবহিতং পুরস্তাক্ক্রমচ্চরৎ । পশ্চেম  
শরদঃ শতং জীবেম শরদঃ শতং শৃগুয়াম শরদঃ শতং প্রভ্রবাম শরদঃ শতমদানাঃ  
শ্রাম শরদঃ শতং ভূয়শ্চ শরদঃ শতাৎ ॥

পরে কৃতাজ্জলি হইয়া এই মন্ত্র পাঠ করিয়া আবাহন করিবে ।—

৐ তেজোহসি শুক্রমশ্রুতমসি ধাবনামাসি । প্রিয়ং দেবানামনাধুঔং দেব-  
যজনমসি ॥ আয়াহি বরদে দেবি ত্র্যক্ষরে ব্রহ্মবাঈনি । গায়ত্রি ছন্দসাং  
মাতব্রহ্মায়োনি নমোহস্থ তে ॥

অনন্তর সামবেদীয় পদ্ধতি অনুসারে অঙ্গস্থান করিয়া প্রাতর্মধ্যাহ্ন ও  
সায়াহ্ন এই তিন বেলায় তিনপ্রকার গায়ত্রীর ধ্যান করিবে ।

প্রাতর্ধ্যান—৐ গায়ত্রী রবিমণ্ডলমধ্যস্থা রক্তবর্ণা দ্বিভূজা অক্ষসুত্রকম-  
ণ্ডলুধরা হংসাসনমারুঢ়া ব্রহ্মাণীব্রহ্মদৈবত্যা কুমারী ঋথেদোদাহতা ধ্যেয়া ॥

মধ্যাহ্ন-ধ্যান—৐ মধ্যাহ্নে সাবিত্রী রবিমণ্ডলমধ্যস্থা কৃষ্ণবর্ণা চতুভূজা  
ত্রিনেত্রী শঙ্খচক্রগদাপন্নহস্তা যুবতী গরুড়ারুঢ়া বৈষ্ণবী বিষ্ণুদৈবত্যা  
যজুর্দৈবদোদাহতা ধ্যেয়া ॥

সায়াহ্ন-ধ্যান—৐ সায়াহ্নে সরস্বতী রবিমণ্ডলমধ্যস্থা শুক্লবর্ণা চতুভূজা ত্রিশূল-  
ডমরুধরা বৃষভাসনারুঢ়া ব্রহ্মা ক্রদ্রাণী ক্রদ্রদৈবত্যা সামবেদোদাহতা ধ্যেয়া ॥

ধ্যানপাঠান্তে সামবেদীয় সন্ধ্যাপদ্ধতিক্রমে ঋগ্গাদি স্মরণ করিয়া গায়ত্রীজপ  
করিবে । জপান্তে নিম্নোক্তমন্ত্র পাঠ করিয়া গায়ত্রী বিসর্জন করিবে । মন্ত্র—

৐ উত্তরে শিখরে জাতে ভূম্যাং পর্কতবাসিনি ।

ব্রহ্মণা সমনুজ্জাতা গচ্ছ দেবি যথেষ্টয়া ॥

অনন্তর নিম্নলিখিত মন্ত্র পাঠপূর্ব্বক ব্রহ্মযজ্ঞ সমাধা করিয়া তর্পণাধিকারী  
ব্যক্তিগণ তর্পণ করিবে ।

সামবেদীয় পদ্ধতি অনুসারে উপবেশনাদিপূর্ব্বক গায়ত্রী পাঠ করিয়া নিম্ন  
লিখিত মন্ত্র পাঠ করিবে—

ঋথেদাদিমন্ত্রশ্চ মধুছন্দা ঋষির্গায়ত্রীছন্দোহগ্নিদৈবতা স্বাধ্যায়ে বিনিয়োগঃ ।

৐ অগ্নিমীড়ে পুরোহিতং যজ্ঞশ্চ দেবমুদ্ভিজং । হোতারং রত্নধাতমম্ ॥

যজুর্দৈবদাদিমন্ত্রশ্চ পরমেষ্ঠী ঋষিঃ শাখাবৎসর্গাবো দেবতাঃ শাখাচ্ছেদন-  
সন্নয়নবৎসোপস্পর্শনে বিনিয়োগঃ । ৐ ইষে হোঙ্কে স্বা বায়বঃ স্থ দেবো বঃ  
সবিতা । প্রার্পয়তু শ্রেষ্ঠতমায় কর্ষণে ॥

সামবেদাদিমন্ত্রশ্চ গোতমঋষির্গায়ত্রীছন্দোহগ্নিদৈবতা ব্রহ্মযজ্ঞজপে বিনি-  
য়োগঃ । ৐ অগ্ন আ য়াহি যীতয়ে গৃণানো হব্যদাতয়ে । নি হোতা সৎসি বর্হিষি ॥

অধর্কবেদাদিমন্ত্রস্ত দধ্যত্ত্‌ ঙাধর্কণ ঋষির্গায়ত্রীচ্ছন্দ আপো দেবতা শান্তি  
করণে বিনিয়োগঃ । ওঁ শন্নো দেবীরভিষ্টয়ে আপো ভবন্ত পীতয়ে । শং যোরভি-  
শ্রবন্ত নঃ ॥

অতঃপর সূর্য্যার্থ্যাদান করিয়া সূর্য্যদেবকে প্রণাম করিবে ।

সূর্য্যার্থ্য ও প্রণামমন্ত্র সমস্তই সামবেদীয়ের মত কেবল “ইদমর্থ্যং” স্থলে  
„এষোহর্থ্যঃ” বলিবে ।

### ঋষেদৌ সন্ধ্যা পদ্ধতি ।

সামবেদীয় সন্ধ্যা পদ্ধতি-অনুসারে “ওঁ শন্ন আপো” মন্ত্রটী আত্মোপাস্ত পাঠ  
করিয়া যথাবিধি মার্জ্জন করিবে । তৎপরে জলদ্বারা শিরোবেষ্টন পূর্ব্বক নিম্ন  
লিখিত মন্ত্রগুলি পাঠ করতঃ ঋষ্যাদি স্মরণ করিয়া প্রাণায়াম করিবে । যথা—

ওঁ-কারস্ত ব্রহ্মঋষিরগ্নিদেবতা গায়ত্রীচ্ছন্দঃ সর্ব্বকস্মারন্তে বিনিয়োগঃ ।  
সপ্তবাহ্তীনাং বিশ্বামিত্রভৃৎভরদ্বাজবশিষ্টগৌতমকাশ্যপাঙ্গিরস ঋষয়ঃ অগ্নি-  
বাবুদিতারহস্পতিবরণেপ্রবিশ্বেদেবা দেবতা গায়ত্র্যুক্ষিগনুষ্টিব্রহ্মতীপঙ্ক্তি-  
ত্রিষ্টুব্জগত্যচ্ছন্দাংসি প্রাণায়ামে বিনিয়োগঃ । গায়ত্র্যা বিশ্বামিত্রঋষিঃ সবিতা  
দেবতা গায়ত্রীচ্ছন্দঃ প্রাণায়ামে বিনিয়োগঃ । গায়ত্রীশিরসঃ প্রজাপতিঋষিব্রহ্ম-  
বাবুগ্নসূর্য্যাস্ততশ্চো দেবতা গায়ত্রীচ্ছন্দঃ প্রাণায়ামে বিনিয়োগঃ ॥

অক্ষুর্দ্বারা দক্ষিণনাসাপুট ধরিয়া নাভিদেশে ব্রহ্মাকে চিন্তা করিয়া পূরক  
প্রাণায়াম করিবে ।

প্রাণায়াম—ওঁ হংসহং দ্বিভূজং রক্তং সাক্ষস্বত্রেকমণ্ডলুম্ । চতুশ্চুর্ধমহং বন্দে  
ব্রহ্মাণং নাভিমণ্ডলে ॥ ওঁ ভূঃ ওঁ ভুবঃ ওঁ স্বঃ ওঁ মহঃ ওঁ জনঃ ওঁ তপঃ ওঁ সত্যং ।  
ওঁ তৎসবিতুর্করেণ্যং ভর্গো দেবস্ত ধীমহি । ধियो যো নঃ প্রচোদয়াৎ ওঁ আপো  
জ্যোতী-রসোহমৃতং ব্রহ্ম ভূভূবঃ স্বরো ॥

তৎপর কনিষ্ঠা ও অনামিকাধারা বামনাসাপুট ধরিয়া কুস্তক প্রাণায়াম  
করিবে ও হৃদয়দেশে কেশবের ধ্যান করিবে ॥

ওঁ শঙ্খচক্রগদাপন্নকরং গরুড়বাহনম । হৃদি নীলোৎপলশ্রামং বিষ্ণুং বন্দে  
চতুভূজম্ ॥ ওঁ ভূঃ ওঁ ভুবঃ ওঁ স্বঃ ওঁ মহঃ ওঁ জনঃ ওঁ তপঃ ওঁ সত্যং । ওঁ তৎ  
সবিতুর্করেণ্যং ভর্গো দেবস্ত ধীমহি । ধियो যো নঃ প্রচোদয়াৎ । ওঁ আপো  
জ্যোতিরিত্যাদি ।

অতঃপর দক্ষিণনাসিকা হইতে বৃদ্ধাঙ্গুলি উত্তোলন করিয়া ললাটদেশে  
শঙ্কুকে ধ্যান করিয়া রেচক প্রাণায়াম করিবে ।

ও বেতং ত্রিশূলডমরুकरमर्द्धेऽनुकृतम् । ত্রিলোচনং ব্যাহরুর্শপরিধানং  
 স্বাসনম্ । ললাটে চিত্তয়েৎ দেবদেবং ভূজগজ্বনম ॥ ওঁ ভুঃ ওঁ ভুবঃ ওঁ স্বঃ ওঁ  
 মহঃ ওঁ জনঃ ওঁ তপঃ ওঁ সত্যং । ওঁ তৎসবিতুর্করেণ্যং ভর্গো দেবস্ত ধীমহি ।  
 धियो यो नः प्रचोदयात् । ওঁ আপো জ্যোতিষ্টিত্যাাদি ।

পরে ঋগ্‌যাদিন্মরণপূর্বক প্রাতঃকাল, মধ্যাহ্নকাল ও সন্ধ্যাকাল, এই  
 তিন বেলায় তিনপ্রকার মন্ত্রে আচমন করিবে ।

প্রাতঃকালের আচমন—সূর্যাস্তেত্যাহুবাক্যস্ত যাজ্ঞিক উপনিষদৃষিঃ স্বৰ্যামন্যু-  
 নন্যুপতিরাত্ৰয়ো দেবতাঃ, স্বৰ্যাস্তেত্যারভ্য রক্ষস্তামিত্যস্তস্ত চতুর্কিংশতক্ষারা  
 গায়ত্রী, যদ্রাত্ৰোত্যারভ্য মরীত্যস্তস্ত পঞ্চপদা পঙক্তিঃ, ইদমহমিত্যারভ্য স্বাহেত্যস্তস্ত  
 দশাক্ষরপাদাত্যামুপেতা বিরটিছন্দো মন্ত্রাচমনে বিনিয়োগঃ । ওঁ সূর্যাস্ত মা মন্যুশ্চ  
 ন্যুপতয়শ্চ মন্যুরুতেভ্যঃ পাপেভ্যো রক্ষস্তাং । যদ্রাত্ৰো পাপমকারিষং মনসা বাচা  
 হস্তাভ্যাং পদ্ভ্যামুদরেণ শিলা, রাজিস্তদবলুম্পতু যৎ কিঞ্চ হুরিতং ময়ি । ইদমহং  
 মামমৃতযোনৌ স্বৰ্যে জ্যোতিষি জুহোমি স্বাহা ।

মধ্যাহ্ন আচমন—আপঃ পুনস্তিত্যাহুবাক্যস্ত নারায়ণঋষিরাপে দেবতা অষ্টী-  
 ছন্দো মন্ত্রাচমনে বিনিয়োগঃ । আপঃ পুনস্ত পৃথিবীং পৃথিবী পূতা পুনাতু মাম্ ।  
 পুনস্ত ব্রহ্মণ্ণস্পতিব্রহ্ম পূতা পুনাতু মাম্ ॥ যদ্বচ্ছিত্তমভোজ্যঞ্চ যদ্বা হৃশ্চরিতং মম ।  
 সর্কং পুনস্ত মামাপোহলভাঞ্চ প্রতিগ্রহং স্বাহা ॥

সায়াহ্ন-আচমন—অগ্নিস্তেত্যাহুবাক্যস্ত যাজ্ঞিক উপনিষদৃষিঃ অগ্নিমন্যু-  
 পত্যহানি দেবতাঃ অগ্নিস্তেত্যারভ্য রক্ষস্তামিত্যস্তস্ত চতুর্কিংশতক্ষারা গায়ত্রী  
 যদহেত্যারভ্য মরীত্যস্তস্ত পঞ্চপদা পঙক্তিঃ ইদমহমিত্যারভ্য স্বাহেত্যস্তস্ত  
 দশাক্ষরপাদাত্যামুপেতা বিরটি ছন্দো মন্ত্রাচমনে বিনিয়োগঃ । ওঁ অগ্নিশ্চ মা  
 মন্যুশ্চ মন্যুপতয়শ্চ মন্যুরুতেভ্যঃ পাপেভ্যো রক্ষস্তাং । যদহা পাপমকারিষং মনসা  
 বাচা হস্তাভ্যাং পদ্ভ্যামুদরেণ শিলা অহস্তদবলুম্পতু যৎ কিঞ্চ হুরিতং ময়ি ।  
 ইদমহং মামমৃতযোনৌ সত্যে জ্যোতিষি জুহোমি স্বাহা ।

অনন্তর নিম্নলিখিত মন্ত্র পাঠপূর্বক মার্জ্জনক্রমবিধিতে পুনর্মার্জ্জন করিবে ।  
 যথা—

ওঁ ভূভুবঃ স্বঃ স্তঃ সবিতুর্করেণ্যং ভর্গো দেবস্ত ধীমহি । ধियो यो नः  
 प्रचोदयात् । ওঁ আপো হির্ঠেতি নবর্চস্ত স্কৃত্তাধরীষঃ । সিন্ধুদীপ ঋষি  
 রাপো দেবতাঃ আত্মানং চতুঃপাং গায়ত্রী পঞ্চম্যা বর্জমানা সপ্তম্যাঃ প্রতিষ্ঠা  
 অন্তরায়োরনুপছন্দো মার্জ্জনে বিনিয়োগঃ । ওঁ আপো হির্ঠা ময়োভুবস্তা ন

উজ্জ্বল দধাতন । মহে রণায় চক্ষুসে । ওঁ যো বঃ শিবতমো রসস্তম্ভ ভাজয়তেহ  
নঃ । উশতীরিব মাতরঃ । ওঁ তম্ম অরদ্ধমাম বো যস্ত ক্ষয়ায় জিবধ । আপো  
জনয়ধা চ নঃ । ওঁ শল্লো দেবীরভিষ্টয় আপো ভবন্ত পীতয়ে । শং যোরভিষ্টবন্ত  
নঃ । ওঁ ঈশানা বার্ব্যাণাং ক্ষয়ন্তীশর্ঘনীনাং । আপো যাচামি ভেযজম্ । ওঁ অপ স্তু  
মে সোমো অত্রবীদন্তর্কিঞ্চানি ভেযজা । অগ্নিং চ বিশ্বশংভুবমাপশ্চ বিশ্বভেযজীঃ ।  
ওঁ আপঃ পৃথীতঃ ভেযজং বরুতং তযে মম । জ্যোক্ চ সূর্য্যং দৃশে । ওঁ ইদমাপঃ  
প্র বহত যৎকিঞ্চ ছুরিতং ময়ি । যদ্বাহমভিছুদ্রোহ যদ্বা শেপ উতানুতম্ । ওঁ  
আপোহুদ্বাঘচারিষং রসেন সমগম্মহি । পয়স্বানগ্ন আ গহি তং মা সংস্জ বর্চসা ॥

দক্ষিণহস্তে জল গ্রহণ করিয়া অঘমর্ষণ মন্ত্র পাঠ করিবে, যথা—

ঋতর্কোতি ঋক্‌ত্রয়স্ত মাধুচ্ছন্দসাঘমর্ষণঋষিভাবরতো দেবতা অন্নুষ্টুপ ছন্দোহশ্ব-  
মেধাবত্থে বিনিয়োগঃ । ওঁ ঋতঞ্চ সত্যঞ্চাভীদ্ধাতপসোহধ্যজায়ত । ততো রাজ্য-  
জায়ত ততঃ সমুদ্রো অর্ণবঃ । ওঁ সমুদ্রাদর্ণবাদধি সংবৎসরো অজায়ত । অহো-  
রাত্রাণি বিদধদ্বিষস্ত মিবতো বশী । ওঁ সূর্য্যোচন্দ্রমসৌ ধাতা যথাপূর্ব্বমকল্পয়ৎ ।  
দিবঞ্চ পৃথিবীং চান্তরিক্ষমথো স্বঃ ।

এই মন্ত্র পাঠ করিয়া বামনাসিকাধারা বায়ু আকর্ষণ করতঃ দক্ষিণনাসিকা  
ধারা কৃষ্ণবর্ণ পাপপুরুষের সহিত পূর্ব্বগৃহীত জলে সেই বায়ু নিঃসারণ করিয়া  
কল্পিত শিলারূপ বাম হস্ততলে নিক্ষেপ করিবে । অতঃপর গায়ত্রী পাঠপূর্ব্বক  
তিন অঞ্জলি জল প্রদান করিয়া ( ক ) সূর্য্যোপস্থান করিবে ।

প্রাতঃসূর্য্যোপস্থান-মন্ত্র—চিত্রং দেবানামিতি ষড়্‌চস্ত স্তম্ভস্ত কুৎসঞ্চিষঃ সূর্য্যো  
দেবতা ত্রিষ্টুপছন্দঃ সূর্য্যোপস্থানে বিনিয়োগঃ । ওঁ চিত্রং দেবানামুদগাদনীকং  
চক্ষুর্শ্রিত্রস্ত বরুণস্তায়েঃ । আপ্রা ছাবাপৃথিবী অন্তরিক্ষং সূর্য্য আত্মা জগত-  
স্তম্ভুশ্চ । ওঁ সূর্য্যো দেবীমুশং রোচমানাং মর্ষ্যো ন যোষামভ্যোতি পশ্চাৎ । যত্রো  
নরো দেবয়ন্তো যুগানি বিতম্বতে প্রীতি ভদ্রায় ভদ্রম্ । ওঁ ভদ্রা অশ্ব্য হরিতঃ সূর্য্যস্ত  
চিত্রা এতগ্‌বা অন্নুমাভাসঃ । নমস্তস্তো দিব আ পৃষ্ঠমস্থঃ পরি ছাবাপৃথিবী যন্তি  
সত্ত্বঃ । ওঁ তৎ সূর্য্যস্ত দেবত্বং তন্মিচ্ছিং মধ্যা কর্তোর্কিততং সংজভার । যদেদমুক্ত  
হরিতঃ স্বধস্তাদ্রাত্রী বাসন্তম্মুতে শিমশৈ । ওঁ তন্মিত্রস্ত বরুণস্তাভ্যুক্ষে সূর্য্যো  
রূপং কৃণুতে ত্তোরুপহে । অনন্ত-মত্ৰশ্দস্ত পাজঃ কৃষ্ণমত্ৰছরিতঃ সং ভবন্তি ।  
ও অত্মা দেবা উদিতা সূর্য্যস্ত নিরংহসঃ পিপূতা নিরবত্যাং তম্মো মিত্রো বরুণো  
মামহস্তামদিতিঃ সিন্ধুঃ পৃথিবী উত ত্রোঃ ।

মধ্যাহ্নসূর্য্যোপস্থান-মন্ত্র—উদৃত্যমিতি ত্রয়োদশর্চস্ত স্তম্ভস্ত কাঞ্চপ্রস্বঞ্চিষঃ

সূর্যো দেবতা আত্মানাং নবানাং গায়ত্রী অন্ত্যানাং চতস্বাং অন্বষ্টুপছন্দঃ সূর্যো-  
পস্থানে বিনিয়োগঃ । ওঁ উহু ত্যাং জাতবেদসং দেবং বহন্তি কেতবঃ । দৃশে বিশ্বায়  
সূর্যম্ । ওঁ অপ ত্যে তায়বো যথা নক্ষত্রা যন্ত্যক্তুভিঃ । সুরায় বিশ্বচক্ষসে । ওঁ  
অন্বশমস্ত কেতবো বিরশয়ো জনা অহু । ভ্রাজন্তো অগ্নয়ো যথা । ওঁ তরগির্বিখ-  
দর্শতো জ্যোতিষ্কদসি সূর্য্য । বিশ্বমা ভাসি রোচনম্ । ওঁ প্রত্যঙ দেবানাং বিশঃ  
প্রত্যঙ ঙুদেধি মাকুবান্ । প্রত্যঙ বিশ্বং স্বর্দৃশে । ওঁ যেনা পাবক চক্ষসা  
ভুরণ্যন্তং জনা অহু । তং বরুণ পশ্বসি । ওঁ বি ছামেধি রজস্পৃথ্বহা মিমানো  
অক্তুভিঃ । পশ্বন্ জ্ঞানি সূর্য্য । ওঁ সপ্ত হা হরিতো রথে বহন্তি দেব সূর্য্য ।  
শোচিক্বেশং বিচক্ষণ । ওঁ অযুক্ত সপ্ত শুদ্ধ্যবঃ সুরো রথস্ত নপ্তাঃ । তাভির্ঘাতি  
স্বযুক্তভিঃ । ওঁ উদয়ং তমসম্পরি জ্যোতিঃ পশ্বন্ত উত্তরং । দেবং দেবত্র্যা সূর্য্য-  
মগ্নম্ জ্যোতিরুক্তমম্ । ওঁ উগ্নগ্ন মিত্রমহ আরোহন্ন ত্বরাং দিবং । হ্রদোগং মম  
সূর্য্য হরিমাণঞ্চ নাশয় । ওঁ শুকেষু মে হরিমাণং রোপণাকাসু দধ্বসি । অথো  
হারিদ্রবেষু মে হরিমাণং নি দধ্বসি । ওঁ উদগাদয়মাদিত্যে বিঞ্চে ন সহসা সহ ।  
দ্বিযন্তং মহং রক্তয়ন্মো অহং দিবতে রধম্ ॥

সায়ংকালের সূর্য্যোপস্থান-মন্ত্র—মো যু বরুণেতি পঞ্চাশত্বে বশিষ্ঠঋষিকীরুণো  
দেবতা গায়ত্রীচ্ছন্দঃ সূর্য্যোপস্থানে বিনিয়োগঃ । ওঁ মো যু বরুণ যুগ্ময়ং গৃহং  
রাজন্নহং গমং । মৃড়া সূক্ষত্র মৃড়য় । ওঁ যদেমি প্রস্কুরম্নিব দৃতনর্ঘাতো অদ্রিঃ ।  
মৃড়া সূক্ষত্র মৃড়য় । ওঁ ক্রবঃ সমহ দীনতা প্রতীপং জপমা শুচে । মৃড়া সূক্ষত্র মৃড়য় ।  
ওঁ অপাং মধ্যে তদ্বিবাংসং তৃকাবিদজ্জরিতারং । মৃড়া সূক্ষত্র মৃড়য় । ওঁ যৎ  
কিঞ্চেদ্বং বরুণ দৈব্যে জনেহভিদ্রোহং মনুষ্যাশ্চরামসি । অচিন্তী যন্তব ধর্ম্মা  
যুযোপিম মা নস্তস্মাদেনসো দেব রীরিষঃ ॥

অতঃপর অঙ্কন্যাস করিবে, যথা—ওঁ হৃদয়ায় নমঃ, ওঁ ভূঃ শিরসে স্বাহা,  
ওঁ ভুবঃ শিখায়ৈ বষট্, ওঁ স্বঃ কবচায় হং, ওঁ ভূভূবঃ স্বঃ নেত্রত্রয়ায় বৌষট্, ওঁ  
ভূভূবঃ স্বঃ অন্ত্রায় ফট্, ( পুনরায় ) ওঁ তৎসবিতুর্হৃদয়ায় নমঃ, বরেণ্যং শিরসে  
স্বাহা, তর্গো দেবস্ত শিখায়ৈ বষট্, বীমৃহি কবচায় হং, ধিয়ো যো নঃ নেত্রত্রয়ায়  
বৌষট্, প্রচোদমাং ওঁ অন্ত্রায় ফট্ ॥

তিন সময় তিন প্রকার গায়ত্রীধ্যান পাঠ করিবে ।

প্রাতঃকালের ধ্যান—ওঁ বালাং বালাদিত্যমণ্ডলছাং রক্তবর্ণাং রক্তাশ্রাসু-  
লেপনস্ত্রগান্তরণাং চতুস্বুখীং দণ্ডকমণ্ডলক্ষসূত্রোত্তয়াক্চতুভূজাং হংসারুগাং ব্রহ্ম-  
দৈবত্যাং ঋগ্বেদমুদাহরন্তীং ভুলোঁকার্ধিতাত্রীং নাম তাং ধ্যায়েৎ ।

মধ্যাহ্নকালের ধ্যান—যুবতীং যুবাচিত্যমণ্ডলস্থং শ্বেতবর্ণাং শ্বেতাশ্বরাঙ্ক-  
লেপনত্রগাত্তরগাং সত্রিনেত্রপঞ্চবক্ত্রাং চন্দ্রশেখরাং ত্রিশূলখড়গাশ্চত্রীদণ্ডমরুकरां  
চতুর্ভূজাংরবারুচাং রুদ্রদৈবত্যাং যজুর্বেদমুদাহরন্তীং ভুবলোঁকাধিষ্ঠাত্রীং সাবিত্রীং  
নাম তাং ধ্যায়েৎ ॥

সায়াহ্নকালের ধ্যান—ব্রহ্মাং ব্রহ্মাদিত্যমণ্ডলস্থং শ্রামবর্ণাং শ্রামাশ্বরাঙ্ক-  
লেপনত্রগাত্তরগাং একবক্ত্রাং শঙ্খচক্রগদাপদ্মাঙ্কচতুর্ভূজাং গরুড়ারুচাং  
বিষ্ণুদৈবত্যাং সার্মবেদমুদাহরন্তীং স্বলোঁকাধিষ্ঠাত্রীং সরস্বতীং নাম তাং ধ্যায়েৎ ॥

পরে কৃতাজলি হইয়া নিম্নলিখিত মন্ত্রপাঠপূর্বক গায়ত্রীর আবাহন করিবে ।  
ওঁ আয়াতু বরদা দেবী অক্ষরং ব্রহ্মসম্মিতম্ । গায়ত্রী চ্ছন্দসাং মাতা ইদং ব্রহ্ম-  
জুষস্ব নঃ । ওঁ ওজোহসি সহোহসি বলমসি ত্রাজোহসি দেবানাং ধাম নামাসি  
বিশ্বমুসি বিশ্বাঘ্নঃ সর্কামসি সর্কায়ুঃ অভিভূরে । গায়ত্রী মা বাহয়ামি । ওঁ আগচ্ছ  
বরদে দেবি জপ্যে মে সন্নিধা ভব । গায়ন্তং ত্রায়সে যম্বাদ্ গায়ত্রী ত্বমতঃ স্মৃতা ॥

অতঃপর ঋগ্ভাদি স্মরণ করিবে । যথা—

ওঁকারস্ত ব্রহ্মঋষিরগ্নিদেবতা গায়ত্রীচ্ছন্দে মহাব্যাহ্তীনাং পরমেষ্ঠী  
প্রজাপতিঋষিঃ প্রজাপতিদেবতা বৃহতীচ্ছন্দো, গায়ত্র্যা বিশ্বামিত্রেঋষিঃ সবিতা  
দেবতা গায়ত্রীচ্ছন্দঃ, শ্বেতো বর্ণঃ, অগ্নিন্মুখং, ব্রহ্মা শিরো, বিষ্ণুর্হৃদয়ং, রুদ্রো  
ললাটে, পৃথিবী কৃষ্ণিত্তৈলোক্যং চরণাঃ সাংখ্যায়নো গোত্রম্, অশেষপাপক্ষয়ায়  
জপে বিনিয়োগঃ ।

তৎপরে দশ বা একশত আটবার গায়ত্রী জপ করিয়া কৃতাজলি হইয়া  
নিম্নোক্ত মন্ত্র পাঠপূর্বক গায়ত্রীর উপস্থান করিবে ।

জাতবেদস ইত্যস্ত কাশ্চাপঞ্চবির্জাতবেদোহগ্নিদেবতা ত্রিষ্টুপচ্ছন্দঃ শাস্ত্যর্থ  
জপে বিনিয়োগঃ । ওঁ জাতবেদসে স্মনবাম শোম মরাভীয়তো নি দহাতি বেদঃ ।  
স নঃ পর্শদতি দুর্গাণি বিশ্বা নাবেব সিদ্ধুং হুরিতাত্যগ্নিঃ । তচ্ছংঘেরিত্যস্ত শংযুঋষি  
বিশ্বেদেবা দেবতাঃ শঙ্করীচ্ছন্দঃ, নমো ব্রহ্মণে ইত্যস্ত প্রজাপতিঋষির্কিংশ্বেদেবা  
দেবতা জগতীচ্ছন্দঃ শাস্ত্যর্থ-জপে বিনিয়োগঃ । ওঁ তচ্ছংঘোরান্বনীমহে । ওঁ  
নমো ব্রহ্মণে, নমো অশ্বগ্নয়ে ॥

ওঁ পূর্বাদিদিগ্ভ্যো নমঃ, ওঁ দিগীশেভ্যো নমঃ, ওঁ সঙ্ঘায়ৈ নমঃ, ওঁ গায়ত্র্যৈ  
নমঃ, ওঁ সাবিত্র্যৈ নমঃ, ওঁ সরস্বতৌ নমঃ, ওঁ সর্কাত্যো দেবতাভ্যো নমঃ ।

প্রত্যেককে প্রণাম করিয়া এক এক অঞ্জলি জল ত্যাগপূর্বক গায়ত্রী বিসর্জন  
করিবে ।



ওঁ উত্তম শিখরে দেবি ভূম্যাং পর্কতমূর্ধনি । ব্রাহ্মণৈরভ্যমুক্তাতা গচ্ছ  
দেবি যথাস্বধম্ ।

অতঃপর তর্পণাধিকারী ব্যক্তিগণ তর্পণ করিয়া সূর্য্যার্থ্য দান ও সূর্য্য প্রণাম  
করিবে । তর্পণে অধিকার না থাকিলে তর্পণ না করিয়া সূর্য্যার্থ্য দিবে ।

সূর্য্যার্থ্য মন্ত্র—ওঁ নমো বিবস্বতে ব্রহ্মন্ ভাস্বতে বিষ্ণুতেজসে । জগৎসবিত্রে  
শুচয়ে সবিত্রে কশ্মদায়িনে ॥ এহি সূর্য্য সহস্রাংশো তেজোরশে জগৎপতে ।  
অমুকস্পায় মাং তক্তং গৃহাণার্থ্যং দিবাকর । পরে প্রণাম করিবে । অনন্তর  
ব্রহ্মযজ্ঞ করিবে । ঋগ্বেদী ব্রহ্মযজ্ঞ সমস্তই সামবেদীর ছায় করিতে হয় ।

### তান্ত্রিক-সন্ধ্যাপদ্ধতি ।

স্ত্রী, শূদ্রাদি সকলেরই তান্ত্রিক সন্ধ্যায় অধিকার আছে । দীক্ষিত মাত্রেই  
ইহা অবশ্য কর্তব্য । ব্রাহ্মণগণ বৈদিক সন্ধ্যোপাসনাদি সমাপন করিয়া পরে  
তান্ত্রিক সন্ধ্যা করিবে । সন্ধ্যাকাল উত্তীর্ণ হইলে দশবার দেবতার গায়ত্রী জপ  
করিয়া সন্ধ্যা করিবে । পরীহাদিতেও তান্ত্রিক সন্ধ্যা নিষিদ্ধ নহে ।

আচমন—“ওঁ আশ্বত্থায় স্বাহা, ওঁ বিষ্ণাত্থায় স্বাহা, ওঁ শিবত্থায় স্বাহা  
এই মন্ত্রে তিনবার জল পান করতঃ মুখ প্রেতুতি স্পর্শ করিয়া আচমন পূর্ব্বক  
“গকে চ” মন্ত্রে অঙ্কুশমূদ্রা দ্বারা জলশুদ্ধি করিয়া ধেতুমূদ্রা প্রদর্শনপূর্ব্বক মূলমন্ত্র  
অন্তের অশ্রুতভাবে উচ্চারণ করিয়া তস্বমূদ্রা \* যোগে তিনবার ভূমিতে, সাতবার  
মন্তকে জলের ছিটা দিবে ।

অনন্তর মূলমন্ত্রে প্রাণায়াম ও অঙ্গস্থাপ করিয়া বামহস্ততলে একটু  
জল লইয়া দক্ষিণহস্তদ্বারা আচ্ছাদনপূর্ব্বক “হং যং রং লং বং” মন্ত্র তরুপরি তিন-  
বার জপ করিবে । তৎপরে মূলমন্ত্র উচ্চারণ করিয়া বামহস্তের অঙ্গুলিচ্ছিন্ন-  
পথে গলিত ঐ জল তস্বমূদ্রাদ্বারা সাতবার বিন্দু বিন্দু নিজ মন্তকে দিবে এবং  
বামহস্তের অবশিষ্ট জল দক্ষিণহস্তে লইয়া উহাকে তেজোময় চিন্তা করতঃ  
বামনাসিকাদ্বারা আকর্ষণ করিয়া দেহের পাপ জলে মিলিত ও তৎসম্মিলনে  
ঐ জল ক্রমবর্ণ হইয়াছে, এইরূপ ভাবনা করিয়া দক্ষিণনাসিকাপথে ঐ জল-

\* তস্বমূদ্রা—দক্ষিণহস্ত অথোবুধ করতঃ বধ্যমা ও অনাধিকা অঙ্গুলির অগ্রভাগে  
অঙ্গুষ্ঠাঙ্গুলির অগ্রভাগ বোপ করিলে তস্বমূদ্রা হয় ।

বাহির করিয়া বামহস্ততলে নিক্ষেপ করিবে এবং তথা হইতে “কট্ট” এই মন্ত্রে ভূমিতে পরিত্যাগ করিবে । ইহাকে অথমর্ষণ বলে ।

তৎপরে হাত ধুইয়া বৈদিক আচমন করতঃ “ত্বীং হংসঃ ইদমর্ধ্যং সূর্য্যায় স্বাহা” এই মন্ত্রে সূর্য্যার্ঘ্য স্বরূপ এক অঞ্জলি জলদান করিবে । তদনন্তর “ওঁ সূর্য্যমণ্ডলস্থায়ৈ অমুক-দেবতায়ৈ নমঃ” (অমুকদেবতাস্থলে, স্বীয় ইষ্টদেবতার নাম মনে মনে করিবে ) বলিয়া তিন অঞ্জলি জল অর্ঘ্যস্বরূপ ইষ্টদেবতাকে দিবে । প্রাতঃ, মধ্যাহ্ন ও সায়াহ্ন—যখন যে সন্ধ্যা তখনকার নিম্নলিখিত ধ্যান পাঠপূর্ব্বক যিনি যে দেবতার উপাসক, তিনি সেই দেবতার গায়ত্রী দশ বা একশত আট বার জপ করিবেন । গায়ত্রী “বহুদেবতার গায়ত্রী” প্রকরণে লিখিত হইয়াছে ।

প্রাতঃকালে কুণ্ডলিনী শক্তিকে মূলাধারকমলে দ্রবকাঞ্চনের আয় তরুণ-তপনপ্রভা চিন্তা কবতঃ ধ্যান করিবে ।

ওঁ উদুদাদিত্যসঙ্কাশং পুস্তকাক্ককরাং স্বরেৎ ।

কৃষ্ণাজিনধরাং ব্রাহ্মীং ধ্যায়ন্তোরকিতেহষরে ॥

মধ্যাহ্নকালে কুণ্ডলিনী শক্তিকে অনাহতকমলে কোটিভাস্করসম্ভিতা চিন্তা করতঃ ধ্যান করিবে ।

ওঁ শ্রামবর্ধাং চতুর্কাহ্নং শঙ্খচক্রলসৎকরাম্ ।

গদাপন্নধরাং দেবীং সূর্য্যাসনকৃতাপ্রয়াম্ ॥

সায়াহ্নকালে কুণ্ডলিনী শক্তিকে আঙ্গাপত্রে কোটিশশঙ্কসমপ্রভাবিশিষ্টা চিন্তা করতঃ ধ্যান করিবে,—

ওঁ সায়াহ্নে বরদাং দেবীং গায়ত্রীং সংস্বরেদৃষতিঃ ।  
ওলাং ওলাস্বরধরাং  
সুvasনকৃতাপ্রয়াম্ ।  
ত্রিনেত্রাং বরদাং পাশং শূলঞ্চ নুকরোটিকাম্ ।  
সূর্য্যমণ্ডল  
মধ্যস্থং ধ্যায়ন্ দেবীং সমভ্যসেৎ ॥

জপান্তে “ওচ্ছাতি” মন্ত্রে জপ সমর্পণ করিয়া তান্ত্রিক তর্পণ করিবে ।

### তান্ত্রিক তর্পণ ।

ওঁ দেবাংস্তর্পয়ামি, ওঁ ঋষীংস্তর্পয়ামি, ওঁ পিতৃংস্তর্পয়ামি, ওঁ মনুষ্যাংস্তর্পয়ামি,  
ওঁ গুরুংস্তর্পয়ামি, ওঁ পরমগুরুংস্তর্পয়ামি, ওঁ পরাপরগুরুংস্তর্পয়ামি, ওঁ পরমেষ্টিগুরুং-  
স্তর্পয়ামি—এই সকল মন্ত্রে প্রত্যেককে জলাঞ্জলি দান করিবে । তৎপরে নিজ ইষ্টদেবতার মূলমন্ত্র মনে মনে উচ্চারণ করিয়া “অমুকদেবীং তর্পয়ামি স্বাহা ।” এই মন্ত্রে তিনবার জলাঞ্জলি দিবে ।

বৈষ্ণবগণ “পিতৃংস্তর্পয়ামি” এই মন্ত্রের পর, “নারদং তর্পয়ামি, পর্কতং তর্পয়ামি, বিষ্ণুং তর্পয়ামি, নিশঠং তর্পয়ামি, উল্লবং তর্পয়ামি, দারুকং তর্পয়ামি, বিষক্শেনং তর্পয়ামি, শৈলেশং তর্পয়ামি,”—এই মন্ত্রে তর্পণ করিয়া তৎপরে “শুক্লংস্তর্পয়ামি” প্রভৃতি তর্পণ করিবে। ইষ্টদেবতার তর্পণ স্থলে, মূলমন্ত্র উচ্চারণ করিয়া, “অমুকদেবং তর্পয়ামি নমঃ” বলিবে। শৈবগণ ঐরূপে “অমুক দেবং তর্পয়ামি” বলিবে। তর্পণের পর যথাশক্তি জপ করিয়া “শুভ্রাতি”— মন্ত্রে জপ সমর্পণ করিয়া ইষ্টদেবতার প্রণামমন্ত্র-পাঠপূর্বক প্রণাম করিবে।

### বৈদিক তর্পণ-বিধি ।

নাস্তিক্য-ভাবাৎ যশ্চাপি ন তর্পয়তি বৈ স্মৃতঃ ।

পিবস্তি দেহরুধিরং পিতরো বৈ জলার্ধিনঃ ॥

নাস্তিক্য-প্রণোদিত হইয়া যে ব্যক্তি পিত্রাদির তর্পণ না করে, পিতৃগণ জলপ্রার্থী হইয়া তাহার দেহরুধির পান করিয়া থাকেন। অতএব আমূল, ধর্ম ও স্বাস্থ্যকামী ব্যক্তিগণ তর্পণ করিতে বিস্মৃত হইবেন না।

স্নাতার্জবাসা দেবপিতৃতর্পণমন্তস্থ এব কুর্যাৎ । পরিবর্জিতবাসাশ্চ তীবে সমুত্তীর্ণোতি ॥—বিষ্ণু ।

স্নান করিয়া জলে দাঁড়াইয়া আর্জবস্ত্রে তর্পণ করিবে। আর্জবস্ত্র পরিত্যাগ করিয়া তর্পণ করিতে হইলে তীরে উঠিয়া তর্পণ করিবে।

পাত্রাঘা জলমাদায় শুচৌ পাত্রান্তরে ক্ষিপেৎ ।

জলপূর্নহথবা গর্ভে ন স্থানে তু বিবাহিষি । ইতি হারীত ॥

উদ্ধৃতজলে তর্পণ করিতে হইলে, কোন পাত্রে জল রাখিয়া সেই পাত্র হইতে জল লইয়া অন্য পবিত্র পাত্রে কিম্বা জলপূর্ণ গর্ভে তর্পণের জল নিক্ষেপ করিবে। কখনও কুশশূত্র স্থানে তর্পণের জল নিক্ষেপ করিবে না।

যত্ক্ষতেঃ শ্রসিক্কেতু তিলান্ সন্নিশ্রয়েজ্জলে ।

ততো হত্থা তু সযোন তিলা গ্রাহা বিচক্ষণৈঃ ॥ ইতি যাজ্ঞবল্ক্য ॥

উদ্ধৃতজলে তিল মিশ্রিত করিয়া লইবে, তাহা না করিলে বামহস্তে তিল গ্রহণ করিবে।

উপবীতী—অর্থাৎ বামহস্তে যজ্ঞোপবীত রাখিয়া পূর্বাভিমুখে দেবতীর্থে অর্থাৎ অকুলীর অগ্রভাগ দ্বারা দেবতর্পণ, যজ্ঞোপবীত মালাবৎ কর্তৃদ্বিত করিয়া মনুস্মৃতীর্থে সামবেদীয়গণ উত্তরাভিমুখে মনুস্মৃততর্পণ, বামহস্তে যজ্ঞোপ-

বীত রাধিয়া দৈবতীর্থে ঋষিতর্পণ এবং দক্ষিণস্বন্ধে যজ্ঞোপবীত রাধিয়া দক্ষিণাভি-  
মুখে পিতৃতীর্থে পিতৃতর্পণ করিবে ।

বিধিপূর্বক তিলকধারণ করতঃ পিতৃগণ, দেবগণ ও মনুষ্যদিগের তর্পণ  
করিবে । নাভি পর্যন্ত জলে দাঁড়াইয়া উর্দ্ধদৃষ্টি হইয়া চিন্তা করিবে যে, পিতৃগণ  
আগমন করুন এবং মৎপ্রদত্ত জলাঞ্জলি গ্রহণ করুন । এক এক ব্যক্তির  
নামে তিন তিন অঙ্গুলি জল দান করিতে হয় । তর্পণজল ফেলিতে হইলে  
কুশাস্তুরণে নিক্ষেপ করিবে, কদাচ কোন পাত্রে বা মাটিতে তর্পণের জল  
ফেলিবে না । শুরুবস্ত্র পরিয়া তর্পণ করা বিধি ।

দর্শনানং গয়াশ্রাদ্ধং তিলতর্পণমেব চ ।

ন জীবৎপিতৃকো ভূগু কুর্যাৎ কৃত্বাষমাশ্র ২ ॥

যাহার পিতা জীবিত আছে, তাহার অমাবস্ত্যান্নান, গয়াশ্রাদ্ধ ও তিল তর্পণে  
অধিকার নাই । কিন্তু প্রেতশ্রাদ্ধে তিল তর্পণ করিতে পারে ।

সংক্রান্ত্যাং নিশি সপ্তম্যাং রবিশুক্রেদিনে তথা ।

শ্রাদ্ধজন্মদিনে চৈব ন কুর্যাত্তিলতর্পণম্ ॥

সংক্রান্তি, রাত্রিকাল, সপ্তমী তিথি, রবি ও শুক্রবার, শ্রাদ্ধদিন এবং  
জন্মদিনে তিলতর্পণ করিবে না । ইহা সামান্ত্র বিধি । কিন্তু নিরোক্ত বিশেষ  
বিধি অনুসারে নিষিদ্ধ দিনেও তিল তর্পণ করা যায়, যথা—

অয়নে বিষুবে চৈব সংক্রান্ত্যাং গ্রহণেশু চ । উপাকর্ষণি চোৎসর্গে যুগাদৌ  
মৃতবাসরে । সূর্য্যশুক্রেদিবারেহপি ন দোষস্তিলতর্পণে । তীর্থে তিথি বিশেষে  
চ কার্য্যং প্রেতে চ সর্ব্বদা ॥

দক্ষিণ ও উত্তরায়ণ সংক্রান্তি, গ্রহণ, সংস্কারপূর্বক বেদারম্ভাদি কার্য্যে,  
উৎসর্গে, যুগান্তা ও মৃততিথিতে যদি শুক্রাদি নিষিদ্ধ বার হয়, তাহা হইলেও  
তিলতর্পণে দোষ হয় না । তীর্থে, গঙ্গাদি তীর্থবিশেষে, আর প্রেতশ্রাদ্ধে তিল-  
তর্পণে বারাদি কোন দোষ নাই । মহালয়া অমাবস্তার পূর্বপ্রতিপৎ হইতে  
মহালয়া অমাবস্তা পর্যন্ত এক পক্ষের নাম প্রেতপক্ষ । ইহাতে তিলতর্পণে কোন  
বারাদি দোষ নাই ।

### সামবেদীয় তর্পণপদ্ধতি ।

দুইবার আচমন করিয়া প্রাচীনাবীতী এবং দক্ষিণমুখ হইয়া করযোড়ে পাঠ  
করিবে ।

ওঁ কুরুক্ষেত্রং গয়া গঙ্গা প্রভাসপুষ্করাণি চ ।

তীর্থাগ্নেতানি পুণ্যানি তর্পণকালে ভবস্বিহ ॥

উপবীতী হইয়া—অর্থাৎ স্বভাবতঃ যে ভাবে উপবীত থাকে, সেই ভাবে রাখিয়া, পূর্বমুখ হইয়া নিম্নলিখিত মন্ত্র পাঠপূর্বক দৈবতীর্থে (২২ পৃঃ ১পঃ দেখ) দ্বারা তর্পণ করিবে ।

ওঁ ব্রহ্মা তৃপ্যতাং, ওঁ বিষ্ণুতৃপ্যতাং, ওঁ রুদ্রতৃপ্যতাং, ওঁ প্রজাপতিতৃপ্যতাং ।  
ওঁ দেবা যক্ষাস্তথা নাগা গন্ধর্বাঋষসোহস্রবাঃ । জুবাঃ সর্পাঃ সূপর্ণাশ্চ তরবো  
জিক্শগাঃ খগাঃ । বিদ্যাধরা জলধারান্তুথৈবাকাশগামিনঃ । নিরাহারাশ্চ যে স্ত্রীবাঃ  
পাপে ধর্মে রতাশ্চ মে । তেবামাপ্যায়নায়ৈতদ্ব্যয়তে সলিলং ময়া ॥

অতঃপর পশ্চিমমুখ হইয়া নিবীতী অর্থাৎ মালার মত করিয়া পৈতা গলায় দিয়া নিম্নোক্ত মন্ত্র দুইবার পড়িয়া আত্মাভিমুখে দুই অঞ্জলি জলদ্বারা তর্পণ করিবে ।

ওঁ সনকশ্চ সনন্দশ্চ তৃতীয়শ্চ সনাতনঃ । কপিলশ্চাস্মরিশ্চৈব বোদুঃ  
পঞ্চশিখস্তথা । সর্ষে তে তুষ্টিমারাম্ব মদন্তেনাম্বনা সদা ॥

উপবীতী ও পূর্বাভিমুখ হইয়া নিম্নলিখিত মন্ত্রে দৈবতীর্থদ্বারা মরীচি-  
আদিকে এক এক অঞ্জলি জল প্রদানে তর্পণ করিবে ।

ওঁ মরীচিস্তৃপ্যতাং, ওঁ অত্রিস্তৃপ্যতাং, ওঁ অঙ্কিবাস্তৃপ্যতাং, ওঁ পুলস্ত্যস্তৃপ্যতাং,  
ওঁ পুলহস্তৃপ্যতাং, ওঁ ক্রতুস্তৃপ্যতাং, ওঁ প্রচেতাস্তৃপ্যতাং, ওঁ বশিষ্ঠস্তৃপ্যতাং, ওঁ  
ভৃগুস্তৃপ্যতাং, ওঁ নারদস্তৃপ্যতাং, ওঁ দেবাস্তৃপ্যস্তাম ॥

অনন্তর প্রাচীনাবীতী ও দক্ষিণমুখ হইয়া নিম্নলিখিত বাক্যে প্রত্যেককে  
পিতৃতীর্থে দ্বারা এক এক জলাঞ্জলি দানে তর্পণ করিবে ।

ওঁ অগ্নিষান্তাঃ পিতরস্তৃপ্যস্তামেতং সতিলোদকং তেভ্যঃ স্বধা । ওঁ সোম্যাঃ  
পিতরস্তৃপ্যস্তামেতং সতিলোদকং তেভ্যঃ স্বধা । ওঁ হবিষস্তঃ পিতরস্তৃপ্যস্তামেতং  
সতিলোদকং তেভ্যঃ স্বধা । ওঁ উগ্রপাঃ পিতরস্তৃপ্যস্তামেতং সতিলোদকং তেভ্যঃ  
স্বধা । ওঁ স্রুকাপীনাঃ পিতরস্তৃপ্যস্তামেতং সতিলোদকং তেভ্যঃ স্বধা । ওঁ  
বর্হিয়দঃ পিতরস্তৃপ্যস্তামেতং সতিলোদকং তেভ্যঃ স্বধা । ওঁ আদ্যপাঃ, পিতর-  
স্তৃপ্যস্তামেতং সতিলোদকং তেভ্যঃ স্বধা ।

অতঃপর নিম্নলিখিত মন্ত্র তিনবার পাঠপূর্বক পিতৃতীর্থে তিন অঞ্জলি জল  
দানে যমতর্পণ করিবে । যথা—

ওঁ যমায় ধর্মরাজায় মৃত্যবে চাস্তকায় চ । বৈবস্বতার কালায় সর্বভূত-

করায় চ। ঔষুধরার দ্বারা নীলায় পরমোষ্ঠিনে। বৃকোদরায় চিত্রায় চিত্র-  
শুণ্ডায় বৈ নমঃ।

যেখানে তিল না দিয়া তর্পণ করিতে হয়, সেখানে “এতৎ সতিলোদকং”  
হলে “এতদুদকং” বলিবে এবং গজাজলে তর্পণ করা হইলে “এতৎসতিল-  
গজোদকং” বা “এতদগজোদকং” বলিতে হইবে।

অনন্তর পিতৃতর্পণ করিতে হয়। তর্পণ সমাপ্ত না হওয়া পর্য্যন্ত প্রাচীনা-  
বীতী ও দক্ষিণমুখ হইয়া পিতৃভীর্ষের দ্বারা পিত্রাদির তর্পণ করিবে। প্রথমে  
কুতাঞ্জলি হইয়া পাঠ করিবে,—

ওঁ আগচ্ছন্ত মে পিতর ইমং গৃহস্থপোহঞ্জলিম্।

এইমন্ত্রে পিতৃগণের আবাহন করিয়া সতিলজলগ্রহণপূর্বক নিম্নোক্ত মন্ত্র  
পাঠ করিয়া সতিলজলদানে পিতৃগণের তর্পণ করিবে। যথা—

ওঁ বিষ্ণুরোম্ অমুকগোত্রঃ পিতা অমুকদেবশর্মা তৃপ্যতামেতৎসতিলোদকং  
তমৈ স্বধা।

এইরূপ পিতামহ, প্রপিতামহ, মাতামহ, প্রমাতামহ, বৃদ্ধপ্রমাতামহ,  
বৃটপুরুষেব তর্পণ করিবে। তদনন্তর মাতা, পিতামহী, প্রপিতামহীকে তিন  
অঞ্জলি করিয়া জলদানে তর্পণ করিয়া মাতামহী, প্রমাতামহী, বৃদ্ধপ্রমাতামহী,  
পিতৃব্য, মাতুল, পিতৃষসা, মাতৃষসা, ভ্রাতা, ভগিনী, স্বশুর, শাশুড়ী এবং  
সপিণ্ডগণকে মন্ত্রপাঠপূর্বক এক এক অঞ্জলি জলদান করিবে। মন্ত্রে গোত্র,  
নাম, সম্পর্ক ও জ্রীলোক হইলে “গোত্রঃ” হলে “গোত্রা” এবং “দেবশর্মা”  
হলে “দেবী” উল্লেখ করিবে।

ভীষ্মতর্পণ—ওঁ বৈয়াত্রপশুগোত্রায় সাক্ষতিপ্রবরায় চ।

অপুত্রায় দদাম্যেতৎ সলিলং ভীষ্মবর্ষণে।

ভীষ্মোদ্দেশে ঐ মন্ত্রে তিনবার তিন অঞ্জলি জল দিয়া প্রণাম করিবে।  
যথা—

ওঁ ভীষ্মঃ শাস্তনবো বীরঃ সত্যবাদী জিতেন্দ্রিয়ঃ ॥

আভিরন্তিরব্যাপ্নোতু পুত্রশৌভ্রাচিতাং ক্রিয়াম্।

অনন্তর নিম্নলিখিত মন্ত্র পাঠ করিয়া এক এক অঞ্জলি জল দিবে—

ওঁ অগ্নিদক্ষাশ্চ যে জীবা যেহপ্যদক্ষাঃ কুলে মম।

ভূমৌ দস্তেন তৃপ্যন্ত তৃণা যান্ত পরাং পতিম্ ॥

(এক অঞ্জলি জল দিবে)।

ওঁ যেহবান্ধবা বান্ধবা বা যেহস্তজন্মনি বান্ধবাঃ ।

তে ভূম্ভিমথিলাং যাস্ত্ব যে চান্ধতোয়কাঙ্ক্ষিণঃ ॥

( এক অঞ্জলি জল দিবে ) ।

ওঁ আত্রক্ষভুবনান্নোকা দেবর্ষিপিহুমানবাঃ । তৃপ্যস্ত পিতরঃ সর্কৈ মাতৃ-  
মাতামহাদয়ঃ । অতীতকুলকোটীনাং সপ্তদ্বীপনিবাসিনাম্ । ময়া দন্তেন  
তোয়েন তৃপ্যস্ত ভুবনত্রয়ম্ ॥

এইমন্ত্রে \*জলাঞ্জলিত্রয়দান করিয়া নিম্নলিখিত মন্ত্রে তিন অঞ্জলি জল  
দিবে,—

ওঁ আত্রক্ষস্তমপর্যাস্তং জগতৃপ্যতু ।

বিশেষ কারণে সমস্ত তর্পণে অশক্ত হইলে, কেবল “আত্রক্ষ” মন্ত্র পাঠ  
করিয়া তর্পণ করিলে চলিতে পারে ।

তৎপরে স্নানবস্ত্র নিম্পীড়ন করিয়া নিম্নলিখিত মন্ত্র পাঠপূর্বক তজ্জল  
ভূমিতে নিক্ষেপ করিবে । মন্ত্রঃ—

ওঁ যে চান্মাকং কুলে জাতা অপুত্রা গোত্রিণো যুতাঃ ।

তে তৃপ্যস্ত ময়া দত্তং বজ্রনিম্পীড়নোদকম্ ॥

কিন্তু সংক্রান্তি, পূর্ণিমা, অমাবস্তা, স্বাদশী ও শ্রাদ্ধদিনে বজ্রনিম্পীড়নোদক  
তর্পণ করিবে না ।

তৎপরে পিতৃগণকে প্রণাম করিবে ।

প্রণামমন্ত্র যথা—ওঁ পিতা স্বর্গঃ পিতা ধর্মঃ পিতা হি পরমং তপঃ ।

পিতরি প্রীতিমাপনৈ প্রীয়ন্তে সর্বদেবতাঃ ॥

অতঃপর কৃতাজ্জলি হইয়া পাঠ করিবে,—

ওমস্ত কৃতৈতৎ তর্পণকর্মাচ্ছিত্রমস্ত । ওমস্তেত্যাদি—কৃতৈহস্মিন্ তর্পণ-  
কর্মাণি যদ্ যদ্বৈশ্বণ্যং জাতং তদ্বোধপ্রশমনায় ওঁ বিষ্ণুশরণং করিষ্যে ॥

ওঁ বিষ্ণুঃ—এই মন্ত্র দশবার পাঠ করিবে ।

ওঁ অজ্ঞানাদ্ যদি বা মোহাৎ প্রচ্যবেতান্বরেষু বৎ । অরণাদেব তদ্বিষ্ণোঃ  
সম্পূর্ণং স্তাদিতি স্রুতিঃ ॥—ওঁ প্রীয়তাং পুণ্ডরীকাকঃ সর্বযজ্ঞেশ্বরো हरिः ।  
তস্মিন্শ্বষ্টে জগন্তু ষ্টং প্রীণিতে প্রীণিত্বং জগৎ ॥ ময়া যদিদং তর্পণকর্ম কৃতং  
তৎসর্বং শুশ্রবদ্বিকুচরণে সমর্পিভু ॥ ইতি সামবেদীয়তর্পণপদ্ধতিঃ ।

### যজুর্বেদীয় ও শূদ্রতর্পণ-পদ্ধতি।

যে সকল মন্ত্রাদিতে এবং যে প্রকারে যজুর্বেদীয়গণের তর্পণ করিতে হয়, শূদ্রেরও তাহাই, কেবল ব্রাহ্মগণ পিত্রাদির নামে “অমুকদেবশর্শ্বন” এবং শূদ্রগণ “অমুক দাস” বলিবে ৩৩ যে মন্ত্রে স্বধা আছে, শূদ্রের তাহাতে অধিকার না থাকায় “স্বধা” স্থলে “নমঃ” বলিবে, যজুর্বেদীয় ব্রাহ্মগণ স্বধাই পাঠ করিবেন। আর শূদ্রগণ পিতৃতর্পণের অগ্রে এবং ব্রাহ্মগণ পিতৃতর্পণের পরে ভীষ্মতর্পণ করিবেন। শূদ্র “ওঁ” না বলিয়া “নমঃ” বলিবে।

তর্পণের বিধি ও অগ্নি মন্ত্রাদি সমস্তই সামবেদীয় তর্পণের গ্রায়, কেবল পিতৃগণের যাহা পৃথক তাহাই লিখিত হইল।

ওঁ উশন্তুশ্বা নি ধীমহ্যশন্তঃ সমিধীমহি। উশন্নুশত আ বহ পিতৃনু ইবিষে  
অন্তবে। ওঁ আয়াস্ত নঃ পিতরঃ সোম্যাসো অগ্নিষান্তাঃ পথিত্দিবে বগনৈঃ।  
অশ্বিনু যজ্ঞে স্বধয়া মদন্তোহধিক্রবন্ত তেহবস্বশ্বান্ ॥

এইমন্ত্র পাঠপূর্বক পিতৃগণের আবাহন করতঃ নিম্নলিখিত মন্ত্র তিনবার পাঠ করিয়া তিনবার জলাঞ্জাল দানে পিতৃতর্পণ করিবে। যথা—

বিষ্ণুরোম্ অমুকগোত্র পিতরমুকদেবশর্শ্বন এতৎ সতিলোদকং তুভ্যং স্বধা।

মাতা আদিকে নিম্নলিখিত মন্ত্র পাঠে তিনবার জল দিবে—

অমুকগোত্রে মাতরমুকী দেবি এতৎ সতিলোদকং তুভ্যং স্বধা।

যাহাকে যাহাকে যেরূপভাবে যতবার জল দিতে হইবে, তৎসমস্তই সামবেদীয় তর্পণপদ্ধতির অনুরূপ।

### ঋগ্বেদীয় তর্পণ-পদ্ধতি।

ঋগ্বেদীয় তর্পণ সমস্তই সামবেদীয়গণের মত। কেবল পিত্রাদির তর্পণ করিবার মন্ত্র পৃথক। যথা—

বিষ্ণুরোম্ অমুকগোত্রং পিতরং অমুকদেবশর্শ্বাণং স্বধা নমস্তর্প্যামি।

মাতা আদি স্ত্রীপক্ষে মন্ত্র এইরূপ যথা—অমুক-গোত্রাং মাতরং অমুকী-  
দেবীং স্বধা নমস্তর্প্যামি।

### সংক্ষেপ মালা-সংস্কার।

রুদ্রাক্ষ যথা—রুদ্রাক্ষমালা একমুখ হইতে চতুর্দশমুখ পর্য্যন্ত আছে। ইহা-  
দিগের সংস্কারমন্ত্র একই প্রকারের; মুখভেদে ধারণের মন্ত্র পৃথক।



পঞ্চগব্য ও পঞ্চামৃত দ্বারা ধোত করিয়া নিম্নলিখিত মন্ত্র পাঠপূর্বক মালা সংস্কার করিবে । যথা,—

ওঁ নমঃ শিবায় । ওঁ ত্র্যম্বকং যজামহে স্মৃগন্ধিং পুষ্টিবর্ধনম্ । উর্বারুকমিব বন্ধনাম্মৃত্যোমুক্ষীয় মা মৃত্যং ॥

নিম্নলিখিত সংখ্যানুসারে যতমুখ রুদ্রাক্ষ হউক, এই মন্ত্র পড়িয়া রুদ্রাক্ষ ধারণ করিবে । যথা—

(১) মুখ হইলে ওঁ ঐং । এইরূপ (২)ওঁ ত্রীং, (৩) ওঁ ক্রং ক্রং, (৪) ওঁ হ্রীং হ্রঃ, (৫) ওঁ হ্রীং, (৬) ওঁ ঐং হ্রীং, (৭) ওঁ হ্রীং, (৮) ওঁ রুং রং, (৯) ওঁ হ্রীং, (১০) ওঁ হ্রীং, (১১) ওঁ ত্রীং, (১২) ওঁ হ্রাং হ্রীং, (১৩) ওঁ ক্রোং নমঃ, (১৪) ওঁ তমাং ।

তুলসী মালা—পঞ্চগব্যদ্বারা মালা ধোত করিয়া তদুপরি গায়ত্রী ও মূলমন্ত্র প্রত্যেকে আটবার করিয়া জপ করতঃ ঐ মালা বিষ্ণুকে নিবেদন করিয়া দিয়া মালায় বিষ্ণুতেজ আসিয়াছে, এইরূপ চিন্তাপূর্বক মালা ধারণ করিবে ।

### তৈল-ব্রহ্মণ-বিধি ।

“ওঁ অম্বথানে নমঃ”—এই মন্ত্রে দক্ষিণহস্তের মধ্যমা ও অনামিকা অঙ্গুলি দ্বারা তিনবার তিন বিন্দু তৈল ভূমিতে নিক্ষেপ করিয়া তৈল মাখিবে ।

শিরোভ্যঙ্গাবশিষ্টেন তৈলেনাক্রং ন লেপয়েৎ ॥”

মস্তকে তৈল মাখিয়া তদবশিষ্ট তৈল দিয়া দেহের অন্যান্য অঙ্গাদি লেপন করিবে না । অঙ্গের নিম্নদিক হইতে উপরের দিকে তৈল মাখিতে হয় ।

যেখানে তৈল মাখিবার নিষেধ আছে, সেখানে তিলতৈলই মাখিবে না । কারণ—

তৈলাভ্যঙ্গনিষেধে তু তিলতৈলং নিবিধ্যতে ॥ স্মৃতঞ্চ সার্ষপং তৈলং যষ্টৈলং পুষ্পবাসিতম্ । অতুষ্টং পক্কতৈলঞ্চ স্নানাভ্যঙ্গে তু নিত্যশঃ ।

তৈল মাখিতে নিষেধ থাকিলে, কেবল তিলতৈলই বৃদ্ধিতে হইবে । স্মৃত, সর্ষপতৈল, পুষ্পবাসিত এবং পক্কতৈল ব্যবহারে কোন দোষ নাই ।

প্রাতঃস্নানে ব্রতে শ্রাদ্ধে স্বাদশ্রাং গ্রহণে তথা ।

মস্তলেপসমং তৈলং তস্মাত্তৈলং বিবর্জয়েৎ ॥

প্রাতঃস্নানে, ব্রতদিনে, শ্রাদ্ধদিনে, স্বাদশীতে, চন্দ্র ও সূর্যাগ্রহণে তৈল মাখিতে নাই । ঐ সকল দিনে তৈল মস্ত তুল্য হয় ।

### স্নানবিধি ।

অন্নাদ্ভা নাচরেৎ কর্ণ জপহোমাদি কিঞ্চন । লালাশ্বেদসমাকীর্ণঃ শয়না-  
দুখিতঃ পুনান্ ॥ অত্যন্তমলিনঃ কায়ো নবচ্ছিদ্রসমধিতঃ । অবত্যেব দিবারাক্রম  
প্রাতঃস্নানং বিশোধনম্ ॥

অস্নাত অবস্থায় জপ, পূজা, হোমাদি কোন কর্মই করিবে না । নবচ্ছিদ্র  
সমধিত মালিন্দ্ৰসমাকীর্ণ দেহে কোন না কোন প্রকারে মল রক্ষিত হয়, অতএব  
শয্যা হইতে উঠিয়া স্নান করিয়া পূজা করিবে ।

মান্নং ভোমং তথাগ্নেয়ং বায়ব্যং দিব্যমেব চ ।

বারুণং মানসকৈব সপ্তস্নানং প্রকীৰ্ত্তিতম্ ॥

মান্ন, ভোম, আগ্নেয়, বায়ব্য, দিব্য, বারুণ ও মানস এই সপ্তবিধ স্নান ।  
ইহার যে কোন প্রকার স্নান করিলেই মানব শুদ্ধিলাভ করিতে পারে, কিন্তু  
বারুণ ও মান্ন স্নানই প্রশস্ত । আপো হি ঠা ইত্যাদি মন্ত্রপাঠপূর্বক মার্জ্জনকে  
মান্ন স্নান, সর্বাঙ্গে যুক্তিকালেপন করিলে ভোম স্নান, হোমায়ির বা গোময়ভস্ম  
অঙ্গে লেপন করিলে আগ্নেয় স্নান, গোপদরজঃপ্রবহমান বায়ুতে শরীর শীতল  
হওয়া পর্য্যন্ত রক্ষা করিলে বায়ব্য স্নান, স্বল্পবৃষ্টিতে দেহ আর্দ্র করিলে দিব্য  
স্নান, জলে অবগাহন করার নাম বারুণ স্নান এবং বিষ্ণুচিন্তনদ্বারা মানস স্নান  
হইয়া থাকে ।

### অবগাহন-স্নানপদ্ধতি ।

নাভিসম জলে শ্রোতের দিকে মুখ করিয়া, আর শ্রোতোহীনজলে সূর্য্যের  
দিকে মুখ করিয়া, হস্তদ্বারা চক্ষুকর্ণাদি আচ্ছাদন করতঃ ডুব দিয়া নিম্নলিখিত  
মন্ত্রাদি পাঠপূর্বক পুনরায় ডুব দিবে ।

অস্তোর উৎসর্গ করা জলাশয়ে স্নান করিতে হইলে নিম্নোক্তমন্ত্র পাঠ করিয়া  
তিন বা পাঁচ তলা মাটি তুলিয়া তীরে নিক্ষেপ করিবে । মন্ত্র যথা—

ওঁ উত্তিষ্ঠোত্তিষ্ঠ পঞ্চ ভুং তাজ পুণ্যং পরম্ চ ।

পাপানি বিলয়ং যাস্ত শান্তিৎ দেহি সদা মম ॥

স্নান-মন্ত্র—আচমন করিয়া হাতঘোড় করিয়া পাঠ করিবে,—

ওঁ কুরুক্ষেত্র গয়া গঙ্গা প্রভাসপুষ্করাপি চ ।

তীর্থাভ্যেতানি পুণ্যানি স্নানকালে ভবচ্ছিৎ ॥

অনন্তর নিম্নলিখিত মন্ত্রে সংকল্প করিবে,—

বিষ্ণুরোম্ তৎসদস্ত ( জীলোক বা শূদ্র হইলে, “বিষ্ণুর্নবোহস্ত” বলিবে )

অমুকে নাসি অমুকে পক্ষে অমুকতির্থো অমুকগোত্রঃ শ্রীঅমুকদেবশর্মা  
( শ্রীলোক হইলে গোত্রা ও দেবী, শূদ্র হইলে দাসঃ ও দাসী ) শ্রীবিষ্ণুপ্রীতি-  
কায়ঃ অগ্নিন্-জলে স্নানমহং করয়ে

“ওঁ গঙ্গে চ যমুনে”—ইত্যাदि মন্ত্রে সেই জল অক্ষয়মুদ্রাধারা তীর্থ  
আবাহন করিয়া কৃতাজলি তইয়া পাঠ করিবে,—

ওঁ বিষ্ণুপাদপ্রস্থতাসি বৈষ্ণবী বিষ্ণুপূজিতা । পাতি'নশ্চেনসন্তস্মাদাজন্মমরণা-  
স্তিকায় ॥ তিস্রঃ কোটোহর্ককোটি চ তীর্থানাং বায়ুরত্রবীৎ । দিবি ভুব্যস্তরীক্ষে  
চ তানি তে সন্ত জাহবি ॥ নন্দিনীত্যেব তে নাম দেবেষু নলিনীতি চ । বৃন্দা  
পৃথ্বী চ স্নতগা বিশ্বকায় শিবামৃত ॥ বিদ্যাধরী স্নপ্রসন্ন তথা লোকপ্রসাধিনী ।  
ক্ষেমা চ জাহবী চৈব শাস্তা শান্তিপ্রদায়িনী ॥ এতানি পুণ্যানামানি স্নানকালে  
চ যঃ পঠেৎ । ভবেৎ সন্নিহিতা তত্র গঙ্গা ত্রিপথগামিনী ॥ ওঁ ভাগীরথি ভোগ-  
বতি জাহবি ত্রিদশেশ্বরি । স্বয়ি স্নানং করোন্নাথ পাপং মে হর জাহবি ॥

অনন্তর “ওঁ নারায়ণায় নমঃ” এই মন্ত্রে তিন অঞ্জলি জল মন্তকে দিয়া  
নিম্নোক্ত মন্ত্রে মৃত্তিকা উদ্ধৃত করিয়া সর্বাঙ্গে বিলেপন করিয়া স্নান করিবে ;  
মন্ত্র বধা—

ওঁ অশক্রান্তে রথক্রান্তে বিষ্ণুক্রান্তে বসুন্ধরে । য়ান্তিকে হর মে পাপং যন্ময়া  
হৃঙ্কতং কৃতম্ । উদ্ধৃতাসি বরাহেণ কৃষ্ণেন শতবাহন । আরুহ মম গাত্রাণি  
সর্বং পাপং প্রমোচয় ॥

### গঙ্গাস্নান ।

সমস্তই সাধারণ স্নানের নিয়ম, কেবল গঙ্গাতীরে উপস্থিত হইয়া একটা  
মন্ত্র ও স্নানের সময় একটা মন্ত্র, এই দুইটি অতিরিক্ত মন্ত্র পাঠ করিতে হয় ।

মন্ত্র দুইটি যথা—

কৃতাজলি মন্ত্র—ওঁ গঙ্গে দেবি জগন্মাতঃ পাদাভ্যাং সলিলং তব । স্পৃশামী-  
ভ্যপরাধং মে প্রসন্ন কঙ্কমর্হসি ॥ স্বর্গারোহণসোপানং বদীয়মুদকং শুভে ।  
অতঃস্পৃশামি পাদাভ্যাং গঙ্গে দেবি নমোহস্ত তে ॥

স্নান-মন্ত্র—ওঁ বিষ্ণুপাদার্ধাসঙ্কুতে গঙ্গে ত্রিপথগামিনি । ধর্মত্রেবীতি বিখ্যাতে  
পাপং মে হর জাহবি ॥ শঙ্কয়া ভক্তিসম্পন্নৈ শ্রীমাতদেবি জাহবী । অমৃতেনাধুন  
দেবি ভাগীরথি পুনীহি মাম্ ।

অনন্তর স্নান করিয়া “ওঁ সত্যপাতকসংহন্ত্রী”—মন্ত্রে গঙ্গার প্রণাম করিবে ।

### প্রাতঃ স্নান ।

তুলা-মকর-মেষে প্রাতঃস্নানং বিধীয়তে ।

নিরামিষং হবিষ্ণ্যং বা মহাপাতকনাশনম্ ॥

কার্ত্তিক, মাঘ ও বৈশাখমাসে প্রাতঃস্নানের বিধি আছে। এই সকল মাসে প্রাতঃস্নান ও নিরামিষ বা হবিষ্ণ্যশী হইলে মহাপাতক বিনষ্ট হয়। স্নানের মন্ত্রাদি সমস্তই সাধারণ স্নানের মত, বিশেষ মন্ত্র এই,—

কার্ত্তিকমাসীয় প্রাতঃস্নানমন্ত্র—ওঁ কার্ত্তিকেহং করিষ্যামি প্রাতঃস্নানং জনার্দন । প্রীত্যর্থং তব দেবেশ দামোদর ময়া সহ ॥

মাঘমাসের প্রাতঃস্নানমন্ত্র—ওঁ মাঘমাসমিমং পুণ্যং স্নাম্যহং দেব মাধব । তীর্থস্থাস্ত্র জলে নিত্যং প্রসীদ ভগবন্ হবে ॥ ওঁ দুঃখদারিদ্র্যানাশায় শ্রীবিষ্ণো-স্তোষণায় চ । প্রাতঃস্নানং করোম্যগ্ন মাঘে পাপবিনাশনম্ ॥ মকরহুে রবৌ মাঘে গোবিন্দাচূত মাধব । স্নানেনানেন হে দেব যথোক্তফলদো ভব ॥ ওঁ দিবাকর জগন্নাথ প্রভাকর নমোহস্ত তে । পরিপূর্ণং কুরুষ্বেদং মাঘস্নানং মহাত্রতম্ ॥

### তুলসীচয়নাদি-বিধি ।

পূর্ণিমায়ামায়াঞ্চ দ্বাদশ্যাং রবিসংক্রমে । তৈলাভ্যঞ্জে তথাস্নাতে মধ্যাহ্নে নিশিসন্ধ্যয়োঃ ॥ অশুচ্যার্শৌচকালে চ রাত্রিবাসোহধিষ্ঠিতে তথা । তুলসী যে চ ছিন্দন্তি তে ছিন্দন্তি হরেঃ শিরঃ ॥

পূর্ণিমা, অমাবস্তা, দ্বাদশী ও রবিসংক্রমণে, তৈল মাধিয়া, অস্নাত অবস্থায়, রাত্রিতে, উভয় সন্ধ্যাকালে, অশুচি অবস্থায়, অর্শৌচকালে এবং রাত্রিবাস বজ্রে তুলসীচয়ন করিতে নাই ।

পত্রাণাং চয়নে বিপ্র ভগ্না শাখা যদা ভবেৎ ।

তদা হৃদি ব্যথা বিমোহর্দীয়তে তুলসীপতেঃ ॥

তুলসীপত্র চয়নকালে যদি শাখা ভঙ্গিয়া যায়, তবে বিষ্ণুর হৃদয়ে ব্যথা প্রদান করা হয় ।

ক রতালত্রয়ং দৃষ্টা চিন্তয়াত্তুলসীদলম্ ।

যথা ন কম্পতে শাখা তুলস্যাঃ দ্বিজসক্তম্ ॥

বারত্রেয় করতালি দিয়া তুলসীর শাখা কম্পন না হয়, এমনভাবে বামহস্ত দ্বারা শাখা ধরিয়া দক্ষিণহস্ত দ্বারা মঞ্জরীবৃত্ত সহ তুলসীপত্র চয়ন করিবে ।

অন্নাত্মা তুলসীং ছিদ্ভা যঃ পূজাং কুরুতে নরঃ ।

সোহপরাধী ভবেন্নিত্যং তৎ সৰ্ব্বং নিষ্ফলং ভবেৎ ॥

অন্নাত অবস্থায় তুলসীচয়ন করিয়া যে ব্যক্তি পূজা করে, সে অপরাধী হয়, এবং তাহার সমস্ত পূজা নিষ্ফল হইয়া থাকে । অতএব স্নান করিয়াই তুলসী চয়ন করিবে ।

তুলসী চয়নমন্ত্র—ওঁ তুলস্তুতনামাসি সদা ত্বং কেশব্র প্রিয়ে ॥ কেশবার্থে চিনোমি ত্বাং বরদা ভব শোভনে ॥ ত্বদঙ্গসম্ভবৈঃ পত্রৈঃ পূজয়ামি যথা হরিম্ । তথা কুরু পবিত্রাঙ্গি কলৌ মলবিনাশিনি ॥

তুলসী-স্নানমন্ত্র—ওঁ গোবিন্দবল্লভাং দেবীং জগচ্চেতন্যকারিণীম্ ।

স্নাপয়ামি জগদ্ধাত্রীং বিষ্ণুভক্তিপ্রদায়িনীম্ ॥

তুলসী প্রণাম—ওঁ বন্দ্যৈ তুলসীদেব্যৈ প্রিয়্যৈ কেশবস্ত চ ।

বিষ্ণুভক্তিপ্রদে দেবি সত্যবতৌ নমোনমঃ ॥

### বিল্বপত্র-চয়নাদি-বিধি ।

চয়নমন্ত্র—ওঁ পুণ্যরুক মহাভাগ মানুর ত্রীফল প্রভো ।

মহেশপূজনার্থায় ত্বৎপত্রাণি চিনোম্যহম্ ॥

জলদানমন্ত্র—ওঁ ত্রীফল ত্রীনিকৈতোহসি সদা বিজয়বর্ধন ।

ধর্ম্মার্থকামমোক্ষায় স্নাপয়ামি শিবপ্রিয় ॥

প্রণামমন্ত্র—ওঁ মহাদেবপ্রিয়করো বাসুদেবপ্রিয়ঃ সদা ।

উমাপ্রীতিকরো রক্ষো বিশ্বরূপ নমোহস্ত তে ॥

### অশ্বখরুকৈ জলদান-মন্ত্র ।

ওঁ চক্ষুস্পন্দং ভূজস্পন্দং তথা হৃৎস্পন্দর্শনম্ । শক্রণাক সমুখানমশ্বখ শময়াস্ত মে । অশ্বখরুপিন্ ভগবন্ প্রীয়তাং মে জনার্দন ॥

প্রণাম—ওঁ অগ্রে ব্রহ্মা মূলে বিষ্ণুঃ শাখায়াঞ্চ মহেশ্বরঃ ।

পত্রে দেবগণাঃ সর্ব্বৈ রুকরাজ নমোহস্ত তে ॥

### ত্রীবিষ্ণুচরণামৃতপান-মন্ত্র ।

ওঁ কৃষ্ণ কৃষ্ণ মহাবাহো ভক্তানামাঙ্গিনাশন । সৰ্ব্বপাপপ্রশমনং পাদোদকং প্রেচ্ছ মে ॥ অকালমৃত্যুহরণং সৰ্ব্বব্যাধিবিনাশনম্ । বিষ্ণুপাদোদকং পীত্বা শিরসা ধারণাশ্বহম্ ॥

### ব্রাহ্মণ-পাদোদক-পান-মন্ত্র ।

ওঁ ব্রহ্মাণ্ডোদরমধ্যে তু যানি তীর্থানি সন্তি বৈ । তানি সর্কানি তীর্থানি  
সন্তি বিপ্রপাদোদকে । বিপ্রপাদোদকং পীঠা যাবন্তিষ্ঠতি মেদিনী । তাবৎ  
পুঙ্করপাত্রেণ পিবন্তি পিতরো দকম্ ॥

### শান্তিস্বস্ত্যয়ন ।

অদৃষ্ট ও পুরুষকার লইয়া মানব । অদৃষ্ট বা কর্মফলজনিত গ্রহাদি বিরুদ্ধ  
হইয়া অমঙ্গল সংঘটনে প্রযুক্ত হইলে, তাহার মঙ্গলজন্ম শান্তিস্বস্ত্যয়ন করা  
আবশ্যক ।—এই উद्यোগ ও কর্মকেই পুরুষকার বলা বাইতে পারে । যে ধর্ম-  
কার্যের অনুষ্ঠানে বিরুদ্ধগ্রহদোষ নিবারণ ও ভূতাদির উপদ্রব প্রশমন এবং  
রোগাদি ত্রিবিধ অনিষ্ট নিবারিত হয়, তাহার নাম শান্তি এবং ভাবিমঙ্গলকামনায়  
যে ধর্ম-কার্য করা যায়, তাহার নাম স্বস্ত্যয়ন ।

এই সকল কার্যে কললাভ করিতে হইলে অভিজ্ঞ পুরোহিত দ্বারাই যথানিধি  
অনুষ্ঠান করা কর্তব্য । অনভিজ্ঞ পুরোহিত দ্বারা কার্য করাইলে সফল  
না হইয়া কার্য্যদোষে বরং সময়ে সময়ে বিপরীত ফলই ঘটয়া থাকে ।  
অভিজ্ঞ পুরোহিত দ্বারা ক্রিয়া করাইলে শান্তিস্বস্ত্যয়নের ফল হাতে হাতে  
পাওয়া যায় ।

শুভগ্রহাধিকারেষু যুর্হ্মিকপ্রাঞ্বেষু চ ।

শুভরাশিবিলয়েষু শুভশান্তিকপৌষ্টিকম্ ॥

শুক্ল, সোম, বুধ, বৃহস্পতি এবং রবিবারে শুক্রপক্ষে কর্মকর্তার শুভলগ্নে  
শুভরাশিতে, শুভতিথি, লোগ এবং করণে, চিত্রা, অম্বরাধা, মৃগশিরা, রেবতী,  
পুষ্যা, অশ্বিনী, হস্তা, উত্তরফল্গুনী, উত্তরাষাঢ়া, উত্তরভাদ্রপদ ও রোহিণীনক্ষত্রে  
শান্তিস্বস্ত্যয়নাদি কার্য্য প্রশস্ত ।

ক্ষুদ্র ক্ষুদ্র আপদ্ নাশের জন্ম নিম্নলিখিত ব্যবস্থামতে শান্তি করা যাইতে  
পারে ।

পঠেচ্চণ্ডীং জপেক্গুগাং পুঙ্কয়েৎ পার্ধিবৎ শিবম্ ।

কারয়েদ্ধরিদ্রামানি কলৌ কার্য্যং চতুষ্টয়ম্ ॥

চণ্ডীপাঠ, দুর্গানামজপ, পার্ধিব শিবপূজা এবং হরিনামকীর্তন (খোলকরতাল  
সহযোগে হরিনামসংকীর্তন) ও বিষ্ণুর সহস্র নামাদি শুভ পাঠ করিবে । এই  
চারিটা কার্যের অনুষ্ঠানে মানবের সকল আপদের শান্তি হয় ।

## পঞ্চাঙ্গ-স্বস্ত্যয়ন ।

চণ্ডীপাঠ, দুর্গামন্ত্র জপ, পার্শ্ববশিবপূজা, নারায়ণে তুলসীদান ও মধুসূদনমন্ত্র জপ, ইহাকে পঞ্চাঙ্গ-স্বস্ত্যয়ন বলে ।

চণ্ডীপাঠের সংকল্প,—বিষ্ণুরোম্ তৎসদগ্ধ অমুকে মাসি অমুকে পক্ষে অমুকতিথৌ অমুকগোত্রঃ শ্রীঅমুকদেবশর্মা (এস্থানে পুরোহিতের নাম গোত্র হইবে), অমুকগোত্রস্ত অমুকদেবশর্মাণঃ সর্বাংগাচ্ছান্তিপূর্বক-বাটিতি-মনোহভীষ্টসিদ্ধিকামঃ ( রোগাদি শান্তিব জ্ঞ হইলে—গোচরবিলগ্নাদি স্থানাব-স্তিতরব্যাদিনবগ্রহসংস্ফুট—সংস্ফুচ্যমান—সংস্ফুচয়িচ্ছমাংগসর্কারিষ্ট-প্রশমন—পূর্বক জীববদেতৎস্বলশরীরাবিরোধেনোৎপন্নামুকরোগাণাং বাটিতিপ্রশমনকামঃ ) শ্রীকৃষ্ণদ্বৈপায়নাভিধানমহর্ষিবদেবাস-প্রোক্ত-জয়াখামার্কণ্ডেয়পুরাণান্তর্গত ঐ মার্কণ্ডের উবাচ । সাবর্ণিঃ সূর্যাতনরো যো মনুঃ কথ্যতেহষ্টম ইত্যাদি এবং দেব্যা বরং লক্ষ্মী সুরথঃ ক্ষত্রিয়র্ষভঃ । সূর্যাজ্জন্ম সমাসাচ্চ সাবর্ণির্ভবিতা মনুঃ ইতি মার্কণ্ডেয়পুরাণে সাবর্ণিকে মন্ত্রভাবে দেবীমাহাত্ম্যে দেবীমাহাত্ম্য সমাপ্তমুখ্যস্তস্য দেবীমাহাত্ম্যস্ত একাবন্তি ( ত্রিাবন্তি বা )—পাঠকর্মাংগ করিষ্যামি ।

দুর্গামন্ত্রজপের সংকল্প,—বিষ্ণুরোম্ অগ্নেত্যাগি শ্রীদুর্গাপ্রীতিকামঃ অষ্টোত্তর শতসংখ্যকং ( বা অষ্টোত্তরসহস্রসংখ্যকং ) ঐ দুর্গে দুর্গে বক্ষণি স্বাহেতি মন্ত্র-জপমহং করিষ্যামি

জপমন্ত্র,—ঐ দুর্গে দুর্গে বক্ষণি স্বাহা ।

বতসংখ্যক সংকল্প করা হয়, তাহার চতুর্গুণ জপ করিতে হইবে ।

পার্শ্বব শিবপূজার সংকল্প,—অগ্নেত্যাগি—শিবলিঙ্গাধিকরণক-শিবপ্রীতিকামঃ ইয়ংসংখ্যক-পার্শ্ববশিবলিঙ্গপূজনমহং করিষ্যামি ।

তুলসীদানের সংকল্প,—অগ্নেত্যাগি—শ্রীবিষ্ণুপ্রীতিকামঃ ঐ নমস্তে বহু রূপায় বিষ্ণবে পরমায়ানে স্বাহেতি মন্ত্রেণ বিষ্ণবে অষ্টোত্তরশতসংখ্যক ( বা যদৃচ্ছা দানের সংখ্যা ) সচন্দনতুলসীপত্রদানমহং করিষ্যামি ।

তুলসীদান-মন্ত্র,—ঐ নমস্তে বহুরূপায় বিষ্ণবে পরমায়ানে স্বাহা ।

মধুসূদনমন্ত্র জপের সংকল্প,—বিষ্ণুরোমিত্যাগি শ্রীবিষ্ণুপ্রীতিকামঃ অষ্টো-ত্তরশতং (যদৃচ্ছাসংখ্যক) ঐ নমো ভগবতে বাসুদেবায়েতি মন্ত্রজপমহং করিষ্যামি ।

জপমন্ত্র,—ঐ নমো ভগবতে বাসুদেবায় ।

## নবগ্রহ-শান্তি ।

নবগ্রহের মধ্যে যে গ্রহ প্রতিকূল হইয়াছে, নিম্নলিখিত প্রকারে পূজা-জপ-হোমাদি করিলে তাহার শান্তি হইয়া থাকে । সঙ্কল্পাদি পূর্বোক্ত বিধানে করা কর্তব্য এবং গণেশাদি দেবতার পূজাদি অত্যাচ্ছ দেবতার পূজাপদ্ধতির ত্রায়ই করিতে হয় ।

বিবির ধ্যান,—ওঁ ক্ষত্রিয়ং কাশ্রপং রক্তং কালিকং ষাডশাঙ্গুলম্ । পরমহস্তদ্বয়ং পূর্বাননং সপ্তাশ্ববাহনম্ । শিবাধিদেবতং সূর্য্যং বহ্নিপ্রত্যাদিদেবতম্ ॥

প্রণাম—জবাকুসুমসঙ্কাসমিত্যাদি ।

মন্ত্র—ওঁ হ্রীং হ্রীং সূর্য্যায় ।

উর্দ্ধপাণি করিয়া শৈবমালাতে জপ করিবে । জপের সংখ্যা ছয় হাজার, হোম ছয় শত, তর্পণ বাইট, অভিষেক ছয়, ব্রাহ্মণভোজন এক, গুড়মিশ্রিত তণ্ডুল বলি । পূজাদ্রব্য—রক্তচন্দন, গুণ-গুণ, ধূপ, রক্তপুষ্প, মালা, বস্ত্র প্রভৃতি ।

হোম—কপিল নামক অগ্নি, আকন্দকাঠের সমিধ ।

যথাশক্তি অধিদেবতার পূজা করিবে ।

অধিদেবতা—দক্ষিণে শিব, বামে বাহু । রক্তবর্ণ মণ্ডলমধ্যস্থ বর্জুল ।

দক্ষিণা ও দান—ধেহু, রক্তবর্ণ পট্টবস্ত্র, প্রেবাল, তাম্র ও উপবীত ।

সোমের ধ্যান—ওঁ সামুদ্রং বৈশ্বমাত্রেয়ং হস্তমাত্রং সিতাঘরম্ । শ্বেত-দ্বিবাছং বরদং দক্ষিণং সগদেতরম্ । দশাশ্বং শ্বেতপন্নগং বিচিন্ত্যোমাদিদেবতম্ । জলপ্রত্যাদিদেবকং সূর্য্যাস্তমাহবয়েত্তথা ॥

প্রণাম—দিব্যশঙ্খতুঘারাভং কীরোদাগর্বসস্তবম্ ।

নমামি শশিনং ভক্ত্যা শস্তোমু কুটভূষণম্ ॥

মন্ত্র—ওঁ ঐং ক্রীং সোমায় ।

অধঃপাণি ও শক্তিমালাতে জপ করিবে । জপের সংখ্যা পনের হাজার, হোম একহাজার পাঁচশত । তর্পণ একশত পঞ্চাশ । অভিষেক পনের । ব্রাহ্মণভোজন দুই ও দুইজন কাপালিক ভোজন করাইবে । পলাশকাঠের সমিধ । পূজাদ্রব্য—গুরুপুষ্প, বস্ত্র, মালা, আভরণ, শ্বেতচন্দন ও সরলধূপ ।

বলিজ্রব্য—মৃত পায়স । পিজল নামক অগ্নি । অধিদেবতা উমা, প্রত্যাদি-দেবতা জল । দক্ষিণা—শঙ্খ । দান—পট্টবস্ত্র, গুরুধেহু, কীরপূরিত শঙ্খ ও রক্তনির্মিত চন্দ্র ।

মঙ্গলের ধ্যান—ওঁ আবস্ত্যং ক্ষত্রিয়ং রক্তং মেঘস্থং চতুরঙ্গুলম্ । আরক্ত-



মাল্যবসনং ভারদ্বাজং চতুভূজম্ । দক্ষিণোদ্ধক্রমাচ্ছক্তি-বরাভয়গদাকরম্ ।  
আদিত্যাভিমুখং দেবং তদ্বদেব সমাহ্বয়েৎ । স্বন্দাধিদেবতং ভৌমং ক্রিতি-  
প্রত্যাদিদেবতম্ ।

প্রণাম—ধরনীগর্ভসমুতং বিদ্যুৎপুঞ্জসমপ্রভম্ ।

কুমারং শক্তিহস্তঞ্চ লোহিতাজং নমামাহম্ ॥

মন্ত্র—ওঁ হুং শ্রীং মঙ্গলায় ।

উর্ধ্বপাণি ও শৈবমালাতে জপ । জপের সংখ্যা আটহাজার । হোম আট  
শত । তর্পণ আশী । অভিবেক আট । ব্রাহ্মণভোজন এক । ভিক্ষুকভোজন এক ।  
হোম—ধূত্র নামক অগ্নি, খদির কাঠের সমিধ্ । অধিদেবতা স্বন্দ, প্রত্যাধি-  
দেবতা ক্রিতি ।

পূজাদ্রব্য—কুঙ্কুম, চন্দন, রক্তপুষ্পাদি, দেবদারু ধূপ । দক্ষিণা রক্তবর্ণ রুষ ।

দান—রক্তবর্ণ বস্ত্র, প্রবাল, রক্তবর্ণ রুষ, মশুর ও তাম্র ॥

বুধের ধ্যান—ওঁ মাগধং দ্ব্যঙ্কুলাত্রেয়ং বৈশ্র্যং পীতং চতুভূজম্ । বামোদ্ধ-  
ক্রমতশ্চর্ম-গদাবরদধড়িগনম্ ॥ সূর্যাস্ত্রং সিংহগং সৌম্যং পীতবস্ত্রং তথাহ্বয়েৎ ।  
নারায়ণাধিদেবঞ্চ বিষ্ণুপ্রত্যাদিদেবতম্ ॥

প্রণাম—প্রিয়স্কুলিকাশ্রামং রূপেণাপ্রতিমং বুধম্ ।

সৌম্যং সর্বগুণোপেতং নমামি শশিনঃ সূতম্ ॥

মন্ত্র—ওঁ ঐং শ্রীং বোধায় ।

উর্ধ্বপাণি ও শৈবমালাতে জপ করিতে হয় । জপের সংখ্যা সতর হাজার ।  
হোম সতর শত । তর্পণ একশত সতর । অভিবেক সতর । ব্রাহ্মণভোজন  
দুই ও শিশুভোজন এক । হোমে—জঠর নামক অগ্নি, অপামার্গের সমিধ্ ।

পূজাদ্রব্য—পীতপুষ্পাদি, ধূপ, বস্ত্রাদি ; সরল গন্ধ, সূতযুক্ত দেবদারু ধূপ ।  
নারায়ণ অধিদেবতা এবং বিষ্ণু প্রত্যাদিদেবত । দক্ষিণা সূবর্ণ ।

দান—কুঙ্কুমবাসিত বস্ত্র, যজ্ঞসূত্র, কাঞ্চন ও চন্দন ॥

বৃহস্পতির ধ্যান—ওঁ দ্বিজমাদিরসং পীতং সৈকবঞ্চ বড়ঙ্গুলম্ । ধ্যায়েৎ  
পীতাঘরং জীবং সরোজহং চতুভূজম্ । দক্ষোদ্ধদক্ষবরদকরকাদশমাহ্বয়েৎ ।  
ব্রহ্মাধিদেবং সূর্যাস্ত্রমিত্রপ্রত্যাদিদেবতম্ ॥

প্রণাম—দেবতানামুদীপাঞ্চ গুরুং কনকসগ্নিভম্ ।

বন্দ্যভূতং ত্রিলোকেশং তং নমামি বৃহস্পতিম্ ॥

মন্ত্র—ওঁ শ্রীং শ্রীং হুং বৃহস্পতিয়ে ॥

শুক্লাপাণি ও শৈবমালাতে জপ করিতে হয়। জপের সংখ্যা উনিশহাজার, হোম উনিশ শত। তর্পণ একশত নব্বই ॥ অভিষেক উনিশ ॥ ব্রাহ্মণভোজন দুই ও জ্যোতির্বিদু ভোজন এক। হোমে শিখী নামক অগ্নি। অশ্বখকাঠের সমিধ্। পূজাদ্রব্য—পীতবর্ণের পুষ্প ও বস্ত্রাদি ॥ চন্দন, অগুরু, কলুরি ও কুঙ্কম এই চতুর্গন্ধ এবং দশাক ধূপ। অধিদেবতা ব্রহ্মা, প্রত্যধিদেবতা ইন্দ্র। দক্ষিণা—পীতবর্ণের বস্ত্রযুগ্ম। দান—মুক্তা, কাঞ্চন, পীতবর্ণের অশ্ব, ঘজোপবীত ও ফল ॥

শুক্রেণ ধ্যান—ওঁ শুক্রং ভোজকটং বিপ্রং ভার্গবঞ্চ নবাজুলম্ ॥ পদ্মস্ব-  
মাহ্বয়েৎ সূর্য্যমুখং শ্বেতং চতুভূজম্ ॥ গদাধাররকরকাদম্বুহস্তং সিতাধরম্ ।  
শক্রাধিদেবতং ধ্যায়ৈচ্ছতী-প্রত্যাধিদেবতম্ ॥

প্রণাম—হিমকুন্দগুণালাভং দৈত্যানাং পরমং গুরুম্ ।

সর্বশাস্ত্রপ্রবক্তারং ভার্গবং প্রণমাম্যহম্ ॥

মন্ত্র—ওঁ হ্রীং ত্রীং শুক্রায় ।

শুক্লাপাণি ও শৈবমালাতে জপ করিবে। জপের সংখ্যা একুশ হাজার ॥ হোম একুশ শত। তর্পণ দুইশত দশ। অভিষেক একুশ। ব্রাহ্মণভোজন ও শৈবভোজন তিন। হোমে—হাটক নামক অগ্নি, ডুমুরের সমিধ্। পূজাদ্রব্য—গুরু পুষ্পাদি শ্বেতচন্দন, অগুরু ধূপ। অধিদেবতা ইন্দ্র, প্রত্যধিদেবতা পতী। দক্ষিণা ষোটক। দান—গুরুবর্ণের অশ্ব, গুরুবস্ত্র, স্বর্ণ ও মুক্তা।

শনৈশচরের ধ্যান—ওঁ সৌরাষ্ট্রং কাশ্মপং শূদ্রং সূর্য্যাস্তং চতুরভুজম্ । কৃষ্ণং  
কৃষ্ণাধরং গৃধ্র গতং সৌরিং চতুভূজম্ ॥ তদ্বদাণধরং শূলধর্ম্মহস্তং সমাহ্বয়েৎ ।  
সমাধিদেবতং প্রজাপতিপ্রত্যাধিদেবতম্ ।

প্রণাম—ওঁ নীলাঙ্গনচয়প্রথ্যং রবিসুহৃৎ মহাপ্রহম্ ।

ছায়ায়া গর্ভদন্তুহং বন্দে ভক্ত্যা শনৈশচরম্ ॥

মন্ত্র—ওঁ ঐং ত্রীং ত্রীং শনৈশচরায় ।

উর্দ্ধপাণি ও শৈবমালাতে জপ। জপের সংখ্যা দশ হাজার। হোম এক হাজার। তর্পণ একশত। অভিষেক দশ। ব্রাহ্মণভোজন এক। হোমে মহাতেজ নামক অগ্নি। শযী (শাইকাঠের) সমিধ্। পূজার যুগনাভি গন্ধ, কালাগুরু-ধূপ। কৃষ্ণপুষ্প ও বস্ত্রাদি, অধিদেবতা যম, প্রত্যধিদেবতা প্রজাপতি। দক্ষিণা—কৃষ্ণপবী, দান—কৃষ্ণবর্ণী গাভী, কৃষ্ণবর্ণ বস্ত্রযুগ্ম, কৃষ্ণবর্ণের কঞ্চল, মহিষ, শুক্ক লৌহ ও সীসক।

বাহুর ধ্যান—ওঁ রাহুং মলয়জং শূদ্রং পৈষ্ঠিনং দ্বাদশাজুলম্ । কৃষ্ণং কৃষ্ণা-  
 স্বরং সিংহাসনং ধ্যাত্বা তথাহুবেৎ । চতুর্ন্বাহুং খড়্গবরশূলচর্ম্মকরং তথা ।  
 কালাধিদেবং সূর্য্যাস্ত্রং সপ্তপ্রত্যাদিদেবতম্ ॥

প্রণাম—ওঁ অর্দ্ধকায়ং মহাঘোরং চন্দ্রাদিত্যবিমর্দকম্ ।

সিংহিকায়াঃ সূতং রৌদ্রং তং রাহুং প্রণমাম্যহম্ ॥

মন্ত্র—ওঁ ঐং হ্রীং রাহবে ।

উর্দ্ধপাণি ও শৈবমালায় জপ । জপের সংখ্যা বারহাজার । হোম বারশত ।  
 তর্পণ একশত কুড়ি । অভিষেক বার । ব্রাহ্মণভোজন দুই ও ব্রহ্মভোজন এক ।

হোমে—মহাতেজা নামক অগ্নি, দুর্কা সমিধ্ । পদ্মকাঠ, গুড়ত্বক্ ধূপ ।

পূজাদ্রব্য—কৃষ্ণবস্ত্র ও পুষ্পাদি । অধিদেবতা কাল, প্রত্যাদিদেবতা সর্প ।  
 দক্ষিণা লৌহখড়্গ । দান—তীক্ষ্ণখড়্গ, পট্টবস্ত্র, চারিসের তিনছটাক ওজনের  
 লৌহ এবং চন্দন ।

কেতুর ধ্যান—ওঁ কোশধীপং কেতুগণং জৈমিনীয়ং ষড়্জুলম্ । ধূত্রং গৃধ্র-  
 গতং শূদ্রমাহুবেৎ বিক্রতাননম্ ॥ সূর্য্যাস্ত্রং ধূম্রবসনং বরদং গদিনং তথা  
 চিত্রগুপ্তাদিদেবঞ্চ ব্রহ্মপ্রত্যাদিদেবতম্ ।

প্রণাম—ওঁ পলালধুমসন্ধাশং তারাগ্রহবিমর্দকম্ ।

রৌদ্রং রুদ্রাঙ্ককং ক্রু রং তং কেতুং প্রণমাম্যহম্ ॥

অধঃপাণি ও শৈবমালাতে জপ । জপের সংখ্যা বারহাজার । হোম বার  
 শত । তর্পণ একশত কুড়ি । অভিষেক বার । ব্রাহ্মণভোজন দুই, চণ্ডাল  
 ভোজন এক । হোমে—হতাশন নামক অগ্নি, কুশ সগিধ্ । রক্তচন্দন, শ্বেতচন্দন,  
 কুঙ্কুম, সরলকাঠ, অগুরু, মৃগনাভি, পদ্মকাঠ এই সমুদয় মিশ্রিত গুড়ত্বক্ ধূপ ।

পূজাদ্রব্য—ধূম্রবর্ণের পুষ্প ও বস্ত্রাদি । চিত্রগুপ্ত অধিদেবতা, প্রত্যাদিদেবতা  
 ব্রহ্মা । দক্ষিণা ছাগ । দান—কৃষ্ণবর্ণ বস্ত্র, ছাগ, চন্দন ও লৌহ ।

অশক্তপক্ষে সমস্ত কার্য্যেই দক্ষিণা ও দানদ্রব্যাদির মূল্য দেওয়া যাইতে  
 পারে । গ্রহের দানদ্রব্য ও দক্ষিণা গ্রহবিগ্রকে দিবে, অতথা নিষ্ফল হয় এবং  
 ষে ব্রাহ্মণ লোভবশতঃ উহা গ্রহণ করে, সে পতিত হয় ।

### ত্রিপুঙ্কর-শান্তি ।

পুনর্নস্তুভরাষাঢ়া কৃত্তিকোত্তরফল্গুনী । পূর্নভাদ্রবিশাখা চ রবিভৌমশনৈ-  
 শ্চরাঃ । দ্বিতীয়া সপ্তমী চৈব দ্বাদশী তিথিরেব চ ॥ এতেষামেব যোগে কু

ভবতীতি ত্রিপুঙ্করঃ ॥ বারে শস্ত্র-সুতং হস্তি তিথৌ গোধনমেব চ । নক্ষত্রে  
গোত্রহানিঃ স্ত্রাং সর্কং হস্তি ত্রিপুঙ্করে । পুঙ্করত্রয়োদোষণে বাস্তবক্ষো ন জীবতি ॥

পুনর্কস্ম, উত্তরাষাঢ়া, কৃত্তিকা, উত্তরফল্গুনী, পূর্বভাদ্রপদ ও বিশাখা এই  
সকল নক্ষত্রে রবি, মঙ্গল ও শনিবার এবং দ্বিতীয়া, সপ্তমী ও দ্বাদশী তিথির  
যোগ হইলে ত্রিপুঙ্করযোগ হয় । বারদোষে শস্ত্রহানি ও পুত্রহানি, তিথিদোষে  
গো এবং নক্ষত্রদোষে গোত্রনাশ হয়, আর তিন দোষ একত্র হইলে সমস্ত নষ্ট  
করে, এমন কি বাস্তবক্ষও জীবিত থাকে না ।

এবং ত্রিপুঙ্করে যোগে দোষো জীবনসংশয়ঃ । পুত্রঃ কস্তা চ ভগিনী পিতৃ-  
মাতৃসহোদরঃ ॥ পিতৃভ্রাতা মাতুলশ্চ জাতয়শ্চ সপিওকাঃ । সর্কাস্তাবে  
রিষ্টদোষে বাস্তবক্ষো ন জীবতি ॥ মাসে মাসে ত্রিপক্ষে বা যথাসে বৎসরেহপি  
বা । অবশ্যং মরণং তত্র নাস্তি যোগোনিরামিষঃ ॥

ত্রিপুঙ্করযোগে কাহারও মৃত্যু হইলে, সেই প্রেতের পুত্র, ভগিনী, কস্তা,  
পিতা, মাতা, সহোদর, খুল্লভাত, মাতুল, জ্ঞাত, সপিও ইহাদিগের জীবন নষ্ট  
হয় । এ সকল যদি না থাকে, তবে মৃতব্যক্তির বাস্তবক্ষও জীবিত থাকে না ।  
একমাসে, দেড়মাসে, ছয়মাসে বা বৎসরের মধ্যে কথিত অনিষ্ট সকল ঘটিবে ।  
এই যোগ কখনই নিষ্ফল হয় না । অতএব ইহার শাস্তির জন্য নিম্নলিখিত  
পদ্ধতি অনুসারে “ত্রিপুঙ্করশাস্তি” করিবে ।

পুঙ্করশাস্তিপ্রয়োগ—নিত্যক্রিয়াদি সম্পন্ন করিয়া আচমন করিবে । তদ-  
নস্তর নারায়ণশিলায় গন্ধপুষ্পাদি প্রদান করতঃ পুণ্যাহবাচনাদি করিবে ।  
তৎপরে সংকল্প করিবে । যথা—

বিষ্ণুরোম্ তৎসদৃশ্য অমুকে মাসি অমুকে পক্ষে অমুক-  
তিথৌ অমুকগোত্রঃ শ্রীঅমুকদেবশর্মা অমুকগোত্রশ্চ প্রেতশ্চ  
অমুকদেবশর্মাণঃ ত্রিপুঙ্করযোগকালীনমরণ-জনিতানিষ্ট-প্রশমন-  
কামোহং শাস্তিং করিষ্যামি ।

অনস্তর সংকল্পসূক্তাদি পাঠ করিয়া ব্রহ্মা, আচার্য্য, হোতা ও সদস্ত বরণ  
করিবে । তৎপরে পঞ্চগব্য তন্তুম্বলে শোধন করিয়া, সেই মিলিত পঞ্চগব্য  
দ্বারা বেদী শোধন করতঃ ঘটস্থাপন করিবে । তদনস্তর ঘটে গণেশ, শিবাদি  
পঞ্চদেবতা প্রভৃতি দেবতাগণের পূজা করিয়া গ্রহমণ্ডলে নবগ্রহের পূজা করিয়া  
ঘটে দশদিক্‌পালের পূজা করিবে ।

অনন্তর মণ্ডলের উপবে পৃথক পৃথক রূপে চারিটা কলসী স্থাপন করিবে । প্রথম কলসীর উপর একখানি লৌহপাত্র রাখিয়া, ত্রীহিষবদ্বারা ঐ পাত্র পূর্ণ করিয়া দিয়া, তাহাতে লৌহময়ী যম-প্রতিমা রুক্ষবস্ত্রে আচ্ছাদন পূর্বক স্থাপন করিবে । দ্বিতীয় কলসীর উপরে তাম্রপাত্র রাখিয়া তাহা তিলদ্বারা পূর্ণ করিয়া শুক্লবস্ত্রে আচ্ছাদনপূর্বক তাম্রময়ী ধর্মপ্রতিমা রাখিবে । তৃতীয় কলসীর উপরে যবপূরিত কাংশুপাত্র রাখিয়া পীতবস্ত্র দ্বারা আচ্ছাদনপূর্বক কাংশুময়ী চিত্রগুপ্তপ্রতিমা স্থাপন করিবে । চতুর্থ কলসোপরি গোধূমপূরিত প্রস্তর পাত্রে রৌপ্যময়ী পুষ্করপ্রতিমা স্থাপন করিবে ।

অনন্তর পঞ্চযুতদ্বারা স্ব স্ব মন্ত্রে স্নান করাইয়া প্রত্যেকের প্রাণপ্রতিষ্ঠা করিয়া আবাহন পূর্বক ষোড়শোপচারে ( অশক্ত হইলে দশোপচারে ) পূজা করিয়া প্রণাম করিবে । যথা—

প্রথমে যমের আবাহন করিয়া প্রাণপ্রতিষ্ঠাপূর্বক পূজা করতঃ প্রণাম করিবে—

ওঁ ধর্মরাজ নমস্তভ্যং কালদণ্ডধরঃ প্রভো ।  
বৈবস্বত নমস্তেহস্ত প্রেতারিষ্ঠং বিনশ্যতু ॥

“ওঁ বৈবস্বতায় নমঃ”— এই মন্ত্রে তিনবার পূজা করিবে ।

অনন্তর ধর্মের আবাহন করিয়া প্রাণপ্রতিষ্ঠাপূর্বক পূজাকরতঃ প্রণাম করিবে ।

ওঁ ধর্ম্য ত্বং ধর্ম্যরূপোহসি নিলোমোহসি নিরঞ্জনঃ ।  
প্রেতারিষ্ঠমিদং দেব নাশয় ত্বং মম প্রভো ॥

“ওঁ ধর্ম্যায় নমঃ” এই মন্ত্রে তিনবার পূজা করিবে ।

অনন্তর চিত্রগুপ্তের আবাহন পূর্বক প্রাণপ্রতিষ্ঠা করতঃ পূজা করিয়া প্রণাম করিবে ।

ওঁ যম-মন্ত্রী চিত্রগুপ্তো বিধাতা ধাতৃসংজ্ঞকঃ ।  
প্রেতারিষ্ঠপ্রশমনং কুরু দেব নমোহস্ত তে ॥

“ওঁ চিত্রগুপ্তায় নমঃ” এই মন্ত্রে তিনবার পূজা করিবে ।

অতঃপর পুষ্করের আবাহনপূর্বক প্রাণপ্রতিষ্ঠা করতঃ পূজা করিয়া, যে দিনে মৃত্যু হইয়াছে, সেই তিথি, বার ও নক্ষত্রের পূজা করিবে । পরে স্বগৃহোক্ত বিধিতে অগ্নিস্থাপন করিয়া সাধারণ কুশলিকায় চরুপাক করিবে । পরে “ওঁ যমায় স্বাহা” এই মন্ত্রে বৈকল্য ( বইচ গাছ ) সমিধ দ্বারা হোম করিবে । অনন্তর “ওঁ ধর্ম্যায় স্বাহা” “ওঁ চিত্রগুপ্তায় স্বাহা” এই মন্ত্রে পৃথক পৃথক ভাবে

ধর্ম এবং চিত্রগুপ্তের চক্র ও অক্ষকাঠ দ্বারা হোম করিবে। তৎপরে যব তিল ও গাভী ( অশক্তপক্ষে গোমূত্র চারি আনা ) ব্রাহ্মণকে দান করিয়া দক্ষিণা দিবে ও অচ্ছিত্রাবধারণ করিবে।

সুবর্ণং ব্রাহ্মণে দত্ত্বাৎ বিষ্ণুং সম্পূজয়েত্ততঃ ।

মধ্বাজ্যমিশ্রিতৈস্তিলৈর্হোমং কুর্ব্যাৎ সহস্রকম্ ॥—ইতি গোভিলঃ ।

গোভিল বলেন, ত্রিপুররশান্তিকরণার্থে, ব্রাহ্মণকে সুবর্ণদান করিয়া— বিষ্ণুপূজা করিবে এবং তিল মিশ্রিত মধু ও আজ্যদ্বারা “ওঁ বিষ্ণুবে স্বাহা”— মন্ত্রে সহস্রবার ( কলিতে চারিসহস্রবার ) হোম করিবে। ইহার সংকল্প-বাক্য ও পূর্ববৎ অগ্নিস্থাপন আদিও করিতে হয়। গোভিলের মতেও অনেকে পুরুরশান্তি করিয়া থাকেন।

### বাস্তযাগ ।

দেবগৃহারম্ভে, পুষ্করিণী তড়াগাদি প্রতিষ্ঠাকার্যে এবং বাস্ত সঙ্কীয় সমস্ত কার্যেই বাস্তযাগ করিতে হয়। মনুষ্যবাসের জন্ত গৃহপ্রতিষ্ঠায় একাশীতিপদ বাস্তযাগ এবং তন্ত্রের বাস্তসঙ্কীয় অত্যন্ত সমস্ত কার্যে চতুঃষষ্টিপদ বাস্তযাগ-প্রয়োগ-পদ্ধতি অনুসারে কার্য করিবে।

### চতুঃষষ্টিপদ-বাস্তযাগ ।

ওদ্ধকালে, শুভদিনে কৃতস্নান যজ্ঞমান, নিত্যক্রিয়াদি সম্পন্ন করিয়া স্বস্তি বাচনাদি করিবে,—ওঁ কর্তব্যেইশ্মিন্ বাস্তদোষপ্রশমনকর্ষ্মণি পুণ্যাং ইত্যাদি ক্রমে। তৎপরে মুখ্যচান্দ্রমাস উল্লেখ করিয়া সঙ্কল্প করিবে, যথা—

বিষ্ণুরোম্ তৎসদত্ত্ব অমুকেমাসি অমুকে পক্ষে অমুকতিথৌ  
অমুকগোত্রঃ শ্রীঅমুকদেবশর্মা শ্রীবিষ্ণুগৃহারম্ভে এতদ্বাস্তসর্ক-  
দোষোপশমনকামো বাস্তযাগকর্ষ্মাং করিষ্যে ।

সংকল্পস্বক্ “দেবো বো” ইত্যাদি মন্ত্র পাঠ করিবে। অতদেবতার গৃহারম্ভ কিম্বা জলাশয়াদি প্রতিষ্ঠা কর্ম হইলে “শ্রীবিষ্ণুগৃহারম্ভের” স্থলে সেই দেবতার নাম উল্লেখ করিবে। তৎপরে পঞ্চদেবতা নবগ্রহ প্রভৃতির পূজা করিয়া পুনরায় সংকল্প করিবে। যথা—

অন্তেত্যাদি বাস্তযাগকর্ষ্মাভ্যুদয়ার্থং সপ্তাধিপগৌর্যাদি-  
ষোড়শমাতৃকাপূজাবসোধারাসম্পাতনায়ুষ্য-সূক্ত-জপাভ্যুদয়িক-  
শ্রাদ্ধাগ্রহং করিষ্যে ।

অতঃপর হোতা, তন্ত্রধার, ব্রহ্মা ও সদস্য ব্রাহ্মণগণকে যথাবিধি বরণ করিবে। ( ১ম খণ্ড ৮৭ পৃঃ ১৭ পঃ ) ।

অতঃপর হোতা যজ্ঞমানের বেদোক্ত মন্ত্রে পৃথক্ পৃথক্ ভাবে পঞ্চগব্য শোধন করিয়া সমস্ত একীকৃত করিয়া গায়ত্রী পাঠ পূর্বক বেদীভূমিতে সেচন করিবে। তৎপরে শরৎপক্ খাণ্ড ( অভ্যঞ্জে হৈমন্তিক খাণ্ড, ) মুদগ, গোধূম, শ্বেতসর্ষপ, তিল ও যবাদিমিশ্রিত জলদ্বারা পুনরায় বেদী সেচন করিবে।

ষাটশাঙ্কু পরিমিত চারিটা খদির কাঠের শঙ্কু ( খোঁটা ) বেদীর পূর্বাংশে মণ্ডলের চারিপাশে ঈশানকোণ হইতে আরম্ভ করিয়া নিম্নলিখিত মন্ত্রে এক একটা করিয়া পুতিয়া দিবে, যথা —

ওঁ বিশন্ত তে তলে নাগা লোকপালাশ্চ কামগাঃ ।

অস্মিন্ প্রাসাদে তিষ্ঠন্ত আয়ুর্ক্বলকরাঃ সদা ।

অতঃপর মাষভক্তবলি প্রদান করিবে, মন্ত্র যথা—

ওঁ অগ্নিভ্যোহপ্যথ সর্পেভ্যো যে চান্তে তৎসমাপ্তিতাঃ ।

তেভ্যো বলিং প্রযচ্ছামি পুণ্যমোদনমুক্তমম্ ॥

শঙ্কুচতুষ্টয় মধ্যে মণ্ডল প্রস্তুত করিবে। ( মণ্ডল প্রস্তুত প্রকরণ দেখ ) অতঃপর মণ্ডলের চারিকোণে বস্ত্রমালাদি সমন্বিত চারিটা কলস স্থাপন করিয়া তন্মধ্যে ঐরূপ একটা ব্রহ্মঘট স্থাপন করিবে। তৎপরে পুনরায় মাষভক্তবলি দিবে। মন্ত্র যথা—

ওঁ ভূতানি রাক্ষসা বাপি যেহপি তিষ্ঠন্তি কেচন ।

তে গৃহন্ত বলিং সর্বে বাস্তং গৃহাম্যহং পুনঃ ।

তদনন্তর সামাচার্য্য এবং শ্রাস আদি সমাপ্ত করিয়া মণ্ডলमध्ये নিম্নলিখিত ঈশাদি পঞ্চচর্চারিংশৎ দেবতার এবং মণ্ডলপার্শ্বে স্কন্দাদি অষ্টদেবতার সংস্থাপন চিন্তা করতঃ আবাহনাদি করিয়া পূজা করিবে।

কিন্তু যদি মণ্ডলকরণে অসমর্থ হয়, তবে শালগ্রামে বা জলে বিনা আবাহন বিসর্জনে পূজা করিবে, মণ্ডলকরণে সমর্থ পক্ষে আবাহন করিয়া পূজা করিবে, যথা—

ঈশ ইহাগচ্ছাগচ্ছ ইহ তিষ্ঠ তিষ্ঠ অত্রাধিষ্ঠানং কুরু মম পূজাং গৃহাণ । এতৎ পাত্তং ওঁ ঈশায় নমঃ ।

এই ক্রমে পাণ্ডাদিহারা পূজা করিবে। তৎপরে উপরি-উক্ত ক্রমে নিম্ন-লিখিত দেবতাগণের পূজা করিবে।

পর্জন্তায়। জয়ন্তায়। শক্রায়। ভাস্করায়। সত্যায়। ভূশায়। ব্যোম্বে। অগ্নয়ে। পুঞ্জে। বিতথায়। গৃহ্ণতায়। যমায়। গন্ধর্বায়া। ভূকায়। যুগায়। পিতৃভ্যঃ। দৌবারিকায়। সুগ্রীবায়। পুন্দ্রদন্তায়। বরুণায়। অসুরায়। শেষায়। পাপায়। রোগায়। নাগায়। বিশ্বকর্মাণে। তল্লাটায়। যজ্ঞেশ্বরায়। নাগরাজায়। মিত্রায়। রুদ্রায়। রাজ্যক্ষ্মণে। ধরাধরায়। ব্রহ্মণে। ঋন্দায়। বিদার্যৈ। অর্ব্যায়। পুতনাত্যৈ। জন্তকায়। পাপরাক্ষস্ঠৈ। পিলিপিজায়। চরট্যৈ।

অনন্তর মণ্ডলমধ্যস্থ ব্রহ্মঘটে নিম্নলিখিত দেবগণের আবাহনপূর্বক ষোড়শোপচারে পূজা করিবে।

ওঁ বাসুদেবায় নমঃ।—এই ক্রমে বাসুদেবের এবং “ওঁ লক্ষ্ম্যৈ নমঃ” এই ক্রমে লক্ষ্মীর এবং “ওঁ বাসুদেবগণেশ্যৈ নমঃ” এই ক্রমে বাসুদেবগণের পূজা করিয়া পৃথিবীর পূজা করিবে।

পৃথিবীর ধ্যান—ওঁ সুরূপাং প্রমদারূপাং দিব্যাভরণভূষিতাং।  
পৃথিবীমর্চয়ে দেবীং সর্বলোকধরাং ধরাম্ ॥

“ওঁ পৃথিব্যৈ নমঃ” এই ক্রমে ষোড়শোপচারে পূজা করিয়া, “ওঁ হবয়ে নমঃ” এইক্রমে সর্বদেবময় হরির পূজা করতঃ, “বাস্তুপুরুষায় নমঃ” এইক্রমে বাস্তুপুরুষের ষোড়শোপচারে পূজা করিবে।

অনন্তর ব্রহ্মঘটে আতপ তণ্ডুল দিয়া কুস্তমধ্যে শুদ্ধজল, স্বর্ণ, রৌপ্য ও শরৎপক ধাতাদির বীজ প্রদান করতঃ কুস্তের মুখদেশে প্রলম্বিত ব্রহ্মসূত্র সহিত বর্ধনী ( বদনার গায় জলপাত্রবিশেষ ) স্থাপন করিয়া চতুমুখ দেবতাকে আবাহনপূর্বক ষোড়শোপচারে পূজা করিবে।

তৎপরে কুস্তের দৈশানকোণে দধি-অঙ্কত দিভূষিত শান্তিকলস স্থাপন করিয়া তাহার মুখে পঞ্চপল্লব এবং তন্মধ্যে পঞ্চরত্ন নিক্ষেপ করতঃ নূতন শরায় আতপ চাউল ও ফলপুষ্প রাখিয়া তঁহুপরি স্থাপনপূর্বক বস্ত্রাচ্ছাদিত করিয়া নিম্নলিখিত মন্ত্রগুলি পাঠপূর্বক স্থাপন, বরুণতাস, ও তীর্থ বিস্থান করিবে, মন্ত্র যথা—

ওঁ আজিষ্ম কলসমিত্যাদি ( ২৯ পৃ: পং: ২৪ )

ওঁ বরুণশ্চোত্তমশ্চনমনসীতি ( ২৯ পৃ: ২৭ পং: )



ওঁ গঙ্গাত্মাঃ সরিতঃ সর্বাঃ সরাসি চ নদা হ্রদাঃ ।

আয়ান্ত্ব যজমানশ্চ ছুরিতক্ষয়কারকাঃ ॥

এই মন্ত্রে তীর্থাদি বিত্বাস করিবে ।

অনন্তর ঐ কলসमध्ये সমাহৃত সপ্তমৃত্তিকা ওঁ সর্বৌষধি প্রক্ষেপ করিবে ।

সপ্তমৃত্তিকা ।

অশ্বস্থানং গজস্থানং বান্দ্রীকং নদীসঙ্গমম্ ।

হ্রদগোকুলরথ্যাশ্চ ইত্যেতাঃ সপ্তমৃত্তিকাঃ ॥

অশ্বস্থান, গজস্থান, বান্দ্রীক ( উই মাটি ), নদীসঙ্গম, হ্রদ, গোকুল ( গোষ্ঠ-মৃত্তিকা ), রথ্যা ( উঠান ) এই সপ্তমৃত্তিকা ।

হোম ।

মণ্ডলের পশ্চিমদিকে কুণ্ডে বা স্থণ্ডিলে হোম করিবে । সাধারণীয় কুশণ্ডিকায় বিরূপাক্ষঈপান্ত কৰ্ম্ম সমাধা করিয়া প্রকৃত কৰ্ম্মারম্ভে প্রথমে—

ওঁ পিজ্জ্রশ্মশ্রুৎকেশাঙ্কঃ পীনাঙ্গজঠরোহরুণঃ ।

ছাগশ্বঃ সান্ধসূত্রোহগ্নিঃ সপ্তার্চিঃ শক্তিধারকঃ ॥

ইত্যাদি অগ্নির পৌরাণিক ধ্যান করতঃ “অগ্নে ত্বং প্রজাপতিনামাসি” নামকরণ করিয়া আবাহন করতঃ পূজা করিবে । তৎপরে প্রাদেশপ্রমাণ সমিধ অগ্নিতে আহুতি দিয়া মহাব্যাহতি হোম করিবে, যথা—

প্রজাপতিঋষির্গায়ত্রীছন্দোহগ্নিদেবতা মহাব্যাহতি হোমে  
বিনিয়োগঃ । ওঁ ভূ স্বাহা ॥

প্রজাপতিঋষিরুষ্কিছন্দো বায়ুর্দেবতা মহাব্যাহতি হোমে  
বিনিয়োগঃ । ওঁ ভুব স্বাহা ॥

প্রজাপতিঋষিরনুষ্টুপ্ছন্দঃ সূর্য্যো দেবতা মহাব্যাহতি-  
হোমে বিনিয়োগঃ । ওঁ স্বঃ স্বাহা ॥

অতঃপর প্রকৃত কৰ্ম্ম - পূৰ্ব্বপূজিত ঈশাদি ত্রিগুণাংশং দেবতার প্রত্যেককে দশদশটী \* যজ্ঞচুম্বরের সমিধ্ দ্বারা অথবা তিল ও যবমিশ্রিত ঘৃত আহুতি

\* চতুষ্টয়পদ বাস্তবাপে সঙ্গী ব্যতীত ঈশাদি ত্রিগুণাংশং দেবতার প্রতিদেবতার দশ গাছি হিসাবে সমিধ্ ও ব্রহ্মার একশত গাছি সমিধ্ ও অশ্বাত্ত দেবতার কিয়ৎসংখ্যক সর্বসমষ্টিতে সাত শত সমিধ্ লাগে ।

প্রদান করিবে। যথা—ওঁ দীশায় স্বাহা এইক্রমে “পৰ্ব্বজ্ঞায় স্বাহা” “ভরন্থায় স্বাহা” ইত্যাদি “চরন্থৈ স্বাহা” পর্যন্ত দশদশটি সমিধ্ দ্বারা হোম করিবে।

অনন্তর “ওঁ ব্রহ্মণে স্বাহা”—এই মন্ত্রে সমিধ্ দ্বারা একশত আহুতি দিবে। তৎপরে “বাসুদেবায় স্বাহা—লন্থৈ স্বাহা, বাসুদেবগণেশ্যঃ স্বাহা, হরয়ে স্বাহা, চতুশ্চুৰায় স্বাহা”—এইক্রমে প্রত্যেককে এক একটা সমিধ্ আহুতি দিবে।

অনন্তর নিম্নলিখিত ঋত্রে ঋগ্গাদি স্বরণ করিয়া নিম্নলিখিত পাঁচটা মন্ত্রে মধু ও ঘৃতাক্ত পাঁচটা বিষফল এক একটা করিয়া হোম করিবে। বিষফলের অভাব হইলে তদ্বীজপঞ্চক দ্বারাও আহুতি দেওয়া যাইতে পারে। মন্ত্র যথা,—

বাস্তোপ্পতে ইতি ঋকৃপঞ্চকশ্চ বিশ্বামিত্রঋষিরতিজগতী-  
চ্ছন্দো বাস্তুর্দেবতা বাস্তুপ্রীতয়ে বিনিয়োগঃ ॥

এই ঋগ্গাদি স্বরণ করিয়া হোম করিবে।

ওঁ বাস্তোপ্পতে প্রতি জানীহুস্মান্‌স্বাবেশো অনমীবো  
ভবা নঃ। যন্ত্বেমহে প্রতি তম্মো জুবস্ব শং নো ভব দ্বিপদে শং  
চতুপ্পদে স্বাহা। ১।

ওঁ বাস্তোপ্পতে প্রভরণো ন এধি গয়স্কানো গোভিরশ্বেতি-  
রিন্দো। অজরাসন্তে সখ্যে শ্যাম পিতেব পুত্রান্‌ প্রতি নো  
জুবস্ব স্বাহা। ২।

ওঁ বাস্তোপ্পতে শগ্নয়া সংসদা তে সক্ষীমহি ব্রধ্নয়া  
গাতুমত্যা। পাহি ক্ষেম উতযোগে ব রং নো যুয়ং পাত  
স্বস্তিভিঃ সদা নঃ স্বাহা। ৩।

ওঁ অমীবহা বাস্তোপ্পতে বিপ্লা রূপাণ্যাবিশন্‌। সখা  
স্বশেব এধি নঃ স্বাহা। ৪।

ওঁ বাস্তোপ্পতে ব্রুবা স্মুণাং সত্রং সোম্যানাং। ত্রপ্সো  
ভেষ্টা পুরাং শাশ্বতীনামিত্রো মুনীনান্‌ সখা স্বাহা। ৫।

তৎপরে “ওঁ অয়য়ে ষিষ্টিকুতে স্বাহা”—এই মন্ত্রে ঘৃতদ্বারা হোম করিয়া  
প্রাদেশ প্রমাণ ঘৃতাক্তসমিধ্ অগ্নিতে আহুতি দিয়া পূর্ব্বেবৎ মহাব্যাহুতি হোম

পর্যন্ত প্রকৃত কৰ্ম সমাপনপূৰ্বক উদীচ্য কৰ্মাদি করিয়া (সাধারণীয় কুশণ্ডিকা দেথ) মৃদুনায়া অগ্নিস্থাপনপূৰ্বক পূৰ্ণাহতি দিবে ।

অনন্তর কদলীপত্রে তিপ্লাস (৫৩) ভাগে পায়স বিতক্ত করিয়া ঈশানাди দেবগণকে নিবেদন করিয়া দিয়া বাসুদেবর্তী প্রভৃতিকে প্রধান পাত্রস্থ পায়স নিবেদন করিয়া দিবে ।

তৎপরে, পুনরায় পুণ্যাহাদি বাচন করিয়া পুত্র-কলত্রাদি সমন্বিত পূৰ্ব্বাভিমুখীন অগ্নির উত্তরদেশোপবিষ্ট যজমানকে শান্তিকলসস্থিত জলে পল্লব দ্বারা স্ববেদোক্ত বৈদিক শান্তি মন্ত্রে অভিষিক্ত করিয়া নিম্নলিখিত তান্ত্রিক শান্তিমন্ত্রে অভিষিক্ত করতঃ শান্তি দান করিবে ।

শান্তিমন্ত্র,—**ওঁ সুরাস্ত্রামভিষিক্তিত্যাदि (৬৯ পৃঃ ১৯ পঃ দেথ)**

অনন্তর স্ত্রেগুক্ত বর্ধনীর (বদনার তায় পাত্রবিশেষের) নলদ্বারা মণ্ডলের অগ্নিকোণে \* জলের দ্বারা দিয়া একহস্ত পরিমিত স্থানে চারি অঙ্গুলি পরিমিত মৃত্তিকা খনন করিয়া সেই খাত গোময় দ্বারা লেপন ও চন্দনাদি দ্বারা বিভূষিত করিবে এবং সেই গর্ভমধ্যে গুরুপুষ্প অক্ষতাদি নিক্ষেপ করিবে। তৎপরে আচার্য পূৰ্ব্বমুখে উপবেশনপূৰ্বক চতুমুখ ব্রহ্মাকে বিশেষরূপে চিন্তা করিয়া বাসুদেব হইতে ব্রহ্মঘট তুলিয়া সেই খাতের নিকট আনিবে। এই সময় সমারোহপূৰ্বক বাগধ্বনি, ব্যবহার থাকিলে হতুধ্বনি এবং শঙ্খনাদাদি করিবে। ব্রহ্মঘট তুলিয়া আনিবার সময় মন্ত্রপাঠ করিবে, যথা,—

**ওঁ উত্তীৰ্ণ ব্রহ্মগম্পতে দেবয়ন্তস্ত্বেমহে । উপ প্র যন্ত  
মরুতঃ স্তদানব ইন্দ্র প্রাশূৰ্ভবা সচা ।**

কুস্তের নিকটে জাম্বুদ্বয় পাতিয়া ভূমিস্পর্শ করতঃ উপবেশন করিয়া ঘটমধ্যে জলা এবং বকুণের উদ্দেশে নিম্ন লিখিত মন্ত্রে অর্ঘ্যপ্রদান করিবে, মন্ত্র যথা,—

**ওঁ আয়াহি ভগবন্ দেব তোয়মূর্তে জলেধ্বর ।**

**গৃহাপার্যং ময়া দত্তং পরিতোষায় তে নমঃ ॥ ওঁ নমো বরুণায় ॥**

অতঃপর ব্রহ্মঘটের জল এবং বর্ধনীর জলদ্বারা ঐ খাত পূর্ণ করিয়া “ওঁ” এই মন্ত্রে তজ্জলে একটা গুরুপুষ্প নিক্ষেপ করিবে। (পুষ্প দক্ষিণাবর্ত্ত ওভ এবং বামাবর্ত্ত অণ্ডভ)। অনন্তর নূতন ও পরিষ্কৃত একখানি ইষ্টক লইয়া নিম্নলিখিত মন্ত্রপাঠপূৰ্বক ঐ খাতমধ্যে স্থাপন করিবে। মন্ত্র যথা,—

\* দেশভেদে আচার ভেদে ঈশান কোণে অস্থাপিত হইয়া থাকে। “ব্যবহারোহপি শাস্ত্রং” এ বিদিত্ত বেরণ ব্যবহার, তদমুদ্রণই করা কর্তব্য।

ও ইষ্টকে ত্বং প্রযচ্ছেষ্টং প্রতিষ্ঠাং কারয়াম্যহম্ । দেশ-  
স্বামি-পুরস্বামি-গৃহস্বামি-পরিগ্রহে ॥ মনুষ্যধনহস্ত্যধ্ব-পশুবৃদ্ধি-  
করী ভব । ও যথাচলো গিরিমে ক্রীহিমবাংশচ যথাচলঃ । তথা  
ত্বমচলো ভূহা তিষ্ঠ চাত্র শুভালয়ে ।

অনন্তর সেই খাতে পঞ্চরত্ন দ্বি মিশ্রিত আতপ চাউল, শালিধাত্ত, বষ্টিক-  
ধাত্ত (যাহা শরৎকালে সাইট দিনে পাকে) মুগ, গোধূম, শ্বেতসর্ষপ, তিল ও  
যব নিক্ষেপ করিয়া শুদ্ধ এবং শুদ্ধবর্ণ মৃত্তিকা দ্বারা ঐ খাত পূরণ করিবে ।

তৎপরে আচার্য্য বাস্তুমণ্ডলে পূজিত দেবতাগণকে নিম্নলিখিত মন্ত্র পাঠ  
করিয়া বিসর্জন করিবে ; যথা—

ওঁ নাস্ত দেবগণাঃ সর্কে পূজামাদায় যাজিকাঃ ।

ইষ্টকামপ্রসিদ্ধার্থং পুনরাগমনায় চ । ওঁ ক্ষমধ্বম্ ॥

মুখ্যচাক্রমাস উল্লেখ করিয়া দক্ষিণাস্ত করিবে । যথা,—

ওমিত্যাদি—করুততদ্বাস্ত্যগকর্ষণঃ প্রতিষ্ঠার্থং দক্ষিণামিদং কাঞ্চনং ত্রীবিষ্ণু-  
দৈবতং যথাসম্ভবগোত্রনাম্নে ব্রাহ্মণয়াহং দদে ।

তৎপরে আচার্য্য ও ব্রাহ্মদিগকেও দক্ষিণাদান করতঃ অচ্ছিদ্রাবধারণ করিবে ।

অনন্তর সর্বৌষধিজলে যজমানকে স্নান করাইবে ও দৈবস্তমপতিকে  
পরিতোষ ও ব্রাহ্মণভোজন করাইয়া নৃত্যগীতাদি সহকারে দেবপ্রাসাদ বা  
জলাশয়াদি নিষ্কাশন করিবে ।

### একাশীতিপদ-বাস্ত্যগ ।

মণ্ডল ও দেবতার প্রভেদ ব্যতীত অল্প সমস্তই চতুঃষষ্টিপদ বাস্ত্যগ-  
পদ্ধতির স্থায় । একাশীতিপদ বাস্তমণ্ডল শঙ্কুচতুষ্টয়ের মধ্যে অঙ্কিত করিবে  
এবং চতুঃষষ্টিপদ বাস্ত্যাগোল্লিখিত দৈশানাতি দেবতার স্থলে নিম্নলিখিত  
দেবতাগণের পূজা, হোম ও পাষসবলি দিবে । ব্রহ্মকলসস্থানে বাস্তুদেবাদি  
দেবতার পূজাও পূর্ববৎ করিবে ।

দুর্কান্ধতদ্বারা “শিখ্যাদয় ইহাগচ্ছতাগচ্ছত” ইত্যাদি ক্রমে আবাহন  
করিয়া প্রত্যেকের পৃথকরূপে পূজা করিবে ।—ওঁ শিখিনে নমঃ । (এই ক্রমে  
পর্জন্তায়, জয়ন্তায়, কুলিশায়, স্বর্ধ্যায়, সত্যায়, ভূশায়, আকাশায়,  
বায়বে, পুক্ষে, বিতথায়, গৃহকৃতায়, যমায়, গন্ধর্কায়, জুহুরায়, যুগায়,  
পিতৃভ্যঃ, দৌবারিকায়, স্ত্রীণ্যায়, পুশাদন্তায়, বরুণায়, অম্বরায়, শেবায়,  
পাপায়, রোগায়, অগ্নয়ে, মৃধায়, তন্নাটায়, সোমায়, সর্পায়, আদিত্যে, দিত্যে,

অজ্ঞান, সাবিত্র্যে, জরায়, রুদ্রায়, অর্ঘ্যে, সবিত্রে, বিকম্বতে, বিবুধাধিপত্যে  
মিত্রায়, রাজহস্ত্রণে, পৃথ্বীধরায়, আপবৎসায়, ব্রহ্মণে, চরক্যে, বিদার্থ্যে,  
পৃথনায়ৈ, পাপরাক্ষসে ॥

### জলাশয়-উৎসর্গ ।

কৃতনিত্যক্রিয় যজমান আচমনাদি করিয়া পূর্বমুখ হইয়া তিল, তুলসী,  
ত্রিপত্র, ফল, পুষ্প ও জল তাত্রপাত্রে লইয়া পূর্বান্ত \* হইয়া সঙ্কল্প করিবে ।

বিমুরোম্ তৎসদগ্ৰ অমুকে মাসি অমুকে পক্ষে অমুকতিথৌ  
অমুকগোত্রঃ শ্রীঅমুকদেবশর্মা চতুর্ভগমহীদানজগ্ৰফল-সমফল-  
প্রাশ্তিকামো ( শ্রীবিমুপ্রীতিকামো বা ) জলপূর্ণপুষ্করিণী-জলা-  
শয়োৎসর্গমহং করিষ্যে ।

সংকল্প সৃজাদি পাঠ করতঃ স্বস্তিবাচন করিবে, যথা—

ওঁ কর্তব্যেহস্মিন্ জলপূর্ণপুষ্করিণীজলাশয়োৎসর্গকর্মণি ওঁ পুণ্যাহং ভবন্তো-  
হধিক্রবস্ত । ওঁ পুণ্যাহং ওঁ পুণ্যাহং ওঁ পুণ্যাহমিতাদি ।

অনন্তর নিম্নলিখিত মন্ত্র পাঠ করিয়া যেতসর্বপ বিকীর্ণ করতঃ বিদ্বাপসারণ  
করিবে । যথা—

ওঁ বেতালাশ্চ পিশাচাশ্চ রাক্ষসাশ্চ সরীসৃপাঃ ।

অপসর্পন্ত তে সর্বে যে চাগ্রে বিঘ্নকারকাঃ ॥

বিনায়কা বিঘ্নকরা মহোত্রা যজ্ঞঘিষো যে পিশিতাশনাশ্চ ।

সিদ্ধার্থ কৈবর্জসমানকল্লৈর্শরয়া নিরস্তা বিদিশঃ প্রযান্ত ॥

তদনন্তর, অগ্নেত্যাদি—সগণাধিপ-গৌর্যাদিয়োড়শমাতৃকাপূজা-বসোধঁরা-  
সম্পাতনায়ুস্তৃজুজপাত্ৰাদয়িকশ্রাদ্ধাগ্ৰহং করিষ্টে।—এই প্রকারে গৌর্যাদি  
যোড়শমাতৃকার পূজা বসুধারা ও বৃদ্ধিশ্রাদ্ধ করিয়া ( কেবল বস্ত্রী-মার্কণ্ডেয়ের  
পূজা করিবে না ) বাস্তুমণ্ডল, পুষ্করিণীমণ্ডল ও গ্রহমণ্ডল আঁকিয়া লইবে ।  
তৎপরে বাস্তুদেবের ছয়টি কুস্ত এবং পুষ্করিণীমণ্ডলের চতুষ্কোণে চারিটি  
ও বেদীর চতুষ্কোণের নিম্নে চারিটি এবং দৈশানকোণে একটি শাস্তিকুস্ত স্থাপন  
করিবে । তৎপরে গুরুবরণ করিয়া ব্রহ্মা, আচার্য্য, হোতা, সদশ্চ এই চারিটি  
বরণ যথাবিধানে করিবে । বাক্য এইরূপ হইবে, যথা ।

\* পুষ্করিণী, আয়ান ও কৃপাশ্চিঠাকার্য্যে সঙ্কল্প করিলে পূর্বান্ত হইতে হয় এবং পুষ্করি  
উৎসর্গ ও বুধোৎসর্গের গৌণবাগ্ধ থাকায় সঙ্কল্পের পর স্বস্তিবাচন করিতে হয় ।

অথেষ্ট্যাতি—অশ্বিন জলপূর্ণপুষ্করিণীজলাশয়োৎসর্গকর্মণি ব্রহ্মকর্মকরণায়  
অমুকগোত্রঃ শ্রীঅমুকদেবশর্মাণমেত্তির্গন্ধাদিভিরভ্যর্চ্য ভবন্তুমহং যুগে ।

অনন্তর হোতা তত্তন্ত্রপাঠপূর্বক পঞ্চগব্যদ্বারা বেদী শোধন করিয়া ষোড়-  
শার চক্রাজমণ্ডলের পশ্চিমে স্থগৃহস্থাক্ত বিধিতে অগ্নি স্থাপন করিবেন। সাধা-  
রণী কুশণ্ডিকার ব্রহ্মস্থাপন ও “ইদং বিষ্ণুর্কি চক্রমে”—মন্ত্রপাঠ পর্যন্ত ক্রিয়া  
সমাপ্ত করিয়া, বক্রগণ্ডুলের উত্তরাংশে গ্রহবেদীতে লিখিতাষ্টদলপদ্মমধ্যে—  
বর্জুলাকারে রক্তবর্ণ শুড়িকাদ্বারা সূর্য্য অঙ্কিত করিবে। \* এইরূপে অগ্নিকোণে  
শ্বেতবর্ণে অর্ধচন্দ্রাকৃতি চন্দ্র, দক্ষিণে ত্রিকোণাকারে রক্তবর্ণে মঙ্গল, ঈশান-  
কোণে ধনু্রাকারে পীতবর্ণে বুধ, উত্তরে পদ্মাকারে পীতবর্ণে বৃহস্পতি, পূর্ব-  
দিকে চতুষ্কোণাকারে শ্বেতবর্ণে শুক্র, পশ্চিমে সর্পাকারে কৃষ্ণবর্ণে শনি,  
নৈঋতে মকরাকারে ধূস্রবর্ণে রাহু, বায়ুকোণে ঋজুলাকারে ধূস্রবর্ণে কেতু  
অঙ্কিত করতঃ ধ্যান পাঠ করিয়া আবাহনপূর্বক সংস্থাপন করিবে। যথা—

( মধ্যে )—ওঁ ক্ষত্রিয়ং কাশ্মপমিত্যাদি ( ১২৭ পৃঃ ৬ পঃ ) এই ধ্যান পাঠ  
করিয়া শুক্রতণ্ডুল হস্তে লইয়া আবাহন করিবে। যথা—ওঁ ভূভুবঃ স্বরোম্  
সূর্য্য ইহাগচ্ছ ইহাগচ্ছ ইহ তিষ্ঠ ইহ তিষ্ঠ।—এইরূপে নবগ্রহ, অধিদেবতা ও  
প্রত্যাদিদেবতাগণের আবাহন করিবে, কেবল “সূর্য্য” ইহাগচ্ছ স্থলে যে  
দেবতা “সূর্য্য” স্থলে সেই দেবতার নামোল্লেখ করিতে হইবে।

( আগ্নেয়্যাং )—সামুদ্রং বৈশ্বাত্রেয়মিত্যাদি । ( পূর্ববৎ আবাহন করিবে ) ।

( দক্ষিণস্থাং )—আবস্ত্যং ক্ষত্রিয়ং রক্তমিত্যাদি । ( আবাহন করিবে ) ।

( ঐশাঙ্খ্যাং )—মাগধং দ্ব্যজুলাত্রেয়মিত্যাদি ।

( উত্তরস্থাং )—দ্বিজমান্দ্রিসং পীতমিত্যাদি ।

( প্রাচ্যাং )—শুক্রং ভোজকটং বিপ্রমিত্যাদি ।

( পশ্চিমস্থাং )—সৌরাষ্ট্রং কাশ্মপং শূদ্রমিত্যাদি ।

( নৈঋত্যাং )—রাহুং মলয়জং শূদ্রমিত্যাদি ।

( বায়ব্যাং )—কৌশদীপং কেতুগণং জৈমিনীয়মিত্যাদি ।

অনন্তর অধিদেবতা ও প্রত্যাদিদেবতাগণের আবাহন করিয়া মণ্ডলে  
সংস্থাপন করিবে।

অধিদেবতা—সূর্য্যদক্ষিণে ত্র্যম্বক । সোমদক্ষিণে—উমা । কুব্জদক্ষিণে—  
স্কন্দ । বুধদক্ষিণে—নারায়ণ । বৃহস্পতিদক্ষিণে—ব্রহ্মা । শুক্রদক্ষিণে—ইন্দ্র ।

পূর্বেই ইহা অঙ্কিত করিয়া রাখিতে হয় ।

শনিদক্ষিণে—যম । রাহুদক্ষিণে—কাল । কেতুদক্ষিণে—চিত্রগুপ্ত । প্রত্যধি-  
দেবতা,—সূর্য্যবামে অগ্নি । সোমবামে—জল । কুজবামে—পৃথিবী । বুধ-  
বামে—বিষ্ণু । বৃহস্পতিবামে—ইন্দ্র । শুক্রবামে—শচী । শনিবামে—প্রজা-  
পতি । রাহুবামে—সর্প । কেতুবামে—ব্রহ্মা ।

মণ্ডলদক্ষিণে—বিনায়ক, পশ্চিমে চূর্ণা, বায়ুকোণে বায়ু, উত্তরে আকাশ,  
পূর্বে অশ্বিনীকুমার ।

এই প্রকারে আবাহনাদি করিয়া সূর্য্যাদিক্রমে তন্তুদর্শনের পুষ্পবজ্রাদি দ্বারা  
নবগ্রহ, অধিদেবতা প্রত্যধিদেবতার পূজা করিয়া, বিনায়কাদির ঋতপুষ্প ও  
অক্ষতাদি দ্বারা প্রত্যেককে পূজা করিবে । পরে সূর্য্যাদিকে বলি প্রদান করিবে ।

“এষ গুড়োদনবলিঃ ওঁ সূর্য্যায় নমঃ” এই ক্রমে নিম্নলিখিত নয় প্রকার  
দ্রব্যের বলি নবগ্রহকে দিবে । যথা—

সূর্য্য—গুড়োদন, সোম—ঘৃতপায়স, কুজ—ঘব-তণ্ডুলের অন্ন, বুধ—  
ক্ষীরোদন, বৃহস্পতি—দধোদন, শুক্র—ঘৃতোদন, শনি—কুম্ভ তিল, তণ্ডুল ও  
মাষকলাই, রাহু—ছাগমাংস, কেতু—চিত্রোদন ( হরিদ্রামাখান তণ্ডুল ) ।

অধিদেবতা, প্রত্যধিদেবতা ও বিনায়কাদি দেবতাগণকে ঘৃত পায়স  
দিবে । প্রত্যেকের পৃথক বলির অভাব হইলে সকলকেই ঘৃতপায়স দেওয়ার  
বিধি আছে ।

পরে অগ্নি উপচার ও তিল এবং মারিকেল—লডু কাদি—“এতানি ভূরি-  
ভক্ষ্যাগ্নি অধিদেবত-প্রত্যধিদেবত-বিনায়ক-পঞ্চসহিতৈত্য আদিত্যাদিনবগ্রহেভ্যো  
নমঃ” বলিয়া উৎসর্গ করিয়া দিবে ।

লোকপালাদিপূজা—অনন্তর চক্রাজ্ঞমণ্ডলে লোকপালদিগের স্ব স্ব দিকে  
পূজা করিবে । যথা,—

ওঁ ইন্দ্রস্ত মহেশা দীপ্তঃ সর্বদেবাধিপো মহান্ । বজ্রহস্তো মহাসত্ত্বস্তমৈ  
নিত্যং নমো নমঃ । ওঁ ভূভুবঃ স্বঃ ইন্দ্র ইহাগচ্ছাগচ্ছ ইহ তিষ্ঠ তিষ্ঠ  
অত্রাধিষ্ঠানং কুরু মম পূজাং গৃহাণ ।\* এতৎ পাঠ্যং ওঁ ইন্দ্রায় নমঃ ।—এই ক্রমে  
পূজা করিয়া উক্তমন্ত্রে পুষ্পাঞ্জলি প্রদান এবং মণ্ডিতবলি প্রদান করিয়া জপ  
ও প্রণাম করিবে । এইরূপে দিকপালগণের পূজা করিবে । নিম্নে দিকপালগণের  
বিশেষ মন্ত্র লেখা হইল ।

অগ্নি—ওঁ আগ্নেয়-পুরুষো রক্তঃ সর্বদেবময়োহব্যয়ঃ ।

ধূমকেতুরনাধ্বন্যস্তমৈ নিত্যং নমো নমঃ ।

যম—ওঁ যমশেচাৎপলবর্ণাভঃ কিরীটী দণ্ডধৃক্ সদা ।

ধর্মসাক্ষী বিমুক্তাত্মা তস্মৈ নিত্যং নমো নমঃ ॥

নিষ্কৃতি—ওঁ নিষ্কৃতিস্ত পুমান্ কৃষ্ণঃ সর্ববিক্ষোহধিপৌ মহান্ ।

বৃত্তাহস্তো মহাশক্ত্তমৈ নিত্যং নমো নমঃ ॥

বরুণ—ওঁ বরুণো ধবলো বিষ্ণুঃ পুরুষো নিম্নগাধিপঃ ।

পাপহস্তো মহাশাহস্রস্তমৈ নিত্যং নমো নমঃ ॥

বায়ু—ওঁ বায়ুশ্চ সর্ববর্ণোহয়ং সর্বগন্ধবহঃ শুভঃ ।

পুরুষোধবজহস্তশ্চ তস্মৈ নিত্যং নমো নমঃ ॥

সোম—ওঁ গৌরো যন্ত পুমান্ সৌম্যঃ সর্কৌষধি-সমম্বিতঃ ।

নক্ষত্রাধিপতিঃ সোমস্তস্মৈ নিত্যং নমো নমঃ ।

ঈশান—ওঁ ঈশানঃ পুরুষঃ শুক্রঃ সর্ববিদ্যাধিপো মহান্ ।

শূলহস্তো বিরূপাক্ষস্তস্মৈ নিত্যং নমো নমঃ ॥

ব্রহ্মা—ওঁ ব্রহ্মাণিশ্চতুমুর্তির্হিমবাসাঃ পিতামহঃ ।

যজ্ঞাধ্যক্ষশ্চতুর্ভক্ত্রস্তস্মৈ নিত্যং নমো নমঃ ॥

অনন্ত—ওঁ যোহসাবনস্তরূপেণ ব্রহ্মাণ্ডং সচরাচবন্ ।

পুশ্পবন্ধারয়েন্মুক্তি তস্মৈ নিত্যং নমো নমঃ ॥

অনন্তর চতুরঙ্গুলি পরিমিত রাজতী বরুণপ্রতিমা তাস্ত্রাধারে সংস্থাপন পূর্বক ভূতশুদ্ধি, মাতৃকাশাস, পীঠস্থান, “বং” এই বরুণবীজ দ্বারা অদ্যত্নাস করত্নাস করিয়া ধ্যান করিবে ।

বরুণের ধ্যান—ওঁ প্রশান্তবদনং সৌম্যং হিমকুন্দেন্দু সন্নিভম্ । সর্বা-  
ভরণসংযুক্তং সর্বলক্ষণলক্ষিতম্ ॥ কিরণৈঃ শীতলৈঃ সৌম্যৈঃ প্রীণয়ন্তমিব  
স্থিতম্ । লাবণ্যামৃতধারাভিস্তর্পরন্তমিব প্রজাঃ ॥ রাজহংসসমাক্রুৎ পাশব্যপ্র-  
করণং শুভম্ । পুঙ্করাঠৈর্ধনৈঃ সর্কৈঃ সমন্তাৎ পরিবারিতম্ । গৌর্যা কান্ত্যা  
চাহুগতং নদীভিঃ পরিবারিতম্ । নাগৈর্ধাদোগৈর্যুক্তং ব্রহ্মাণমিব চাপরম্ ।  
সৃষ্টিসংহারকর্তারং নারায়ণমিবাপরম্ ॥

ধ্যানপাঠানন্তর “আং হ্রীং ক্রৌং”—ইত্যাদি ক্রমে প্রাণপ্রতিষ্ঠা করিয়া  
“ওঁ বরুণস্তোক্তস্তনমসি বরুণস্ত স্তস্তসর্জনী স্থঃ । বরুণস্ত ঋতসদন্তসি বরুণস্ত  
ঋতসদনমসি । বরুণস্ত ঋতসদনমাসীদ—ওঁ ভূভুবঃ স্বরোম্ বরুণ ইহাগচ্ছ  
ইহাগচ্ছ ইহ তিষ্ঠ ইহ তিষ্ঠ অত্রাধিষ্ঠানং কুরু মম পূজাং গৃহাণ ॥”

এইরূপে আবাহন করিয়া আবাহনী মুদ্রা প্রদর্শন করতঃ—“এতৎ পাস্তং



ওঁ ২ং বরুণায় নমঃ” এই মন্ত্রে পূজা করিবে ও শয্যা, ছত্র, পাহকা ও ব্যক্তনী উৎসর্গ করিয়া দিবে ॥

তৎপরে স্বর্ণনির্মিত কুর্ম ও মকর, রৌপ্যনির্মিত মৎস্য ও ডুগুভ (জল-চর সর্পবিশেষ, জল-ঢোড়া), তাম্র নির্মিত কর্কট, ভেক; লৌহ-নির্মিত গুগুক ও স্বর্ণ-নির্মিত অনন্ত, পদ্ম প্রভৃতি অষ্টনাগ স্থাপন করিবে। তদনন্তর নিম্নলিখিত দেবতাগণের, অষ্টনাগের ও কুর্মাদির আত্মাহনপূর্বক পঞ্চোপচারে পূজা করিবে।

দেবতা যথা—ব্রহ্মা, শিব, বিষ্ণু, বিনায়ক, কমলা ও অম্বিকা।

অষ্টনাগ যথা—অনন্ত, বাসুকী, পদ্ম, মহাপদ্ম, তক্ষক, কুলীর, কর্কট, শম্ব।

কুর্মাদি যথা—কুর্ম, মকর, মৎস্য, ডুগুভ, কর্কট, মগুক, শিঙমার।

তদনন্তর পূর্বস্থাপিত দধ্যাক্ত বস্ত্রাদিভূষিত মণ্ডলের চতুষ্কোণ রক্ষিত কলস চতুষ্টিয়ে নিম্নলিখিত মন্ত্রে সমুদ্রের আবাহন করিবে। মন্ত্র যথা—

ওঁ সমুদ্রজ্যোষ্ঠাঃ সলিলস্ত মধ্যাং পুনানা যন্তানিবিশমানাঃ। ইল্লো যা বজ্রী রঘভো ররাদ তা আপো দেবীরিহ মামবস্ত।—“ওঁ সমুদ্রেভ্যো নমঃ” এই ক্রমে প্রতি কলসে পঞ্চোপচারে পূজা করিবে। তদনন্তর বেদীর ঈশানকোণ-স্থিত দধ্যাক্তভূষিত পঞ্চপল্লব-সংচ্ছন্নমুখ, বস্ত্রাচ্ছাদিত, পঞ্চরত্ন মধ্যে প্রদত্ত কুন্ত ধারণ করিয়া পাঠ করিবে।

ওঁ আ জিত্র কলশং মহা ত্রা বিশস্তিন্দবঃ। পুনরর্জ্জা নিবর্ত্ত্ব সা নঃ সচস্রং ধূক্ষোরুধারাঃ পয়স্বতী পুনর্মা বিশতাদ্রয়িঃ।

তৎপরে নদীজল পূর্ণকুন্তমধ্যে প্রদান করিয়া পাঠ করিবে,—ওঁ বরুণস্তো-তন্তনমসি বরুণস্ত স্বস্তসর্জনী স্বঃ। বরুণস্ত ঋতসদন্তসি বরুণস্ত ঋতসদনমসি বরুণস্ত ঋতসদনমাসীদ।

পরে পশুর্ঘৃত্তিকা ও সর্কৌষধি ঐ কুন্তমধ্যে প্রক্ষেপ করণানন্তর তীর্থাবাহন করিবে। যথা—

ওঁ গঙ্গাত্তাঃ সরিতঃ সর্কীঃ সমুদ্রাশ্চ সরাংসি চ ॥ সর্কৈ সমুদ্রাঃ সরিতঃ সরাংসি চ নদা হ্রদাঃ। আয়াস্ত যজমানস্ত হুরিতকর্যকারকাঃ ॥

হোম—পূর্বস্থাপিত অগ্নিতে, “ওঁ পিত্রত্র-শ্রাশ্রকেশাকঃ পীনাকর্জরো-হরুণঃ। ছাপহঃ সাক্ষত্ৰোহগ্নি সপ্তার্চিঃ শক্তিধারকঃ ॥”—এই ধ্যান পাঠা-নন্তর বরুণ নামক অগ্নির পূজা করিয়া চরু পাক করিবে, যথা—চমসহ জলধারা প্রোক্ষিত তণ্ডুল উদ্বলনে লইয়া “ওঁ বরুণায় স্বা জুষ্টং নিক্ষপামি”

মুঘলদ্বারা আঘাত করিয়া আর ছই যুষ্টি তগুল উদ্বথলে প্রদান ও আঘাতন করিবে। (যজুর্বেদীয়গণ “ওঁ বরুণায় স্বা জুষ্টং গৃহামি—ওঁ বরুণায় স্বা জুষ্টং নিৰ্ব্বপামি—ওঁ বরুণায় স্বা জুষ্টং প্রোক্ষ্যামি।” এই তিন মন্ত্রে যথাক্রমে তগুলযুষ্টি গ্রহণ, উদ্বথলে স্থাপন ও প্রক্ষালন করিবে। ঋগ্বেদীয় গণ—“ওঁ বরুণায় স্বা জুষ্টং নিৰ্ব্বপামি, ওঁ বরুণায় স্বা জুষ্টং প্রোক্ষ্যামি ॥” এই ছইটী মন্ত্রে উদ্বথলে তগুলদান ও প্রক্ষালন করিবে)। অনন্তর তিনবার প্রক্ষালন করিয়া যথাবিধি স্থালীমধ্যে পবিত্র ঘৃত প্রক্ষেপ করিয়া তৃক্ষ দ্বারা চরুপাক করিবে (সাধাবণী কুশণ্ডিকা দেখ) এবং স্বগৃহোক্ত বিধিতে বিরূপাক্ষজপান্ত কুশণ্ডিকা সমাপ্ত করিয়া প্রকৃত কৰ্ম্মারম্ভ করিবে।

তদৰ্থে প্রাদেশ-প্রমাণ ঘটাক্ত সমিধ্, অগ্নিতে প্রদান করতঃ মহাব্যাহতি হোম করিয়া ঘটাহতি দ্বারা বরুণ হোম করিবে। যথা—

ওঁ সমুদ্রজ্যেষ্ঠাঃ সলিলস্র মধ্যাং পুনানা বস্ত্যানিবিশমানাঃ । ইন্দ্রো যা বজ্রী রুশভো ররাদ তা আপো দেবীরিহ মামবস্ত স্বাহা ॥ ১ ॥ ওঁ যা আপো দিব্যা উত বা স্রবস্তি খনিত্রিমা উত বা যাঃ স্বয়ংজাঃ । সমুদ্রার্ধা যাঃ শুচয়ঃ পাবকান্তা আপো দেবীরিহ মামবস্ত স্বাহা ॥ ২ ॥ ওঁ যা সাং রাজা বরুণো যতি মথো সত্যানুতে অবপশ্চজ্ঞনানাম্ । মধুশ্চুতঃ শুচয়ো যাঃ পাবকান্তা আপো দেবীরিহ মামবস্ত স্বাহা ॥ ৩ ॥ ওঁ যাসু রাজা বরুণো যাসু সোমো বিশ্বে দেবা যাসুর্জাং মদস্তি । বৈশ্বানরো যাস্বগ্নিঃ প্রবিষ্টস্তা আপো দেবীরিহ মামবস্ত স্বাহা ॥ ৪ ॥

সামবেদীয়গণের দেবতোল্লেখ নাই,—তন্নিম্ন অত্র বেদীরা “ইদং বরুণায়” মন্ত্রান্তে সৰ্ব্বত্রই এইরূপ বলিবে।

অনন্তর চরুহোম করিবে,—যথা—চরুমধ্যে ও মেক্ষণে ঘৃত দিয়া মেক্ষণ দ্বারা চরু গ্রহণ করতঃ পুনরায় মেক্ষণে ও চরু মধ্যে (স্থালীতে) ঘৃত দিতে হইবে।—যতবার চরু লইবে, ততবার এইরূপ করিবে।

ওঁ তস্তা যামি ব্রহ্মণা বন্দমানস্তদা শান্তে যজমানো হবির্ভিঃ । অহেড়মানো বরুণেহ বোধুরুশংস মা ন আয়ুঃ প্র মোষীঃ স্বাহা ॥ ৫ ॥ সামবেদীয় তিন অত্র বেদীরা মন্ত্রান্তে বলিবে,—“ইদং বরুণায়”, এইরূপ সৰ্ব্বত্র।

ওঁ তদিন্ত্রং তদ্বিবা মহ্মাহস্তদয়ং কেতো হ্রদ আ বি চষ্টে । শুনঃশেপো যমহবদগৃভীতঃ সো অশ্বান রাজা বরুণো যুমোক্তু স্বাহা ॥ ৬ ॥ ওঁ শুনঃশেপো হ্রবদগৃভীতস্ত্রিষাদিত্যং রূপদেবু বহুঃ । অঐবনং রাজা বরুণঃ সস্বজ্যাষিষা-  
অদকো বি যুমোক্তু পাশান স্বাহা ॥ ৭ ॥ ওঁ অব তে হেড়ো বরুণ নমোত্তিরব

যজ্ঞেভিরীমহে হবির্ভিঃ । ক্ষয়ন্নশ্যত্যমসুর প্রচেতা রাজ্ঞেনাংসি শিশ্রবঃ  
কৃতানি স্বাহা ॥ ৮ ॥ ৐ উতুভমং বরুণ পাশমশ্বদবধমং বি মধ্যমং শ্রথায় । অথা  
বয়মাদিত্য ত্রতে তবানাগসো অদিতয়ে স্তাম স্বাহা ॥ ৯ ॥ ৐ ত্বং নো অগ্নে  
বরুণস্ত বিধান দেবস্ত হেড়োহব যাসিনীষ্ঠাঃ । যজিষ্ঠো বহ্নিতমঃ শোশুচানো বিশ্বা  
শেষাসি প্রমুমুক্ষাস্ব স্বাহা ॥ ১০ ॥ ৐ স ত্বং নো অগ্নেহবমো ভবোতী নেদিষ্ঠো অস্তা  
উষসো ব্যুষ্ঠৌ । অব যক্ষ নো বরুণ ররাণো বীহি হৃদির্ক সূহবো ন এষি স্বাহা ॥  
১১ ॥ ৐ ইমং মে বরুণ ক্ষধী হবমগ্না চ হৃড়য় । স্বামবস্তুয়া চকে স্বাহা ॥ ১২ ॥  
এইরূপে চরু হোম করিয়া, স্থালীর ঈশানকোণ হইতে প্রচুরতর চরু মেক্ষণে  
গ্রহণপূর্বক নিম্নোক্ত মন্ত্রপাঠ করতঃ অগ্নিতে ঈশানকোণে আহুতি দিবে । যথা—

৐ যদস্ত কশ্মণেহতারীরিচং যদ্বা ন্যূনমিহাকরন্ । অগ্নিষ্টং স্থিষ্টিকৃদ্বিচ্যাং  
সর্বং স্থিষ্টিং সূহৃতং কবোতু মে ॥ অগ্নয়ে স্থিষ্টি কৃতে সূহৃতহতে সর্বপ্রায়শ্চিত্তা-  
হতীনাং কামানাং সমর্দ্ধয়িত্রে সর্কান্নঃ কামান্ৎ সমর্দ্ধয় স্বাহা ।

অনন্তর মেক্ষণ অগ্নিতে নিক্ষেপ করিয়া “আকুঞ্চে ন রজসা” ইত্যাদি  
নয়টি মন্ত্রে নবগ্রহের অর্ক পলাশাদি যে গ্রহের যে সমিধ্, সেই সমিধ্  
দ্বারা প্রত্যেকের আটটি করিয়া হোম করিবে ।

তৎপরে উদীচ্যকশ্ম করিবে । সামবেদীয়গণ—অন্তেতাদি পুঙ্করিণীজলা-  
শয়োৎসর্গাদীভূত-হোমকশ্মণি যদৈগুণ্যং জাতং তদ্বোধপ্রশমনায় ব্যস্তমস্ত-  
মহাব্যাহুতিভিঃ প্রায়শ্চিত্তহোমমহং করিষ্যামি ।

এইরূপে সঙ্কল্পপূর্বক “বিধু” নামক অগ্নি স্থাপন করিয়া মহাব্যাহুতিহোম  
বৃত্তান্ত প্রাদেশ-প্রমাণ সমিধ্ প্রক্ষেপণ এবং পুনর্মহাব্যাহুতিহোম, নবগ্রহহোম,  
ইন্দ্রাদিদশদিক্‌পাল প্রত্যেক দেবগণকে আজ্যাহুতি প্রদান করিবে । তদনন্তর  
উদকাজলিষেক ও দর্ভজুটকা হোম করিয়া, “মুড়” নামক অগ্নি স্থাপন ও পূজা  
করিয়া পূর্ণাহুতি দিবে । (সাধারণী কুশণ্ডিকা দেখ) অতঃপর পূর্ণপাত্রদান,  
অগ্নিবিসর্জন, তিলক প্রস্থতি যথাবিধানে নিষ্পন্ন করিবে ।

তদনন্তর শান্তি করিবে । (বাস্তব্যাগ দেখ) ।

পরে অশ্বখ, যজ্ঞডুমুর, বট, ক্ষীরিবৃক্ষ বা বিশ্ববৃক্ষ-বিনির্মিত যজ্ঞমান-প্রমাণ  
যুগকণ্ঠ পুঙ্করিণীর ঈশানকোণে লইয়া গিয়া নিম্নলিখিত মন্ত্র পাঠ করিবে ।  
যথা—৐ দেবস্ত ত্বা সবিতুঃ প্রণবেহশ্বিমোবাহুত্যাং পুঞ্চে হস্তাভ্যানাদদে ।

অনন্তর জলাশয় খাতের পাঁচহাত দূরে যুগ পুতিবার জন্ত যুগ যে মাপের  
তোহার তৃতীয় ভাগের একভাগ গর্ত করিবে । তৎপরে সেই গর্তমধ্যে

অঙ্গুলীদ্বারা একটু গর্ত করিয়া নিম্নলিখিত দুইটা মন্ত্রপাঠপূর্বক ঐ গর্তে দুইবার যুত প্রদান করিবে। মন্ত্রম্বয় যথা—

ওঁ অচ্যুতায় ভৌমায় স্বাহা ॥ ১ ॥ ওঁ অন্তরীক্ষায় ভৌমায় স্বাহা ॥ ২ ॥

অনন্তর ঐ গর্তमध्ये পঞ্চরত্ন, লাজ, হৃৎক, দধি, শক্তু, গুড়, মধু ও পিষ্টকাদি নিক্ষেপ করিবে। পবে নিম্নোক্তমন্ত্রে যুপের অতিমন্ত্রণ করিবে, যথা—

ওঁ বনস্পতে বীড়ুক্ণো হি ভূয়া অম্বৎসথা প্রতরণঃ সুরীৱঃ। গোভিঃ সংনক্কো অসি বীড়য়স্বাস্থাতা তে জয়তু জেছানি।

নিম্নোক্তমন্ত্র পাঠে যুপসঞ্চালন করিবে। যথা—

ওঁ অয়মূর্জাবতো বৃক্ষ উর্জ্জাব ফলিনী ভব।

পৰ্বৎ বনস্পতে কুত্বা কুত্বা চ স্ময়তাং রয়িঃ ॥

নিম্নলিখিত প্রথমমন্ত্রে যুপ জলাশয় অভিমুখীন করিয়া দ্বিতীয়মন্ত্রে গর্তमध्ये আবোপণ করিবে।

ওঁ যুপবৃক্ষা উত বে যুপবাহাশ্চবালং যে অম্ব যুপায় তক্ষতি।

বে চার্কতে পচনং সন্তরস্বাতো তেযামভিগূর্ত্তির্ন ইষতু ॥ ১ ॥

ওঁ ত্বিরো ভব বীড়ুক্ণ আর্ভব বাহুক্কন পৃথুর্ভব সুষদম্বয়ঃ পুরীষবাহনঃ ॥ ২ ॥

নিম্নলিখিত মন্ত্র পাঠপূর্বক যুপ অবলোকন করিবে। মন্ত্র যথা—

ওঁ গায়ত্র্যেণ স্বা ছন্দসা মম্বামি। ত্রেইভেন স্বা ছন্দসা মম্বামি। জাগতেন স্বা ছন্দসা মম্বামি।

যজমান “এতৎ পাণ্ডং ওঁ যুপায় নমঃ ॥”—ইত্যাদি ক্রমে পূজা করিয়া যুপ প্রদক্ষিণ ও নমস্কার করিবে। অনন্তর যজমান পুত্রকলত্রাদি বাক্রবগণে পরিবৃত্ত হইয়া সালঙ্কারা \* সর্কীবয়বসম্পন্ন সবলা ও সবৎসাথেষু পৃচ্ছদেশ ধারণ করিয়া জলাশয়ের পশ্চিমকূলে অবতরণ করিবে। তীরে ঈশানকোণে ঐ গাতীর বৎস ঝাধিয়া রাখিয়া যাইবে। তাহা হইলে গাতী ঐ ঈশানকোণেই আসিবে।

গাতীর পৃচ্ছ ধরিয়া নিম্নলিখিত মন্ত্র পাঠ করিবে,—

ওঁ ইদং সলিলং পবিত্রং কুরুষ শুক্লঃ পুতোহমৃতঃ সন্ত নিত্যম্।

তারয়ন্তী সর্কীতীর্ধাভিবিজ্ঞং লোকালোকং তরতে তীর্ধাতে চ ॥

তৎপরে পূর্বকূলে সমাগতা গাতীর পৃচ্ছগলিত সতিলজলদ্বারা তর্পণাধিকারী ব্যক্তি স্ব স্ব বেদোক্ত বিধানে তর্পণ করিবে। যথা—অমুকগোত্রঃ পিতা

\* লৌহখণ্ডা ও চামর, ভাস্কপুষ্ঠ, স্বর্ষশৃঙ্গ এবং রৌপ্যদ্বয় বস্ত্রে বাঁধিয়া গাতীর পল্লদেশে দিবে এবং মালা দ্বারা অলঙ্কৃত করিবে।

অমুকদেবশর্মা তৃত্যাতামেতৎ সতিল-ধেহুপুচ্ছগলিতোদকং তম্মৈ স্বধা ॥ ইত্যাদি । তৎপরে—“ওঁ গতাশচাত্রাগমিচ্ছান্তি যে কুলে মম বান্ধবাঃ । তে সর্কে ত্ত্বিমায়ান্ত ময়া দত্তজলেন বৈ ॥” এই মন্ত্রে একবার তর্পণ করিবে । তৎপরে গোমোচন নিমিত্ত নিম্নলিখিত মন্ত্র পাঠ করিবে ।

ওঁ মুঞ্চামি ত্বা হবিষা জীবনায় কমজ্জাতযক্ষ্মাহুত রাজযক্ষ্মাং । গ্রাহি-  
র্জগ্রাহ যদি বৈতদেনং তস্মা ইন্দ্রাগ্নী প্রযুযুক্তমেনম্ ॥

গাতী কুলে উঠিলে আচার্য্য অথারক হস্তদ্বারা যজমানের স্বক্কদেশ ধারণ করিবেন । যজমান গোপুচ্ছ ধারণ করিয়া নিম্নোক্ত মন্ত্রপাঠ করিতে করিতে বৎস সমীপে দীশানকোণে—ভীরে উঠিবেন । মন্ত্র যথা—

ওঁ আপো অস্মান্মাতরঃ শুক্লয়ন্ত সূতেন নো সূতপ্ঃ পুনস্ত । বিশং হি রিপ্রং  
প্রবহন্তি দেবীকৃদিদাভ্যাঃ শুচিবা পুত এমি ॥ ওঁ স্যুবসাদৃতগবতী হি ভূয়া  
অধো বয়ং ভগবন্তঃ শ্রাম । অন্ধি তৃণমস্মৈ বিশ্বদানীং পিব শুক্লমুৎকমাচরন্তী ॥

এই সময় বৎসের জন্ত যদি দেখে “হিং” শব্দে ডাকিয়া উঠে, তবে যজমান কৃতাজলি হইয়া গাতী-সমীপে পাঠ করিবে, যথা—

ওঁ হিংকৃথতী বসুপত্নী বসুনাং বৎসমিচ্ছন্তী মনসাভ্যাগাং । দুহামশ্চিত্যাং  
পয়ো অল্লোয়ং সা বর্ধতাং মহতে সৌভগায় ॥

তদনন্তর যুপসমীপে উপবিষ্ট হইয়া যজমান এই দেখে উৎসর্গ করতঃ  
আচার্য্যকে প্রদান করিবে । উৎসর্গ মন্ত্র যথা,—“সবস্ত্রালঙ্কৃতায়ৈ ধেনবে  
নমঃ”—( এইক্রমে অর্চনা করিবে )—

অগ্নেত্যাদি-জলপূর্ণ—পুষ্করিণীজলাশয়োৎসর্গকর্মান্তভূত-কৃতৈতৎ-সকলগুরু \*  
কর্ম্মপ্রতিষ্ঠার্থং দক্ষিণাগিমাং সবস্ত্রালঙ্কৃত-ধেহুমর্চ্চিত্যাং রুদ্রদেবতাকাং অমুক-  
গোত্রায় অমুকদেবশর্ম্মণে ব্রাহ্মণায় গুরবে তুভ্যমহং সম্প্রদদে ।

আচার্য্য “ওঁ স্বস্তি” বলিয়া গাতীটা গ্রহণ করিবেন । পরে যজমান ও  
আচার্য্য পুষ্করিণীর পশ্চিমতীরে গমন পূর্বক আচার্য্য জলাশয়ে কূর্ম্মকরাদি  
নিষ্ক্ষেপ করিবেন ।

এই সময়ে মঙ্গলবাণধ্বনি আদি করিতে হয় । পরে পূর্ক্বাভিমুখে যজমান  
নাগযষ্টির † অগ্নে আবদ্ধ বস্ত্র বামহস্তে ধারণ করিয়া জলাশয় উৎসর্গ করিবে—

\* এস্থলে গুরুশব্দে পুরোহিত বা তন্ত্রধারককে বুঝাইবে । মন্ত্রদাতা গুরু নহে—  
এই যজ্ঞে দীক্ষিত করিবার গুরু ।

† নাগযষ্টিতে বৈকার্ঠও বলে । ইহা হাদশ, বিংশতি বা একবিংশতিহস্ত পরিমিত  
বৈণব, যজ্ঞডুমুর, নাগকেশর, বকুল, চম্পক অথবা বিষকার্ঠে এতদন্ত হইবে ।

“জলপূর্ণ-পুষ্করিণীজলাশয়ঃ নমঃ”—এইরূপে তিনবার জলের ছিটা দিয়া অর্চনা করিয়া লইবে,—

এতে গন্ধপুষ্পে জলপূর্ণপুষ্করিণীজলাশয়ঃ নমঃ ; এতে গন্ধপুষ্পে এতদধিপতয়ে দেবায় ওঁ বিষ্ণবে নমঃ ; এতে গন্ধপুষ্পে এতৎসম্প্রদানেভ্যঃ সর্বভূতেভ্যো নমঃ । (কুশতিল-জলাদি লইয়া)—বিষ্ণুরোম্ তৎসদগ্ধ অমুকে মাসি অমুকে পক্ষে অমুকতির্থে অমুকগোত্রঃ শ্রীঅমুকদেবশর্মা চতুর্সর্গমহীদানজগৎকল সমফল-প্রাপ্তিকামঃ ( শ্রীবিষ্ণুপ্রীতিকামো বা ) ইমং জলপূর্ণপুষ্করিণীজলাশয়ং বরুণদৈবতং সর্বভূতেভ্যোহমুৎসৃজে ॥

পবে জলাশয়ে দৃষ্টিপাত করিয়া পাঠ করিবে,—

ওঁ দেব-পিতৃ-মন্ত্রাঃ প্রীয়ন্তাম্ । সর্বভূতেভ্য উৎসৃষ্টং ময়েতচ্ছল-মুর্চ্ছিতম্ । রমন্ত সর্বভূতানি স্নানপানাবগাহনৈঃ ॥ সামাশ্রং সর্বভূতেভ্যো ময়া দত্তমিদং জলম্ । রমন্ত সর্বভূতানি স্নানপানাবগাহনৈঃ ॥ যাবদ্ বসুকরা ধাত্রী যাবচ্ শশিতাকরৌ । তাবৎ স্থিরতরা কীর্ত্তির্মদৌয়েয়ং ভবিষ্যতি ॥ মৎপূর্বে সপ্তবংশাশচ পরে সপ্ত তথৈব চ । মাতুঃ পিতৃশ্চ ভার্যাণাং সপ্ত চ সপ্ত চ ॥ ভৃত্যবর্গাশ্চ যে কেচিৎ যে চাত্রে স্বর্গতা জনাঃ । সর্বে তে সুধিনঃ সন্ত ময়া দত্তজলেন বৈ । যেহত্র কেচিৎ বিপত্তস্তে স্বকর্মফলভাজনাঃ । তেবাং দৌর্ধ্বৈর্ন লিপ্যেহহং স্বয়ং স্বর্গমবাप्নুয়াম্ ॥

অতঃপর দক্ষিণান্ত করিবে যথা,—দক্ষিণা অর্চনা দিয়া “অন্তেভ্যাদি—জলপূর্ণপুষ্করিণীজলাশয়োৎসর্গকর্মণঃ সাক্তার্থং দক্ষিণামিদং সুবর্ণং শ্রীবিষ্ণুদৈবতং অমুকগোত্রায় শ্রীঅমুকদেবশর্মণে ব্রাহ্মণায় গুরবে তুভ্যমহং সম্প্রদদে ॥”

“ওঁ আপো-হি ঠা” হইতে “যথা চ নঃ” পর্যন্ত তিনটি মন্ত্র পাঠ করিয়া পঞ্চগব্য ও ভীর্খোদক জলাশয়ে প্রক্ষেপ করিবে ও ঐ জলাশয়ের জল গো-ব্রাহ্মণকে পান করাইবে ।

অনন্তর গুরু ( আচার্য্য পুরোহিত ) আটটি আত্মপত্রে অনন্ত বাসুকি প্রভৃতি অষ্টনাগের নাম পৃথক পৃথক রূপে লিখিবেন । পরে ঐ আটটি আত্মপত্র জলপূর্ণ কলসमध्ये প্রদানপূর্বক নিম্নোক্ত মন্ত্র পাঠ করতঃ আলোড়ন করিবে । মন্ত্র যথা—ওঁ গায়ত্রোং স্বা ছন্দসা মহামি, ওঁ জাগতেন স্বা ছন্দসা মহামি, ওঁ ত্রৈষ্টুভেন স্বা ছন্দসা মহামি ।

পরে উহা ধুট্ট না করিয়া উহা হইতে একটি আত্মপত্র উত্তোলন পূর্বক দেখিবেন, ঐ পত্রে যে নাগের নাম লেখা আছে, সেই নাগের নাম করিয়া—

অমুকনাগ ইহাগচ্ছাগচ্ছ ইত্যাদিক্রমে আবাহন করিয়া পঞ্চোপচারে পূজা-  
করিবে ও “অমুকনাগ এই জলের রক্ষক হইলেন” এই কথা যজমান সাধা-  
রণকে জানাইবেন। অনন্তর নাগদণ্ডকে নিম্নলিখিত দ্রব্য মিশ্রিত জলদ্বারা  
নিম্নলিখিত মন্ত্রে স্নান করাইবে, যথা—

ওঁ গন্ধদ্বারাং দুরাধর্ষাং নিত্যপুষ্টাং করীষিলীম্ । ঈশ্বরীং সর্বভূতানাং  
ত্বামিহোপহ্বয়ে শ্রিয়ম্ ॥ ( গন্ধদ্রব্যের ছিটা দিবে । )

ওঁ ভদ্রং কর্ণেভিঃ শৃণুয়াম দেবা ভদ্রং পশ্চোক্ষাঙ্কির্ধজত্রাঃ । স্থিবৈরৈকৈশ্চতু-  
বাংসস্তনুভিব্যশেম দেবহিতং যদায়ু । ( তৈল হরিদ্রাদ্বারা দণ্ড অভ্যক্ষণ  
করিবে । )

ওঁ কাণ্ডাং কাণ্ডাং প্ররোহন্তী পরুষঃ পরুষস্পরি । এবা নো দুর্বে প্র  
তনুসহস্রৈশ্চ শতেন চ স্বাহা ।—( দুর্কাজলে দণ্ড স্নান কবাইবে । )

ওঁ ক্রপদাদিব—( এই মন্ত্রে সপ্তমুক্তিকাদ্বারা দণ্ড স্নান করাইবে । )

ওঁ মধুবা তা—( এই মন্ত্রে পঞ্চামৃতদ্বারা স্নান করাইবে । )

ওঁ যাঃ ফলিনী—( এই মন্ত্রে ফলযুক্ত জলদ্বারা স্নান কবাইবে । )

পরে ঘণ্টা, চামর, দর্পণ, কিল্কিলী-সম্বিত পতাকা ঐ নাগঘণ্টির অগ্রভাগে  
আবদ্ধ করিয়া লৌহ বা তাম্র কিঞ্চ পিত্তলের চক্র নাগঘণ্টির মধ্যে বন্ধন  
করিবে। চক্রের পরিমাণ—বাপীতে বার অঙ্কুল, পুষ্করিণীতে মোড়শ এবং  
সাগরে একহাত পরিমাণ চক্র হইবে।

পতাকাবন্ধনের মন্ত্র—ওঁ যুবা সুরাসাঃ পরিবীত আগাং স উ শ্রেয়ান  
ভবতি জায়মানঃ । তং ধীরাসঃ কবয় উন্নয়ন্তি সাধো মনসা দেবয়ন্তঃ ।

অনন্তর “ওঁ যষ্টৌ নমঃ” মন্ত্রে সালঙ্কত নাগঘণ্টির যথাশক্তি পূজা করিয়া  
পুরোহিত শঙ্খ ও বাগধ্বনি করতঃ রাজতী বরুণপ্রতিমা উত্তোলন করিবে।  
মন্ত্র যথা—ওঁ উত্তিষ্ঠ ব্রহ্মগম্পতে দেবয়ন্তশ্চেষমহে । উপ প্র যন্ত মরুতঃ  
সুদানবঃ ইন্দ্র প্রাশূর্ভবা সচা ॥

ঐ প্রতিমাকে তিনবার প্রদক্ষিণপূর্বক “আপো হি ঠা” ইত্যাদি মন্ত্রত্রয় ও  
“বরুণস্তোত্তন্তনমসি” ইত্যাদি মন্ত্র পাঠ পূর্বক বরুণ-প্রতিমা ঋতজলে  
বিসর্জন করিবে। অনন্তর দুর্কা, গোময়, দধি, মধু, কুশ, মহানদীর জল ও  
পঞ্চরস ঐ ঋতজলে নিক্ষেপ করিবে। মন্ত্র যথা—

ওঁ যেহদো রোচনে দিবো যে বা সূর্যাস্ত রশ্মিষু । তেভামপ্ সু সদস্তুতং  
তেভ্যঃ সর্পেভ্যো নমঃ ॥ ওঁ ঋবং ঋবেণ হবিষাভি সোমং ভূশামসি ।

অথো ত ইন্দ্রঃ কেবলীর্বিশো বলিহৃতস্বরং ॥ যুগরক্ষা উত যে যুপবাহাশচমাংসং  
যে অশ্বযুপায় তক্ষতি । যে চার্কতে পচনং সংতরন্ত্যতো তেষামভিগুর্ভিন ইষতু ॥

পরে নাগষষ্ঠিকে জলাশয়জল মধ্যস্থলে পুতিবে । ঐ নাগষষ্ঠির দশদিকে  
জলদেবীগণের পূজা করিবে, যথা—পূর্বাংশে—হ্রি ইহাগচ্ছাগচ্ছ আবাহনপূর্বক  
“ওঁ হ্রিয়ে নমঃ” মন্ত্রে পূজা করিবে । এইরূপে অগ্নিকোণে—শ্রিঠৈ । দক্ষিণে—  
শচৈ । নৈঋতে—মেধাঠৈ । পশ্চিমে—শ্রক্ঠৈ । বায়ুকোণে—বিষ্ঠাঠৈ ।  
উত্তরে—শন্ঠৈ । দিশানে—সরস্ঠৈ । অধঃ—বিষ্ঠাঠৈ । উর্ধ্বে—শন্ঠৈ ।

অনন্তর বারত্রেয় অগ্নি প্রদক্ষিণ করতঃ সূর্যাদি অশ্বিনীকুমার পর্যন্ত দেবতা-  
গণের যথাশক্তি পূজা করিয়া, “ওঁ বরুণ ক্ষমস্ব” বলিয়া জলদ্বারা বরুণের  
বিসর্জন কবতঃ নিম্নোক্ত মন্ত্র পাঠ করিবে, যথা—

ওঁ যাস্তু দেবগণাঃ সর্বে পূজামাদায় যাজিকাঃ । ইষ্টকামপ্রসিদ্ধার্থং  
পুনরাগমনায় চ ॥ বরুণ স্বং হিরণ্য স্বং প্রণতাতিবিনাশন । ব্রজস্ব  
পূজামাদায় পুনরাগমনায় চ ॥

পবে বাস্ত্রগণের বরণ ও মূলদক্ষিণা এবং জলাশয়োৎসর্গের বরণদক্ষিণা  
সমাপ্ত করিয়া মূল দক্ষিণাস্ত করিবে । যথা—

ওঁ অদ্বোত্যাতি—মৎসঙ্কলিতজলপূর্ণপুষ্করিণীজলাশয়প্রতিষ্ঠা কর্মণঃ সাক-  
তার্থং দক্ষিণামিদং কাঞ্চনমূল্যং ত্রীবিষ্ণুদৈবতং যথাসত্ত্বগোত্রনায়ে ত্র্যাক্ষ-  
ণয়াহং দদে ।

অতঃপর উভয় কর্মের অচ্ছিদ্রাবধারণ ও বৈশুণ্যসমাধান করিয়া কুতাঞ্জলি  
হইয়া পাঠ করিবে,—

কুঠৈতৎ মৎসঙ্কলিতজলপূর্ণপুষ্করিণীজলাশয়প্রতিষ্ঠা-বাস্তু পশমন-কর্ষণে  
রচ্ছিদ্রমস্ত । কুঠৈতৎ মৎসঙ্কলিতজলপূর্ণপুষ্করিণীজলাশয়প্রতিষ্ঠা-বাস্তু পশমন-  
কর্ষণার্থদ্বৈশুণ্যং জাতং তদ্বোধপ্রশমনায় ত্রীবিষ্ণুস্বরণক্ষং করিষ্যে ।  
প্রীয়তাং পুণ্ডরীকাক্ষ ইত্যাদি স্ততি পাঠ করিবে ।

পরে অবচ্ছিন্ন ছুঙ্কের ধারা দিয়া বাস্তোচ্ছিন্ন সহকারে যজমান ও আচার্য্য  
বারত্রেয় জলাশয় প্রদক্ষিণ করিবে ।

### কুপোৎসর্গ-প্রয়োগ ।

শুভলগ্নে যজমান সর্ববোধিঙ্গলে স্নান করিয়া নিত্যক্রিয়া সমাপনপূর্বক  
জলাশয়ের পশ্চিমে পূর্বাভিমুখীন হইয়া উপবেশন করিয়া আচমন করতঃ  
সঙ্কল করিবে । সঙ্কলাদিতে মুখ্যচাত্ত্বমালের উল্লেখ করিতে হইবে । সঙ্কল



মন্ত্র যথা—অগ্নেত্যাদি— প্রত্যেকজলবিন্দুসংখ্যাকশতবর্ষাবচ্ছিন্ন-বর্গপ্রাপ্তিকামঃ (শ্রীবিষ্ণুশ্রীতিকামো বা) কুপজলাশয়োৎসর্গমহং করিষ্যে ।

স্বশাখোক্ত সূক্ত পাঠ করিয়া স্বস্তিবাচনপূর্বক মিরোক্তমন্ত্র পাঠ করতঃ স্বেত সর্ষপ বিকীর্ণ করিয়া বিদ্বাপসারণ করিবে । মন্ত্র যথা—ওঁ বেজালাশ্চ পিশাচাশ্চ ইত্যাদি । অনন্তর আভ্যুদয়িকের সঙ্কল্প করিবে, যথা—

অগ্নেত্যাদি—অমুকগোত্রঃ শ্রীঅমুকদেবশর্মা, এতৎ কুপজলাশয়-প্রতিষ্ঠা-কর্ম্মভ্যুদয়ার্থং সপগাধিপগৌর্ধ্যাদিবোড়শমাতৃকাপূজা-বসোধারাসম্পাতনায়ুষ্ণ-সূক্তপাভ্যুদয়িকশ্রাদ্ধাহং করিষ্যে ।

সংকল্পসূক্তাদি পাঠপূর্বক যথাবিধি গৌর্ধ্যাদি বোড়শমাতৃকার পূজা, বসুধারা ও বৃদ্ধিশ্রাদ্ধ প্রভৃতি সম্পন্ন করিবে । পরে ব্রহ্মা ও হোত্রাদির বরণ করিবে ।

পরে, হোতা পঞ্চগব্যশোধনমন্ত্র পাঠপূর্বক পঞ্চগব্য দ্বারা বেদী অভ্যক্ষণ করিয়া, বাস্তমগুল করিতে অসমর্থ হইলে শালগ্রামে বা ষটে “বাস্তদেবার নমঃ ।” ইত্যাদিক্রমে বাস্তদেবের পূজা করিয়া “এব গন্ধ ওঁ ঈশানায় নমঃ ।” এবং পর্জ্বল্যাদিত্যঃ ।

অনন্তর স্বগৃহোক্ত বিধিতে অগ্নিস্থাপনপূর্বক ব্রহ্মস্থাপন পর্যন্ত কর্ম্ম করিয়া যথাবিধি চরুপাক করিবে । (সাধারণ কুশণ্ডিকা দেখ) ।

পরে “অগ্নে হুং বরুণনামাসি ।” এই ক্রমে বরুণ নামক অগ্নির পূজা করিয়া বরুণ হোম করিবে । (পুষ্করীণী উৎসর্গ ক্রমে) ।

তদনন্তর প্রায়শ্চিত্তহোমানন্তর উদীচ্য কর্ম্ম সমাপ্ত করিয়া, বাজ্রধ্বনি সহ-কারে জলাশয়োৎসর্গ করিবে । তদযথা—“জলপূর্ণকুপজলাশয়ায় নমঃ । এইরূপে তিনবার অর্চনা করিয়া কুশ-তিলজলাদি লইয়া—

অগ্নেত্যাদি—অমুকগোত্রঃ শ্রীঅমুকদেবশর্মা প্রত্যেকজলবিন্দুসংখ্যাক-শতবর্ষাবচ্ছিন্নস্বর্গপ্রাপ্তিকামঃ (শ্রীবিষ্ণুশ্রীতিকামো বা) ইমং কুপজলাশয়ং বরুণদৈবতং সর্বভূতেভ্যোহহয়ুৎসৃজে । পরে কূপের দিকে চাহিয়া পাঠ করিবে—

ওঁ দেবপিতৃমহুষ্ণাঃ প্রীয়স্তাৎ । ওঁ সর্বভূতেভ্য উৎসৃষ্টং ময়েতজ্জলমুর্জিতম্ । রমস্ত সর্বভূতানি স্নানগানাবগাহনৈঃ ॥ ইত্যাদি মন্ত্র পাঠ করিবে ।

দক্ষিণা—অগ্নেত্যাদি—কুটৈতৎকুপজলাশয়োৎসর্গকর্ম্মণঃ প্রতিষ্ঠার্থং দক্ষিণা-মৈতৎ কাঞ্চনমূল্যং বহির্দৈবতং যঞ্চনস্তবগোত্র নাম্নে ব্রাহ্মণায়াহং দদে ।

“ওঁ আপো হি ঠা” ইত্যাদি মন্ত্রদ্বয়ে জলাশয়ে পঞ্চগব্য প্রদান করিয়া অনবচ্ছিন্ন তৃষ্ণার দিয়া আচার্য্য এবং যজমান “আপো হি ঠা” ইত্যাদি মন্ত্রদ্বয়ে তিনবার প্রদক্ষিণ করিবে। তদনন্তর অচ্ছিদ্রাবধারণ, শান্তি আদি ও ব্রাহ্মণ-ভোজন এবং দক্ষিণাদি করিবে।

### ‘অশ্বখাদি-বৃক্ষ-প্রতিষ্ঠা ।

তত্র যাবন্তি পত্রাণি পুশ্যাণি চ ফলানি চ । ভাবত্বর্ষাবদিস্থায়ী স্বর্গলোকে নরো ভবেৎ ॥ জন্মপ্রভৃতিপাপনাং প্রায়শ্চিত্তমভীক্ষতা । বিষ্ণুপ্ৰীতিকরো যন্মাৎ স্থাপনায়ো মহীকুরুহঃ ॥

বৃক্ষ প্রতিষ্ঠা করিলে, তাহার ফল অনন্ত। সেই প্রতিষ্ঠিতবৃক্ষে যত সংখ্যক পত্র পুষ্প ও ফল থাকে, তত সংখ্যক বর্ষ পর্য্যন্ত প্রতিষ্ঠাকারী স্বর্গে বসতি করিয়া থাকে। জন্ম হইতে কৃতপাতকের প্রায়শ্চিত্তকামনায় মহীকুরুস্থাপন ও প্রতিষ্ঠা করিবে।

কৃতনিত্যক্রিয় যজমান শুচি হইয়া আসনে উপবেশনপূর্বক আচমন করিবে। পূর্বদিনে অধিবাস করিয়া \* তৎপরদিবসে বৃক্ষসমীপে গমনপূর্বক ছায়ামণ্ডপে উপবেশন করতঃ স্বস্তিবাচনপুরঃসর সঙ্কল্প করিবে। যথা—

অথোত্যাদি—অমুকগোত্রঃ শ্রীঅমুকদেবশর্মা বাস্য-প্রভৃতি-সক্লুত-কুরিত-ধ্বংস পূর্বকম্ এতদ্বৃক্ষপ্রভবপত্রপুষ্পফলসংখ্যকবর্ষাবচ্ছিন্নস্বর্গবাসকামঃ ( শ্রীবিষ্ণু প্ৰীতিকানো বা ) অশ্বখবৃক্ষপ্রতিষ্ঠামহং করিষ্যে ।

অশ্ববৃক্ষ হইলে, অশ্বখবৃক্ষ স্থলে তাহারই নাম করিবে। অনন্তর স্বশাখোক্ত সূক্তপাঠ করিয়া, ষটে বা শালগ্রামে গণেশ, শিবাদিপঞ্চদেবতা, আদিত্যাদিনবগ্রহ, ইন্দ্রাদি দশদিকপাল প্রভৃতির পূজা করিবে। যদি পুরুষ কর্তৃক বৃক্ষ প্রতিষ্ঠিত করা হয়, তবে ষোড়শমাতৃকাপূজা, বন্ধুধারাসম্পাতন, আয়ুষ্স্বসূক্তজপ ও আভ্যুদয়িকশ্রাদ্ধাদি সম্পন্ন করিয়া ব্রাহ্মণগণকে বরণ করিবে। তাহার বাক্য—

অথোত্যাদি মৎসঙ্কলিতাশ্বখবৃক্ষপ্রতিষ্ঠাকর্ষীজত-হোমকর্ম্মণি ব্রহ্মকর্ম্ম-করণায়—ইত্যাদি। হোতা আচার্য্য প্রভৃতিকে বরণ করিবে, সস্তব হইলে সদস্তবরণও করিবে।

\* পদ্ধতি সকলে পূর্বদিনে অধিবাস করিবার কথাই উল্লেখ আছে। কিন্তু বর্তমানের অনেক স্থলে সেইদিন অধিবাস করিতে দেখা যায়। অধিবাসোক্ত বিধিতে ও বস্তাদিতে অধিবাস করিবে।

অতঃপর হোতা শোধিত পঞ্চগব্য দ্বারা বেদী শোধন করিয়া ষজমানের বেদোক্ত ঘটস্থাপন করিয়া গণেশাদি দেবতাগণকে গন্ধপুষ্পাদি দিয়া ওঁ দ্বাদশ-দিত্যেভ্যো নমঃ । ( এইক্রমে )—অষ্টবস্তুভ্যঃ, একাদশরুদ্রেভ্যঃ, বিশ্বেভ্যঃ, দেবগণেভ্যঃ, অশ্বিনীকুমারাত্যাং, অঘিগণেভ্যঃ ইহাদিগকে পাণ্ডাদি দ্বারা পূজা করিয়া বিষ্ণুপূজা করিবে ।

বিষ্ণুধ্যান—শশ্চক্রগদাপন্নধারিণং বনমালিনম্ । কিরীটকুণ্ডলধরং কনকা-  
ঙ্গদভূষণম্ ॥ প্রসন্নং কৌন্তভধরং হরিণং পীতবাসসম্ । লক্ষ্মীসরস্বতীযুক্তং  
ভক্তিগম্যং পরাংপরম্ ॥ নারায়ণং জগদ্ধেতুং ব্রহ্মাদিভিরপারগম্ । ধ্যানাতীতং  
শুণাতীতমীশ্বরং পরমং ভজে ॥

এই ধ্যান করিয়া নিজমস্তকে পুষ্প দিয়া মানসোপচারে পূজা করিয়া এবং অর্ঘ্যস্থাপন করিয়া পীঠপূজা করিবে ; যথা—এতে গন্ধপুষ্পে ওঁ আধারশক্তয়ে নমঃ ( এই ক্রমে ) কুম্ভায় । পৃথিব্যৈ । স্বেতস্বীপায় । রত্নমণ্ডপায় । কল্পবৃক্ষায় । রত্নসিংহাসনায় । ( অগ্নি আদিকোণে )—ধর্ম্মায় । জ্ঞানায় । বৈরাগ্যায় । ঐশ্বর্য্যায় । ( পূর্ব্বাদিদিকে )—ঐং অপরম্মায় । অজ্ঞানায় । অবৈরাগ্যায় । অনৈশ্বর্য্যায় । ( মধ্যে )—শেষায় । পদ্মায় । অং অর্কমণ্ডলায় । উং সোমমণ্ডলায় । মং বহ্নিমণ্ডলায় । সং সন্ধ্যায় । রং রজসে । তং তমসে । আং আত্মনে । অং অন্তরাত্মনে । পং পরমাত্মনে । হ্রীং জ্ঞানাত্মনে ( আট দিকে )—ওঁ বিমলায়ৈ । উৎকর্ষিত্যৈ । ক্রিয়ায়ৈ । যোগায়ৈ । বুদ্ধ্যৈ । সত্যায়ৈ । ঈশানায়ৈ । অন্নগ্রহায়ৈ ।

তদনন্তর পুনর্ধ্যান ও আবাহন করিয়া “ওঁ ভগবতে বাসুদেবায় নমঃ” এই ক্রমে বোড়শোপচারে পূজা করিবে । তৎপরে পুষ্পাঞ্জলি দান করিয়া যথা-শক্তি ঙ্গপাস্ত্রে জপ সমর্পণ করিয়া—“ওঁ নমো ভগবতে বিষ্ণবে সর্ব্বভূতাত্মনে বাসুদেবায় সর্ব্বাত্মনঃ সংযোগপীঠাত্মনে নমঃ”—এই মন্ত্রে পূজা করিয়া লক্ষ্মী ও সরস্বতী আশ্বাহন করিয়া পূজা করিবে ।

অতঃপর প্রতিষ্ঠাতস্বোক্ত স্বশাখোক্ত বিধিতে অগ্নিস্থাপন, ব্রহ্মস্থাপন, চক্র-  
শ্রুপণ, সর্ব্বকর্ম্ম সাধারণী কুশঙ্কিকা করিয়া চক্রহোম মন্ত্রে দিকৃপাল নবগ্রহহোম  
করিয়া, বৃত্তদ্বারা প্রতিষ্ঠাতস্বোক্ত বিধিতে হোম করতঃ প্রায়শ্চিত্তহোম করণান-  
ন্তর পূর্ণহোম করিবে । পরে ব্রহ্মদক্ষিণা করিয়া তিলকাস্ত্র কর্ম্ম সমাপন করিবে ।

অনন্তর, পঞ্চগব্য ও পঞ্চামৃতদ্বারা তত্তন্ত্রে অশ্বখবৃক্ষ জ্ঞান করাইয়া শুদ্ধজলে  
“সহস্রশীর্ষাঃ”—ইত্যাদি মন্ত্রে জ্ঞান করাইয়া ধৌত বস্ত্রদ্বারা বৃক্ষ আচ্ছাদন  
করতঃ চারিদিকে কদলীবৃক্ষচতুষ্টয় আরোপণপূর্ব্বক “অশ্বখবৃক্ষায় নমঃ”

এই ক্রমে পূজা করিয়া ঘট্টা-বিতান-মালাদিতে রুক শোভিত করিয়া প্রণাম করিবে ।

ওঁ রুকরূপিন্ জগন্নাথ সৰ্বকামফলপ্রদ । নমস্তে কমলাকান্ত লক্ষিতার্থক  
দেহি মে ॥ ত্রাহি মাং ভগবন্নাথ রুকরূপী হরিঃ স্মৃতঃ । যমলোকভয়ং জ্ঞাত্বা  
ক্রিয়তে তব রোপণম্ ॥ আধারঃ সৰ্বভূতানাং সৰ্বকৰ্ম্মপ্রবর্তকঃ । স্বমীশঃ  
সৰ্বধৰ্ম্মাণাং ধৰ্ম্মরূপ নমোহস্তু তে ॥ দৰ্শনান্নশ্রুতে পাপং লক্ষ্মীৰ্ত্ততি স্পর্শনাং ।  
বর্জতে কীৰ্ত্তনাদায়ুঃ সদাশ্বথ নমোহস্তু তে ॥

এতে গন্ধপুষ্পে ওঁ অশ্বথরুকায় নমঃ—এই বলিয়া তিনবার সংপ্রোক্ষণ  
করিয়া—এতে গন্ধপুষ্পে এতদধিপত্যে ওঁ শ্রীবিষ্ণবে নমঃ । এতে গন্ধপুষ্পে  
এতৎসম্প্রদানেভ্য ওঁ সৰ্বভূতেভ্যো নমঃ । কুশ তিল জল লইয়া অগ্নেত্যাদি—  
বালা প্রভৃতি-সজুত-হুরিতধ্বংসপূর্বকং এতদৃক্ষপ্রভবপত্রপুষ্পফলসমসংখ্যক-  
বর্ষাবচ্ছিন্নস্বর্গলোকস্থিতিকামঃ ( শ্রীবিষ্ণুগীতিকামো বা ) ইমমশ্বথরুকং গন্ধা-  
গুচ্চিতং বিষ্ণুদৈবতং সৰ্বভূতেভ্যোহহমুৎসৃজে ।

রুকমূলে জল দিয়া—“ওঁ অশ্বথরুকোহয়ং বিষ্ণুদৈবতং” ইহা উচ্চারণ করিয়া  
রুকস্পর্শ করিয়া পাঠ করিবে,—

ওঁ অশ্বথরুকরূপোহসি মহাদেবেতি বিষ্ণুতঃ । বিষ্ণুরূপধরোহসি হুং পুণ্য-  
রুক নমোহস্তু তে ॥ ওঁ অগ্ন মে সফলং জন্ম রুকরূপ জনাৰ্দ্দন । সংসারসাগরে-  
ভাশ্চ পুত্রবন্তারয়িষ্ণাসি ॥ ওঁ প্রতিষ্ঠিতোহসি রুকেশ গন্ধমালাশুলেপনৈঃ ।  
পতাকাপুষ্পধূপাগ্নৈ রুক মাং সৰ্বতোহনধ ॥ অনন্তর দক্ষিণাস্ত করিবে ; যথা—  
অগ্নেত্যাদি—কুতৈতৎ সৰ্বভূতোদেশ্যকাস্বথরুকপ্রতিষ্ঠাকৰ্ম্মণঃ সাক্তার্থং  
দক্ষিণামিদং কাঞ্চনমূল্যং যথাসম্ভবগোত্রনায়ে ত্রাক্ষণায়াহং দদে ।

পরে রুকের দীশান বা বায়ুকোণে ধ্বজারোপণ করিয়া অর্চনা করতঃ  
অগ্নেত্যাদি—মহাপাতকাদিবহুপাপক্ষয়কামোহস্মিন্ অশ্বথরুকে ইমং ধ্বজং  
বিষ্ণুদৈবতং ব্রহ্মাচ্ছাদিতমর্চিতং বিষ্ণবে তুভ্যমহং সম্প্রদদে । এইরূপে উৎসর্গ  
করিয়া দিয়া, কৃতাজ্জলি হইয়া রুককে তিনবার প্রদক্ষিণ করিয়া পাঠ করিবে—

ওঁ এষ বিষ্ণুরবিষ্ণং বৈ ব্রহ্মা টৈব পিতামহঃ । রুকো মহেশ্রো বরুণ  
আকাশং পৃথিবী জলম্ । বায়ুঃ শশাক পর্জন্তো ধনাধ্যাকো বিভাবয়ুঃ । ধ্বজস্ত  
রোপণে নিত্যং শ্রীয়ন্ত্যং সৰ্বদেবতাঃ ॥

অনন্তর আচার্য্য পিষ্ট প্রদীপাদি দিয়া প্রণাম করিবে । পরে অগ্নিপ্রোথ  
ধারণ করতঃ বিষ্ণুস্মরণ করিয়া পাঠ করিবে,—ওঁ ষাঙ্ক দেবগণাঃ সৰ্ব্বে পূজা-

মাদায় যাজ্ঞিক্যঃ । ইষ্টকামপ্রসিদ্ধার্থং পুনরাগমনায় চ ॥ অতঃপর ষটাদি  
বিসর্জন করিয়া “সুরাশ্বামভিবিধস্ত” এই মন্ত্রে শান্তিদান করিবে ।

### মঠপ্রতিষ্ঠা ।

দেবগৃহকে মঠ বলে । কুতনিত্যক্রিয় যজমান স্থম্বিবাচনাদি করিয়া সংকল্প  
করিবে ।

অষ্টোত্যাদি অমুকগোত্রঃ শ্রীঅমুকদেবশর্মা ইষ্টকাদিময়-বিষ্ণুবৈষ্ণবপরমাণু-  
সমসংখ্যক-দশসহস্রবর্ষাবচ্ছিন্ন-স্বর্গলোকমহিতত্বকাম এতদিষ্টকাদিময়-অমুক-  
দেবতাভৈষ্ণবপ্রতিষ্ঠামহং করিষ্যে । সঙ্কল্পস্বস্তাদি পাঠ করিয়া পুনঃ সঙ্কল্প করিবে—

অষ্টোত্যাদি অমুকগোত্রঃ শ্রীঅমুকদেবশর্মা এতদিষ্টকাদিময়-অমুকদেবতা-  
ভৈষ্ণবপ্রতিষ্ঠাকর্মাভ্যাদয়ার্থং সগণাধিপগৌর্যাদিষোড়শমাতৃকাপূজাবসোধারী-  
সম্পাতনামৃশ্বস্বস্তস্রপাভ্যাদয়িকশ্রাদ্ধাত্বহং করিষ্যে ।

অনন্তর মাতৃকাদির পূজা বসুধাবাদি দিয়া বুদ্ধিশুদ্ধ সম্পন্ন কবিয়া  
ব্রাহ্মণগণকে বরণ করিয়া দিয়া বাক্য করিবে, বাক্য যথা—

মৎসংকল্পিত-এতদিষ্টকাদিময়-অমুকদেবভৈষ্ণবপ্রতিষ্ঠাকর্মণি ব্রহ্মকর্মকরণায়  
ইত্যাদি ।

তৎপরে পঞ্চগব্যদ্বারা জুমিশোধনপূর্বক ঘটস্থাপন করিয়া গণেশাদি দেবতার  
পূজা করতঃ যজমানের স্বগৃহোক্ত অগ্নিস্থাপন, ব্রহ্মস্থাপন, চক্রস্থাপন, চক্র-  
হোমমন্ত্রে দ্বিকৃপাল ও নবগ্রহহোম করিয়া ঘটদ্বারা প্রতিষ্ঠাতত্বোক্ত বিধিতে  
হোম করতঃ প্রায়শ্চিত্তহোম করণানন্তর পূর্ণহোম করিবে । পবে ব্রহ্মদক্ষিণা ও  
তিলকাস্ত্র কৰ্ম সমাপন করিবে ।

অনন্তর যজমান প্রাসাদসমীপে গমন করিয়া পাঠ করিবে,—“ওঁ উস্তিষ্ঠ  
ব্রহ্মণস্পতে দেবয়ন্তেষ্মহে । উপ গ্রে যন্ত মরুতঃ সূদানবঃ ইন্দ্রে প্রোশূৰ্ত্বনা  
সচা” । এই মন্ত্রে দেবতাকে উস্তোলন করতঃ বস্তাদিদ্বারা শিল্পীকে সন্তোষ  
করিয়া “ওঁ ইন্দ্রে বিষ্ণুর্বিচক্রমে ত্রেধা নি দধে পদং । সমুচমস্ত পাংসুলে”—এই  
মন্ত্রে “ওঁ চক্রায় নমঃ” চক্রে তিন অঞ্জলি পুষ্পদান করিয়া গৃহের উপরে  
যথাযোগ্য স্থানে চক্রাদি বিষ্ণুস্ত করিয়া বস্ত্রদ্বারা গৃহ আচ্ছাদন করতঃ দ্বারের  
অমুরূপ তোরণ নির্মাণ এবং ঘণ্টা, চামর, কিঙ্কিণীজালমালা, ধ্বজা প্রভৃতি  
যথাশক্তি আরোপণ করিবে । দ্বার-সম্মুখে বিষ্ণুগৃহে গরুড়, শিবগৃহে হনু,  
দুর্গাগৃহে সিংহ, এইরূপে যে দেবতার যে বাহন, তাঁহার সম্মুখে সেই বাহন  
স্থাপন করিবে ।

অতঃপর পঞ্চবিংশতি ঘটকালে, নারিকেলোদক এবং পঞ্চগব্য ও পঞ্চায়তে দেবতার স্নান করাইয়া ঘোড়শোপচারে দেবতার পূজা, জপ ও ছপসমর্পণ করিয়া ঘণ্টাদিযুক্ত, বস্ত্রাচ্ছাদিত মঠ অর্চনা করিয়া উৎসর্গ করিবে। যথা—

অগ্নেত্যাदि—অমুকগোত্রঃ শ্রীঅমুকদেবশর্মা এতদিষ্টকাদিময়বেশ্মপরমাণু-  
সমসংখ্যক-বর্ষসহস্রদশশত্বকালাবচ্ছিন্নস্বর্গলোকমহিতত্বকামঃ ( শ্রীবিষ্ণুপ্রীতি-  
কামো বা ) ইদং সাচ্ছাদনং ইষ্টকাদিময়বেশ্ম অমুকদৈবতমর্চিতং অমুকদেবায়  
তুভ্যমহং সম্প্রদদে ।

দক্ষিণা—দক্ষিণা অর্চনা করিয়া অগ্নেত্যাदि—কুতৈতৎ ইষ্টকাদিময়বেশ্ম-  
দানকর্মণঃ প্রীতিষ্ঠার্থং দক্ষিণামিদং সুবর্ণং অমুকদেবায় তুভ্যমহং সম্প্রদদে ॥

অনন্তর অচ্ছিদ্রাবধারণ ও বিষ্ণুস্মরণ করিয়া দেবতাকে লইয়া তিনবার  
মঠ প্রদক্ষিণ করিতে করিতে পাঠ করিবে,—

ওঁ ভদ্রং কর্ণেভিঃ শৃণুয়াম দেবা ভদ্রং পশ্চোমাক্তির্বিজজ্ঞাতাঃ । স্থিরৈরঙ্গৈ-  
স্তুষ্টুবাংসন্তনুভিব্যশেম দেবহিতং যদায়ুঃ ॥

দেবতাকে লইয়া গৃহে প্রবেশ করতঃ এই মন্ত্রে বেদীর উপরি দেবতাকে  
স্থাপন করিবে—“ওঁ দেবস্তু ভা ইত্যাদি ।”

স্থিরীকরণ—ওঁ স্থিরোভব বীড়্রুদ্রআঙুর্ভব বাহুর্কম্ । পৃথুর্ভব সুবদন্তময়ঃ  
পূরীষবাহনঃ ॥

অতঃপর দেবতাকে পুনরায় যথাশক্তি পূজা করিয়া পাঠ করিবে,—

ওঁ যাবজ্জরাধরো দেবো যাবন্তিষ্ঠতি মেদিনী ।

তাবদদ্রে জগন্নাথ সন্নিধীভব কেশব ॥

শিববিষয়ে কেশবস্থলে শঙ্কর বলিবে এবং অগ্ন্যাচ্ছ দেবতা হইলে তন্মাত্র  
করিবে ।

পরে ধ্বজাসমীপে গিয়া সংপ্রোক্ষণ করতঃ নিম্নলিখিত মন্ত্র পাঠ করিয়া  
ধ্বজারোপণ করিবে । মন্ত্র যথা,—

ওঁ এছোহি ভগবন্নীশ্বর • বিনির্শিত-বায়ুমার্গানুসারিন্ শ্রীকর শ্রীনিবাস রিপু-  
ধ্বংসকর সূজনাধিপয় সর্বদেবতাসম্মতং কুরু স্বস্ত্যয়নঞ্চ মে ভবতু সর্ববিঘ্নান্  
হর হর স্বাহা ॥

তদনন্তর, “ওঁ ধ্বজায় নমঃ” “ওঁ বিষ্ণবে নমঃ” এইরূপ তিনবার গুরুপূজা  
দিয়া তিনবার ধ্বজা অর্চনা করিয়া—অগ্নেত্যাदि—মহাপাতকাদিবহুপাপ-

ক্ষয়কাম ইমং ধ্বজং অমুকদেবায় তুভ্যমহং সম্প্রবদে ॥ পরে ধ্বজাদানের দক্ষিণাঙ্গ করিবে ।

অতঃপর বিষ্ণুবিষয়ে বিশেষ মন্ত্র পাঠ করিয়া গুরুড়কে পুষ্পাঞ্জলিত্রয় দান করিয়া প্রণাম করিবে । বিশেষ মন্ত্র যথা—

ওঁ সুপর্ণোহসি গুরুত্মাং স্তিরন্তে শিরো গায়ত্র্যাং চক্ষুরহ্ৰদ্রথন্তরে পক্ষৌ ।  
স্তোম আত্মা চন্দ্রাংশুজানি যজুংষি নাম । সাম তে তনুর্কামদেব্যং যজ্ঞাযজিয়ং  
পুচ্ছং থিক্ষ্যাঃ শকাঃ । সুপর্ণোশি গুরুত্মান্ দিবং গচ্ছ স্বঃপত ॥

“ওঁ গুরুড়ায় নমঃ” এইক্রমে পূজা করিয়া প্রণাম করিবে—ওঁ নমস্তে  
পতগশ্রেষ্ঠ পন্নগাস্তকর প্রভো । তৎপ্রসাদান্মহাবাহো মোদয়ে দিবি দেববৎ ॥  
যথা স্বং সংপুটকরঃ সততং নতকঙ্করঃ । তথৈব পুরতো বিক্ষোষৎপ্রসাদা-  
ভবাম্যহম্ ॥

“দুর্গাগৃহপ্রতিষ্ঠায় ওঁ সিংহায় নমঃ”—এই ক্রমে সিংহের পূজা করিয়া বিশেষ  
মন্ত্র পাঠ করিবে । যথা,—ওঁ বিজয়ো জয়দো জ্ঞেতা রিপুঘাতী প্রিয়ঙ্করঃ ।  
দুঃখদারিদ্র্যহা শাস্তঃ সর্কবিঘ্নবিনাশনঃ । ইত্যুঠৌ তব নামানি যত্মাৎ  
সিংহপরাক্রমঃ । তত্মাৎ সিংহাসনেতি স্বং নাম্না দেবেষু গীয়তে । ভয়ি স্থিতঃ শিবঃ  
সাক্ষাৎ ভয়ি শক্রঃ সুরেশ্বরঃ । ভয়ি স্থিতো হরির্দেবস্বদর্শং তপ্যতে তপঃ ॥ নমস্তে  
সর্কর্তৌ ভদ্র দুর্গায়্য বাহনঃ পবঃ । ত্রৈলোক্যজয় শক্রয় সিংহাসন নমোহস্তু তে ॥

অন্ত দেবতার বাহনেও এই প্রকার করিবে ।

### সংক্ষেপ দেবপ্রতিষ্ঠা ও পুনঃসংস্কার ।

দেববিগ্রহ কোন প্রকারে ভগ্ন হইলে, ফাটিয়া গেলে, ভাস্করাদিদ্বারা অঙ্ক-  
রাগাদি করা হইলে বা অস্পৃশ্য-স্পর্শ পূজারাহিত্য দোষ ঘটিলে, সেই বিগ্রহে  
দেবত্ব থাকে না—এইরূপ স্থলে পুনঃসংস্কারের প্রয়োজন ।

এইরূপ স্থলে তাম্রাদি ধাতু অথবা প্রস্তর কিম্বা দারুমুক্তি হইলে, তন্ত্ৰব্রব্য-  
স্তম্ভি বিধানে শুদ্ধ করিয়া লইয়া পঞ্চগব্য মন্ত্রদ্বারা পঞ্চগব্য শোধন করিয়া  
মিলিত পঞ্চগব্যে বিগ্রহকে স্নান করাইবে । তৎপরে কুশোদকে প্রতিমা  
সংশোধন ও অর্ঘ্যাদিকে একশত আটবার সংপ্রোক্ষণ করিবে । তৎপরে  
একটী কুস্তে চারিসের দুই পোয়া জল লইয়া (সমর্থ পক্ষে একশত আট, চুয়ান্ন  
অথবা বিংশতি কলসী) এই মন্ত্রে বিগ্রহকে স্নান করাইবে । মন্ত্র যথা—ওঁ  
দেবস্ত যা সবিতুঃ ইত্যাদি ।

অতঃপর দুর্ভাক্ত ও কুশা লইয়া দেবতার মস্তকে সমস্ত অঞ্জলি দ্বারা ধরিয়া প্রথমে পাঁচবার মূলমন্ত্র জপ করিবে,—তৎপরে একশত আটবার জপ করিবে। তদনন্তর মূলমন্ত্র পাঠ করতঃ দেবতার শিরোদেশ হইতে পীঠাসন পর্য্যন্ত সমস্ত অঙ্গ স্পর্শ করিবে। অনন্তর তন্ত্রাঙ্গ, লিপিত্রাঙ্গ ও মন্ত্রাঙ্গ করিয়া পঞ্চোপচারে পূজা করতঃ ‘ওঁ আং হ্রীং ক্রোং’—মন্ত্রে প্রাণপ্রতিষ্ঠা করিয়া ষোড়শোপচারে পূজা ও স্বশাখোক্তবিধিতে বহিঃস্থাপনপূর্বক হোম করিবে।

প্রতিষ্ঠিত দেবতার কোন দিন যদি পূজা না হয়, তবে একদিন পূজা না হইলে দুইবার পূজা করিবে ; তিনদিন পূজা না হইলে, পঞ্চগব্যাদি দ্বারা স্নান করাইয়া ষোড়শোপচারে পূজা করিবে। তিনদিনেব অধিক পূজা না হইলে প্রাণুক্ত বিধানে পুনঃ প্রতিষ্ঠা করিবে।

### বাণলিঙ্গ-প্রকরণ ।

বাণলিঙ্গের প্রতিষ্ঠা সংস্কার এবং আবাহন নাই। পঞ্চগব্যে স্নান করাইয়া নিত্য পূজার বিধানে পূজা করিলেই হইবে।

### ব্রতপ্রতিষ্ঠা-প্রয়োগ ।

নিত্যব্রত সমাপন, কথা শ্রবণ ও ভোজ্যোৎসর্গ করিয়া ব্রতী গণেশাদি দেবতাদিগকে গন্ধপুষ্প প্রদানপূর্বক কুতাজলি হইয়া পাঠ করিবে।—

নমঃ সর্বমঙ্গলমঙ্গল্যং বরেন্যং বরদং শুভম্ ॥

নারায়ণং নমস্কৃত্য সর্বকর্মাণি কারয়েৎ ॥

অনন্তর স্বস্তিবাচন করিবে, যথা,—কর্তব্যোহস্মিন্ ইয়দ্বর্ষনিষ্পাদিত অমুক-পুরাণোক্তামুকব্রতপ্রতিষ্ঠাকর্মণি ওঁ পুণ্যাহং ভবন্তোহধিক্রবন্ত্। ওঁ পুণ্যাহম্ ওঁ পুণ্যাহম্ ওঁ পুণ্যাহম্ ইত্যাদিরূপে স্বস্তিবাচন করিবে।

সঙ্কল্প—বিষ্ণুর্নমোহু অমুকে মাসি অমুকে পক্ষে অমুকতিথে অমুকগোত্রা শ্রীঅমুকীদেবী শ্রীবিষ্ণুপ্রীতিকামা ( অমুকব্রতপূর্ণফলপ্রাপ্তিকামা বা ) মৎসঙ্ক-ল্লিতইয়দ্বর্ষনিষ্পাদিত-অমুকপুরাণোক্তামুকব্রতপ্রতিষ্ঠামহং করিস্তে ।

অনন্তর যথোক্ত বিধিতে ব্রহ্মা, হোতা, আচার্যাদিগকে বরণ করিবে।

তৎপরে হোতা পৃথক পৃথক মন্ত্রে পঞ্চগব্য পৃথক পৃথকরূপে শোধন করিয়া বেদী শোধন করিবে। সেই বেদীতে সর্বতোভঙ্গমণ্ডল অথবা অষ্টদলপদ্ম



অঙ্কিত করিয়া, তদুপরি স্বর্ণ ও রক্ত-প্রতিমা স্থাপন করিবে। তৎপরে ষটস্থাপন করিয়া গণেশ, বিষ্ণু, লক্ষ্মী, সরস্বতী, শিব, দুর্গা, বাস্তুপুরুষ, সূর্য্য এবং অগ্নির পূজা করিবে।

অতঃপর সামান্তার্থ্য, আসনশুদ্ধি, ভূতশুদ্ধি, মৃতুকান্তাস, প্রাণায়াম, অঙ্গ-শাস, করশাস প্রভৃতি করিয়া বিষ্ণু ও লক্ষ্মীর বোড়শোপচারে পূজা করিবে। এবং স্বশাখোক্ত বহিঃস্থাপন (সামান্ত কুশভিত্তিকা) চরু শ্রপণাদি করিয়া প্রকৃত কৰ্ম্ম করিবে।

**প্রকৃতকৰ্ম্ম** ।—“অগ্নে হুং সাহসনামাসি” এই বলিয়া অগ্নির ‘সাহস’ এই নামকরণ করিয়া—“সাহসনামাগ্নে ইহাগচ্ছ”—ইত্যাদিক্রমে আবাহন করিয়া পূজা করিবে এবং সূতাক্ত প্রাদেশ-প্রমাণ সমিধ্ একটী অগ্নিতে আহুতি দিয়া চরুহোম করিবে।

শ্রবণদ্বারা মেক্ষণ মণ্ডে ও চরু মধ্যে সূত প্রদান করতঃ মেক্ষণ দ্বারা চরু লইয়া ঐ চরুর উপরে পুনরায় সূত দিয়া, পুনরায় চরুপাত্রের চরুমণ্ডে সূত দিবে। এইরূপ সৰ্বত্র করিবে।

চরুহোমের মন্ত্র—ওঁ তদ্বিক্ষোঃ পরমং পদং সদা পশুন্তি সুরয়ঃ । দিবীব চক্ষুরাততম্ স্বাহা ।

পূৰ্ব্বপ্রকার সূতধারা সহিত চরু লইয়া—ওঁ ভূঃ স্বাহা । ওঁ ভুবঃ স্বাহা । ওঁ স্বঃ স্বাহা । ওঁ তৎ সবিতুর্করৈণ্যং ভর্গো দেবশ্চ ধীমহি । ধियो যো নঃ প্রচোদয়াৎ স্বাহা ।

ওঁ তদ্বিপ্রাসো বিপত্ত্ববো জাগ্‌বাংসঃ সমিদ্ধতে । বিক্ষোর্য্যৎ পবমং পদং স্বাহা । ১ । ওঁ বিশ্বতশ্চক্ষুরত বিশ্বতোমুখে বিশ্বতো বাহুরত বিশ্বতস্পাৎ । সং বাহুভ্যাং ধমতি সং পতত্রেণ্ণাবাভূমী জনয়ন্ দেব একঃ স্বাহা । ২ । ওঁ অগ্নিমীলে পুরৌহিতং বজ্রশ্চ দেবমৃদ্বিজং । হোতারং রত্নধাতমং স্বাহা । ৩ । ওঁ ইবে হোৰ্জে ভা বায়বঃ হু দেবো বঃ সবিতা । প্রার্পয়তু শ্রেষ্ঠতমায় কৰ্ম্মণে স্বাহা । ৪ । ওঁ অগ্ন আয়াহি বীতয়ে-গ্ণানো হব্যদাতয়ে । নি হোতা সৎসি বর্হিষি স্বাহা । ৫ । ওঁ শনো দেবীরতিষ্টয়ে শনো ভবন্ত পীতয়ে । শং যোরভি অবন্ত নঃ স্বাহা । ৬ । ওঁ ভূরগ্নয়ে স্বাহা । ওঁ প্রজাপত্যে স্বাহা । ওঁ অন্তরীক্ষায় স্বাহা । ওঁ ভৌঃ স্বাহা । ওঁ ব্রহ্মণে স্বাহা । ওঁ পৃথিব্যে স্বাহা । ওঁ মহারাজায় স্বাহা । ওঁ সোমং রাজানং বরুণমগ্নিমম্বারতামহে । আদিত্যং বিষ্ণুং সূর্য্যং ব্রহ্মাণ্ডকং বৃহস্পতিং স্বাহা ।

দিকপাল হোম—ওঁ জ্যোতির্মিত্রমবিতারমিত্রং হবেহবে স্বহবং  
শুরমিত্রং । হবে হু শক্রং পুরুহুতমিত্রমিদং হবির্মঘবা বেদিত্রঃ স্বাহা । ১ । ওঁ  
অগ্নিঃ দূতং বৃশীমহে হোতারং বিশ্ববেদসং । অস্ত যজ্ঞস্ত সূক্রতুং স্বাহা । ২ । ওঁ  
নাকে সুপর্ণমূপ যৎপতন্তং দ্রদা বেনস্তো অভ্যচক্রত হা । হিরণ্যপক্ষং বরুণস্ত  
দূতং যমস্ত যোনৌ শকুনং ভুরগুং স্বাহা । ৩ । ওঁ বেথা হি নিষ্ঠা তীনাং বজ্রহস্ত  
পরিব্রজম্ । অহরহঃ শুভ্র্যঃ পরিপদামিব স্বাহা । ৪ । ওঁ সূতবতী ভুবনানামভি-  
শ্রিয়োকী পৃথ্বী মধুদ্রবে সুপেশনা । জ্বাপৃথিবী বরুণস্ত ধর্মণা বিকৃভিতে অজরে  
ভুরিরেতসা স্বাহা । ৫ । ওঁ বাত আ বাতু ভেষজং শস্ত্র ময়োভু নো হৃদে । প্র ন  
আযুংবি তারিষং স্বাহা । ৬ । ওঁ সোমং রাজানং বরুণমগ্নিমধারভামহে । আদিতাং  
বিষ্ণুং সূর্য্যং ব্রহ্মাণঞ্চ বৃহস্পতিং স্বাহা । ৭ । ওঁ অতি হা শুর নোভুমোহদ্রুক্ষাইব  
ধেনবঃ । ঈশানমস্ত জগতঃ স্বদৃশমীশানমিত্র তনুং স্বাহা । ৮ । ওঁ ব্রহ্ম  
জজ্ঞানং প্রথমং পুরস্তাঙ্গি সীমতঃ সুরুচো বেন আবঃ । স বৃহ্যা উপশা অস্ত  
বিষ্ঠাঃ সতশ্চ যোনিমসতশ্চ বিবঃ স্বাহা । ৯ । ওঁ চর্ষনীধৃতং মঘবানমুকৃধ্য-  
মিত্রং গিরো বৃহতীরভ্যানুষত । বাবধানং পুরুহুতং সুরক্তিভিরমর্ত্যং জরমাণং  
দিবে দিবে স্বাহা । ১০ ।

নবগ্রহ-হোম—ওঁ আ কৃষ্ণেন রজসা বর্জমানো নিবেশয়ন্নমৃতং মর্ত্যঞ্চ ।  
হিরণ্যয়েন সযিতা রথেনা দেবো যাতি ভুবনানি পশুন্ স্বাহা । ১ । ওঁ  
আ প্যায়স্ব সমেতু তে বিশ্বতঃ সোমবৃক্ষ্যং । ভবা বাজস্ত সক্রথে স্বাহা । ২ । ওঁ  
অগ্নিমূর্দ্ধী দিবঃ ককুৎপতিঃ পৃথিব্যা অয়ম্ । অপাং রেতাংসি জিঘতি স্বাহা । ৩ । ওঁ  
অগ্নে বিবস্বহৃষশ্চিত্রং রাধো অমর্ত্য । আ দাশুবে জাতবেদো বহা ভমতা দেবী  
উষবুদঃ স্বাহা । ৪ । ওঁ বৃহস্পতে পরি দীয়া রথেন রক্ষোহামিত্র । অপবাধ-  
মানঃ । প্রভঞ্জনংসেনাঃ প্রমুণো যুধা জয়ন্নস্নাকমেধ্যবিভা রথানাং স্বাহা । ৫ । ওঁ  
শুক্রে তে অগ্ৰদ্ যজ্ঞতং তে অগ্ৰদ্ বিবুরূপে অহনী ঞ্জোরিবাসি ।\* বিশ্বা হি মারা  
অবসি স্বধাবন্ ভদ্রা তে পুষ্মিহ রাতিরস্ত স্বাহা । ৬ । ওঁ শং নো দেবীরভিষ্টয়ে  
শং নো ভবস্ত পীতয়ে । শং বোরতি অরস্ব নঃ স্বাহা । ৭ । ওঁ কয়া নশ্চিত্র আ  
ভুবদতী সদাবধঃ সখা । কয়া শচিষ্ঠরা বৃত্তা স্বাহা । ৮ । ওঁ কেতুং কৃধন্নকেতবে  
পেশো মর্য্যা অপেশসে । সমুযন্তিরজায়থাঃ স্বাহা । ৯ ।

অনন্তর একখানি কদলীপত্রে দশভাগ চক্র প্রদান করতঃ প্রাচ্যাदि দশ  
দিককে নিবেদন করিয়া দিবে ।

এখ পায়সবলিঃ ওঁ প্রাচৈে দিশে নমঃ । এষ পায়সবলিঃ ওঁ আয়েতৌ

দিশে নমঃ । এষ পায়সবলিঃ ঔ অব্যেচ্যে দিশে নমঃ । এষ পায়সবলিঃ ঔ নৈঋত্বে দিশে নমঃ । এষ পায়সবলিঃ ঔ প্রতীচ্যে দিশে নমঃ । এষ পায়সবলিঃ ঔ বায়বে দিশে নমঃ । এষ পায়সবলিঃ ঔ উদীচ্যে দিশে নমঃ । এষ পায়সবলিঃ ঔ ঐশাণ্ডে দিশে নমঃ । এষ পায়সবলিঃ ঔ উর্দ্ধদিশে নমঃ । এষ পায়সবলিঃ ঔ অধোদিশে নমঃ ।

অতঃপর নিম্নলিখিতবাক্যে সঙ্কল্প করিয়া অষ্টোত্তর বা অষ্টাবিংশতি সংখ্যক পলাশ কিংবা যজ্ঞডুমুরের ঘৃতাক্ত সমিধ্ দ্বারা এক একটা করিয়া নিম্নলিখিত মন্ত্রে হোম করিবে । সঙ্কল্প যথা—

বিষ্ণুরোম্ তৎসদগ্ধ অমুকে মাসি অমুকে পক্ষে অমুকতিথৌ অমুকগোত্রঃ  
শ্রীঅমুকদেবশর্মা \* অমুক-গোত্রায়াঃ শ্রীঅমুকীদেব্যাঃ শ্রীবিষ্ণুপ্ৰীতিকামঃ  
ইয়দ্বর্ধনিন্দাদিতামুকব্রতপ্রতিষ্ঠাকর্ষণি “ঔ তদ্বিষ্ণোঃ পরমং পদং সদা পশ্যন্তি  
স্বরয়ঃ । দিবীব চক্ষুরাততম্ স্বাহা”— ইতি মন্ত্রকরণকাষ্টোত্তরশতসংখ্যক (অষ্টা-  
বিংশতি বা ) সাজ্যোভূষরসমিধির্হোমমহং করিষ্যামি ।

সংকল্পান্তে “ঔ তদ্বিষ্ণোঃ পরমং পদং” ইত্যাদি মন্ত্রে ঘৃতাক্ত সমিধ্ দ্বারা হোম করিয়া চক্ৰ হোমোক্ত ঔ তদ্বিষ্ণোঃ পরমং পদং ইত্যাদি মন্ত্র হইতে নবগ্রহ হোম পর্যন্ত যে সমুদয় মন্ত্রে চক্ৰহোম করা হইয়াছে, সেই সমুদয় মন্ত্রে ঘৃত দ্বারা হোম করিবে । তৎপরে নিম্নলিখিত তিনটী মন্ত্রে ঘৃতদ্বারা হোম করিয়া পরে পুরুষস্বক্ৰ মন্ত্রে হোম করিবে ।

মন্ত্র যথা,—ঔ ইদং বিষ্ণুর্বি চক্রমে ত্রেখা নি দধে পদম্ । সমুদ্রশ্চ পাংশুলে  
স্বাহা । ১ । ঔ প্রক্ষশ্চ বৃক্ষো অরুশ্চ নূ মহঃ প্রানোবচৌ বিদখা জাতবেদসে ।  
বৈশ্বানরায় ন্তিন্নব্যসে শুচিঃ সোম ইব পলতে চাকুরয়য়ে স্বাহা । ২ । ঔ  
প্র কাব্যামুশনেব ক্রবাণো দেবো দেবানাং জনিমা বিবক্রি । মহিব্রতঃ শুচিবন্ধুঃ  
পাবকঃ পদা বক্রাহো অভ্যেতি রেভন্ স্বাহা । ৩ ।

পরে তিলমিশ্রিত ঘৃতের দ্বারা নিম্ন লিখিত মন্ত্রে হোম করিবে । যথা—  
“ ঔ ইরাবতী ধেনুমতী ই ভূতং সুরবসিনৌ মনুবে দশশু । ব্যস্তভ্ণা রোদনী  
বিষ্ণবেতে দাধর্ষ পৃথিবীমন্তিতো ময়ুধৈঃ স্বাহা । ঔ ব্রহ্মানুযায়িত্যঃ স্বাহা ।  
ঔ বিষ্ণুযায়িত্যঃ স্বাহা । ঔ ঈশানানুযায়িত্যঃ স্বাহা ।

অনন্তর নবগ্রহ হোমোক্ত মন্ত্রে তিলমিশ্রিত ঘৃত দ্বারা হোম করিবে এবং  
তৎপরে—ঔ পর্বতেভ্যঃ স্বাহা । ঔ নদীভ্যঃ স্বাহা । ঔ সমুদ্রেভ্যঃ স্বাহা । এই

মন্ত্রে তিল মিশ্রিত ঘৃত দ্বারা হোম করিয়া প্রাদেশ প্রমাণ একটা ঘৃতাক্ত সমিধ্ অগ্নিতে আহুতি দিয়া ঘৃত দ্বারা মহাব্যাহতি হোম করিবে ।

**মহাব্যাহতি হোম**—প্রজাপতিঋবির্গায়ত্রীছন্দোহয়িদেবতা মহাব্যাহতি-হোমে বিনিয়োগঃ । ওঁ ভূঃ স্বাহা । প্রজাপতিঋবির্গায়ত্রীছন্দো বায়ু-দেবতা মহাব্যাহতিহোমে বিনিয়োগঃ । ওঁ ভুব স্বাহা । প্রজাপতিঋবির্গায়ত্রীছন্দো সুর্য্যোদেবতা মহাব্যাহতি হোমে বিনিয়োগঃ । ওঁ স্বঃ স্বাহা ।

অতঃপর সামাণ্য কুশণ্ডিকার পরে যে উদীচ্য কর্মাদি আছে, তাহা সমাপ্ত করিবে এবং পূর্ব হোম করিয়া ব্রহ্মদক্ষিণান্ত ও তিলকান্ত কার্য সমাপন করিয়া—দ্বাদশদানদ্রব্য উৎসর্গ করিয়া দিবে । আলোক-অমাবস্যা-ব্রতোক্ত নিয়মে লৌহঘটি, তাম্রাধার, রজতবর্তী দ্বাদশ দীপ উৎসর্গ করিয়া দিবে ।

পরে বিষ্ণু, লক্ষ্মী এবং গুরু ও স্বামীর উদ্দেশে ডালা উৎসর্গ করিবে ।

যথা,—অণ্ডেত্যাদি অমুকগোত্রা শ্রীঅমুকীদেবী মৎসঙ্কলিত ইয়ষ্বর্ষনিম্পাদিত অমুকপুরাণোক্ত-অমুকব্রতপ্রতিষ্ঠাকর্মণি শ্রীবিষ্ণুপ্রীতিকামা ইদং সোপকরণ ডল্লকমর্চ্চিতং বিষ্ণবে তুভ্যমহং সম্প্রদে ॥

এইরূপে লক্ষ্মীসম্প্রদানক বাক্যে ডালা উৎসর্গ করিবে । সধবা স্ত্রী স্বামীর হস্তে ডালা প্রদান করিয়া প্রণাম করিবে ।

মন্ত্র যথা,—নমো নাথিকাবোহস্তি মে নাথ উপবাসব্রতাদিষু ! ভবদাজ্ঞা-বিহীনায়ান্তম্বাদাজ্ঞাপয় প্রভো ॥ অকালে যদব্রতং চীর্ণং যন্তু মন্ত্রবিবর্জিতম্ । ধূপগন্ধাদিভির্হীনং তৎসর্বং পূর্ণতাং নয় ॥

বিধবা স্ত্রী স্বর্গস্থ পতির তেজঃপূর্ণ প্রেমময় দিব্যদেহ চিন্তা করতঃ তাঁহার স্বর্গার্গ ব্রাহ্মণসম্প্রদানক বাক্যে ডালা উৎসর্গ করিয়া দিবে ।

অঞ্জনাধার ও সিন্দূরাদিসংযুক্ত পেটা (পেতে) লক্ষ্মীকে দান করিয়া বিষ্ণু ও লক্ষ্মীর প্রণাম করিবে ।

বিষ্ণুর প্রণাম যথা—নমস্তে জলদাতায় নমস্তে জলশায়িনে । নমস্তে কেশবানন্ত বাসুদেব নমোহস্ত তে ॥ নমো নমস্তে সুরবাজরাজ নমোহস্ত তে দেব জগন্নিবাস । কুরুষ সঙ্গপূর্ণফলং যমাণ নমোহস্ত তুভ্যং পুরুষোক্তমায় । নমো ব্রহ্মণ্যদেবার—ইত্যাদি ।

লক্ষ্মীর প্রণাম—ওঁ লক্ষ্মীঋ সর্বভূতানাং যথা বসসি নিত্যশঃ । স্থিরা ভব মহাদেবি মম জন্মনি জন্মনি ॥

অনন্তর দেবডালার উপরি প্রতিমাধয় সংস্থাপনপূর্বক মন্ত্রকে করিয়া

প্রদক্ষিণ করতঃ পাঠ করিবে, ও নারায়ণং চতুর্ভাঙ্গং শঙ্খচক্রগদাধরম্ ।  
পীতাম্বরধরং নিত্যং বনমালাবিভূষিতম্ ॥ ত্রীবৎসাকং জগন্নাথং ত্রীপতিং  
ত্রীধরং হরিম্ । নামান্তোতানি সংকীৰ্ত্ত্য গত্যৰ্থং প্রার্থয়েদ্ধরেঃ ॥ ত্রাহি মাং  
সৰ্বলোকেশ হরে সংসারবন্ধনাৎ । ত্রাহি মাং সৰ্বদুঃখত্র হুঃখশোকার্ণবাৎ  
শ্রেষ্ঠো ॥ সৰ্বযজ্ঞেশ্বর ত্রাহি পতিতং মাং ভবার্ণবে । দুর্গতেত্রাহি মাং বিষ্ণো  
ত্বাং শ্রামি পুনঃ পুনঃ । সোহহং দেবাতিহর'ত্তত্রাহি মাং পুরুষোত্তম ॥

এই মন্ত্রে প্রদক্ষিণ করিয়া গরুড়পুবাণীয় নিয়োক্ত মন্ত্রদ্বারা পুনরায় প্রণাম  
করিবে, যথা—ওঁ যশ্চ স্মৃত্যা চ নামোক্ত্যা তপোযজ্ঞক্রিয়াদিষু । নূনং সম্পূর্ণতাং  
যাতি সস্তো বন্দে তমচাতম্ ॥

অতঃপর দক্ষিণান্ত করিবে,—যথা অগ্নেত্যাদি কৃতৈতৎ ইয়দ্বর্ষনিশ্পাদিত-  
অমুকপুরাগোক্ত-অমুকব্রতপ্রতিষ্ঠাকৰ্ম্মণঃ সাক্তার্থং দক্ষিণামিদং যৎকিঞ্চিৎ  
কাঞ্চনমূলাং যথাসম্ভবগোত্রান্নে ত্রাঙ্কণায়াহং দদে ।

অনন্তর অচ্ছদ্রাবধারণ করিয়া বিষ্ণুশ্রবণ করিবে । “ক্ষমস্ব” মন্ত্রে প্রতিমা  
বিসর্জন করিয়া আচার্য্যকে প্রদান করিবে । তৎপরে ভগবান ত্রীকৃষ্ণকে কৰ্ম্ম  
সমর্পণ করিয়া পাঠ করিবে,—ওঁ প্রীযতাং পুণ্ডরীকাকঃ সৰ্বযজ্ঞেশ্বরো হরিঃ ॥  
তস্মিন্শ্রেষ্ঠে জগদ্ভূষ্টং প্রীণিতে প্রীণিতং জগৎ ॥

পরে ত্রাঙ্কণাদি ভোজন করাইয়া ব্রতাক উপবাস, হবিষ্য বা যথাসম্ভব  
ভোজনাদি করিবে ।

### সামবেদীয়-ব্রতপ্রতিষ্ঠা বিধি ।

স্বর্ণনির্মিত লক্ষ্মীপ্রতিমা ও রৌপ্যনির্মিত বিষ্ণুপ্রতিমা নিৰ্ম্মাণ করাইয়া  
পূৰ্ব্বদিন যথাবিধি উক্ত প্রতিমাকে অধিবাস করিবে । পরদিন নিত্যক্রিয়া  
সমাধা করিয়া আচমনপূৰ্ব্বক যথাবিধি ব্রত সমাপন করিয়া ত্রাঙ্কণগণকে  
ভোজ্য দিবে । পরে আচমন করিয়া তিনটা ত্রাঙ্কণকে গন্ধাদিদ্বারা অর্চনা  
করতঃ “সুৰ্ব্বাঃ সোম” ইত্যাদি মন্ত্র পাঠ করিবে । পরে বিষ্ণুশ্রবণ করিয়া সঙ্কল্প  
করিবে । যথা—

অগ্নেত্যাদি অমুকগোত্রঃ ত্রীঅমুকদেবশর্মা ( ত্রীলোক হইলে, অমুকগোত্রো  
ত্রীঅমুকীদেবী, শূদ্র হইলে অমুকগোত্রঃ ত্রীঅমুকদাসঃ, শূদ্র ত্রীলোক হইলে,  
অমুকীদাসী ) ইয়দ্বর্ষনিশ্পাদিত-অমুকব্রতসাক্ষ্যাকামঃ ( ত্রীলোক হইলে কামা )  
অমুকব্রত-প্রতিষ্ঠা-মহং করিষ্যে ।

এইরূপ সঙ্কল্প করিয়া, সঙ্কল্পের জলটুকু ঈশাণকোণে ফেলিয়া দিবে। পরে সঙ্কল্পসূত্র পাঠ করিবে। তৎপরে ব্রতাক্ষ দান ( বোড়শদান, অসমর্ষ পক্ষে দ্বাদশটী ভোজ্য ও জলপূর্ণ ঘট ) করা কর্তব্য। পুরুষের ব্রতপ্রতিষ্ঠা হইলে মাতৃকাপূজা ও বুদ্ধিশুদ্ধি করিবে।

পরে বেদীতে সর্বতোভদ্রমণ্ডল অঙ্কিত করিয়া, তাহাতে পাঁচটী ঘট সাজাইয়া বস্ত্রধারা আচ্ছাদন করিয়া, তদুপরি তাম্রপাত্রে পূর্বোক্ত বিষ্ণু ও লক্ষ্মী প্রতিমা স্থাপন করিবে। যজমান ব্রহ্মবরণাদি করিয়া গুরুকে ( আচার্য্যকে ) নমস্কার করিবে, যথা—

ওঁ বাসুদেবস্বরূপস্বয়ং সংসারাং ত্রাহি মাং প্রভো । স্বৎপ্রসাদাদ্ গুরো  
যজ্ঞং প্রাপ্নোমি যন্নয়োগতম্ ॥ ত্রাহি মাথ প্রপন্নং মাং ভীভং সংসারসাগরাং ।  
দেবতাভ্যাপনেনাগ মম শাস্তিং কুরু প্রভো ॥ স্বৎপ্রসাদাদ্ দ্বিজশ্রেষ্ঠ লোকানু-  
গ্রহকারক । চিনং মে শাস্বতী কীর্ত্তিস্তৈলোকোহপি ভবিষ্যতি ॥ তন্মাং কুরু  
প্রতিষ্ঠাং মে গুরো শাস্ত্রপ্রচোদিতাম্ । যথাহং মুক্তিনাপদে স্বৎপ্রসাদাৎ  
সুপুঙ্কলাং ।

তারপর গুরু ( আচার্য্য ) বলিবেন—

উত্তীষ্ঠ বৎস ভদ্রং তে মৎপ্রসাদাৎ জয়ানথ ।

প্রাপ্তব্যং ধর্মসর্বস্বং দুস্ত্রাপং যৎ সুরাসুরৈঃ ॥

অনন্তর আচার্য্য পঞ্চগব্য শোধন করিয়া তদ্বারা, গাংলী পাঠপূর্বক মণ্ডল ও যজ্ঞভূমি প্রোক্ষণ করিয়া, মণ্ডলে পূর্বোক্ত পাঁচটী ঘট স্থাপন করিবে। পরে ভূতগুদ্ধি, মাতৃকাত্যাস, প্রাণায়াম ও অঙ্গভ্যাসাদি করিয়া, ঘটে বা শাল-গ্রামশিলায় গণেশাদি পঞ্চদেবতা, আদিত্যাদি নবগ্রহ, ইন্দ্রাদি দশদিকপাল-গণের পূজা করিয়া বিষ্ণু, রুদ্র ও দুর্গার পূজা করিবে।

পরে পূর্বোক্ত প্রতিমা দুইখানি শিল্লিদোষ-নিবারণ-জন্তু\*গোময়-ভস্ম দ্বারা ঘর্ষণ করিয়া “ওঁ তেজোহসি” ইত্যাদি মন্ত্রে ঘৃত ব্রহ্মণ করিয়া চন্দনাদি দ্বারা “ওঁ উদ্বর্ত্তয়ামি দেব ত্বাং যথেষ্টং, চন্দনাদিভিঃ। উদ্বর্ত্তনপ্রসাদেন \*প্রাপ্নুয়ামুদ্ধিমুক্তমাম্ ॥” এই মন্ত্র পাঠ করিয়া উদ্বর্ত্তন করিবে।

তৎপরে স্নান করাইবে। যথা—বক্ষ্মীক মুক্তিকা দ্বারা—“ওঁ ভূভূবঃ স্বঃ” বলিয়া স্নান করাইবে। এইরূপ,—গোমুত্র দ্বারা—গায়ত্রী পাঠ করিয়া, গোময়দ্বারা—“ওঁ গন্ধদ্বারাং” ইত্যাদি মন্ত্রে, দধি দ্বারা—“ওঁ দধি ক্রাবৌ” ইত্যাদি মন্ত্রে, ঘৃতদ্বারা—“ওঁ ঘৃতবতী ভুবনানা” ইত্যাদি মন্ত্রে, দুগ্ধদ্বারা—

“ওঁ আ প্যায়স্ব” ইত্যাদি মন্ত্রে, কুশোদক দ্বারা—“ওঁ দেবস্ব ছা” ইত্যাদি মন্ত্রে, গন্ধাজল দ্বারা—“ওঁ ইদং বিষ্ণুর্কি চক্রমে” ইত্যাদি মন্ত্রে, ফলোদক দ্বারা—“ওঁ যাঃ ফলিনীর্ঘ্যা” ইত্যাদি মন্ত্রে, পঞ্চামৃত ও সর্কৌষধিজল দ্বারা—“ওঁ মধু বাতা” ইত্যাদি মন্ত্রে স্নান করাইয়া, জলদ্বারা—“ওঁ সহস্রশীর্ষা” মন্ত্রে স্নান করাইবে। পরে বস্তুদ্বারা প্রতিমার জল মুছাইয়া আধারে স্থাপন পূর্বক বাসুদেব ও লক্ষ্মীর প্রাণপ্রতিষ্ঠা (৪০ পৃঃ দেখ) করিবে। অনন্তর ঘটস্থাপন করিয়া বিষ্ণুর ধ্যান করিবে। যথা—

ওঁ বিষ্ণুর্দক্ষাটিকাভাসং হিমকুন্দেন্দ্রুসম্নিতম্ । কিরণৈঃ শীতলৈঃ পৌম্যৈঃ  
প্রীণয়ন্তং চরাচরম্ ॥ লাবণ্যামৃততোয়েণ সিঞ্চন্তমিব সর্বতঃ । স্নানভং  
বারিচ্ছং পন্নং ধারয়ন্তং গদাং শুভাম্ ॥ ভূষিতং মালয়া তদ্বদ্ দৌপিতং মাণ-  
লাহুনৈঃ ॥ ত্রীপুষ্টিগুরুড়াগৈশ্চ সমস্তান্তু পরিপ্লুতম্ ॥

এইরূপ ধ্যান করিয়া ঘোড়শোপচারে পূজা করিবে এবং পাঁচবাব পুষ্পাঞ্জলি দিবে। পরে বাসুদেবদ্বিধি পূজা করিবে।

লক্ষ্মীর ধ্যান—তপ্তকাঞ্চন-বর্ণাভাং পদ্মলীলাধরাং শুভাম্ ।

পন্নস্থিতাং শ্বেতমুখীং সর্বাভরণ-ভূষিতাম্ ॥

এইরূপ ধ্যান করিয়া ঘোড়শ-উপচারে লক্ষ্মীর পূজা করিয়া সরস্বতীর পূজা করিবে।

শিবের ধ্যান—ওঁ ঈশং সুধাকরনিভং বৃথভাসনস্থং সৌম্যং ত্রিনৈত্র-  
যুতমিন্দুকলার্কিমৌলিম্ । ব্যাগ্রাজিনাধধকটিং দ্বিভূজং যুবানং শ্বেরাননাভয়করং  
বরদং ভজ্যমঃ ॥

দুর্গার ধ্যান—ওঁ উচ্ছাদিনকরত্যাতিমিন্দুকিরীটাং তুঙ্গকুচাং নয়নত্রয়যুক্তাম্  
শ্বেবমুখীং বরদাঙ্কুশপাশাভীতিকরাং প্রভজে ভুবনেশীম্ ॥

এইরূপ ধ্যানে শিব ও দুর্গার পূজা করিয়া মণ্ডলমধ্যে, অগ্নি-আদি কোণে মণ্ডল পূজা করিবে। পরে তদ্বহির্ভাগে “ওঁ বাসুদেবায় নমঃ” এই ক্রমে “শান্ত্যৈ, পুষ্ট্যৈ, সর্গর্ষণায়, প্রহাঙ্গায়, বসুমতৈ, অনিরুদ্ধায়, রতৈ,” ইত্যাদিগের আদিতে প্রণব (ওঁ) ও অন্তে নমঃ যোগ করিয়া পূজা করিবে।

অনন্তর ছাদশ কেশবের পূজা করিবে। যথা,—

মোদক দ্বারা “ওঁ কেশবায় নমঃ।” এইরূপে আমলকীফল দ্বারা “ওঁ  
নারায়ণায় নমঃ ॥” বৃত্তদ্বারা “ওঁ মাধবায় নমঃ ।” দধি শর্করা দ্বারা “ওঁ  
গোবিন্দায় নমঃ ॥” তাম্বুলদ্বারা “ওঁ বিষ্ণবে নমঃ।” মধু দ্বারা “ওঁ মধুসুদনায়

নমঃ ।” চম্পকপুষ্পদ্বারা “ওঁ ত্রিবিক্রমায় নমঃ ।” বিষ্ণুকলদ্বারা ওঁ বামনায় নমঃ ।” পীতবর্ণ বস্ত্র দ্বারা “ওঁ শ্রীধরায় নমঃ ।” গন্ধপুষ্প দ্বারা “ওঁ হৃদীকেশায় নমঃ ।” নবনীত দ্বারা “ওঁ পদ্মনাতায় নমঃ ।” রক্তদ্বারা “ওঁ দামোদরায় নমঃ ।” এই মন্ত্রে পূজা করিবে ।

তৎপরে “ওঁ চক্রায় নমঃ” এই ক্রমে—শঙ্খায়, গদায়ে, পদ্মায়, কোঁস্তভায় বনমালায়ৈ, কুণ্ডলায়, কিরীটায় গরুড়ায় বলিয়া পূজা করিবে ।

পরে ব্রহ্মহোমপনাস্ত কুশণ্ডিকা সমাপন করিয়া “অগ্নে ত্বং সাহসনামাসি” বলিয়া অগ্নির নামকরণ করিয়া, প্রাদেশ-প্রমাণ একটা ঘৃতাক্তসমিধ্ আহুতি দিয়া, মেক্ষণ দ্বারা চরু গ্রহণপূর্বক “ওঁ তদ্বিষ্ণোঃ পরমং পদং সদা পশুন্তি সুরয়ঃ । দিবীব চক্ষুরাততম্ স্বাহা” এই মন্ত্রে আহুতি দিয়া মহাব্যাহুতি হোম করিবে । পরে “ওঁ তদ্বিপ্রাসো” ইত্যাদি মন্ত্রে হোম করিয়া, দিক্‌পাল হোম, নবগ্রহ হোম ও পায়স বলি দিবে । ( ১৫৯ পৃঃ ব্রতপ্রতিষ্ঠা দেখ ) ।

পরে “অগ্নেত্যাদি অমুকগোত্রঃ শ্রীঅমুকদেবশর্মা ( হোতার নাম গোত্র ) অমুকগোত্রস্ত শ্রীঅমুকদেবশর্ষণঃ ( স্ত্রীলোক হইলে শ্রীঅমুকীদেব্যঃ, শূদ্র হইলে শ্রীঅমুকদাসস্ত শূদ্রস্ত্রীলোক হইলে শ্রীঅমুকীদাস্তাঃ বলিবে ) • শ্রীবিষ্ণুপ্রীতিকামঃ ইয়দ্বর্ষনিম্পাদিত অমুকব্রতপ্রতিষ্ঠাকর্মণি “ওঁ তদ্বিষ্ণোঃ পরমং পদং সদা পশুন্তি সুরয়ঃ । দিবীব চক্ষুরাততম্ স্বাহা” ইতি মন্ত্রেণ ইয়ংসুখ্যাকসাজ্যোদুষ্ণরসমিধির্হোমমহং করিস্বামি” । এইরূপ সঙ্কল্প করিয়া অষ্টোত্তর শত বা অষ্টাবিংশতি সংখ্যক যজ্ঞদুয়ুর বা পলাশ সমিধ্ দ্বারা হোম করিবে ।

অতঃপর “ওঁ তদ্বিষ্ণোঃ পরমং পদং” ইত্যাদি মন্ত্রে ঘৃতাক্ত সমিধ্ দ্বারা হোম করিয়া চরুহোমোক্ত মন্ত্রে হোম ও নবগ্রহ হোম ( ১৬০ পৃঃ ১২ পঃ দেখ ) করিবে । পরে নিম্নলিখিত মন্ত্রে হোম করিবে । মন্ত্র যথা,—

ওঁ ইদং বিষ্ণুর্কি চক্রমে ত্রেখা নি দধে পদম্ । সমুচ্চমস্ত পাংস্নলে স্বাহা । ওঁ  
প্রক্ষস্ত বৃক্ষো অরুধস্ত নূ মহঃ প্রে নো বচো বিদথা জাতবেদসে । বৈবধানরায়  
মতিগ্নব্যাসে শুচিঃ সোম ইব, পবতে চারুরগ্নয়ে স্বাহা । ওঁ প্র কাব্যমুশনেব  
ক্রবাণো দেবো দেবানাং জনিমা বিবক্তি । মহিব্রতঃ শুচিবন্ধুঃ পাবকঃ পদা  
বরাহো অভ্যেতি রেভন্ স্বাহা ॥

তার পরে তিলমিশ্রিত ঘৃতদ্বারা নিম্নোক্ত মন্ত্রে হোম করিবে । মন্ত্র  
যথা,—



“ওঁ ইরাবতী ধেমুমতী হি ভূতং স্ময়বসিনী মমুবে দশম্বা । ব্যস্ত্বা রোদনী  
বিষ্ণবেতে দাধ্বর্ষ পৃথিবীমভিতো ময়ুধেঃ স্বাহা । ওঁ ব্রহ্মানুযায়িত্যঃ স্বাহা ।  
ওঁ বিষ্ণুানুযায়িত্যঃ স্বাহা । ওঁ দৈশানানুযায়িত্যঃ স্বাহা ।”

পুনরায় তিলমিশ্রিত ঘৃতদ্বারা নবগ্রহ ও টুকপাল হোম করিবে ।

তৎপরে “ওঁ সর্বতেভ্যঃ স্বাহা । ওঁ নদীভ্যঃ স্বাহা । ওঁ সমুদ্রেভ্যঃ স্বাহা ।”  
এই মন্ত্রে তিলমিশ্রিত ঘৃত দ্বারা হোম করিয়া উদীচ্য কৰ্ম সমাপ্ত করিবে এবং  
“ওঁ তদ্বিষ্ণোঃ পরমং পদং” ইত্যাদি মন্ত্রে পূর্ণহোম করিয়া ব্রহ্মদক্ষিণা ও  
তিলকাস্ত কৰ্ম করিবে ।

তারপর বিষ্ণু ও লক্ষ্মীর পূজা করিয়া “অগ্নেত্যাদি অমুকগোত্রঃ শ্রীঅমুক-  
দেবশর্মা মৎসঙ্কল্লিত-ইয়দ্বর্ষনিশাদিত-অমুকপুরাণোক্ত-অমুকব্রতপ্রতিষ্ঠাকৰ্ম্মণি  
শ্রীবিষ্ণুপ্ৰীতিকামঃ ইদং সোপকবণডল্লকমর্চিতং শ্রীবিষ্ণবে তুভ্যমহং সম্প্রদদে”  
এই বাক্যে ডালা উৎসর্গ করিয়া পুনরায় এইরূপ বাক্যে লক্ষ্মীকেও উৎসর্গ  
করিয়া দিবে । সধবা স্ত্রীর ব্রত হইলে উক্ত প্রকারে ডালা উৎসর্গ করিয়া,  
পরে স্বামীর হস্তে ডালা প্রদানপূর্বক প্রার্থনা করিবে । যথা,—

“নমঃ নাথিকারোহস্তি মে দেব উপবাসব্রতাদিষু । ভবদাজ্জাবিহীনায়ান্তম্বা-  
দাজ্জাপয়ঃ প্রভো ॥ অকালে যদ্ব্রতং চীর্ণং যন্তু মল্লবিবর্জিতম্ ॥ ধূপগন্ধা-  
দিভির্হীনং তৎসৰ্বং পূর্ণতাং নয়” ॥

পরে কঙ্কলাধার ও সিন্দুরাদিযুক্ত পেটিকা লক্ষ্মীকে প্রদান করিয়া ঈশ্বকে  
প্রণাম করিবে । মন্ত্র যথা,—

“ওঁ নমস্তে জলদাতায় নমস্তে জলশায়িনে । নমস্তে কেশবানন্ত বাসুদেব  
নমোহস্ত তে ॥ নমো নমস্তে সুররাজরাজ, নমোহস্ত তে দেব জগন্নিবাস ।  
কুরুষ সম্পূর্ণকলং মমাগ্ন নমোহস্ত তুভ্যং পুরুষোত্তমায় ॥ নমো ব্রহ্মণ্যদেবায়  
গোত্রাক্ষণহিতায় চ । জগদ্ধিতায় কৃষ্ণায় গোবিন্দায় নমো নমঃ ॥”

এইরূপে লক্ষ্মীকেও প্রণাম করিবে । যথা—

“ওঁ বিষ্ণুরূপস্ত ভার্য্যাসি পদ্মে .পদ্মালয়ে শুভে । সর্বতঃ পাহি মাং দেবি  
মহালক্ষ্মি নমোহস্ত তে । লক্ষ্মীস্বং সর্বভূতানাং যথা বসদি নিত্যশঃ । স্থিরা ভব  
সদা দেবি মম জন্মনি জন্মনি ॥ যথা ন দেবো ভগবান্ ব্রহ্মা লোকপিতামহঃ ।  
স্বাং পরিত্যজ্য সন্তিষ্ঠেৎ তথা ভব বরপ্রদা ॥”

তারপর দেবডালার উপর প্রতিমা ছুইখানি স্থাপন করিয়া মন্তকে ধারণ  
করতঃ—“ওঁ নারায়ণং চতুর্কোহং শঙ্খচক্রগদাধরম্ । পীতাশ্বরপরীধানং

বনমালাবিভূষিতম্ । শ্রীবৎসাক্ষং জগন্নাথং শ্রীপতিং শ্রীধরং হরিম্ ॥ নামাস্তে-  
তানি সন্ধীৰ্ত্ত্য গত্যাৰ্থং প্রার্থয়েদ্ধরেঃ ॥ ত্রাহি মাং সৰ্বলোকেশ হরে সংসার-  
বন্ধনাৎ । ত্রাহি মাং সৰ্বহুঃখম্ হুঃখশোকাৰ্ববাৎ প্রভো । সূৰ্ব্বযজ্ঞেশ্বর ত্রাহি  
পতিতং মাং ভবার্গবে । দুৰ্গভেজ্জাহি মাং বিষ্ণো হ্যং স্মরামি পুনঃ পুনঃ ॥  
সোহহং দেবতিদুৰ্বৃত্তজাহি মাং পুরুষোত্তম্ ।” এই মন্ত্রগুলি পাঠ করিতে  
করিতে প্রদক্ষিণ করিয়া, “ওঁ যন্ত স্মৃত্যা চ নামোক্ত্যা তপোযজ্ঞক্রিয়াদিশু ।  
ন্যূনং সম্পূর্ণতাং বাতি সত্তো বন্দে তমচ্যুতম্ ।” এই মন্ত্র পাঠ পূৰ্বক প্রণাম  
করিবে

অনন্তর দক্ষিণা করিবে। যথা—অগ্নেত্যাদি কুতৈতৎ ইয়দ্বর্ষনিশ্চাদিত  
অমুকপুরাণোক্ত-অমুকব্রতপ্রতিষ্ঠাকৰ্ম্মণঃ সাক্ষ্যার্থং দক্ষিণামিদং কাঞ্চনমূল্যং  
যথাসম্ভবগোত্রনামে ব্রাহ্মণায়াহং দদে । এই বলিয়া দক্ষিণা করিয়া  
অচ্ছিদ্রাবধারণ ও বিষ্ণুস্মরণপূৰ্বক “ক্ষমস্ব” মন্ত্রে প্রতিমা বিসর্জন করতঃ  
আচার্য্যাকে দিবে ।

পরে শ্রীকৃষ্ণে কৰ্ম্মফল সমপণপূৰ্বক পাঠ করিবে,—“ওঁ শ্রীয়তাং  
পুণ্ডরীকাক্ষঃ সৰ্ব্বযজ্ঞেশ্বরো হরিঃ । তস্মিন্শব্দে জগৎ তুষ্টং শ্রীণিতে শ্রীণিতং  
জগৎ ॥” পরে ব্রাহ্মণভোজন করাইয়া ব্রতঙ্গ উপবাস বা যথাসম্ভব ভোজনাদি  
করিবে ।

## যজুৰ্বেদীয়-ব্রত-প্রতিষ্ঠা ।

ব্রতকারিণী পূৰ্ব্বেদিবস উপবাস করিবে। কৰ্ম্মের দিন প্রথমে নিত্যক্রিয়া ও  
প্রতিবর্ষীয় করণীয় ব্রতানুষ্ঠান করিয়া ব্রাহ্মণকে ভোজ্যাদি যথাশক্তি দান  
করিবে। পরে ব্রাহ্মণকে পুণ্যাহাদি বাচন করাইয়া স্বস্তিবাচনপূৰ্বক “ওঁ  
সূৰ্য্যঃ সোমো” ইত্যাদি পাঠ করাইয়া বিষ্ণুস্মরণ করতঃ সংকল্প করিবে ।  
(সামবেদীয় ব্রতপ্রতিষ্ঠা ১ম খণ্ড ১৬৪ পৃঃ দেখ) এইরূপ সঙ্কল্প করিয়া স্কন্ধ  
পাঠ করতঃ ব্রাহ্মণ বরণ করিবে ।

অতঃপর হোতা পঞ্চগব্য শোধন করতঃ গায়ত্রী পাঠপূৰ্বক সমস্ত একত্রিত  
করিয়া “ওঁ বেত্তা বেদিঃ সমাপাতে বর্হিষা বর্হিরিন্দ্রিয়ং যুপেন যুপ আপ্যা-  
য়তে প্রণীতো অগ্নিরগ্নিনা ।” এই মন্ত্র পড়িয়া অথবা গায়ত্রী পাঠ করিয়া বেদী

অভ্যঙ্গণ করতঃ তদুপরি সর্বোত্তমমণ্ডল অঙ্কিত করিয়া, তাহার পূর্বদিকে পঞ্চঘট ও শান্তিকুম্ভ স্থাপন করিবে। পরে “ওঁ বিমান এষ দিবো মধ্য আস্ত আপ-প্রিবান্ রোদনী অস্তরিকং । স বিখাচীরতি চষ্টে ঘৃতাচীরান্তরা পূর্বমপরণ্কে কেতুম্ । এই মন্ত্রে বেদীর উপরে বিতান বন্ধন করিবে।

অতঃপর ঘটস্থাপন করিয়া সামান্যার্থ্যাদি স্থাপনপূর্বক, ভূতভূত্বাদি করিয়া প্রথম ঘটে—গণেশ ও সূর্য্য, দ্বিতীয় ঘটে—শিব ও ছর্গা, তৃতীয় ঘটে—বিষ্ণু ও লক্ষ্মী, চতুর্থ ঘটে—অগ্নি, বাস্তুপুরুষ, ক্ষেত্রপালগণ, কার্তিকের ও অশ্বিনী-কুমারদ্বয়, পঞ্চমঘটে—নবগ্রহ ও দিকপালগণের পূজা করিবে।

অনন্তর প্রতিমাঙ্গয় স্নানয়ন করতঃ—পঞ্চগব্যাদ্বারা সেই সেই মন্ত্রে স্নান করাইবে। পরে গন্ধাজল দ্বারা “ওঁ এতোষিদ্ভং স্তবাম শুদ্ধং” ইত্যাদি শুদ্ধবতী-মুক্ত দ্বারা স্নান করাইয়া “ওঁ সহস্রশীর্ষা” ইত্যাদি “ওঁ আপো হি ঠা” ইত্যাদি “ওঁ যো বঃ শিবতয়ো” ইত্যাদি “ওঁ তন্মা অরক্ষমাম বো” ইত্যাদি “ওঁ সমুদ্রো-হসি নভস্বানার্জদানুঃ শঙ্কুময়োভূরভিমানাবহি স্বাতা” মন্ত্রে স্নান কবাইবে। পরে গন্ধোদক দ্বারা “ওঁ গন্ধদ্বারাং” ইত্যাদি, পুষ্পোদকদ্বারা—“ওঁ শ্রীশ্চ তে” ইত্যাদি, ফলোদক দ্বারা—“ওঁ যাঃ ফলিনীর্ষা” ইত্যাদি, “ওঁ অগ্নিমীলে পুরোহিতং” ইত্যাদি বৈদিক মন্ত্রচতুষ্টয় দ্বারা স্নান করাইয়া শ্রীমুক্ত, পুরুষমুক্ত এবং পাবমানীমুক্তদ্বারা স্নান করাইবে।

অতঃপর “ওঁ ভদ্ভং কর্ণেভিঃ শৃণুয়াম দেবা ভদ্ভং পশ্চোমাকর্ভর্ভজত্রাঃ । স্থিরৈরঙ্গৈস্তষ্টুবাংসস্তনুভিব্যশেম হি দেবহিতং যদায়ুঃ । এই মন্ত্র পাঠ করিয়া ভদ্ভাসনে প্রতিমাঙ্গয় স্থাপন করিবে। পরে প্রাণপ্রতিষ্ঠা করিয়া ( ১ম খণ্ড ৪০ পৃঃ দেখ ) “ওঁ নমস্তেহত্র সুরেশানি প্রনীতে বিশ্বকর্ষণ । প্রভাবিতাশেষ-জগন্তুভ্যাং নিত্যং নমো নমঃ ॥ ইয়ি সম্পূজয়ামীশং নারায়ণমনাময়ম্ । রহিতা শিল্লদোবৈষ্ণবমুক্খিকুলো সদা ভব ॥” ইহা পাঠ করিবে। লক্ষ্মী প্রতিমায় “নারায়ণ-মনাময়ম্” স্থলে “শ্রিয়ং দেবী মনাময়ীং” এইরূপ পাঠ করিবে।

তদনন্তর বিষ্ণুর ধ্যান করতঃ বিশেষার্থ্য স্থাপন করিয়া মণ্ডলমধ্যে পীঠস্থাস ক্রমে পীঠশক্তির পূজা করিবে। পরে পুনরায় ধ্যান করতঃ আবাহন পূর্বক বোড়শোপচারে বিষ্ণুর পূজা করিবে। অতঃপর লক্ষ্মীর ধ্যান করতঃ যথাসক্তি উপচারে পূজা করিবে।

তদনন্তর স্বর্গস্থোক্ত বিধানে ব্রহ্মস্থাপনান্ত কুশঙ্কিকা করিয়া চক্র পাক করিবে। তদনন্তর আভ্যাতাগান্ত হোম শেষ করিয়া অগ্নির ধ্যান করতঃ

সাহস নামক অগ্নির আবাহন করিয়া, প্রাদেশ প্রমাণ ঘৃতাক্ত সমিধ্ ভূক্ষীং অগ্নিতে নিক্ষেপ করিয়া, মেক্ষণ দ্বারা চরু গ্রহণ করতঃ “ওঁ তদ্বিকোঃ পরমং পদং” ইত্যাদি স্নাহান্ত মন্ত্রে আহুতি দিয়া “ইদং বিষ্ণবে”—বলিয়া প্রত্যাহুতি দিবে। এবং “ওঁ ভূঃ স্বাহা ইদং অগ্নয়ে । ওঁ ভূবঃ স্বাহা ইদং বায়বে । ওঁ স্বঃ স্বাহা ইদং সূর্যায় ।” বলিয়া প্রত্যাহুতি দিবে। অনস্তর ওঁ তদ্বিপ্রাসো বিপত্ত্ববো জাগৃবাৎসঃ সমিক্রুৎ । বিকোষ্ঠ্যং পরমং পদং স্বাহা ইদং বিষ্ণবে । ওঁ বিশ্বত-চক্ষুরত বিশ্বতো য়্ধো বিশ্বতো শাহুরত বিশ্বতস্পাং । সং বাহুভ্যাং ধমতি সংপত্রৈত্রৈ গৃাবাভূমী জময়ন্ দেব একঃ স্বাহা ইদং বিষ্ণবে । ওঁ অগ্নিনীলে ইত্যাদি স্বাহা ইদং অগ্নয়ে । ওঁ ইমে হোর্জ্জ্ব হা ইত্যাদি স্বাহা ইদং বায়বে । ওঁ অগ্ন আ য়াহি ইত্যাদি স্বাহা ইদমগ্নয়ে । ওঁ শনো দেবী ইত্যাদি স্বাহা ইদং বরুণায় ॥ ওঁ ভুরগ্নয়ে স্বাহা । ওঁ সূর্যায় স্বাহা । ওঁ অন্তরীক্ষায় স্বাহা । ওঁ গৌঃ স্বাহা । ওঁ ব্রহ্মণে স্বাহা । ওঁ পৃথিব্যে স্বাহা । ওঁ মহারাজায় স্বাহা । ইহাদের প্রাত্যেকের চতুর্থাস্ত নাম উল্লেখ করিয়া প্রত্যাহুতি দিবে।

অতঃপর দিকপাল-হোম ও নবগ্রহের-হোম করিবে।

**দিকপাল-হোম।**—ওঁ ত্রাতারমিদ্ৰমবিতারমিদ্ৰং হবে হবে সূহবং শুর-মিদ্ৰম্ । হ্বর্যাম শক্রং পুরুহুতমিদ্ৰং স্বস্তি নো মঘবা ধাত্বিদ্ৰঃ স্বাহা । ইদমিদ্ৰায় । ১। ওঁ বৈশ্বানরো ন উতয় আ প্রয়াতু পরাবতঃ । অগ্নিরুক্ধেন বাহসা । উপয়াম গৃহীতোহসি বৈশ্বানরায় ঈষতে যোনিবৈশ্বানরায় স্বাহা । ইদমগ্নয়ে । ২। ওঁ অসি যনো অন্তাদিত্যো অর্কব্লসি ত্রিতো গুহেন ব্রতেন । অসি সোমেন সময়ানিপ্তস্ত আহুন্তে ত্রীণি দিবি বন্ধনানি স্বাহা । ইদং যমায় । ৩। ওঁ যন্তে দেবা নিঋতিরাববন্ধ পাশং ত্রীবাষ্বিচৃত্যম্ তন্তে বি স্তানায়ুধো ন মধ্যাদধৈতং পিতুমন্ধি প্রমূতো নমো ভূতৈ য়েদধকার স্বাহা । ইদং নিঋতয়ে । ৪। ওঁ বরুণশ্চোক্তন্তনমসি ইত্যাদি স্বাহা । ইদং বরুণায় । ৫। ওঁ বাতো বা মনো বা গন্ধর্বাঃ সপ্তবিংশতিঃ । তে অগ্রে শ্বমযুগ্ম-শ্বেহমিন্ জবমাদধুঃ স্বাহা । ইদং বায়বে । ৬। ওঁ কুবিন্দজ ববমস্তো যবং চিদযধাদান্ত্যক্লপূর্বং বিয়ুয় । ইহেহৈষাং কুণুহি ভোজমানি য়ে বর্হিবো নমো রস্তিং ন জগ্মঃ স্বাহা । ইদং কুবেয়ায় । ৭। ওঁ তমীশানং জগতন্তুযুস্পতিং ধিয়ঞ্জিষমবসে হুমহে বয়ং । পৃধা নো যথা বেদ সামি সধুধে রক্ষিতা পায়ুবদকঃ স্বস্তয়ে স্বাহা । ইদমীশানায় । ৮। ওঁ আত্রক্ষন্ ত্রাশ্রণো ব্রহ্মবর্জসী জায়তামা রাষ্ট্রে রাজন্তশুর ইবব্যোতিব্যামিহহারধো জায়তাং স্বাহা ।

ইদং ব্রহ্মণে । ৯ । ওঁ নমোহস্ত সর্পেভ্যো যে কেচ পৃথিবীমহু । ষেহস্তরীকে  
নে দিবি তেভ্যঃ সর্পেভ্যো নমঃ স্বাহা । ইদমনস্তায় ॥ ১০ ॥

নবগ্রহ-হোম—ওঁ আকুঞ্জন বজ্রমা ইত্যাদি স্বাহা ।—ইদং আদি-  
ত্যায় । ১ । ওঁ আ পায়স্ব সমেতু তে ইত্যাদি স্বাহা । ইদং সোমায় । ২ । ওঁ  
অগ্নিমুর্দ্ধাদিবঃ ককুৎপতিঃ পৃথিব্যা অয়ম্ । অপাং রেতাংসি জিবতি স্বাহা । ইদং  
মঙ্গলায় । ৩ । ওঁ উধবুধ্যস্বায়ে প্রতিজাগৃহি হুমিষ্টাপূর্তে সংসৃজেখাময়ঞ্চ ।  
অস্মিন্ সধস্তে অধ্যন্তরস্মিন্ বিশ্বেদেবা যজমানশ্চ সীদত স্বাহা । ইদং বুধায় । ৪ ।  
ওঁ রহস্পতে অতি অদর্ঘ্যো অহাদ্বামদ্বিতাতি ক্রতুমজ্ঞনেষু । বন্ধীদয়চ্ছবস  
ঋতপ্রজাত তদস্মাসু দ্রবিণং ধেতি চিত্রং স্বাহা । ইদং রহস্পতয়ে । ৫ ।  
ওঁ অন্নং পরিষ্কতো রসং ব্রহ্মণা বাপিবৎ ক্ষত্রং পয়ঃ সোমং প্রজাপতিং । ঋতেন  
সত্যমিন্দ্রিয়ং বিপানম্ শুক্রমঙ্কস ইন্দ্রশ্চৈত্রিয়মিদং পয়োহমৃতং মধু স্বাহা । ইদং  
শুক্রেয় । ৬ । ওঁ শনো দেবীরভিষ্ঠয়ে ইত্যাদি স্বাহা । ইদং শনৈশ্চরায় । ৭ ।  
ওঁ কয়া শ্চিচএ আ ভুবদূতী সদারণঃ সধা । কয়া শ্চিচঠয়া বৃতা স্বাহা ইদং  
রাহবে । ৮ । ওঁ কেতুং কুধন্নকেতবে পেশো মর্ঘ্যা অপেশসে । সমুঘন্তিরজায়থাঃ  
স্বাহা । ইদং কেতবে ॥ ৯ ॥

এই প্রকারে চক্ৰ হোম শেষ করিয়া মেক্ষণ অঙ্কিতে নিক্ষেপ করিবে ।  
পরে চক্ৰ-শেষ দ্বারা দশদিকে বলিপ্রদান করিবে । যথা—“এষ পায়সবলিঃ ওঁ  
প্রাচ্যে দিশে নমঃ ।” এই ক্রমে “আগ্নেদ্যে দিশে নমঃ । মাদ্যে । নৈঋতৈঃ,  
প্রাচীচ্যে, বায়বে, উদীচ্যে, ঐশাচ্যে, উর্দ্ধদিশে, অধোদিশে ।”

অনন্তর পলাশ বা উডুঘর সমিধ্ দ্বারা অষ্টোত্তরশত হোম কবিবে । সঙ্কল্প  
যথা—“অগ্নেত্যাদি অমুকগোত্রায়াঃ ত্রীঅমুকীদেব্যাঃ ত্রীবিষ্ণুপ্ৰীতিকামঃ ইয়দ্বর্ধ-  
নিশ্পাদিতসঙ্কলিতামুকপুরাণোক্তামুকব্রতপ্রতিষ্ঠাকর্মণি সাজ্যোডুঘরসমিধিঃ ওঁ  
তদ্বিষ্ণোরিতগ্নদিমস্ত্বেণাষ্টোত্তরশতসংখ্যকহোমমহং করিষ্ণামি ॥

এইরূপ সংকল্প করিয়া “ওঁ তদ্বিষ্ণোঃ পরমং পদং” ইত্যাদি মন্ত্রে ঘৃতাক্ত  
সমিধ্ দ্বারা হোম করিয়া প্রতিবারে ইদং বিষ্ণবে বলিয়া প্রত্যাহ্বতি দিবে ।  
পরে লক্ষ্মীর হোম করিয়া পূর্বোক্ত চক্ৰহোম মন্ত্রে সেই সেই সমস্ত দেবতার  
আজ্য হোম করিবে । পরে পুরুষসূক্তোক্ত “ওঁ সহস্রশীর্ষা” ইত্যাদি “সাধ্যাঃ  
সন্তি দেবাঃ” পর্য্যন্ত ষোড়শ মন্ত্রদ্বারা আজ্যহোম করিয়া “ওঁ ইরাবতী ধেমুমতী”  
ইত্যাদি মন্ত্রে আজ্যহোম করিবে ।

পরে পূর্বোক্ত নবগ্রহ ও দিকপাল মন্ত্রে একবার আহ্বতি দিয়া তিলযুক্ত

স্বত্বাধারা—“ওঁ পর্বতেভ্যঃ স্বাহা । ওঁ নদীভ্যঃ স্বাহা । ওঁ সমুদ্রেভ্যঃ স্বাহা” বলিয়া আহুতি প্রদান করতঃ মহাব্যাহুতি হোম করিবে ।

তদনন্তর প্রায়শ্চিত্ত হোম করিবে । সঙ্কল্প যথা—“অগ্নেত্যাদি অমুক-গোত্রঃ শ্রীঅমুকদেবশর্মা ( হোতার নাম ও গোত্র ) অগ্নিন্ হোমকর্ম্মণি যদ্বৈবেগুণ্যং জাতং তদ্ব্যাপ্রশমনায় “ওঁ হং নো অগ্নে” ইত্যাদিভিঃ পঞ্চভির্নগ্নৈঃ প্রায়শ্চিত্তহোমমহং করিষ্যে ।”

এইরূপ সঙ্কল্প করিয়া “ওঁ অগ্নে হং বিধুনামাসি” অগ্নির নামকরণ, আবাহন ও পূজা করতঃ “ওঁ হং নো অগ্নে বরুণস্ত বিদ্বান্ দেবস্ত হেলো অব যাসিসীঠাঃ । যজিঠো বহ্নিতমঃ শোণ্ডচানো বিখা দেবাংসি প্র মুমুক্ষাস্মৎ স্বাহা ॥ ইদমগ্নী-বরুণাত্যাম্ ॥ ১ ॥ ওঁ স হং নো অগ্নেহবমো ভবোতী নেদিঠো অস্তা উবসো ব্যুঠৌ । অব যক্ষ নো বরুণ ররণো বীহি মূলীকং সুহবো ন এধি স্বাহা । ইদমগ্নীবরুণাত্যাম্ ॥ ২ ॥ ওঁ অয়াশ্চাগ্নেহস্তনভিশস্তীশ্চ সত্যমিষ্টময়া অসি । অয়ানো গজ্জং বহস্তয়ানো ধেহি ভেষজং স্বাহা ॥ ইদমগ্নয়ে ॥ ৩ ॥ ওঁ যে তে শতং বরুণ যে সহস্রং যজ্ঞীয়াঃ পাশা বিততা মহাস্তঃ । তেভিনোহিষ্ট সর্বিতোত বিষ্ণুর্কিংশে মুঞ্চস্ত মরুতঃ শর্কাঃ স্বাহা ॥ ইদং বরুণায় ॥ ৪ ॥ ওঁ উদুস্তমং বরুণ পাশ-মন্দবোধমং বি মধ্যমং শ্রথায় ॥ অথা বয়মাদিত্য ব্রতে তবানাগসো অদিতয়ে স্তাম স্বাহা । ইদং বরুণায় ॥ ৫ ॥”

অনন্তর “ওঁ অগ্নে হং মৃড়নামাসি” বলিয়া অগ্নির নামকরণ, আবাহন ও পূজা করিয়া “ওঁ তদ্বিক্ষেপঃ পরমং পদং” ইত্যাদি বৌষড়ন্ত মন্ত্রে পূর্ণাহুতি দিয়া আচার বশতঃ “ওঁ পৃথ্বি হং শীতলা ভব” বলিয়া অগ্নির ঈশানকোণে ছুঙ্ক নিক্ষেপ করিয়া তিলকান্ত কর্ম্ম সমাপন করিবে ।

তৎপরে ডালা উৎসর্গ করিবে । যথা—ফল বস্ত্রাদিযুক্ত ডালা সম্মুখে আনয়ন করতঃ এতে গন্ধপুষ্পে ওঁ সবল্লোপকরণ-ডল্লকায় নমঃ” বলিয়া তিনবার ডালা অর্চনা করিয়া “এতদধিপতয়ে শ্রীবিষ্ণবে নমঃ” “এতৎসম্প্রদানায় ব্রাহ্মণায় নমঃ” বলিয়া গন্ধপুষ্পদ্বারা পূজা করিয়া “অগ্নেত্যাদি অমুকগোত্রা শ্রীঅমুকী দেবী কুঠৈতৎ অমুকপুরাণোক্তামুকব্রতপ্রতিষ্ঠাকর্ম্মণঃ সাক্তার্থং ইদং সবল্লোপকরণডল্লকং শ্রীবিষ্ণুদেবতং ভগবতে অমুকদেবায় অহং দদে” বলিয়া উৎসর্গ করিবে । পরে এইরূপে অপর দুইটা ডালা সন্নী ও গুরুকে দান করিয়া, বিষ্ণু প্রভৃতিকে নমস্কার করিয়া “মংকুতামুকব্রতং শ্রীমতি ভগবতি বিষ্ণৌ স্ব্যাহং উপযমে ।” ডালা মন্তকে ধারণ করিবে ।

অতঃপর যথাশক্তি দানাদি করিবে । পরে ব্রাহ্মদক্ষিণা করিয়া আচার্য্য-দক্ষিণা করিবে । যথা—“কুঠৈতৎ ইয়দ্বর্ষনিষ্পাদিতামুকপুরাণোক্তামুকব্রত-প্রতিষ্ঠাকর্ম্মণঃ সাক্তার্থং দক্ষিণামিদং কাঞ্চনমূল্যং অমুকগোত্রায় অমুক-দেবশর্ম্মণে ব্রাহ্মণায় আচার্য্যায় ভূভ্যমহং দক্ষিণদে । অনন্তর তন্ত্রধার ও সদস্ত দক্ষিণা করিবে ।

পরে আচার্য্য “ওঁ উত্তিষ্ঠ ব্রাহ্মণস্পতে দেবয়ন্তুতম্বমহে । উপ প্র যন্ত মরুতঃ স্মদানব ইন্দ্র প্রাশূর্ভবঃ সচা ।” এই মন্ত্রে শান্তিকুন্ত উদ্‌ঘাপিত করিয়া “ওঁ যান্ত দেবগণাঃ সর্বে পূজামাদায় নাজ্জিকাঃ । সমৃষ্ঠা বরমম্বাকং দদেদানীং স্পৃজিতাঃ ॥” বলিয়া পূজিতদেবতাগণকে নিসর্জ্জন করিবে ।

তৎপরে আচার্য্য অচ্ছিদ্রাবধারণ ও বিমুস্বরণ করতঃ শান্তিকুন্ত জল দ্বারা শান্তি করিয়া আশীর্বাদ প্রদান করিবেন ।

এই দিবস ব্রতকর্ত্তী চরুশেষ ভোজন করিবেন, তদভাবে একবার হবিষ্যন্ন ভোজন করিবেন ।

### ঋষেদীয়ব্রত-প্রতিষ্ঠা ।

প্রথমতঃ যজমান নিত্যক্রিয়াদি ও প্রান্তদর্শীয় করণীয় ব্রতাদি সমাপন করতঃ ব্রাহ্মণকে যথাশক্তি ভোজ্যাদি দান করিয়া পুণ্যাহাদি বাচন করাইবে । তদনন্তর স্বস্তিবাচনপূর্ব্বক যজুর্ঋেদীয়বৎ সঙ্কল্পাদি করিয়া, ব্রাহ্মবরণাদি করিবে ।

তৎপরে হোতা যজুর্ঋেদীয়-ব্রত-প্রতিষ্ঠা ক্রমে সমস্ত কার্য্য করিয়া স্বপদ্ধতি ক্রমে বহিঃস্থাপনাদি আজ্যভাগান্ত কুশণ্ডিকা নির্কাহ করিবে, পরে অগ্নির ধ্যানপূর্ব্বক সাহসনামা অগ্নির আবাহন ও পূজা করতঃ প্রাদেশ প্রমাণ ঘটান্ত সমিধ্ অগ্নিতে আহুতি দিয়া নিম্নলিখিত ক্রমে চরুহোম হইতে আরম্ভ করিয়া “ওঁ সোমং রাজানং” ইত্যাদি স্বাহান্ত মন্ত্রদ্বারা হোম পর্য্যন্ত যাবতীয় কার্য্য যজুর্ঋেদীয়-ব্রতপ্রতিষ্ঠাস্থারে সমাপন করিয়া, দিক্‌পাল হোম ও নবগ্রহ হোম করিবে ।

**দিক্‌পাল-হোম ।** ওঁ যত ইন্দ্র ভয়ামহে ততো নো অভয়ং কৃধি । মঘবহুধি তব তন্ন উত্তিষ্ঠিবি দিবো বি যুধো জহি স্বাহা—ইদমিত্রায় ॥ ১ ॥ ওঁ অগ্নিঃ সূতং স্বণীমহে হোতারং বিশ্ববেদসং । অস্ত যজন্ত সূক্তভুং স্বাহা ।—ইদ-

নয়নে ॥ ২ ॥ ৐ নমায় সোমং স্নুত নমায় জুহতা হবিঃ । যমং হ যজ্ঞো গচ্ছ-  
 তায়িত্বতো অরঙ্কতঃ স্বাহা । ইদং যমায় ॥ ৩ ॥ ৐ মো যু ণঃ পরাপরা নিধতি  
 ছু হ্রীণা বদীৎ । পদীষ্ট ত্বফয়া সহ স্বাহা ।—ইদং নিধতিয়ে ॥ ৪ ॥ ৐ ত্বং নো অয়ে  
 বরুণশ্চ বিদ্বান্ দেবশ্চ হেলোহিষ্যাসিসীষ্ঠাঃ । যজিষ্ঠো বহ্নিতমঃ শৌশ্চানো  
 দিখ্বা দেবাংসি প্রয়মুগ্মাশ্বং স্বাহা ।—ইদং বরুণায় ॥ ৫ ॥ ৐ তব নায়রতস্পতে  
 ত্বষ্টুর্জামাতরস্তুত । অনাশ্চা রণীমহে স্বাহা ।—ইদং বায়বে ॥ ৬ ॥ ৐ সোমো  
 দেহুং সোমো অর্কবন্তমাশ্বং সোমো বীরং কর্মণ্যং দদাতি । সাদশ্চং দীদধ্যং  
 সতেয়ং পিতৃশ্রবণং যো দদাশদশ্মৈ স্বাহা ।—ইদং কুবেরায় ॥ ৭ ॥ ৐ তমীশানং  
 জগতস্তস্পৃশ্টিং ইত্যাদি স্বাহা ।—ইদং জীশানায় ॥ ৮ ॥ ৐ ব্রহ্ম জজ্ঞানং প্রথমং  
 পুত্রশ্চাশ্বি সামতঃ সুররূচো বেন আবঃ । স ব্রহ্মা উপমা অশ্ব বিষ্ঠাঃ সতশ্চ যোনি-  
 মসতশ্চ বিবঃ স্বাহা ।—ইদং ব্রহ্মণে ॥ ৯ ॥ ৐ কালিকো নাম সর্পো নবনাগসহস্র-  
 বলঃ । যমনহুদে সো জাতো যো নারায়ণবাহনঃ । যদি কালিকদুতশ্চ  
 যদি কাঃ কালিকান্তয়ম্ ॥ জন্মভূমিপরিক্রান্তো নিরিসৌ গাতি কালিকঃ স্বাহা ।—  
 ইদমনস্তায় ॥ ১০ ॥

**নবগ্রহ-হোম**—“৐ আরুক্ষেণ ইত্যাদি স্বাহা—ইদং সূর্য্যায় ॥ ১ ॥ ৐  
 জা পায়স্ব ইত্যাদি স্বাহা ।—ইদং সোমায় ॥ ২ ॥ ৐ অগ্নিমূর্জা ইত্যাদি স্বাহা—  
 ইদং মঙ্গলায় ॥ ৩ ॥ ৐ উদ্বুধ্যস্বাগে ইত্যাদি স্বাহা—ইদং বুধায় ॥ ৪ ॥ ৐  
 বহস্পতে ইত্যাদি স্বাগ ।—ইদং বৃহস্পতে ॥ ৫ ॥ ৐ শুক্র শুক্রা উষো ন জারঃ  
 পপ্রা সনীচী দিবো ন জ্যোতিঃ । পরিপ্রজাতঃ ক্রভা বভূখ ভুবো দেবানাং পিতা  
 পুত্রঃ পন স্বাহা ।—ইদং শুক্রায় ॥ ৬ ॥ ৐ শময়িরয়িভিঃ করচ্ছং নস্তপতু সূর্য্যঃ ।  
 শং বাতো বাতরপা অপ শ্রিধঃ স্বাহা । ইদং শনৈশ্চরায় ॥ ৭ ॥ ৐ কয়া নশ্চিভ্র  
 আ ভুবদুতী সদা বৃধঃ সখা কয়া শচিষ্ঠয়া রতা স্বাহা ।—ইদং রাহবে ॥ ৮ ॥ ৐  
 কেতুং রুধমকেতবে ইত্যাদি স্বাহা ।—ইদং কেতুভ্যঃ ॥ ৯ ॥

অতঃপর যজুর্বেদী ব্রত ক্রমে সমস্ত কার্য্য করিয়া পুরুষস্বজ্ঞোক্ত  
 অষ্টাদশ মন্ত্র দ্বারা আঙ্গ্যহোম করিবে । পরে ঘটাস্ত তিল দ্বারা “৐ ইরাবতী”  
 ইত্যাদি মন্ত্রে (যজুর্বেদীয় ব্রত প্রতিষ্ঠা দেশ) হোম করিয়া প্রায়শ্চিত্ত হোম  
 করিবে ।

সকল যথা,—“অশ্বেত্যাশ্বি অশ্বিন্ হোমকর্ম্মণি যদ্বৈবশুণ্যং জাতং  
 তদ্যোবপ্রথমায় “৐ অয়াশ্চায়ে” ইত্যাদিভির্মন্ত্রৈঃ প্রায়শ্চিত্তহোমমহং  
 করিষ্যে ।”



এই প্রকার সঙ্কল্প করিয়া প্রায়শ্চিত্ত হোম করিবে। অতঃপর ষষ্টিকুঙ্কোম করিয়া, সাধারণ কুশণ্ডিকোক্ত যাবতীয় কার্য সমাপন করিবে। অনন্তর দক্ষিণাদি করিয়া ডালা উৎসর্গ করিবে। অতঃপর অচ্ছিদ্রাবধারণ করিবে।

### ব্রত উদ্‌যাপন ।

উদ্‌যাপন কার্যে স্বস্তিবাচনাদি গুরুপূজা পর্যাস্ত করিয়া স্বগৃহোক্ত বিধানে অগ্নিহোমপূর্বক চক্ৰহোম না করিয়া, তিল মিশ্রিত ঘৃতদ্বারা “ওঁ তদ্বিক্ষোঃ” ইত্যাদি মন্ত্রে হোম করিবে। এবং লক্ষ্মীদেবীর হোম করিয়া উদীচ্য কৰ্ম্ম ও প্রায়শ্চিত্ত হোমাদি বামদেব্যগানাস্ত কৰ্ম্ম সমাপন করিয়া, উল্লকাদি উৎসর্গ করিবে। উদ্‌যাপনে এইমাত্র বিশেষ।

### সোপান-প্রতিষ্ঠা ।

সোপান-প্রতিষ্ঠা কৰ্ম্ম সকলই জলাশয়োৎসর্গের ছায়, যাগ একটু প্রভেদ আছে, তাহাই এখানে লিখিত হইল।

সঙ্কল্পবাক্য। যথা,—“অগ্নেত্যাদি প্রত্যেকেষ্টকাদি পরমাপু-সম সংখ্যাক-শতবর্ষাবচ্ছিন্ন-স্বর্গপ্রাপ্তিকামঃ ( শ্রীবিষ্ণুপ্ৰীতিকামো বা ) সোপান-প্রতিষ্ঠামহং করিষ্যে ।”

দানবাক্য যথা।—অগ্নেত্যাদি এতৎসোপানং বরুণদৈবতং সৰ্ব্বভূতেভ্যোহহ-মুৎসৃজে ।

দানানন্তর “ওঁ দেব-পিতৃ-মহুগ্নাঃ প্রীয়স্তাং” ইত্যাদি ( ১৪৯ পৃঃ ১০ পঃ ) মন্ত্র পাঠ করিবে। এই মন্ত্রে “ময়ৈতৎ জলমুর্জিতম্” স্থলে “ময়ৈতৎ সোপান-মুর্জিতম্” পাঠ করিবে।

### পুরুষসূক্ত-মন্ত্র ।

ওঁ সহস্রশীর্ষা পুরুষঃ সহস্রাক্ষঃ সহস্রপাৎ । সত্বুমিং বিশ্বতো বৃহা-  
ত্যতিষ্ঠদশাকুলম্ ॥ ১ ॥ ওঁ পুরুষ এবৈদং সৰ্বং যদভূতং যচ্চ ভবাম্ ।  
উতামৃতমশ্বেশানো যদগ্নেনাতিরোহতি ॥ ২ ॥ ওঁ এতাবানশ্চ মহিমাতোঃ

জ্যায়াংশ পুরুষঃ । পাদোহস্ত বিখা ভূতানি ত্রিপাদস্তাহুতং দিবি ॥ ৩ ॥ ঔ ত্রিপাদূর্দ্ধ উদৈৎ পুরুষঃ পাদোহস্তেহাতবৎ পুনঃ । ততো বিধঙ্ ব্যক্রামৎ সাশ-  
নানশনে অভি ॥ ৪ ॥ ঔ তস্মাদ্ বিরাড়জায়ত বিরাজো অধি পুরুষঃ । স জাতো  
অতোরিচ্যত পশ্চাদ্ভূমিমণো পুরঃ ॥ ৫ ॥ ঔ যৎপুরুষণে হবিষা দেবা যজ্ঞ-  
মতম্বত । বসন্তো অশ্বাসীদাজাং গ্রীষ্ম ইগ্নঃ শরদ্ধবিঃ ॥ ৬ ॥ ঔ তং যজ্ঞং বর্হিষি  
প্রৌক্ষন্ পুরুষং জাতমগ্রতঃ । তেন দেবা অবজন্ত সাধ্যাশ্চ ঋষয়শ্চ যে ॥ ৭ ॥  
ঔ তস্মাদ্ যজ্ঞাৎ সর্বহতঃ সংভূতং পৃথদাজান্ । পশুস্তাংশ্চক্রে বায়ব্যানারায়ণ্যা  
গ্রাম্যাশ্চ যে ॥ ৮ ॥ ঔ তস্মাদ্ যজ্ঞাৎ সর্বহত ঋচঃ সাগানি জজিরে । ছন্দাংসি  
জজিরে তস্মাদ্ যজুস্তস্মাদজায়ত ॥ ৯ ॥ ঔ তস্মাদশ্বা অজায়ন্ত যে কে চোভয়া-  
দতঃ । গাবো হ জজিরে তস্মান্তাম্জজাতা অজাবয়ঃ ॥ ১০ ॥ ঔ যৎ পুরুষং  
বাদধুঃ কতিধা ব্যকল্পয়ন্ । মুখং কিমশ্চ কো বাহু কা উরু পাদা  
উচ্যেতে ॥ ১১ ॥ ঔ ত্রাক্ষণোহস্ম মূখশাসীদাহু রাজন্তঃ কৃতঃ । উরু তদশ্চ  
যষ্টৈশ্চঃ পন্ত্যাং শূদ্রো অজায়ত ॥ ১২ ॥ ঔ চন্দ্রগা মনসো জাতশ্চক্ক্ষোঃ  
সূর্যো অজায়ত । মুপাদিন্দ্রশ্চায়িশ্চ প্রাণাদায়ুরজায়ত ॥ ১৩ ॥ ঔ নাভ্যা  
আসীদন্তরিক্ষং শীর্ষো গ্ৰৌঃ সমবর্ত্তত । পন্ত্যাং ভূমির্দিশঃ শ্রোত্রান্তথা লোকী  
অকল্পয়ন্ ॥ ১৪ ॥ ঔ সপ্তাশ্বাসন্ পরিপয়ন্তিঃ সপ্ত সর্মিধঃ কৃতঃ । দেবা  
যদ্যজ্ঞং তবানী অবগ্নন্ পুরুবৎ পশুন্ ॥ ১৫ ॥ ঔ যজ্ঞেন যজ্ঞমসদ্রত্ব দেবাস্তানি  
ধর্ম্মাণি প্রথমাশ্বাসন্ । তে হ নাকং মহিমানঃ সচন্ত যত্র পূর্বে সাধ্যাঃ  
সন্তি দেবাঃ ॥ ১৬ ॥ ঔ অন্ড্যঃ সম্ভূতঃ পৃথিবৌ রসাত্ত বিশ্বকর্ষণঃ সম-  
বর্ত্ততাগ্রে । তস্ম ভৃষ্টা বিদধজপমেতি তন্মর্ত্যশ্চ দেবজ্জমাজানমগ্রে ॥ ১৭ ॥ ঔ  
বেদাহমেতং পুরুষং মহান্তমাদিত্যবর্ণং তমসঃ পরস্তাৎ । তমেবং বিদিত্বাতি-  
মৃত্যুমেতি নাশ্চঃ পশ্বা বিদ্বতেহনায় ॥ ১৮ ॥ ঔ প্রজাপতিশ্চরতি গর্ভে অস্তর-  
জায়মানো বহুধা বিজায়তে । তস্ম যোনিং পরিপশ্বন্তি ধীরাস্তমিন্ হ তস্ম-  
ভূর্বনানি বিশ্বাঃ ॥ ১৯ ॥ ঔ যো দেবেভ্য আতপতি যো দেবানাং পুরো-  
হিতঃ । পূর্বো যো দেবেভ্যো জাতো নমো রুচায় ত্রাক্ষয়ে ॥ ২০ ॥ ঔ রুচং  
ত্রাক্ষং জনয়ন্তো দেবা অগ্রে তদক্রবন্ । যষ্টৈবং ত্রাক্ষণো বিভ্রান্তশ্চ দেবা  
অসন্ বশে ॥ ২১ ॥ ঔ ত্রীশ্চ তে লক্ষ্মীশ্চ পত্ন্যা অহোরাত্রৈ পার্শ্বে নক্ষত্রাণি  
রূপমশ্বিনৌ ব্যাত্তম । ইক্ষ্মিমাণামুন্ম ইষাণ সর্বলোকস্ম ইষাণ ॥ ২২ ॥ আত্মাঃ  
ষোড়শ পুরুষস্বস্তমস্ত্রাঃ । শেবাঃ বটু আদিত্যোপস্থানে বিনিযুক্তা অপি  
সূর্য্যাস্ত ঋকপ্রসূতত্বেন কীর্তনাত্ ত্রাক্ষণশ্চ পুরুষরূপদ্বাৎ পুরুষস্বস্তাধ্যায়ে

হরীয়ন্তে । অস্ত পুরুষহস্তমস্ত নারায়ণখবিরহুষ্টিপ্ত্রিষ্টপচ্ছন্দসী পুরুষো  
 দেবতা পুরুষমেথপ্রোক্ষণীয়পুরুষস্থিতৌ বিনিয়োগঃ ॥

### শ্রীসূক্ত মন্ত্র ।

ওঁ হিরণ্যবর্ণাং হরিনীং সুরবর্ণরজতপ্রজাম্ । চন্দ্রাং হিরণ্ময়ীং লক্ষ্মীং  
 জাতবেদো মমা বহ ॥ ১ ॥ ওঁ তাং ম আ বহ জাতবেদো লক্ষ্মীমনপগামিনীম্ ।  
 যস্তাং হিরণ্যং বিন্দেরং গামধং পুরুষানহম্ ॥ ২ ॥ ওঁ অশ্বপূর্বাং রথমধ্যাং  
 হস্তিনাদপ্রমোদিনীম্ । শ্রিয়ং দেবীমূপ হ্বয়ে শ্রীশ্রী দেবী জুবতাম্ ॥ ৩ ॥ ওঁ  
 কাংসোম্বিতাং হিবণ্যপ্রকারমাদ্রাং জলস্তাং তৃপ্তাং তপয়ন্তীং । পদ্মেস্তিতাং  
 পদ্মবর্ণাং তামিহোপ হ্বয়ে শ্রিয়ম্ ॥ ৪ ॥ ওঁ চন্দ্রাং প্রভাসাং বশসা জলন্তীং শ্রিয়ং  
 লোকে দেবজুষ্টানুদানাম্ । তাং পাদ্গন্যমীং শরণং প্র পত্তেহলক্ষ্মীর্মে নশুতাং  
 স্বাং বৃণে ॥ ৫ ॥ আদিত্যবর্ণে তপসোহধিজাতো বনস্পতিস্তব যুকোহয় বিধঃ ।  
 তস্ত কলানি তপসা হুতস্ত মায়ান্তরা বাশচ বাহা অনক্ষ্মীঃ ॥ ৬ ॥ ওঁ উপৈতু  
 মাং দেবসখঃ কীর্তিশ্চ মণিনা সহ । প্রাহুভূতোহস্মি রাষ্ট্রেহস্মিন্ কীর্তিমুন্ধিং  
 দদাতু মে ॥ ৭ ॥ ওঁ ক্ষুৎপিপাসামলাং জোষ্ঠামলক্ষ্মীং নশয়াম্যহম্ । অভূত-  
 মসমুন্ধিঞ্চ সর্বাং নিবৃঢ়ি মে গৃহাং ॥ ৮ ॥ ওঁ পুরুদারং তুরাগমাং মন্যাপুষ্ঠাং  
 করীষিনীম্ । ঈশ্বরীং সর্কভূতানাং তামিহোপ হ্বয়ে শ্রিয়ম্ ॥ ৯ ॥ ওঁ মনসঃ  
 কামমাকূতিং বাচঃ সত্যমশীমহি । পশুনাং রূপময়স্য ময়ি শ্রীঃ শরতাং  
 যশঃ ॥ ১০ ॥ ওঁ কর্দমেন প্রজা ভূতা ময়ি সন্তব কর্দম । শ্রিয়ং বাসয় মে গৃহে  
 মাতরং পদ্মমালিনীম্ ॥ ১১ ॥ ওঁ আপঃ সজস্ত স্নিগ্ধানি চিক্রীত বস মে গৃহে ।  
 নি চ দেবীং মাতরং শ্রিয়ং বাসয় মে কুলে ॥ ১২ ॥ ওঁ আর্দ্রাং পুষ্করিণীং পুষ্টিং  
 পিঙ্গলাং পদ্মমালিনীম্ । চন্দ্রাং হিরণ্ময়ীং লক্ষ্মীং জাতবেদো মমা বহ ॥ ১৩ ॥  
 আর্দ্রাং পুষ্করিণীং পুষ্টিং সুরবর্ণাং হেমমালিনীম্ । সূর্যাং হিরণ্ময়ীং লক্ষ্মীং জাতবেদো  
 মমা বহ ॥ ১৪ ॥ ওঁ তাং ম আ বহ জাতবেদো লক্ষ্মীমনপগামিনীম্ । যস্তাং হিরণ্যং  
 প্রভূতং গাবো দাসোহস্মান্ বিন্দেরং পুরুষানহম্ ॥ ১৫ ॥ ওঁ যঃ শুচিঃ প্রয়তো  
 ভূত্বা জুহুয়াদাক্যময়হম্ । শ্রিয়ঃ পঞ্চদশর্চং চ শ্রীকামঃ সততং জপেৎ ॥ ১৬ ॥  
 পদ্মাননে পদ্মউরু পদ্মাস্কি পদসন্তবে । তন্মে ভজসি পদ্মাস্কি যেন নৌখ্যং লভা-  
 ম্যহম্ ॥ ১৭ ॥ ওঁ অশ্বলয়ী গোদায়ী ধনদায়ী মহাধনে । ধনং মে জুবতাং দেবি  
 সর্ককামাংশ্চ দেহি মে ॥ ১৮ ॥ ওঁ পুস্ত্রপৌস্ত্রধনং ধাত্বং হস্তাখগজপৌরুষম্ । প্রজানাং

ভবসি মাতা আয়ুঃশতং করোতু মে ॥ ১৯ ॥ ॐ চন্দ্রাভাং লক্ষ্মীমীশানীং সূর্য্যভাং  
শ্রিয়মীশ্বরম্ । চন্দ্রসূর্য্যগ্নিবর্ণাভাং মহালক্ষ্মীমুপাস্মহে ॥ ২০ ॥ ॐ ধনমগ্নিধনং  
বায়ুধনং সূর্য্যো ধনং বসুঃ । ধনমিস্রো রহস্পতির্বির্করণং ধনমমৃতং ॥ ২১ ॥ ॐ  
বৈনতেয় সোমং পিব সোমং পিবতু রত্নহা । সোমং ধনস্ত সৌমিনো মহৎ দদাতু  
সৌমিনঃ ॥ ২২ ॥ ॐ ন ক্রোধো ন চ মাৎসর্ঘ্যং ন লোভো নাশুভা মতিঃ । ভবন্তি  
কৃতপুণ্যানাং শ্রীশুক্তং সততং জপেৎ ॥ ২৩ ॥ শ্রীবর্চস্বমায়ুক্তমারোগ্যমাবিধাৎ  
পবমানং মহীয়তে । ধাত্বং ধনুঃ পশুং বহুপুত্রলাভং শতসংবৎসরং দীর্ঘমাণ্ডঃ ॥ ২৪ ॥  
ইতি শ্রীশুক্তম্ ॥

### পাবমানীসূক্ত মন্ত্র ।

ॐ পাবমানীঃ স্বস্তায়নীঃ সুহৃবা হি ঘৃতশ্চতুঃ । ঋষিভিঃ সজৃতো রসো  
ব্রাহ্মণেধমৃতং হিতম্ ॥ ১ ॥ ॐ পাবমানীর্দিশন্ত ন ইমং লোকমথো অমুম্ ।  
কামান্ৎসমর্কয়ন্ত নো দেবীর্দেবৈঃ সমাহিতাঃ ॥ ২ ॥ ॐ যেন দেবাঃ পবি-  
ত্রেনাঙ্গানং পুনতে সদা । তেন সহস্রধাবেণ পাবমাত্তঃ পুনন্ত মাং ॥ ৩ ॥  
ॐ প্রাজাপত্যং পবিত্রং শতোচ্চামং হিরন্ময়ম্ । তেন ব্রহ্মবিদো বয়ং পুতং  
ব্রহ্ম পুনীমহে ॥ ৪ ॥ ॐ ইন্দ্রঃ স্মনীতী সহ মা পুনাতু সোমঃ স্বস্ত্যা বরুণঃ  
সমীচ্যা । যমো রাজ্জ প্রমৃগাভিঃ পুনাতু মা জাতবেদা যোর্জয়ন্ত্যা পুনাতু ॥ ৫ ॥ ॐ  
ঋষয়স্ত তপস্তেপুঃ সর্বে স্বর্গজগীযবঃ ॥ তপসস্তপসোহগ্রান্ত পাবমানীঋচোহত্রবীৎ  
॥ ৬ ॥ ॐ যন্মে গর্ভে বসতঃ পাপমুগ্রং বজ্জায়মানস্ত চ কিঞ্চিদত্বৎ । জাতস্ত  
যচ্চাপ চ বর্কতো মে তৎপাবমানীভিরহং পুনামি ॥ ৭ ॥ ॐ মাতাপিত্রোর্ধন কৃতং  
বচো মে যৎ স্থাবরং জঙ্গমমাবভূব । বিশ্বস্ত তৎপ্রহৃষিতং বচো মে তৎপাবমানী-  
ভিরহং পুনামি ॥ ৮ ॥ ॐ ক্রয়বিক্রয়াদ্ধোনিদোষান্তক্ষাত্তোজ্য্যৎ প্রতিগ্রহাৎ ।  
অসন্তোজনাচ্চাপি নৃশংসস্তৎপাবমানীভিরহং পুনামি ॥ ৯ ॥ ॐ বালগ্নান্নাতৃপিতৃ-  
বধাদ্ভূমিতত্তরানং সর্কিবর্ণগমমৈথুনসঙ্গমাৎ । পাপেত্যশ্চ প্রতিগ্রহাৎ সগঃ  
প্রহরতি সর্কিহৃকৃতং তৎপাবমানীভিরহং পুনামি ॥ ১০ ॥ ॐ ব্রহ্মবধাৎ সুরাপানাৎ  
সুবর্ণস্তেয়াদ্ভবলীগমমমৈথুনসঙ্গমাৎ । গুরোর্দারান্তিগমনাচ্চ তৎপাবমানীভিরহং  
পুনামি ॥ ১১ ॥ ॐ গোম্নান্তর্করীক্কাৎ জীবধাদ্ংচ্চকিষিষম্ । পাপকঞ্চ চরণেভ্যস্তৎ  
পাবমানীভিরহং পুনামি ॥ ১২ ॥ ॐ হৃষষ্টং ত্রবীতং পাপং যচ্চাজ্ঞানতোহকৃতম্ ।  
অঘাচিতাশ্চাসংযাজ্যাস্তৎপাবমানীভিরহং পুনামি ॥ ১৩ ॥ ॐ অয়ন্নময়ং যৎকিঞ্চি-  
দ্ধৃষতে চ হৃতাশনে । সংবৎসরকৃতং পাপং তৎপাবমানীভিরহং পুনামি ॥ ১৪ ॥

ওঁ ঋতস্ত যোনয়োহমৃতস্ত ধাম বিশ্বা দেবেভাঃ পুণাগন্ধাঃ ॥ তা ন আপঃ প্র  
বহস্ত পাপং শুদ্ধা গচ্ছামি স্ক্রুতামু লোকঃ তৎপাবমানীভিরহং পুনামি ॥ ১৫ ॥  
ওঁ পাবমানীঃ স্বস্ত্যয়নীর্ঘ্যাভির্গচ্ছতি নান্দনম্ । পুণ্যাংশ্চ তক্ষান্ তক্ষয়ত্যমৃতস্বপ  
গচ্ছতি ॥ ১৬ ॥ ওঁ পাবমানং পরং ব্রহ্ম শুক্রং জ্যোতিঃ সনাতনম্ । ঋষীং স্ত্রোপ-  
তিষ্ঠে তৎক্ষীরং সর্পির্মধূদকম্ ॥ ১৭ ॥ ওঁ পাবমানং পিতৃন্ দেবান্ ধ্যায়েদৃষশ্চ  
সরস্বতীম্ । পিতৃংস্ত্রোপতিষ্ঠে তৎক্ষীরং সর্পির্মধূদকম্ ॥ ১৯ ॥

ইতি পাবমানীস্তুতম্ ॥

### শুদ্ধবতীস্তুত মন্ত্র ।

ওঁ এতো বিল্লং স্তবাম শুদ্ধং শুদ্ধেন সায়া । শুদ্ধৈরুকৃথৈর্কাবধ্বাংসং শুদ্ধ  
আশীর্কামমভু ॥ ১ ॥ ওঁ ইন্দ্র শুদ্ধো ন অঃ গহি শুদ্ধঃ শুদ্ধাভিরুতিভিঃ । শুদ্ধো  
রয়িং নি ধারয় শুদ্ধো মমন্ধি সোম্যঃ ॥ ২ ॥ ওঁ ইন্দ্র শুদ্ধো হি নো রয়িং শুদ্ধো  
রজানি দাশুযে । শুদ্ধো রজানি জিঘ্রসে শুদ্ধো বাজং সিয়াসসি ॥ ৩ ॥

ইতি শুদ্ধবতীস্তুতম্ ।

প্রথম খণ্ড সম্পূর্ণ ।



# সুরোহিত-দর্শন ।

## দ্বিতীয় খণ্ড ।

### তিথি শব্দের অর্থ ।

অমা হইতে পৌর্ণমাসী পর্য্যন্ত ও পৌর্ণমাসী হইতে অমা-পর্য্যন্ত শশিকলা-ক্রিয়ার নাম তিথি ।

দেই তিথি দুই ভাগে বিভক্ত—শুক্লা ও কৃষ্ণা । অমাবস্তার পর প্রতিপদ হইতে পূর্ণিমা পর্য্যন্ত পঞ্চদশ তিথিকে শুক্লা এবং পূর্ণিমার পর প্রতিপদ হইতে অমাবস্তা পর্য্যন্ত পঞ্চদশ তিথিকে কৃষ্ণা বলে । এই পঞ্চদশ দিবসে এক পক্ষ হয় । চন্দ্রের হ্রাস-বৃদ্ধি দ্বারা এই প্রকাব হইয়া থাকে । স্মার্ত্ত ভট্টাচার্য্য মহাশয় এইরূপ লিখিয়াছেন—যে পঞ্চদশদিবসে চন্দ্রের বৃদ্ধি হয়, তাহাকে শুক্লপক্ষ ও যে পঞ্চদশদিবসে চন্দ্রের হ্রাস হয়, তাহাকে কৃষ্ণপক্ষ বলে । চান্দ্রমাসে প্রথমে শুক্ল, পরে কৃষ্ণ ব্যবহৃত হয়, সকল তিথিই প্রায় ষাইটদণ্ড পরিমাণ । যেহেতু সূর্য্যমণ্ডল হইতে বিনিঃসৃত হইয়া চন্দ্র যে, ত্রিংশস্তাগাত্মক রাশির দ্বাদশভাগে গমন করেন, তাহাই এক এক তিথি । রাশির পরিমাণ ১৫০ দণ্ড, সুতরাং তাহার ত্রিংশস্তাগের দ্বাদশ ভাগে ৬০ দণ্ড হইল ।

## তিথিকৃত্য-পদ্ধতি ।

### পৌর্ণমাসী ।

“সি চ চতুর্দশীযুতা গ্রাহ্যী যুগ্মাৎ ।”

চতুর্দশীর সহিত যুগ্মাদরহেতু চতুর্দশীযুতা পূর্ণিমা গ্রাহ্যী হয় । দৈবকর্মে ইহা আদরণীয় ।

অমাবস্তা ও পূর্ণিমাতে গন্ধান্নান করিলে যমপুর দর্শন করিতে হয় না ।  
প্রমাণ যথা,—

পক্ষান্তে শ্রোতসি স্নায়াৎ তেন নায়াতি মৎপুরম্ ॥ ইতি যমঃ ।

দুশ্চেতে সহিতৌ যস্তাং দিবি চন্দ্রবৃহস্পতি । পৌর্ণমাসী তু মহতী জেয়া  
সংবৎসরোস্তমা । তস্তাং স্নানোপবাসাভ্যামক্ষয়ং পরিকীৰ্ত্তিতম্ ॥ ইতি বিষ্ণুঃ ।

## মহাজ্যৈষ্ঠী ।

ঐন্দ্রে গুরুঃ শশী চৈব প্রাজাপত্যে রবিস্তথা । পূর্ণিমা গুরুবারেণ মহাজ্যৈষ্ঠী  
প্রকীৰ্ত্তিতা ॥ ১ ॥ ঐন্দ্রক্ষে ইপ্যথ বা মৈত্রে গুরুচন্দ্রৌ যদা স্থিতৌ । পূর্ণিমা  
জ্যৈষ্ঠমাসস্ত মহাজ্যৈষ্ঠী প্রকীৰ্ত্তিতা ॥ ২ ॥ ঐন্দ্রে গুরুঃ শশী চৈব প্রাজাপত্যে  
রবিস্তথা । পূর্ণিমা জ্যৈষ্ঠমাসস্ত মহাজ্যৈষ্ঠী প্রকীৰ্ত্তিতা ॥ ৩ ॥ ঐন্দ্রে মৈত্রে  
যদা জীবন্তৎপঞ্চদশকে রবিঃ ॥ পূর্ণিমা শক্রচন্দ্রেণ মহাজ্যৈষ্ঠী প্রকীৰ্ত্তিতা ॥ ৪ ॥  
জ্যৈষ্ঠসংবৎসরে চৈব জ্যৈষ্ঠমাসস্ত পূর্ণিমা । জ্যৈষ্ঠাভেন সমায়ুক্তা মহাজ্যৈষ্ঠী  
প্রকীৰ্ত্তিতা ॥ ইতি ব্রহ্মপুরাণরাজমার্ত্তণ্ডয়োঃ ।

জ্যৈষ্ঠমাসের পূর্ণিমাতে জ্যৈষ্ঠানক্ষত্রে যদি গুরু বা শশী থাকেন, রোহিণী  
নক্ষত্রে যদি রবি থাকেন এবং সেই দিনে যদি গুরুবার হয়, তাহা হইলে মহা-  
জ্যৈষ্ঠী হয়, অথবা জ্যৈষ্ঠা নক্ষত্রে কি অহুরাধা নক্ষত্রে যদি গুরু ও চন্দ্র উভয়  
থাকেন, তাহা হইলে জ্যৈষ্ঠমাসের পূর্ণিমা মহাজ্যৈষ্ঠী নামে প্রসিদ্ধা হয় ।

তৃতীয় বচনের অর্থ প্রায় প্রথম বচনের আয় । কিন্তু প্রথম বচনে গুরু-  
বারের আবশ্যিকতা, এই বচনে গুরুবারের আবশ্যিকতা নাই এই মাত্র প্রভেদ ।  
যখন অহুরাধানক্ষত্রে অথবা জ্যৈষ্ঠানক্ষত্রে বৃহস্পতি থাকেন এবং তৎপঞ্চ-  
দশকে অর্থাৎ রোহিণী ও মৃগশিরা নক্ষত্রে রবি থাকেন এবং শশী জ্যৈষ্ঠানক্ষত্র-  
যুক্ত হইলে পূর্ণিমা মহাজ্যৈষ্ঠী হয় । জ্যৈষ্ঠানামা সংবৎসরের জ্যৈষ্ঠমাসে  
পূর্ণিমা জ্যৈষ্ঠানক্ষত্রযুক্ত হইলে মহাজ্যৈষ্ঠী যোগ হয় ।

জ্যৈষ্ঠসংবৎসর যথা—জ্যৈষ্ঠামূলোপগে জীবৈ বর্ষং স্রাস্ক্রক্রদৈবতম্ । ইতি ।  
বিষ্ণুধর্মোস্তরে ।

যে বৎসরের মধ্যে জ্যৈষ্ঠা কিংবা মূলানক্ষত্রে বৃহস্পতির উদয় বা অস্ত হয়,  
সেই বৎসরকে জ্যৈষ্ঠানামা সংবৎসর কহে ।

যদি পৌর্ণমাসীতে চন্দ্র ও বৃহস্পতিগ্রহের যোগ থাকে, তবে তাহাকে  
মহাপূর্ণিমা কহে,—তাহাতে স্নান ও উপবাসের ফল অক্ষয় হয় ।

মহাজ্যৈষ্ঠ্যাস্ত যঃ পশ্চৎ পুরুষঃ পুরুষোত্তমঃ ।

বিষ্ণুলোকমবাপ্নোতি মোক্ষং গঙ্গাপুষ্পজনাৎ ॥ ইতি ব্রহ্মপুরাণম্ ।

মহাজ্যৈষ্ঠীতে যে ব্যক্তি পুরুষোত্তম—অর্থাৎ জগন্নাথদেব দর্শন করে, সে অস্ত্রে বিষ্ণুলোক প্রাপ্ত হয় । আর গঙ্গানাম করিলে মোক্ষ হয় ।

### মঘস্তুরা ।

অশ্বযুক্ত গুরুনবমী দ্বাদশী কার্তিকী তথা । তৃতীয়া চৈত্রমাসস্ত তথা ভাদ্র-  
পদস্ত চ ॥ ফাল্গুনস্তাপ্যমাবস্তা পৌষশ্চৈকাদশী তথা । আষাঢ়স্তাপি দশমী  
তথা মাঘস্ত সপ্তমী ॥ শ্রাবণস্তাষ্টমী রুক্ষা তথাষাঢ়স্ত পূর্ণিমা । কার্তিকী  
ফাল্গুনী চৈত্রী জ্যৈষ্ঠী পঞ্চদশী সিতা ॥ মঘস্তুরাদয়শ্চেতা দন্তশ্চাক্ষয়কারকাঃ ।  
ইতি মংস্তভবিষ্মপুরাণয়োঃ ॥

আশ্বিনের গুরা নবমী, কার্তিকের দ্বাদশী, চৈত্রের ও ভাদ্রের গুরা তৃতীয়া, পৌষের গুরা একাদশী, ফাল্গুনের অমাবস্তা, আষাঢ়ের গুরা দশমী, মাঘের গুরা সপ্তমী, গৌণ শ্রাবণ মাসের রুক্ষা অষ্টমী, আষাঢ়ের পূর্ণিমা ও কার্তিক, ফাল্গুন, চৈত্র এবং জ্যৈষ্ঠ, ইহাদেব পূর্ণিমা—ইহারা মঘস্তুরা, মঘস্তুরায় দানাদির ফল অক্ষয় ও অনন্ত ।

মাবী ও শ্রাবণী পৌর্নমাসীতে এবং আশ্বিনের রুক্ষা ত্রয়োদশীতে শ্রাদ্ধ করা আবশ্যিক । তাহার প্রমাণ এই—

পৌর্নমাসী তথা মাবী শ্রাবণী চ নরোত্তম ॥ প্রৌষ্ঠপঢ়ামভীতয়াং তথা  
রুক্ষা ত্রয়োদশী । এতাংস্ত শ্রাদ্ধকালান্ বৈ নিত্যানাহ প্রজাপতিঃ ॥ ইতি  
বিষ্ণুধর্মোত্তরে ॥

যদি পূর্ব দিনে সঙ্গবকালে পূর্ণিমা তিথি লাভ হয়, তবে ঐ দিনেই শ্রাদ্ধ করিবে । যদি দুই দিনেই সঙ্গবকাল লাভ হয়, তবে পরদিনেই শ্রাদ্ধ কর্তব্য ।

সূর্যোদয়ের পর মুহূর্ত্তত্রয়কে প্রাতঃকাল কহে । তৎপরে মুহূর্ত্তত্রয় সঙ্গবকাল ।

### কোজাগর-কৃত্য ।

প্রদোষব্যাপিনী গ্রাহা তিথির্নিক্তত্রতৈঃ সদা ॥ ইতি ব্যাসঃ ।

আশ্বিনের যে পূর্ণিমা, তাহার নাম কোজাগর পূর্ণিমা । সেই পূর্ণিমা প্রদোষব্যাপিনী গ্রাহা ।



আশ্বিনে পৌর্ণমাস্তান্ত চরেৎ জাগরণং নিশি ॥ ইতি লিঙ্গপুরাণম্ ।

আশ্বিনের পৌর্ণমাসী নিশিতে জাগরণ করিবে । স্মার্ত্ত ভট্টাচার্য্য মহাশয় এই স্থলে এক্ষপ ব্যাখ্যা করেন, যেদিনে প্রদোষ ও নিশীথ সময়-ব্যাপিনী তিথি প্রাপ্ত হইবে, সেই দিনেই কোজাগর-কৃত্য হইবে, যদি পূর্কদিনে নিশীথ সময়ে ও পরদিনে প্রদোষে উক্ত তিথি প্রাপ্ত হয়, তবে পরদিনে তৎকৃত্য হইবে । আর যদি পূর্কদিনে নিশীথকালে উক্ত তিথি হয় ও পরদিন প্রদোষ সময়ে উক্ত তিথিপাত না হয়, তাহা হইলে নিশীথব্যাপিনী তিথিতে—অর্বাৎ পূর্কদিনেই কোজাগর-কৃত্য করিবে ।

নিশীথে বরদা লক্ষ্মীঃ কো জাগর্ন্তি মহীতলে । জগৎ প্রক্রমতে তস্তাং লোকচেষ্ঠাবলোকিনী ॥ তথা—নারিকেলোদকং পীড়া অক্ষৈর্জাগরণং নিশি । তস্মৈ বিস্তং প্রযচ্ছামি কো জাগর্ন্তি মহীতলে ॥ ইতি লিঙ্গপুরাণম্ ।

আশ্বিনমাসের পূর্ণমানিশীথে লক্ষ্মী রবদাত্রী হইয়া জগতে বিচরণ করিয়া দেখেন—কে নারিকেল জল পান করিয়া জাগরণপূর্কক অক্ষক্রীড়া করিতেছে ও তাহার জন্ত চেষ্ঠা করিতেছে । এবং তিনি এই বাক্য বলেন যে, “অন্ত রাত্রিতে যে ব্যক্তি জাগরিত হইয়া অক্ষক্রীড়া কবিবে, তাহাকে আমি বিস্ত প্রদান করিব ।” অতএব এই দিনে ভক্তিপূর্ণহৃদয়ে লক্ষ্মীর পূজা করিতে হয় এবং রাত্রিতে নারিকেল ও চিপিটকদ্বারা পিতৃগণের ও দেবগণের অর্চনা করিবে । অতঃপর বহুগণকে উহা ভক্ষণ করাইয়া নিজে ভক্ষণ করিবে । প্রমাণ যথা—

নারিকেলৈচ্চিপিটকৈঃ পিতৃন্ দেবান্ সমর্চয়েৎ । বহুংশ্চ গ্রীণয়েন্তেন স্বয়ং তদশনো ভবেৎ ।

নারিকেল জল ও চিপিটক দ্বারা পিতৃগণ ও দেবগণের অর্চনা করিবে ; এবং নারিকেল জল ও চিপিটক বহুগণকে ভোজন করাইয়া নিজে তাহা ভোজন করিবে ।

### কোজাগর-পদ্ধতি :

অস্তিবাচনাদি করিয়া ( রাসযাত্রা পদ্ধতি দেখ ) লক্ষ্য করিবে ।

ঐ তৎসদন্ত আশ্বিনে মাসি শুক্রে পক্ষে পৌর্ণমাস্তা-  
স্তির্থা অমুকগোত্রঃ শ্রীঅমুকদেবশর্মা শ্রীলক্ষ্মীদেব্যাঃ

দ্বারোদ্ধতিভ্যাদিদেবতা-প্ৰীতিকামো দ্বারোদ্ধতিভ্যাদিপূজনমহং  
করিষ্যে ।

যদি ষাঁহার পূজা তিনি না করিয়া প্রতিনিধিতে অস্ত্র কেহ অথবা পুরোহিত সঙ্কল্প করেন, তবে “অমুকগোত্রঃ” এই শব্দের স্থলে “অমুকগোত্রস্ত” অর্থাৎ যজ্ঞমানের গোত্র বলিবে, যেমন যজ্ঞমানের শাণ্ডিলা গোত্র হইলে শাণ্ডিলাগোত্রস্ত, এবং “শ্রীঅমুক” এই স্থলে যজ্ঞমানের নাম করিবে। “দেব-শর্মা” স্থলে “দেবশর্মাঃ” বলিবে, আর “পূজনমহং করিষ্যে” স্থলে “পূজনমহং করিষ্যামি” বলিবে। প্রতিনিধিস্থলে সর্বত্রই এষ্ট নিয়ম ; ইহা মনে রাখিতে হইবে।

অনন্তর “দেবোবো” ইত্যাদি মন্ত্রপাঠ করিয়া ( বাসযাত্রা দেখ ) শালগ্রামে বা ঘটে পাত্ৰাদিদ্বারা “ওঁ দ্বারোদ্ধতিভ্যাদিত্যো নমঃ” বলিয়া পূজা করিবে। যথা—এতৎ পাত্ৰং ওঁ দ্বারোদ্ধতিভ্যাদিত্যো নমঃ ( জল দিবে ), ইদমর্ধং ( আতপ তণ্ডুল ও দুর্কা দিবে ), ইদমাচমনীয়ং ( জল ), ইদং স্নানীয়ং ( জল ), এষ গন্ধঃ ( চন্দন ), এতৎ পুষ্পং ( ফুল ), এতৎ বিষ্ণপত্রং ( বিষ্ণপত্র ), এষ ধূপঃ, এষ দীপঃ, এতন্মৈত্র্যোচ্চং, এতৎ পানার্থজলং ইদমাচমনীয়ং, ইদং পুনরাচ-মনীয়ং, ইদং তাষ্মূলং—অনন্তর প্রণাম করিবে।

অতঃপর এতে গন্ধপুষ্পে ওঁ হব্যাহবানায় নমঃ, এতে গন্ধপুষ্পে ওঁ পূর্ণেন্দবে নমঃ, এতে গন্ধপুষ্পে ওঁ সত্যধারুদ্রায় নমঃ, এতে গন্ধপুষ্পে ওঁ স্কন্দায় নমঃ, এতে গন্ধপুষ্পে ওঁ নন্দীধরধ্বনয়ে নমঃ। অনন্তর গোধন-বান্ ব্যক্তি স্মরণের পূজা করিবে। যথা—এতে গন্ধপুষ্পে ওঁ স্মরণভয়ে নমঃ। ছাগবান্ ব্যক্তি ছতাশনের পূজা করিবে। যথা—এতে গন্ধ-পুষ্পে ওঁ ছতাশনায় নমঃ। মেঘবান্ ব্যক্তি বরুণের পূজা করিবে। যথা—এতে গন্ধপুষ্পে ওঁ বরুণায় নমঃ। হস্তিসম্পন্ন ব্যক্তি বিনায়কের পূজা করিবে। যথা—এতে গন্ধপুষ্পে ওঁ বিনায়কায় নমঃ। অশ্ববান্ ব্যক্তি রেবন্তের পূজা করিবে। যথা—এতে গন্ধপুষ্পে ওঁ রেবন্তায় নমঃ। সকলেরই নিকুন্তদেবের অর্চনা করিতে হয়। যথা—এতে গন্ধপুষ্পে ওঁ নিকুন্তায় নমঃ। এইরূপে প্রত্যেকের পূজা করিবে, অশক্ত পক্ষে প্রত্যেককে এক একটি গন্ধপুষ্প প্রদান করিবে। স্থানে স্থানে হব্যাহবানকে সত্ব আতপতণ্ডুল এবং যবতণ্ডুলস্বক্ টনবেস্ত দান করেন, আর সূদেবকে

হৃৎযুক্ত পায়সের নৈবেদ্যদ্বারা, অচ্ছাত্র দেবতাগণকে তিলতণ্ডুল এবং মাষ-কলাই দ্বারা পূজা করিয়া থাকেন। ঘটিলে ঐ সকল বিশেষ বিশেষ দ্রব্য লেওয়াই কর্তব্য।

তিল, তুলসী, হরীতকী অথবা একটি রস্তা এবং ত্রিপত্র ও কিঞ্চিং জল কুশীতে লইয়া পুনরায় সঙ্গ্রহ করিবে, যথা,—

বিষ্ণুরোম্ তৎসদত্শ্বাশ্বিনে মাসি শুক্রে পক্ষে পোর্ণমান্তা-  
স্তির্থো অমুকগোত্রঃ শ্রীঅমুকদেবশর্মা পরমবিভূতिलाভকামো  
( লক্ষ্মীপ्रीতিকামো বা ) গণপত্যাदिदेवतापूजापूर्वक-लक्ष्मी-  
महं पूजयिष्ये ।

অনন্তর “দেবোবো” এবং সূর্য্যঃ সোমঃ ইত্যাদি মন্ত্র পাঠপূর্বক আসন-  
শুদ্ধি সামান্যার্থ্যস্থাপনাদি করিবে ( রাসপদ্ধতি দেখ )। পরে গণেশ, শিবাদি  
পঞ্চদেবতা, আদিত্যাদি নবগ্রহ ও ইন্দ্রাদি দশ দিকপাল প্রভৃতি দেবতাগণকে  
যথাশক্তি গন্ধপুষ্পাদিদ্বারা পূজা করিয়া ভূতশুদ্ধি এবং ‘শ্রীঃ’ এই বীজমন্ত্রে  
প্রাণায়াম ও বায়ুপক্ৰান্ত এবং “লাং অঙ্গুষ্ঠাভ্যাং নমঃ, লীং তর্জ্জনীভ্যাং স্বাহা”  
ইত্যাদিক্রমে করন্তাস ও “লাং হৃদয়ায় নমঃ, লীং শিরসে স্বাহা” ইত্যাদিক্রমে  
অঙ্গস্থাস করিয়া লক্ষ্মীর ধ্যান করিবে। ধ্যান যথা—

ওঁ কান্ত্যা কাঞ্চনসন্নিভাং হিমগিরিপ্রাথৈশ্চতুর্ভির্গজৈ-  
র্হস্তৈঃক্ৰিষ্টহিরণ্যামৃতঘটে রাসিচ্যমানাং শ্রিয়ম্ ।  
বিভ্রাণাং বরমঞ্জয়ুগ্মভয়ং হর্ষৈঃ কিরীটোজ্জ্বলাং  
ক্ষৌদ্রাবহ্ননিতম্ববিম্বললিতাং বন্দেহরবিন্দস্থিতাম্ ॥

উল্লিখিত ধ্যান কিঞ্চিৎ—ওঁ পাশাঙ্কমালিকান্তোজশৃণিভির্ভাম্য-  
সৌম্যয়োঃ । পদ্মাসনস্থ্যং ধ্যায়ৈচ্চ শ্রিয়ং ত্রৈলোক্য-মাতরম্ ।  
গৌরবর্ণাং সুরূপাঞ্চ সর্ব্বালঙ্কারভূষিতাম্ । রৌক্সপদ্মব্যগ্রকরাং  
বরদাং দক্ষিণেন তু ॥

এই ধ্যান করিয়া মানসোপচারে পূজা পূর্বক বিশেষার্থ্যস্থাপনানন্তর  
পীঠ পূজা করতঃ পুনর্ব্বার ধ্যান করিয়া আবাহন করিবে। যথা—

ওঁ ভূভুবঃ স্বঃ লক্ষ্মি দেবি ইহাগচ্ছ ইহাগচ্ছ ইহ তিষ্ঠ ইহ  
তিষ্ঠ অত্রাধিষ্ঠানং কুরু নম পূজাং গৃহাণ ।

অতঃপর ষোড়শোপচারে পূজা করিবে। ষোড়শোপচারে পূজার ক্রম  
যথা—আসন (রক্ত নিশ্চিত আসন), স্বাগত (কুতাঞ্জলি হইয়া যে দেবতার  
পূজা করা যাইতেছে), তন্নাম করিয়া—যেমন এখানে বলিবে, “লক্ষ্মি দেবি ইহ  
স্বাগতং সুস্বাগতং” পাণ্ড (জল), অর্থা (যে বিশেষার্থ্য স্থাপন করা হইয়া-  
ছিল, তাহাই নিবেদন করিয়া দিয়া তদ্বারা আরাত্রিক করিবে), আচমনীয়  
(জল), মধুপর্ক (একটি বাটীতে কিঞ্চিৎ দধি, ঘৃত ও মধু দিয়া নিবেদন  
করিয়া দিবে), আচমনীয় (জল), স্নানীয় (জল), বস্ত্র, ভূষণ (রক্ত অঙ্গু-  
রীয় বা স্বর্ণাভরণাদি যাহা থাকে), গন্ধ (চন্দন), পুষ্প, সিদ্ধপত্র (নারায়ণ  
হইলে তুলসী), ধূপ নিবেদন করিয়া দিয়া আবারিক করিবে, দীপ (ধূপবৎ  
আরাত্রিক করিবে), নৈবেদ্য, পানার্থ (জল), পুনরাচমনীয় (জল), তাহুল।  
পরে প্রাণায়ামপূর্বক যথাশক্তি জপ করিয়া ‘গুহ্যতি’ মন্ত্রে জপসমর্পণান্তর যে  
দেবতার যে মূল মন্ত্র, সেই মন্ত্রে প্রণাম করিবে ।

এখানে আসন সংপ্রোক্ষণ ও অর্চনা করিয়া,—“ইদং রক্তাসনং ওঁ ত্রীং  
লক্ষ্মে নমঃ” এই ক্রমে সর্ব দ্রব্য দিবে। পরে “ত্রীং” এই বীজ মন্ত্রে প্রাণা-  
য়াম ও যথাশক্তি জপ করিয়া ‘গুহ্যতি’ মন্ত্রে জপসমর্পণান্তর গন্ধপুষ্পদ্বারা ‘ওঁ  
আধারশক্ত্যাদিপদ্মাসনায় নমঃ’ এই মন্ত্রে পূজা করিবে।

অনন্তর লক্ষ্মীদেবীকে নিম্নলিখিত মন্ত্রে তিনবার পুষ্পাঞ্জলি প্রদান করিবে।  
মন্ত্র যথা—

ওঁ নমস্তে সর্বদেবানাং বরদাসি হরিপ্রিয়ে ।

যা গতিস্ত্বং-প্রপন্নানাং সা মে ভূয়ান্বদর্চনাং ॥

পরে প্রণাম করিবে। প্রণামের মন্ত্র যথা,—

ওঁ বিশ্বরূপশ্চ ভার্ঘ্যাসি পদ্মে পদ্মালয়ে শুভে ।

সর্বতঃ পাহি মাং দেবি মহালক্ষ্মি নমোহস্ত তে ॥

তুলসী, কিস্টিকা ও কাঞ্চনপুষ্পে লক্ষ্মীর পূজা করিবে না এবং বাতাস্তর  
সঙ্গে ঘণ্টা বাজাইবে না ।

অতঃপর পদ্মাদিদ্বারা ওঁ ইত্যায় নমঃ, এই ক্রমে ইত্যের পূজা করিয়া—

ওঁ বিচিত্রৈরাবতস্থায় ভাস্বৎ-কুলিশপাণয়ে ।

পৌলোম্যালিঙ্গিতাজ্জায় সহস্রাক্ষায় তে নমঃ ॥

এই মন্ত্রে পুষ্পাজলিত্রয় প্রদান করিয়া প্রণাম করিবে । প্রণাম মন্ত্র যথা—

ওঁ ইন্দ্রস্ত মহসা দীপ্তঃ সৰ্বদেবীধিপো মহান্ ।

বজ্রহস্তো মহাবাহুস্তস্মৈ নিত্যং নমো নমঃ ॥

“ওঁ কুবেরায় নমঃ” এই ক্রমে পূর্ববৎ কুবেরের পূজা করিয়া প্রণাম করিবে । প্রণাম মন্ত্র যথা,—

ওঁ ধনদায় নমস্তভ্যং নিধিপদ্মাধিপায় চ ।

ভবন্তু ত্বংপ্রসাদান্মে ধনখান্য়াদিসম্পদঃ ॥

পরে লক্ষ্মীস্তোত্র পাঠ করিবে ।

অথ লক্ষ্মীস্তোত্রম্ ।

ঈশ্বর উবাচ । ত্রৈলোক্য-পূজিতে দেবি কমলে বিষ্ণু-বল্লভে । যথা ত্বং  
সুস্থিরা কৃষ্ণে তথা ভব ময়ি স্থিরা । ঈশ্বরী কমলা লক্ষ্মীশলা ভূতীর্হরিপ্রিয়া ।  
পদ্মা পদ্মালয়া সম্পৎ সৃষ্টিঃ শ্রীঃ পদ্মধারিণীনা দ্বাদশৈতানি নামানি লক্ষ্মীং  
সংপূজ্য যঃ পঠেৎ । স্থিরালক্ষ্মীর্ভবেত্তস্য পুত্রজায়াদিভিঃ সহ ॥

ইতি তন্ত্রসারে লক্ষ্মীস্তোত্রং সমাপ্তম্ ।

পরে অচ্ছদ্রাবধারণ ও বৈগুণ্য সমাধান করিয়া দক্ষিণান্ত করিবে ।

এই দিনে বালক, বৃদ্ধ ও আতুর ইহাদিগকে প্রসাদ প্রদান না করিয়া  
ভোজন করিবে না । নারিকেল এবং চিপটক ব্রাহ্মণ ও বান্ধবদিগকে ভোজন  
করাইয়া স্বয়ং ভোজন করিবে । অক্ষত্রীড়াদিদ্বারা রাত্রি জাগরণ করিবে ।  
কেহ কেহ দীপাবিহিতা দিনে না করিয়া, এই দিনেই দীপদান ও সুখরাত্রির  
প্রার্থনা মন্ত্র পাঠ করিয়া থাকেন ।

অগ্নিজ্যোতিঃ রবিজ্যোতিঃশ্চন্দ্রজ্যোতিঃস্তম্ব চ ।

উত্তমঃ সৰ্ব্বজ্যোতিষাং দীপোহয়ং প্রতিগৃহ্যতাং ।

পরদিন প্রত্যুষে গোরোচনার দ্বারা তিলক করিয়া প্রদীপ বন্দনা করতঃ  
লক্ষ্মীশ্রদ্ধানে প্রার্থনা করিবে । যথা—

ওঁ বিশ্বরূপস্য ভার্য্যাসি পদ্মে পদ্মালয়ে শুভে । মহালক্ষ্মি  
নমস্তভ্যং সুখরাত্রং কুরুষ মে । বর্ষাকালে মহাঘোরে

যশ্ময়ী ছুঙ্কতং কৃতম্ ॥ সুখরাত্রিপ্রভাতেহস্ত ( সুখরাত্রিপ্রভা-  
বেণ ) তন্মে লক্ষ্মীব্যপোহতু ॥ যা লক্ষ্মীঃ সৰ্ব্বভূতানাং যা  
চ দেবেষ্ববস্থিতা, সংবৎসরপ্রিয়া যা চ লা সদাস্ত ( মমাস্ত )  
সুমঙ্গলা ॥ মাতা হং সৰ্ব্বভূতানাং দেবানাং সৃষ্টিসত্ত্বা ।  
আয়্যাতা ভূতলে দেনি সুখরাত্রি নমোহস্ত তে ॥

শাস্ত্রাদিতে পূজান্তে হোম করিবার বিধান আছে, কিন্তু আমরা লক্ষ্মী  
পূজায় কুত্রাপি তাহার ব্যবহার দেখি নাই। তবে মূর্ত্তিমতী প্রতিমা হইসে  
হোম করিবার প্রথা আছে। হোম করিতে হইলে পৌরাণিক বিধানে হোম  
করিবে। আর প্রতিমার চক্ষুর্দান ও প্রাণপ্রতিষ্ঠা করিয়া লইবে এই মাত্র  
প্রভেদ। ( প্রাণপ্রতিষ্ঠার মন্ত্রাদি এই পুস্তকের ৪০ পৃঃ ২৭ পঃ দেখিয়া লও ) ।

ইতি কোজাগার লক্ষ্মীপূজা ।

## অথ রাসোৎসববিধি ।

সায়ংসন্ধ্যাদি সমাপন পূর্বক রাসস্থলে সঙ্কল্পিত কল্পবৃক্ষ-নমীপে উত্তরাভিমুখ  
হইয়া কুশাগনে উপবেশন পূর্বক আচমন করিবে।

পরে সচন্দন পুষ্প লইয়া 'এতে গন্ধপুষ্পে ওঁ গণেশায় নমঃ, এতে গন্ধপুষ্পে  
ওঁ নারায়ণায় নমঃ, এতে গন্ধপুষ্পে ওঁ শিবাदिপঞ্চদেবতাভ্যো নমঃ, এতে গন্ধ-  
পুষ্পে ওঁ আদিত্যাদিনবগ্রহেভ্যো নমঃ, এতে গন্ধপুষ্পে ওঁ ইন্দ্রাদি দশদিক্-  
পালেভ্যো নমঃ, এতে গন্ধপুষ্পে ওঁ শ্রীগুরবে নমঃ, এতে গন্ধপুষ্পে ওঁ সূৰ্কেভ্যো  
দেবেভ্যো নমঃ, এতে গন্ধপুষ্পে ওঁ সৰ্ব্বাভ্যো দেবীভ্যো নমঃ'—এই বলিয়া  
প্রত্যেককে একটী করিয়া পুষ্প নারায়ণশিলায় অর্পণ করিবে। তৎপরে  
সম্ভিবাচন করিবে যথা,—নয়টী \* জাতপ তণ্ডুল হাতে লইয়া পাঠ করিবে—

ওঁ কর্তব্যেহগ্নিন্-শ্রীভগবদ্রাধাক্ষয়ন্ত্য রাসোৎসবকর্মণি  
ওঁ পুণ্যাহং ভবন্তোহধিক্ৰবন্ত ;—ওঁ পুণ্যাহম্ ওঁ পুণ্যাহম্ ওঁ  
পুণ্যাহম্ ।

হস্তস্থিত চাউলগুলি তাস্ত্রাদিপাত্রে স্বেপণ করিয়া পুনরায় তণ্ডুল গ্রহণ-  
পূর্বক পাঠ করিবে।

\* ঋত্বিবাচনিকে কার্যে গৃহীত্বা নব তণ্ডুলান্ । অরং কৃৎবা অরং কৃৎবা অরং কৃৎবা কিপেবুৎ ।

ওঁ কর্তব্যেহস্মিন্ শ্রীভগবদ্রাধাকৃষ্ণস্য রাসোৎসবকৰ্ম্মণি ওঁ  
স্বস্তি ভবন্তোহধিক্রবন্ত, ওঁ স্বস্তি ওঁ স্বস্তি ওঁ স্বস্তি ।

ওঁ কর্তব্যেহস্মিন্ শ্রীভগবদ্রাধাকৃষ্ণস্য রাসোৎসবকৰ্ম্মণি ওঁ  
ঋদ্ধিং ভবন্তোহধিক্রবন্ত—ওঁ ঋধ্যতাম্ ওঁ ঋধ্যতাম্ ওঁ ঋধ্যতাম্ ।

তগুলগুলি ছিটাইয়া দিয়া পুনরায় তগুল গ্রহণানন্তর স্বস্তিসূক্ত পাঠ  
করিবে। স্বস্তিসূক্ত ও সঙ্কল্পসূক্ত বেদভেদে বিভিন্ন, কৰ্ম্মকর্তার বেদ অনুসারে  
উহা পাঠ করিতে হয়। যথা,—কর্তা যজুর্বেদী হইলে—

ওঁ স্বস্তি ন ইচ্ছো বৃদ্ধশ্রবাঃ স্বস্তি নঃ পুষা বিশ্ববেদাঃ ।  
স্বস্তি নস্তাক্ষ্যে অরিষ্টনেমিঃ স্বস্তি নো বৃহস্পতির্দধাতু ॥ ওঁ  
স্বস্তি ওঁ স্বস্তি ওঁ স্বস্তি ।

সামবেদী হইলে 'ওঁ সোঃ রাজানম্' ইত্যাদি, ঋগ্বেদী হইলে "ওঁ স্বাস্ত  
নো মিমীতা" ইত্যাদি মন্ত্র পাঠপূর্বক তগুলগুলি ছিটাইয়া দিয়া, হাত ঘোড়  
করিয়া পাঠ করিবে। এই মন্ত্র সকল-বেদীর পাঠ্য, যথা—

ওঁ সূর্য্যঃ সোমো যমঃ কালঃ সন্ধ্যে ভূতান্য়হঃ ঋপা । পবনো  
দিক্পতিভূমিরাকাশং খচরামরাঃ । ব্রাহ্মং শাসনমাশ্বায় কল্পধ-  
মিহ সমিধিম্ । ওঁ তৎসৎ, অয়মারন্তঃ শুভায় ভবতু ।

কুশীতে করিয়া তিল, তুলসী, জল, ত্রিপত্র ও একটা ফল লইয়া সঙ্কল্প  
করিবে। মন্ত্র যথা—

বিষ্ণুরোম্ তৎসদত্ত কার্তিকে মাসি শুক্রে পক্ষে পৌর্ণমাস্তা-  
স্তির্থো অমুকগোত্রঃ শ্রীঅমুকদেবশর্মা শ্রীরাধাকৃষ্ণপ্রীতিকামঃ  
শ্রীরাধাকৃষ্ণস্য রাসোৎসবকৰ্ম্মণি কল্পিতনানাপুষ্পাদিরচিত-  
কল্পিতকল্পবন্ধ-প্রতিষ্ঠান্নভূতগণপত্যাদি-নানাদেবতাপূজাপূর্বক-  
শ্রীরাধাকৃষ্ণপূজামহং করিম্যে ।

পূজক স্বয়ং কর্তা না হইলে, অর্থাৎ ষাঁহার পূজা, তিনি যদি না করিয়া  
পুরোহিত কিম্বা অগ্র কেহ পূজা করেন, তবে—'অমুকগোত্রঃ শ্রীঅমুক  
দেবশর্মা'—এই স্থলে 'অমুকগোত্রস্য শ্রীঅমুকদেবশর্মাঃ' এইরূপ বলিবেন।  
আর যদি স্ত্রীলোকের নামে সঙ্কল্প হয়, এবং তিনি যদি নিজে করেন, তবে

“অমুকগোত্রা শ্রীঅমুকী দেবী” এইরূপ বলিবেন । আর তাঁহার প্রতিনিধিতে করিলে, কিম্বা পুরোহিত করিলে “অমুকগোত্রায়াঃ শ্রীঅমুকীদেব্যাঃ” এইরূপ বলিবেন । সঙ্কল্পের সর্বত্রই এই নিয়ম, ইহা মনে রাখিতে হইবে, কেন না—আমরা সর্বত্রই—অর্থাৎ ক্ষেপানে অত্র কোন বিশেষ নিয়ম নাই, সেখানে নিজকর্তার অরূপ মন্ত্র লিখিয়া যাইব । কিন্তু ঘটনাব্যোপায়রূপে তাঁহারা এইরূপে সঙ্কল্প করিবেন ।\*

পরে কুশীর জলটুকু জল ফেলিবার পাত্রে ফেলিয়া দিয়া, অত্রাত্ত্র দ্রব্য সমেত কুশীখানি স্ববামে উপুড় করিবে এবং গুটিকয়েক আতপতগুল তছপরি ছিটাইয়া মন্ত্র পড়িবে—“ওঁ অশ্র সঙ্কল্পিতার্থশ্র সিদ্ধিরশ্র ।” তৎপরে হাত যোড় করিয়া সামবেদী হইলে এই মন্ত্র পাঠ করিবে,—

ওঁ দেবো বো দ্রবিণোদাঃ পূর্ণাং বিবষ্ট্রাসিচম্ ।

উঁদ্বা সিঞ্চধ্বমুপ বা পৃণধ্বমাদিষ্টো দেব ওহতে ॥

গজুর্বেদী হইলে “ওঁ যজ্ঞাগ্রতোদূরম্” ইত্যাদি আর ঋগ্বেদী হইলে “ওঁ যা গুংগূর্ধা সিনীবালী” ইত্যাদি সঙ্কল্পমন্ত্র পাঠ করিবে ।

- অতঃপর পূজক যে আসনে উপবেশন করিয়া পূজা করিবেন, তাহার শুদ্ধি করিতে হইবে । স্বীয় দক্ষিণ পার্শ্বে আসনের নিম্নে মৃত্তিকাতে একটা ত্রিকোণ মণ্ডল করিয়া “এতে গন্ধপুষ্পে ওঁ হ্রীং আধারশক্তি-কমলাসনায় নমঃ” এই মন্ত্রে একটা ফুল দিয়া বলিবেন,—

আসনমন্ত্রশ্চ মেরুপৃষ্ঠঋষিঃ স্ততলং ছন্দঃ কুর্শ্বো দেবতা  
আসন-পরিগ্রহণে বিনিয়োগঃ ॥ ওঁ পৃথ্বী ভয়া ধৃত্য লোকা  
দেবি ত্বং বিষ্ণুনা ধৃত্য । ত্বঞ্চ ধারয় মাং নিত্যং পবিত্রং কুরু  
চাসনম্ ।

ইহা পাঠ করিয়া আসনের দশদিকে আতপতগুল বিকিরণ করিয়া স্বস্তিকাদি-ক্রমে উপবেশন করিবে । অতঃপর হাত যোড় করিয়া,—

ওঁ গুরুভ্যো নমঃ, ওঁ পরমগুরুভ্যো নমঃ, ওঁ পরাপর-  
গুরুভ্যো নমঃ, ওঁ পরমোষ্ঠীগুরুভ্যো নমঃ । দক্ষিণে ওঁ  
গণেশায় নমঃ । মধ্যে ওঁ অমুক-দেবতায়ৈ নমঃ । \*

\* যে দেবতার বধন পূজা করিবে, এস্থলে তাঁহারই নাম করিতে হইবে ।



অতঃপর সামান্যার্থাদি স্থাপন করিয়া গণেশ, শিবাди পঞ্চদেবতা, আদি-  
ত্যাदि নবগ্রহ, ইন্দ্রাদি দশদিকপাল প্রভৃতি দেবতাগণের পূজা সমাপ্ত করিয়া  
মাতৃকাত্মস, তদনন্তর “ক্লীং” এই মন্ত্রদ্বারা প্রাণায়াম করিয়া ভূতশুদ্ধি করিবে,  
তদনন্তর ঋগ্য়াদিত্মস করিবে । যথা—

অস্য শ্রীকৃষ্ণমন্ত্রস্য নারদঋষির্কিরাট্ ছন্দঃ শ্রীকৃষ্ণো দেবতা ক্লীং বীজং  
স্বাহা শক্তিঃ দুর্গাদেবী কীলকং পুরুষার্থ-সিদ্ধয়ে বিষ্ণিয়োগঃ । শিরসি নারদ-  
ঋষয়ে নমঃ, যুধে বিবাট্ ছন্দসে নমঃ, জুদি বাধাকৃষাভ্যাং নমঃ, গুহ্মে ক্লীং  
বীজায় নমঃ, পাদয়োঃ স্বাহা শক্তয়ে নমঃ, সর্বাঙ্গে মন্ত্রাধিষ্ঠাত্রৌ দুর্গায়ৈ নমঃ ।

অতঃপর অঙ্কন করিবে, যথা—ওঁ ক্লীং হৃদয়ায় নমঃ, ওঁ ক্লীং শিরসে  
স্বাহা, ওঁ ক্লীং শিখায়ৈ বষট্, ওঁ ক্লীং কবচারে হুং, ওঁ ক্লীং নেত্রাভ্যাং বৌষট্,  
ওঁ ক্লীং অস্ত্রায় ফট্ ।—এইরূপ করত্মস করিবে, যথা ওঁ ক্লীং অঙ্গুষ্ঠাভ্যাং নমঃ,  
ওঁ ক্লীং তর্জনীভ্যাং স্বাহা, ওঁ ক্লীং মধ্যমাভ্যাং বষট্, ওঁ ক্লীং অনামিকাভ্যাং  
হুং, ওঁ ক্লীং কনিষ্ঠাভ্যাং বৌষট্, ওঁ ক্লীং অঙ্গায় ফট্ ।

অনন্তর “ক্লীং” এই নীজমন্ত্রদ্বারা সপ্তবার ব্যাপকত্মস করিয়া কুর্শ্মমূত্রা-  
করণানন্তর তন্মধ্যে পুষ্প লইয়া শ্রীকৃষ্ণের পান করিবে । ধ্যান যথা—

ওঁ স্মরেৎ বৃন্দাবনে রম্যে মোহয়ন্তমনারুতম্ । গোবিন্দং  
পুণ্ডরীকাকং গোপকন্যাঃ সহস্রশঃ ॥ আত্মনো বদনাত্তোজে  
প্রেরিতাক্ষি-মধুভ্রতাঃ । পীড়িতং কামবাণেন চিরমাল্লোষণোৎ-  
সূকাঃ ॥ মুক্তাহারলসৎ-গীন-তুঙ্গস্তনভরানতাঃ ॥ স্তম্বশ্মিল্ল-  
বসনা মদম্বলিতভাষণাঃ দম্বপঙ্ক্তিপ্ৰভোস্তাসি-পুষ্পমালা-  
গলাপিতাঃ । বিলোভয়ন্তীবিবিধৈর্ভাবৈর্ভাবগতীরিতৈঃ ॥

এই ধ্যান করিয়া পুষ্পটি নিজমস্তকে প্রদান করতঃ মানসপূজা করিবে ।  
অর্ধাৎ নয়ন মুদ্রিত করিয়া ভাবনা করিবে,—ধ্যান-বর্ষনীয় রূপবিশিষ্ট স্বয়ং  
ভগবান্ শ্রীকৃষ্ণদেব আবির্ভূত হইয়া পূজাদি গ্রহণ করিতেছেন ।

তৎপরে বিশেষার্থ স্থাপন করিবে । যথা—স্ববামে ত্রিকোণ মণ্ডল করিয়া  
তদগর্ভে ‘ক্লীং’ এই বীজ লিখিয়া “ওঁ আধারশক্তয়ে নমঃ, ওঁ কুর্শ্মায় নমঃ, ওঁ  
পৃথিব্যৈ নমঃ” এই মন্ত্রে পূজা করিয়া “ওঁ ফট্” এই মন্ত্র পাঠ পূর্বক অর্ঘ্যাপত্র-  
জলদ্বারা শঙ্খ প্রক্ষালন করিয়া ত্রিপিদিকাসহ ত্রিকোণ করিয়া মণ্ডলের উপর  
স্থাপন করিবে—

ওঁ মং বহ্নিমণ্ডলায় দশকলাভ্রনে নমঃ, ওঁ অং সূর্যমণ্ডলায়  
দ্বাদশকলাভ্রনে নমঃ, ওঁ উং সোমমণ্ডলায় ষোড়শকলাভ্রনে নমঃ ।

এই বলিয়া অর্ঘ্যপাত্র পূজা করিবে, “ক্লীং” এই মূল মন্ত্রদ্বারা তাহাতে  
জলপূর্ণ করিয়া,—

ওঁ গঙ্গে চ যমুনে চৈব গোদাবরি সরস্বতি ।

নর্ষদে সিদ্ধু কীবেরি জলেহস্মিন্ সম্মিধিং কুরু ॥

এই মন্ত্রে কুর্ম্মুদ্রা দ্বারা সূর্যমণ্ডল হইতে তজ্জলে তীর্থ আবাহন করিয়া  
গন্ধ, পুষ্প, দুর্বা ও আতপতণ্ডুলাদি সেই শব্দে প্রদান করতঃ মংসুমুদ্রা দ্বারা  
আচ্ছাদন করণানন্তর—“ওঁ ক্লাং হৃদয়ায় নমঃ, ওঁ ক্লীং শিরসে স্বাহা, ওঁ ক্লুং  
শিখায়ৈ বধট্, ওঁ ক্লৈং কবচায় হুং, ওঁ ক্লৌং নেত্রোভ্যং বোধট্, ওঁ ক্লঃ  
অজ্রায় ফট্” এই মন্ত্রে অর্ঘ্যে ষড়ঙ্গ পূজাপূর্ব্বক ছোটিকা ( ভূড়ি ) দ্বারা দশদিক বন্ধন  
করিবে ; “ক্লীং” এই বীজ তদুপরি দশবার জপ করিয়া “বং” এই বীজ পাঠ-  
পূর্ব্বক ধেমুমুদ্রায় অমৃতীকরণ করিয়া ভূতিনী যোগি মুদ্রা প্রদর্শন পূর্ব্বক অর্ঘ্য-  
পাত্রের দক্ষিণে অর্ঘ্যবৎ প্রোক্ষণীপাত্র স্থাপন করিয়া অর্ঘ্য জলে পূজোপকরণ  
এবং আত্মাকে অভ্যক্ষণ করিবে । অতঃপর পীঠদেবতা পূজা, যথা—

এতে গন্ধপুষ্পে ওঁ আধারশক্তয়ে নমঃ, এতে গন্ধপুষ্পে ওঁ প্রকৃত্যে নমঃ,  
এতে গন্ধপুষ্পে ওঁ কুর্মায়ায় নমঃ, এতে গন্ধপুষ্পে ওঁ অনন্তায় নমঃ, এতে গন্ধপুষ্পে  
ওঁ পৃথিব্যে নমঃ, এতে গন্ধপুষ্পে ওঁ ক্ষীরসুমুদ্রায় নমঃ, এতে গন্ধপুষ্পে  
ওঁ ষ্বেতঈশ্বরায় নমঃ, এতে গন্ধপুষ্পে ওঁ মণিমণ্ডপায় নমঃ, এতে গন্ধপুষ্পে  
ওঁ কল্পবৃক্ষায় নমঃ, এতে গন্ধপুষ্পে ওঁ মণিবেদিকার্ত্তয়ে নমঃ, এতে গন্ধ-  
পুষ্পে ওঁ রত্নসিংহাসনায় নমঃ, এতে গন্ধপুষ্পে ওঁ ধর্ম্মায় নমঃ, এতে গন্ধ-  
পুষ্পে ওঁ জ্ঞানায় নমঃ, এতে গন্ধপুষ্পে ওঁ বৈরাগ্যায় নমঃ, এতে গন্ধ-  
পুষ্পে ওঁ ঐশ্বর্য্যায় নমঃ, এতে গন্ধপুষ্পে ওঁ অধর্ম্মায় নমঃ, এতে গন্ধপুষ্পে  
ওঁ অজ্ঞানায় নমঃ, এতে গন্ধপুষ্পে ওঁ অবৈরাগ্যায় নমঃ, এতে গন্ধপুষ্পে ওঁ  
অনৈশ্বর্য্যায় নমঃ, এতে গন্ধপুষ্পে ওঁ অনন্তায় নমঃ, এতে গন্ধপুষ্পে ওঁ পং-  
পন্নায় নমঃ, এতে গন্ধপুষ্পে ওঁ অং অনন্তায় নমঃ, এতে গন্ধপুষ্পে ওঁ মং বহ্নি-  
মণ্ডলায় নমঃ, এতে গন্ধপুষ্পে ওঁ অং সোমমণ্ডলায় নমঃ, এতে গন্ধপুষ্পে ওঁ  
সং নদ্বার নমঃ, এতে গন্ধপুষ্পে ওঁ রং রজসে নমঃ, এতে গন্ধপুষ্পে ওঁ তং  
তমসে নমঃ, এতে গন্ধপুষ্পে ওঁ জাহ আত্মনে নমঃ, এতে গন্ধপুষ্পে

পরমাঙ্গনে নমঃ, এতে গন্ধপুষ্পে ওঁ ক্রীং জ্ঞানায়নে নমঃ, এতে গন্ধপুষ্পে ওঁ বিমলায়ৈ নমঃ, এতে গন্ধপুষ্পে ওঁ উৎকর্ষিণ্যৈ নমঃ, এতে গন্ধপুষ্পে ওঁ জ্ঞানায়ৈ নমঃ, এতে গন্ধপুষ্পে ওঁ ক্রিয়ায়ৈ নমঃ, এতে গন্ধপুষ্পে ওঁ যোগায়ৈ নমঃ, এতে গন্ধপুষ্পে ওঁ প্রজ্ঞায়ৈ নমঃ, এতে গন্ধপুষ্পে ওঁ সত্যায়ৈ নমঃ, এতে গন্ধপুষ্পে ওঁ ঈশানায় নমঃ, এতে গন্ধপুষ্পে ওঁ অমুগ্রহায়ৈ নমঃ, এতে গন্ধপুষ্পে ওঁ ভগবতে বিষ্ণবে সর্বভূতায়নে বাসুদেবায় সর্বায়নে সংযোগ-পীঠায়নে নমঃ । পুনরায় পূর্ববৎ পান করিয়া আবাহন করিবে । যথা —

ওঁ আগচ্ছ পরমানন্দ সর্বব্যাপিন্ জগন্ময় ।

সান্নিধ্যং কুরু রাসার্থং গোপীভিঃ সহ মণ্ডলে ॥

পুনরায় পূর্ববৎ ধ্যান করিবে, যথা—

ওঁ ভূভুব স্বঃ শ্রীভগবন্ শ্রীকৃষ্ণ ইহাগচ্ছ ইহাগচ্ছ ইহ তিষ্ঠ ইহ তিষ্ঠ  
অত্রাধিষ্ঠানং কুরু মম পূজাং গৃহাণ ।

অতঃপর ষোড়শোপচারে শ্রীকৃষ্ণদেবের পূজা করিবে, যথা—

ওঁ রজতাসনায় নমঃ,—ওঁ সর্বাস্ত্রয্যামিনে দেব সর্ববীজময়ং ততঃ । স্নায়-  
স্থায় পরং শুদ্ধ্যাসনং কল্পয়াম্যহম্ ॥ ইদং রজতাসনং ওঁ ক্রী কৃষ্ণায় নমঃ ।  
১। এইরূপ সর্বত্র ।

ওঁ যন্ত দর্শনমিচ্ছন্তি দেবা ব্রহ্মহরাদয়ঃ । রূপয়া দেবদেবেশ মদগৃহে  
সন্নিপীতব । উত্ততে পরমেশান স্বাগতং স্বাগতং ভবেৎ । কৃতার্থোহমুগ্ধীতোহস্মি  
সফলং জীবিতস্ত মে ॥ যদাগতোহসি দেবেশ চিদানন্দময়াব্যয় । অজ্ঞানাত্মা  
প্রমাদাত্মা বৈকল্যাৎ সাধনস্ত মে । যদপূর্ণং ভবেৎ কৃত্যং তথা ব্যতিস্মুখো ভব ॥  
শ্রীভগবন্ কৃষ্ণদেব স্বাগতং সুস্বাগতম্ । ২ । পুটাজ্জলি করিয়া ইহা বলিবে ॥

ওঁ যন্তকিলেশসম্পর্কায় পরমানন্দসম্ভবঃ । তমৈ তে চরণাজ্জায় পাণ্ডং শুদ্ধায়  
কল্পরে । এতৎ পাণ্ডম্ । ৩ । ওঁ দেবনামপি দেবায় দেবানাং দেবতায়নে । আচামং  
কল্পয়ামীশ সুধাসংস্কৃতিহেতবে ॥ ইদমাচমনীয়ম্ । ৪ । ওঁ তাত্ৰপত্রহরং দিব্যং  
পরমানন্দলক্ষণম্ । তাপত্রয়বিমোক্ষায় তবার্থ্যং কল্পয়াম্যহম্ । ইদমর্থ্যম্ । ৫ ।

পূর্বস্থাপিত ঋগ্বেদার্থ্য উৎসর্গ করিয়া দিয়া তদ্বারা আরাত্রিক করিবে—

ওঁ সর্বকল্মষহীনায় পরিপূর্ণং সুধাস্বকম । মধুপর্কমিমেং দেব কল্পয়ামি প্রসীদ মে ।  
এম মধুপর্কঃ । ৬। একটা বাটিতে কিঞ্চিৎ দধি, সূত ও মধু দিয়া নিবেদন করিবে ।  
ওঁ উচ্ছিতৌহপাত্চির্ক্যপি যন্ত অরণমাততঃ । শুদ্ধিমাপ্নোতি তমৈ তে

পুনরাচমনীয়কম্ ॥ ইদং পুনরাচমনীয়ম্ । ৭ । ওঁ স্নেহং গৃহাণ স্নেহেন লোকনাথ  
মহাশয় । সৰ্বলোকেষু শুক্লাস্তনু দদামি স্নেহমুক্তমম্ ॥ ইদং গন্ধতৈলম্ । ৮ ।  
ওঁ পরমানন্দবোধাক্কিনিমগ্ননিজমুক্তয়ে । সাক্ষোপাক্ষমিদং স্নানং কল্পয়াম্যহমীশ  
তে ॥ ইদং স্নানীয়জলম্ । ৯ । ওঁ শায়াচিত্রপটচ্ছন্ননিজশুঙ্খোরুতেজসে ।  
নিরাবরণবিজ্ঞান বাসন্তে কল্পয়াম্যহম্ ॥ ইদং বস্ত্রম্ । ১০ । ওঁ যমাপ্রিত্য  
মহামায়া জগৎসম্মোহিনী সদা । তস্মৈ তে পরমেশায় কল্পয়াম্যুত্তরীয়কম্ ॥  
ইদমুত্তরীয়কম্ । ১১ । ওঁ যস্য শক্তিভয়েণেদং সম্মোহিতমখিলং জগৎ । যজ্ঞসূত্রায়  
তস্মৈ তে যজ্ঞসূত্রং প্রকল্পয়ে ॥ ইদং যজ্ঞোপবীতম্ । ১২ । ওঁ স্বভাবসুন্দরাক্ষয়  
নানাশক্ত্যাশ্রয়ায় তে । ভূষণানি বিচিত্রাণি কল্পয়াম্যমরার্চিত ॥ ইদমাত্তরণম্ ।  
১৩ । ওঁ সমস্তদেবদেবেশ সৰ্বভূত্পিকরণং পরম্ । অখণ্ডানন্দসম্পূর্ণ গৃহাণ  
জলমুক্তমম্ ॥ ইদং জলম্ । ১৪ । ওঁ পরমানন্দসৌরতাপরিপূর্ণদিগন্তরং । গৃহাণ  
পরমং গন্ধং ক্রুপয়া পরমেশ্বর ॥ এব গন্ধঃ । ১৫ । ওঁ তুরীয়বনস্কৃতং নানা  
শুগমনোহরম্ । আনন্দসৌরভং পুষ্পং গৃহ্যতামিদমুক্তমম্ ॥ ইদং পুষ্পম্ । ১৬ ।

এই সময়ে নানাবিধ পুষ্প ও মাল্যাদি দান করিয়া “ওঁ নমস্তে বহুরূপায়  
বিষ্ণবে পরমায়নে স্বাহা । এতৎসচন্দনতুলুসীপত্রম্ ।” এই মন্ত্রে তুলসী দিবে ।

• পরে পূর্ববৎ মন্ত্র পাঠান্তে ধূপাদি দিবে । যথা—ওঁ বনস্পতিরসোৎপন্নো  
গন্ধাটো গন্ধ উত্তমঃ । আশ্রয়ঃ সৰ্বদেবানাং ধূপোহয়ং প্রতিগৃহ্যতাম্ ॥  
এষ ধূপঃ । ১৭ । ওঁ সুপ্রকাশো মহাদীপঃ সৰ্বভক্তিমিরাপহঃ । সবাস্তান্তান্তর-  
জ্যোতির্দীপোহয়ং প্রতিগৃহ্যতাম্ ॥ এষ দীপঃ । ১৮ । ওঁ সৎপাত্রসিদ্ধসুহবিবিবিধা-  
নেকভক্ষণম্ । নিবেদয়ামি দেবেশ সৰ্বভূত্পিকরণং পরম্ ॥ এতন্মৈবেদম্ । ১৯ ।  
ওঁ সমস্তদেবদেবেশ সৰ্বভূত্পিকরণং পরম্ । অখণ্ডানন্দসম্পূর্ণ গৃহাণ জলমুক্তমম্ ॥  
ইদং পানার্থজলম্ । ২০ ।

পরে পুনরায় আচমনীয় দানের মন্ত্র পাঠ করিয়া আচমনীয় জল দিবে।—  
ইদাচমনীয়জলম্ । ২১ । ওঁ তাপত্রয়হরং দিব্য-কপূরাদিসুবাণিতম্ । ময়া  
নিবেদিতং দেব তাশূলমিদমুক্তমম্ । ইদং তাশূলম্ । ২২ ।

পরে প্রাণায়াম করিয়া যথাশক্তি জপ করতঃ প্রাণাম করিবে । মন্ত্র যথা—  
অথ মে সকলং জন্ম জীবিতঞ্চ সুজীবিতম্ ।

যন্তবাক্ষি-পদযশ্চৈ মূর্ধা মে ভ্রমরায়তে ॥

অতঃপর রাধিকার পূজা করিবে । “রাং” এই মন্ত্রে প্রাণায়াম এবং  
করুণাস অঙ্কনাস করিয়া ধ্যান করিবে । যথা—

ও স্মেরাং গোরোচনাভাং স্কুরদরুণ পট-প্রান্তগুপ্তাশুষ্ঠাং  
 রম্যাং বেশেন বেণীকৃতচিকুরচুড়ালম্বিপদ্মাং কিশোরীম্ ।  
 তর্জ্জগ্জুষ্ঠযুক্তাং হরিমুখকমলে যুঞ্জতীং নাগবল্লীং পূর্ণাং  
 কর্ণায়তাক্ষীং ত্রিজগতি মধুরাং রাধিকাং ভাবয়ামি ।

ধান পাঠানন্তর মানসোপচারে পূজাপূর্বক বিশেষার্থ্য স্থাপনাদি করিয়া  
 ষোড়শোপচারে রাধিকার পূজা করিবে । পূজান্তে স্তব পাঠ করিবে ।

### রাধিকা স্তব ।

শ্রীরাধাচরণম্ভং বন্দে রন্দাশনাশ্রিতম্ । সানন্দব্রহ্মরুদ্রেন্দ্রবন্দিতং তদহ-  
 নিশম্ ॥ ভং দেবি জগতাং মাতর্কিষ্ণুমায়ী সনাতনী । কৃষ্ণপ্রাণাধিকে দেবি  
 বিষ্ণুপ্রাণাধিকে স্ততে ॥ কৃষ্ণপ্রেমময়ী শক্তিঃ কৃষ্ণসৌভাগ্যরূপিণী । কৃষ্ণভক্তি-  
 প্রদে রাধে নমস্তে মঙ্গলপ্রদে ॥ অত্র মে সফলং জন্ম সার্থকং জীবনং মম ।  
 পূজিতাসি ময়া যা চ সা চ কৃষ্ণেন পূজিতা ।

তপ্তকাঞ্চনগৌরাজীং রাধাং বন্দাবনেশ্বরীম্ ।

বৃষভানুসূতাং দেবীং তাং নমামি হরিপ্রিয়াম্ ॥

অনন্তর চন্দ্রাবলী, রতিমঞ্জরী, শ্যামলা, শশিকলা, চিত্রা, সুমুখী, ললিতা,  
 বিশাখা, মদনসুন্দরী, অঙ্গদেবী, সুদেবী, চম্পকলতা, ভূঙ্গবিহা, শশিরেখা,  
 হরিপ্রিয়া, পদ্মা, সব্যা, ভদ্রা ইহাদিগের যথার্থক্তি উপচারে পূজাপূর্বক  
 “কোটিযোগিনীভ্যো নমঃ” বলিয়া পূজা করিবে । অনন্তর আরাত্রিক করিবে ।  
 আরাত্রিক করিবার বিধান—আগে পাদপদ্মে চারিবার, নাভিদেখে দুইবার,  
 মুখমণ্ডলে তিনবার, সর্ষগাত্রে সপ্তবার—এইরূপে দীপাদি প্রদর্শন করাইবে ।

পূজা সমাপ্ত করিয়া পৌরাণিক বিধানে হোম করিবে । এই হোমে  
 রক্তকরবীর পুষ্পের সমিধই সুপ্রশস্ত ।

হোমের সঙ্কল্প মন্ত্র যথা—ওঁ তৎসদত্ত্ব অমুকে মাসি অমুকে পক্ষে  
 অমুকতিথে অমুকগোত্রঃ শ্রীঅমুকদেবশর্মা শ্রীভগবদ্‌রাধা-  
 কৃষ্ণশ্চ রাসোৎসবকর্ষণি শ্রীমদ্‌রাধাকৃষ্ণপ্ৰীতিকামঃ ওঁ ক্লীং  
 স্বাহেতি মন্ত্রকরণকমেকৈকশঃ অষ্টাবিংশতिसंख्यक-संख्यक-  
 वीरसमिद्धिर्होममहं कश्चिद्ये ।

আর যদি রক্তকরবীর পুষ্পের সমিধ্ না হইয়া যজ্ঞস্থলের হয়, তবে “সাজ্যকরবীর” স্থলে “সাজ্যোদ্ধ” লিখে। পরে রাসমণ্ডপ উৎসর্গ করিবে। মন্ত্র যথা—

এতশ্চৈ সব্রহ্মকল্পিত-নানাপুষ্পাদি-রচিত-কল্পিতকল্পবৃক্ষায় নমঃ—এই ক্রমে অর্চনা করিয়া—ওঁ এতৎসম্প্রদানাত্যাং রাধাকৃষ্ণাত্যাং নমঃ—বিকুরোন্ তৎ-সদন্ত অমুকে মাসি অমুকে পক্ষে অমুকতিথৌ অমুকগোত্রঃ শ্রীঅমুকদেবশর্মা শ্রীরাধাকৃষ্ণীতিকামঃ ইদং সব্রহ্মকল্পিত নানাপুষ্পাদিরচিত-কল্পিতকল্পবৃক্ষ-মর্চিতং শ্রীনিবুদ্ধদেবতং শ্রীরাধাকৃষ্ণাত্যাং যুবাভ্যামভং দদানি।

অতঃপর অচ্ছিদ্রাবধারণ ও বৈষ্ণবা সমাধান করণানন্তর দক্ষিণান্ত করিবে। দক্ষিণাবাক্যেও “শ্রীরাধাকৃষ্ণাত্যাং” ইত্যাদি উল্লেখ করিবে।

অনন্তর গীতবাণাদি উৎসবের সহিত বিগ্রহকে চারিবার মণ্ডপ প্রদক্ষিণ করাইয়া মণ্ডপমধ্যে বসাইবে।

ইতি রাসোৎসববিধি।

## অপ-দোলযাত্রা।

পূর্ণিমা হইতে পঞ্চমী পর্য্যন্ত ছয়টা তিথিতেই দোল করা যাইতে পারে, কিন্তু তন্মধ্যে পূর্ণিমার দোলই প্রশস্ত। সকল-দোলেই পূর্বদিনের অধিবাসাদি অবিকল পূর্ণিমার দোলের ছায় করিতে হইবে। শালগ্রামেও যথাশক্তি এই প্রণালীতে দোল করা হইয়া থাকে।

অধিবাস।—পূর্বদিনে সায়াংসন্ধ্যাদি সমাপনান্তে চন্দ্রাতপ এবং ধ্বজচামরাদি দ্বারা সুসজ্জিত চতুর্দ্বারসম্বিত দোলমণ্ডপমধ্যে উপবিষ্ট হইয়া আচমন পূর্বক স্বস্তিবাচন করিবে, যথা—

ওঁ কর্তব্যেহস্মিন্ শ্রীভগবদ্গোবিন্দস্ত শুভগন্ধাত্তথিবাসনপূর্বক-বহু্যৎসব-কর্ম্মণি ওঁ পুণ্যাহং তবস্তোহমিক্রবস্ত, ওঁ পুণ্যাহম্ ওঁ পুণ্যাহম্ ওঁ পুণ্যাহম্। ওঁ কর্তব্যেহস্মিন্ শ্রীভগবদ্গোবিন্দস্ত শুভগন্ধাত্তথিবাসনপূর্বক-বহু্যৎসবকর্ম্মণি ওঁ ঋদ্ধিঃ তবস্তোহমিক্রবস্ত, ওঁ ঋধ্যতাম্ ওঁ ঋধ্যতাম্ ওঁ ঋধ্যতাম্। ওঁ কর্তব্যে-হস্মিন্ শ্রীভগবদ্গোবিন্দস্ত শুভগন্ধাত্তথিবাসনপূর্বকবহু্যৎসবকর্ম্মণি ওঁ স্বস্তি তবস্তোহমিক্রবস্ত, ওঁ স্বস্তি ওঁ স্বস্তি ওঁ স্বস্তি। অনন্তর ববেদোক্ত স্বস্তিবাচন মন্ত্র পাঠ করিয়া সজ্জ করিবে,—যথা—

বিষ্ণুস্মৃতি তৎসদন্ত ফাঙ্কনে মাসি শুক্রে পক্ষে চতুর্দশ্যাং  
( পূর্ণিমা হইলে পৌর্ণমাস্যাং ) তিথৌ অমুকগোত্রঃ শ্রীঅমুক-  
দেবশর্মা শ্রীবিষ্ণুশ্রীতিকামঃ ঋঃকর্তব্য শ্রীভগবদ্গোবিন্দশ্চ  
দোলারোহণপূর্বকফলগুৎসবকর্মাঙ্গীভূতং শুভগঙ্কাদিতিরধি-  
বাসনকর্মাংহং করিষ্যে ।

সঙ্করাস্তে—“ওঁ দেবে বো” ইত্যাদি ( যজুর্বেদ কি ঋগ্বেদ হইলে তত্তৎ  
শাখোক্ত ) মন্ত্র পড়িবে । পবে সামান্ত্যর্ষা, আসনশুদ্ধি, ভূতশুদ্ধি, প্রাণায়াম ও  
অঙ্কশাসাদি করিবে । অনন্তর গণেশাদি দেবতাকে গন্ধপুষ্প দিয়া দশোপচারে  
বা পঞ্চোপচারে বিষ্ণু, লক্ষ্মী, রুদ্র ও হর্গার পূজা কবিয়া গোবিন্দের পূজা  
করিবে ।

গোবিন্দের ধ্যান ।—ওঁ সমং প্রশান্তং স্মৃধং দৌর্ঘচারুচতুর্ভূজম্ ।  
সুচারুস্মন্দরশ্রীবং সুকপোলং শুচিস্মিতম্ ॥ সমানকর্ণবিগ্গম্ব-  
ফুরন্মকরকুণ্ডলম্ ॥ হেমহারং ঘনশ্যামং শ্রীবৎসং শ্রীনিকে-  
তনম্ ॥ শঙ্খ-চক্র-গদা-পদ্ম-বনমালাবিভূষিতম্ । নৃপুঠৈর্কিবলসৎ-  
পাদং কোন্তভপ্রভয়া যুতম্ ॥ দ্যুতংকিরীটকটক-কটিসূত্রাদ্দা-  
যুতম্ । সর্বাঙ্গস্মন্দরং হৃদয়ং প্রসাদস্মুবেক্ষণম্ । স্কুমারমভি-  
ধ্যায়েৎ গোবিন্দং গোপ-পূজিতম্ ॥

যানাস্তে মানসপূজার পর আধার শক্ত্যাদি পীঠদেবতাপূজা ( রাসপদ্ধতি  
দেখ ) করিয়া বিশেষাৰ্থ্য স্থাপনপূর্বক পুনর্বাষ ধ্যানানন্তর যোড়শোপচারে  
পূজা করিলে ।

অনন্তর “ওঁ গন্ধদ্বারা চুরাধর্ষাং”—ইত্যাদি মন্ত্রে অথবা কেবলমাত্র  
গায়ত্রী পাঠ করিয়া গন্ধ ও মহাদি দ্বারা অধিবাস কবিবে । তাহার বিধান  
এই গ্রন্থে অধিবাস পদ্ধতিতে ( ৮৮পৃঃ ৮পঃ ) লিখিত হইয়াছে ।

পরে স্বর্গর্হোক্ত বিধানক্রমে বহিঃস্থাপনাদি করিয়া—অত্বেত্যাদি শ্রীবিষ্ণু-  
শ্রীতিকামঃ অস্মিন্ শ্রীভগবদ্গোবিন্দশ্চ দোলারোহণপূর্বক ফলগুৎসবকর্মাণি  
“ওঁ তদ্বিকোঃ পরমং পদং-সদা পশুস্তি সুরয়ঃ । দিবীং চক্ষুরাততম্ স্বাহা” ইতি  
মন্ত্রকরণকাটোত্তরশতসংখ্যক-সাক্ষ্যকরবীরসমিতিহৌমমহং করিলে । সঙ্করাস্তে

হোম করিয়া উদীচ্যকর্মের শেষে পূর্ণাহুতি দিয়া যজুর্বেদীয় কুম্ভাচ্ছ বিধান-  
মন্ত্রে ঘৃত দ্বারা হোম করিবে, মন্ত্র যথা—

ওঁ কুম্ভাণ্ডাহুতিরাতয়ো রেতা মাং সমুদ্ভায় । অগ্নিমা  
তস্মাদেনসো বিধান্ মুঞ্চত্বংহসঃ স্বাহা ॥ ১ ॥ ওঁ যদেবা  
দেবহেলনং দেবাসশ্চকুমা বয়ন্ বায়ুর্মা তস্মাদেনসো বিধান্  
মুঞ্চত্বংহসঃ স্বাহা ॥ ২ ॥ ওঁ যদি দিবা যদি নক্তমেনাংসি  
চকুমা বয়ন্ । সূর্যেয়া মা তস্মাদেনসো বিধান্ মুঞ্চত্বংহসঃ  
স্বাহা ॥ ৩ ॥ ওঁ যে দেবা দেব ঈহতে তস্মাৎ ত্বং দেবঃ এষঃ  
বৃহস্পতিস্ত্বাং তস্মাদেনসো বিধান্ মুঞ্চত্বংহসঃ স্বাহা ॥ ৪ ॥

অনন্তর হোম সমাপনান্তে দোলমণ্ডপের পূর্বদিকে শুদ্ধ ভূমির উপর  
তেড়ার ঘবের নিকট গমন করিয়া, নারায়ণকে স্থাপন করিবে এবং সখা-  
শক্তরূপচাবে তাঁহার পূজা করতঃ ঐ ঘরের মধ্যে জীবন্ত কিম্বা পিষ্টকময়  
অথবা ক্ষীরময় একটা ঘেষ স্থাপন পূর্বক জলদ্বাবা সেই ঘর প্রোক্ষণ করিয়া  
এই মন্ত্র পাঠপূর্বক অগ্নি দিবে,—

ওঁ বিষ্ণুরূদ্রসমুদ্ভূত মহাশন হতাশন । মেঘমন্দির-  
দাহেহত্র সমুদ্ভূতশিখো ভব ॥ প্রদক্ষিণেন ধাবন্তং কোতুকাসং  
সহ বিষ্ণুনা । প্রদক্ষিণং দক্ষিণাগ্নে কুরু কৃষ্ণ বিশেষতঃ ॥

অতঃপর নারায়ণকে নৃত্যগীতাদি সহকারে সিংহাসনারোহণ করাইয়া  
স্বন্ধে লইয়া, সেই গৃহ সপ্তবার প্রদক্ষিণ করাইবে। এই সময়ে ত্রীহরিকে  
দর্শন করিলে, সর্ববিপদবিমুক্ত ও অন্তে বিষ্ণুলোক প্রাপ্ত হয় ।

পরে ভগবান্ গোবিন্দকে দোলমঞ্চে আনিয়া দোলাইবার উপযুক্ত রকমে  
পুষ্প-মালাদি দ্বারা শয্যা রচনা করতঃ তদুপরি নারায়ণকে শয়ন করাইয়া  
গীতবাঁদ্যদ্বারা সে নিশা যাপন করিবে ।

### দেব-দোল ।

অরুণোদয়ের পূর্বে শৌচাদি ক্রিয়া ও স্নানাদি সমাপনপূর্বক প্রাতঃ  
সন্ধ্যা করিবে। অনন্তর দেবতাকে ঘৃত ও স্নগন্ধি শীতল জলে স্নান করাইয়া  
বেশ-ভূষা করিয়া দিবে। তদনন্তর মণ্ডপের চতুর্পার্শ্ব ভূমি, ধর্মাস্থান ও



উচ্চদেশ প্রত্যেকে সপ্তবারে একবিংশতিবার প্রদক্ষিণ করিয়া দোলিকার উপর স্থাপন করিবে ।

অনন্তর স্বস্তিবাচন করিয়া সঙ্কল্প করিবে,—বিষ্ণুরোম্ অস্তেত্যাদি শ্রীবিষ্ণুপ্রীতিকামঃ যথোক্তবিধিনা শ্রীভগবদ্গোবিন্দস্য দোলা-  
য়োহণপূর্ব্বক-ফলগুংসবকর্মাহং করিষ্যে ।

“দেবো বো” ইত্যাদি মন্ত্র পাঠানন্তর সামান্ভার্যাদি ও ত্রাসাদি যথাবিধানে সমাপনপূর্ব্বক গণেশাদি দেবতাগণকে যথাশক্তি পূজা করিয়া, গোবিন্দেব পূজা করিবে ।

**গোবিন্দধ্যান ।** ॐ বজ্র-যুক্তাহারভাব-সদাশোভিতবক্ষসম্ । অনর্ধা-  
বজ্রঘটিতং কুণ্ডলোস্তাসিতশ্রুতিম ॥ যথাস্থান-যথাশোভং দিব্যালঙ্কারবজ্রিতম্ ।  
বিকচাম্বুজমধ্যস্থং বিশ্বধাত্র্যা শ্রিয়া যুতম্ ॥ শশ্যচক্রগদাপদ্মধারিণং বনমালিনম্ ।  
সুপ্রসন্নং সুনাসঞ্চ পীনবক্ষঃস্থলোজ্জ্বলম্ ॥ পূর্বাব্যোমস্তিতৈর্দেবৈত্রৈ কাঠৈ-  
শ্চৈব কিন্নরৈঃ । কৃতাজ্জলিপুটের্ভক্ত্যা জয়শব্দৈরভিষ্টম্ ॥ গন্ধকৈ-  
রঙ্গরোভিষ্চ কিন্নরৈঃ সিদ্ধচারণৈঃ । হাহাহুহু-প্রভৃতিভিঃ সত্বরং দিব্যাগায়নৈঃ ॥  
অহংপূর্ব্বিকয়া নৃত্যগীতবাদিত্রকাदिभिः । নেত্রাম্বুজসহস্রৈস্ত পূজ্যমানং  
মুদাম্বিতৈঃ ॥ নিকিবন্তিঃ সর্ব্বদিক্ষু গন্ধচন্দনজং রজঃ । উপবিশ্রাথ গোবিন্দং  
পূজয়েৎ ত্রিরূপায়নৈঃ ॥ বল্লবীরুন্দমধ্যস্থং কদম্বতরুমূলকে । হাবহাস্তবিলাসৈশ্চ  
ক্রীড়মানং বনান্তরে । গোপীভির্শ্চৈব গোপালৈর্লীলান্দোলিতযানগম্ ॥

এই ধ্যান, কিম্বা “কুল্লেন্দীবর” ইত্যাদি ধ্যান করিয়া, মানসোপচারে পূজাপূর্ব্বক বিশেষার্থ্য স্থাপনানন্তর আধাব শক্ত্যাতির পূজা করিয়া, পুনরায় ধ্যান করতঃ নিম্নলিখিত মন্ত্রে আवाहन করিবে,—

ॐ আগচ্ছ পরমানন্দ জগদ্ব্যাপিনু জগন্ময় ।

মদনুগ্রহায় দেবেশ মণ্ডলে কুরু সন্নিধিম্ ॥

ॐ ভূবঃ স্বঃ শ্রীভগবদ্গোবিন্দদেব ইহাগচ্ছাগচ্ছ” ইত্যাদি ক্রমে আवाहन করিয়া ষোড়শোপচারে পূজা করিবে । আসনসংপ্রোক্ষণ ও অর্চনা করিয়া “এতৎসম্প্রদানায় ॐ গোবিন্দায় নমঃ” বলিয়া এই মন্ত্র পাঠ করিবে,—

ॐ চরাচরমিদং সর্ব্বং যত্র পূর্ব্বং প্রতিষ্ঠিতম্ ।

তদন্তস্বস্ত্যমেষেণ আসনং কল্পয়ামি তে ॥

“ইদং রজতাসনং ওঁ গোবিন্দায় নমঃ। এইরূপ বিধানে অস্ত্রাঙ্ক সমস্ত দ্রব্য প্রদান করিবে। ‘গোবিন্দ ইহ স্বাগতম্ সুস্বাগতম্’ বলিয়া এই মন্ত্র পাঠ করিবে।

ওঁ যস্ত দর্শনমিচ্ছন্তি দেবাঃ স্মৃতীষ্টসিদ্ধয়ে। তস্মৈ তে পরমেশায় স্বাগতং স্বাগতঞ্চ মে ॥—ইদং স্বাগতম্। ওঁ কৃতার্থোহনুগৃহীতোহস্মি সফলং জীবিতং মম। আগতো দেবদেবেশ সুস্বাগতমিদং বপুঃ ॥—সুস্বাগতম্। ওঁ যস্ত পাদাশ্বুজে দিব্যে নির্মলে ব্রহ্মরূপিণী। পুন্যতি তস্ত্ববা গন্ধা জগৎ পাশ্চং দদাম্যহম্ ॥—এতৎ পাশ্চম্। ওঁ ব্রহ্মাদয়ঃ পাদপদ্মং চিন্তয়ন্তি দিনে দিনে। অনর্ঘ্যায় জগদ্ধাত্রে অর্ঘ্যমেতৎ দদাম্যহম্ ॥—ইদমর্ঘ্যম্। ওঁ আচান্তস্তীর্থরাজো বৈ যেনাগন্ত্যব্রহ্মরূপিণী। দেবায়াসুরনাশায় দদে আচমনীয়কম্ ॥—ইদমাচমনীয়ম্। ওঁ সর্বকক্ক্ষয়হীনায় পরিপূর্ণসুগাশ্বনে। মধুপর্কমিমং দেব কল্পয়ামি প্রসীদ মে ॥—এষ মধুপর্কঃ। ওঁ উচ্ছ্রষ্টোহপ্যশুচির্ক্বাপি যস্ত স্মরণমাত্রতঃ। শুদ্ধিমাশ্নোতি তস্মৈ তে পুনরাচমনীয়কম্ ॥—ইদং পুনরাচমনীয়কম্। ওঁ যঃ কোলরূপমাস্থায় প্রলয়ার্ণববিপ্লুতাম্। উজ্জহার ধরামেতাং স্পায়ামি তমস্তসা ॥—ইদং স্পানীয়জলম্। ওঁ ব্রহ্মাণ্ডকোটরো যস্ত বিশ্বরূপস্ত সংবৃতিঃ। আচ্ছাদনায় সর্ক্বেবাং প্রদদে বাসসী শুভে ॥—ইদং বস্ত্রম্। ওঁ স্বতাবাসুন্দরাক্ষরানানাশস্ত্যাপ্রয়ায় তে। ভূষণানি বিচিত্রাণি কল্পয়াম্যমরার্চিত ॥—ইদমাত্মবরণম্। ওঁ যদঙ্গস্পর্শমরুতঃ সঙ্কান্নলয়জক্রমাঃ। সুগন্ধিরসসম্পন্নাস্তস্মৈ গন্ধান্নলেপনম্ ॥—এষ গন্ধঃ। ওঁ তুরীয়বনসজ্জুতং নানাশুণমনোহরম্। আনন্দসৌরভং পুষ্পং গৃহ্যতামিদমুক্তমম্ ॥—ইদং পুষ্পম্।

পরে “ওঁ নমস্তে বহুরূপায় বিষ্ণবে পরমাত্মনে স্বাহ” এই মন্ত্রে তুলসী প্রদান করিবে। অনস্তর ধূপ দিবে। মন্ত্র যথা,—ওঁ বনস্পতিরসো দিব্যো গন্ধাচ্যঃ স্মমনোহরঃ। আশ্লেয়ঃ সর্ক্বেদেবানাং ধূপোহয়ং প্রীতিগৃহ্যতাম্ ॥—এষ ধূপঃ। ওঁ সুপ্রকাশো মহাদীপঃ সর্ক্বেতস্তিমিরাপহঃ। সবাহ্যাত্যস্তরজ্যোতির্দীপোহয়ং প্রীতিগৃহ্যতাম্ ॥—এষ দীপঃ ॥—ওঁ সংপাত্রসিদ্ধসুহর্কিবিধানেক ভক্ষণম্। নিবেদয়ামি দেবেশ সর্ক্বেতুস্তিকরং পরম্ ॥—এতস্মৈবেদম্।

পানার্ঘজল ও আচমনীয়দানের মন্ত্রে আচমনীয় জল প্রদান করিয়া, তাখুল নিবেদন করিবে। মন্ত্র যথা—ওঁ তাপত্রয়হরং দিব্যং কপূরাদিসুবাসিতম্। ময়া নিবেদিতং দেব তাখুলমিদমুক্তমম্ ॥—ইদং তাখুলম্।

পরে অঙ্গস্ত্যাস ও করস্ত্যাস এবং প্রাণায়ামপূর্বক যথাশক্তি জপ করিয়া

“গুহাতি” মন্ত্রে জপ সমর্পণান্তর “নমো ব্রহ্মণ্যদেবায়” মন্ত্রে প্রণাম করিবে ।

তৎপরে ধ্যানপূর্বক ( ১২৫ পৃঃ ২৯ পঃ রাসযাত্রা দেখ ) বোড়শোপচারে রাধিকার পূজা করিবে । পরে গন্ধপুষ্প দ্বারা আবরণ দেবতার পূজা করিবে । যথা—

এতে গন্ধপুষ্পে “ওঁ ক্লীং কৃষ্ণায় নমঃ” এই ক্রমে—গোবিন্দায়, গোপীজন-বল্লাভায়, ভগবতে, বাসুদেবায়, চক্রায়, পন্নায়, জীবৎসায়, কালিন্দ্যৈ, নাগজিতৈ, মিত্রবিন্দ্যৈ, চারুহাসিত্যে, রোহিত্যৈ, জাম্ববত্যা, রুক্মিত্যৈ, সত্যভাম্যৈ, রাধিকায়ৈ, অষ্টরমণীভ্যাঃ, বাসুদেবায়, সর্ষপায়, অনিরুদ্ধায় । শান্ত্যৈ, শ্রীয়ে, সরস্বত্যা । কেশবাদিদ্বাদশমূর্তয়ে সান্ন্যাসবাহনসপরিবারায় নমঃ, সর্ষভো দেবেভ্যো নমঃ, সর্ষভো দেবীভ্যো নমঃ ॥

পূজান্তে আরাত্রিক করিয়া “কঙ্কচূর্ণায় নমঃ” বলিয়া নিবেদনপূর্বক মন্ত্র পাঠ করিয়া দেবতার অঙ্গে কঙ্ক প্রদান করিবে । মন্ত্র—

কঙ্কচূর্ণং সর্বদেবানাং শিরোধ্যোহসি সর্বদা । হরেঃ প্রীতিং কাৰ্য্যা  
নমস্তেহরুণভেজসে ॥ দামোদর হৃদীকেশ লক্ষ্মীকান্ত জগৎপতে । গোবিন্দ  
দোলয়ামি ত্বাং সুপ্রীতো ভব কেশব । নারায়ণং মহাদেবং বৈকুণ্ঠং পুরুষোত্ত-  
মম্ । লীলয়া খেলয়া দেবং গোপীভিঃ পরিবারিতম্ ॥ গোপীভিবেষ্টিতো  
নাথঃ খেলয়েৎ পরমেশ্বরঃ । লোকযাত্রাহিতার্থায় কঙ্কদানং করোম্যহম্ ॥ কঙ্কং  
গৃহাণ দেবেশ ক্রীড়াকৌতুকমঙ্গলৈঃ । শোভার্থং তে শরীরস্ত খেচ্ছয়া চাত্র  
দোলয়ে ॥ পুরা দেবাসুরে যুদ্ধে ব্রহ্মণা নির্মিতঃ স্বয়ম্ । অসুরাণাং বিনাশায়  
গৃহু কঙ্কং সুরোত্তম ॥ কল্যাণং কুরু মে দেব গৃহাণ কঙ্কমুত্তমম্ । তৎপ্রসাদা-  
ঙ্কগন্নাথ তব পূজাং করোম্যহম্ ॥ জগন্নাথচ্যুতানস্ত জগদানন্দবর্দ্ধক । কঙ্ক-  
ক্রীড়াভিরেতাভিন্দ্ৰাহি মাং ভবসাগরাৎ ॥ জয় কৃষ্ণ জগন্নাথ জয় চানূরহৃদন ।  
কঙ্কক্রীড়াভিরেতাভিন্দ্ৰাহি মাং ভবসাগরাৎ ॥ জয় গোপীমুখভোজ-মধুপান-  
মধুভ্রত । কঙ্কক্রীড়াভিরেতাভিন্দ্ৰাহি মাং ভবসাগরাৎ ॥ জয় দেব দিনেশান  
রজনীশবিলোচন । নিরাকার নিরাকাস নিঃশব্দং ত্রাহি মাং প্রভো ॥

তৎপরে তিনবার প্রদক্ষিণ করিয়া সপ্তবার অন্ন অন্ন দোল দিবে ।

এই দিনে বিষ্ণুর দর্শন, স্পর্শন এবং দোলন দ্বারা মানব মুক্তিলাভ করে ॥

এই সময় বাগ্ধ্বনি করিবে ।

স্বর্ঘ্যোদয়ের তিন মুহূর্ত্ত পরে সন্ধ্যাকালে সামান্ত্রীয়া ও ত্রাসাহি যথাযুক্ত

সমাধন করিয়া “কুল্লেন্দী” ইত্যাদি ধ্যানধারা দশোপচারে বা ষোড়শোপচারে গোবিন্দ এবং রাধিকার পূজাপূর্বক সপ্তবার দোল দিবে ।

### অভিষেক-বিধি ।

তৎপরে মধ্যাহ্নকালে বিগ্রহকে দোলা হইতে অবতরণ করাইয়া, অগ্রে পঞ্চোপচারে পূজাপূর্বক অভিষেক করিয়া বিশেষ পূজা করিবে ।

সুস্তিবাচনপূর্বক সঙ্কল্প করিবে,—অন্তেষ্টাতি ত্রীবিষ্ণুপ্রীতিকামঃ ত্রীভগ্ন-বন্দোবিন্দাভিষেকমহং করিষ্যে ।

প্রথম কেবল জলধারা—“ওঁ সহস্রশীর্ষা” মন্ত্রে, পরে স্তম্ভধারা স্নান করা-ইবে । মন্ত্র যথা—

ওঁ তেজোহসি স্তম্ভমশ্রুতমসি ধামনামাসি । শ্রিষ্ণুং  
দেবানামনাগুষ্ঠং দেববজনমসি ।

পরে মস্তুর চূর্ণ লইয়া,—ওঁ অতো দেবা অবস্তু নো যতো  
বিষ্ণুর্বি চক্রমে । পৃথিব্যাঃ সপ্ত ধামভিঃ ।

এই মন্ত্রে গন্ধদ্রব্যাদি লেপনপূর্বক উষ্ণোদক এবং চন্দনধারা,—“ওঁ  
ক্রপদাদিব” মন্ত্রে উপলেপন করিবে ।

তৎপরে চন্দন, অশুক্র, তিল, আমলকী প্রভৃতি গন্ধদ্রব্য সকল পেষণ ধারা  
সংশ্লিষ্ট করিয়া উহা দেবতার অঙ্গে বিলেপন করিবে । মন্ত্র যথা,—

ওঁ উদ্বর্তয়ামি দেব ছাং যথেষ্ঠং চন্দনাদিভিঃ ।

উদ্বর্তন-প্রসাদেন প্রাপ্নুয়াং তন্তিমুক্তমাম্ ॥

উদ্বর্তনানন্তর “অগ্নিমীলে” ইত্যাদি বৈদিকমন্ত্রচতুষ্টয়ধারা স্নান করাইবে ।

পরে রত্নসংস্পৃষ্ট জল লইয়া ঋগ্বেদোক্ত পাবমানীমুক্ত পাঠ করিয়া স্নান  
করাইবে ।

অনন্তর চন্দন মিশ্রিত জল লইয়া,—ওঁ সমুদ্রং গচ্ছ স্বাহা । ওঁ অন্তরীকং  
গচ্ছ স্বাহা । ওঁ সবিভারং গচ্ছ স্বাহা । ওঁ মিত্রাবরণৌ গচ্ছ স্বাহা । ওঁ অহো-  
রাত্রে গচ্ছ স্বাহা । ওঁ হৃন্দ্যাংসি গচ্ছ স্বাহা । ওঁ ঋষীপৃথিব্যৌ গচ্ছ স্বাহা ।  
ওঁ সোমং গচ্ছ স্বাহা । ওঁ ধর্মং গচ্ছ স্বাহা । ওঁ নভোদিবং গচ্ছ স্বাহা । ওঁ  
অগ্নিং বৈশ্বানরং গচ্ছ স্বাহা । ওঁ মনো মে হার্দ্যং গচ্ছ স্বাহা ॥

শ্রীমুক্ত ( সমগ্র অসমর্ষ হইলে একটি ) মন্ত্র পাঠ করিয়া, নাগকেশরপুশো-  
দকদ্বারা বিগ্রহকে স্নান করাইবে । মন্ত্র যথা—

ওঁ হিরণ্যবর্ণাং হরিণীং স্তবর্ণরজতশ্রজাম্ ।

চন্দ্রাং হিরণ্ময়ীং লক্ষ্মীং জাতবেদো মমা বহ ॥

পঞ্চগব্য ( গোময়, গোমূত্র, দধি, দুগ্ধ, ঘৃত এবং কুশোদক ) দ্বারা তন্তু  
শোধনীয় মন্ত্র পাঠ করিয়া স্নান করাইবে । পরে প্রত্যেক গায়ত্রী পড়িয়া,  
শর্করা, মধু, ফল ও ইক্ষুরস দ্বারা স্নান করাইতে হইবে । সমর্ষ হইলে পুরুষ-  
মুক্ত মন্ত্রের দ্বারা স্নান করাইবে ।

স্নানের পর দৌত শুকবস্ত্র দ্বারা বিগ্রহের গাত্রজল গোচনপূর্বক শোভন  
বেশভূষা করাইয়া, কঙ্কের ও রাধিকার ধ্যানান্তর ঘোড়শোপচারে পূজা  
করিবে এবং অন্নব্যঞ্জনাদি ভোগ দিয়া আরাত্রিক করিবে ।

তৎপরে দক্ষিণদ্রব্য গন্ধাদি দ্বারা যথাবিধি অর্চনা করিয়া, “অত্বেত্যাদি  
শ্রীভগবদ্গোবিন্দ-প্রীতিকামনয়া কৃতৈতদ্ ভগবৎগোবিন্দস্ত দোলারোহণপূর্বক  
ফলগুৎসবকর্ষণঃ সাদ্ধতার্থং”—এই ক্রমে দক্ষিণাস্ত্র ও অচ্ছিদ্রাবধারণ করিয়া  
বৈষ্ণবা সমাধান করিবে ।

ইতি দোলযাত্রা পদ্ধতি ।

## চন্দনযাত্রা ।

পূর্বদিন সায়ংকালে নিত্যক্রিয়া সমাপনপূর্বক তিনটা ব্রাহ্মণকে গন্ধাদি  
দ্বারা অর্চনা করিয়া পুণ্যাহ বাচন ( ৮৭ পৃঃ বরণ দেখ ) করাইয়া স্বস্তিবাচন  
করতঃ “ওঁ সূর্য্যঃ সোমো” মন্ত্র পাঠান্তে সঙ্কল্প করিবে । যথা,—

“ওঁ অত্বেত্যাদি ঋঃকর্তব্য-শ্রীকৃষ্ণস্ত চন্দনযাত্রাকর্মাঙ্গস্ত-গণপত্যাদি  
দেবতা-পূজাপূর্বক-শ্রীকৃষ্ণস্ত শুভাধিবাসনকর্মাংহং করিয়ে ”

এইরূপ সঙ্কল্প করিয়া স্বশাখোক্ত মন্ত্র মন্ত্র পাঠান্তে সামান্তার্থ্যাদি স্থাপন  
করতঃ শালগ্রামে বা ঘটে গণেশ, শিব, বিষ্ণু, সূর্য্য, অগ্নি, কেশব, কৌশিকী,  
আদিভ্যাদি নবগ্রহ, ইন্দ্রাদি দশদিকপাল, মৎস্তাদি দশ অবতার, ব্রহ্মা, বিষ্ণু,  
মহেশ্বর, দুর্গা, গঙ্গা, লক্ষ্মী, সরস্বতী, যমুনা, নন্দ, যশোদা, বসুদেব, দেবকী,  
বলরাম, দাম, সুদাম, উদ্ধব ইহাদিগকে আদিতে প্রণব ( ওঁ ) ও অন্তে ‘নমঃ’  
বোপ করিয়া পূজা করিবে ।

পরে “ওঁ স্বৰ্গহৃদেবতাগণেভ্যো নমঃ” এই ক্রমে—মর্ত্ত্বহৃদেবতাগণেভ্যঃ, সৰ্বেভ্যো দেবেভ্যঃ, সৰ্ব্বাভ্যো দেবীভ্যঃ, বিষহৰ্যো, বাস্তুপুরুষায়, পূজিত-দেবতাগণেভ্যঃ বলিয়া পূজা করিবে।

তারপর “গাং হৃদয়ায় নমঃ” ইত্যাদিক্রমে অঙ্গস্তাস করস্তাস করিয়া “ওঁ শুক্রক্ষটিকসঙ্কাসং ত্রিমকুন্দেন্দুসন্নিভম্ । কিরণৈঃ শীতলৈঃ সৌম্যৈঃ শ্রীণয়ন্তং চরাচরম্ ॥ লাবণ্যামৃতধারাভিঃ সিক্তস্তমিব সৰ্ব্বতঃ । সুনাতং বারিজং পন্নং ধারয়ন্তং গদাং শুভাম্ ॥ ভূষিতং মালয়া তদ্বদ্ দীপিতং নয়না-ঞ্জলৈঃ । শ্রীপুষ্টিগুরুড়াঢ়ৈশ্চ সমস্তান্তু পরিপ্লুতম্” ।

এইরূপ ধ্যান করিয়া “ওঁ ভগবতে বাসুদেবায় শ্রীবিষ্ণবে গোবিন্দায় সৰ্ব্বায়নৈ নমঃ” এই মন্ত্রে যথাশক্তি উপচার দ্বারা পূজা করিবে। অনন্তর নিম্নলিখিত পাঁচটা মন্ত্রে পাঁচবার মাষভক্ত বলি প্রদান করিবে। মন্ত্র যথা—

“ওঁ ক্ষেত্রপাল নমস্তভাং সৰ্ব্বশাক্তিফলপ্রদ । বিঘ্নসম্বিনাশায় গৃহাণেমং বলিং মম ॥ এষ মাষভক্তবলিঃ ওঁ ক্ষেত্রপালায় নমঃ ॥ ১ ॥ ওঁ ভূতযক্ষ-পিশাচাত্মা গন্ধৰ্ব্বা রাক্ষসাশ্চ মে । শান্তিং কুৰ্ব্বন্ত তে সৰ্বৈ প্রতিগৃহস্থিমং বলিম্ ॥ এষ মাষভক্তবলিঃ ওঁ যক্ষ ভূত-পিশাচ-গন্ধৰ্ব্ব-রাক্ষসেভ্যো নমঃ ॥ ২ ॥ ওঁ আত্মাঃ স্বকর্ণজাশ্চৈব মে ভূতা দিগ্দিদিক্স্থিতাঃ । পরিতুষ্টা ময়া দন্তং প্রতিগৃহস্থিমং বলিম্ ॥ এষ মাষভক্তবলিঃ ওঁ আত্মস্বকর্ণজদিগ্দিদিক্স্থিত-ভূতেভ্যো নমঃ ॥ ৩ ॥ ওঁ রক্ষেষু পর্বতাগ্রেষু যে বিদিক্ চ সংস্থিতাঃ । ভুমৌ ব্যোমি স্থিতা যে চ প্রতিগৃহস্থিমং বলিম্ ॥ এষ মাষভক্তবলিঃ ওঁ ব্রহ্মাদিস্থিত-ভূতেভ্যো নমঃ ॥ ৪ ॥ ওঁ বিনায়কাঃ ক্ষেত্রপালাঃ পিশাচাঃ কটপুতনাঃ । বালং যে মম কাঙ্ক্ষন্তে প্রতিগৃহস্থিমং বলিম্ ॥ এষ মাষভক্তবলিঃ ওঁ বিনায়ক-ক্ষেত্রপাল-পিশাচ-কটপুতনাদিভ্যো নমঃ ॥ ৫ ॥”

পরে মহাসমারোহে শ্রীকৃষ্ণের অধিবাস করিবে (৮৮ পৃঃ অধিবাস-বিধি দেখ)। পরদিন প্রত্যুষে নিত্যক্রিয়াদি সমাপনপূৰ্ব্বক মহোৎসবসহকারে শ্রীকৃষ্ণকে ভদ্রপীঠে স্থাপন করতঃ স্থতিবাচনপূৰ্ব্বক সঙ্কল্প করিবে।

যথা—“ওঁ অস্তেভ্যাদি অনুকগোত্রঃ শ্রীঅমুকদেবশশা শ্রীবিষ্ণুপ্রীতিকামঃ গণপত্যাদিনানাদেবতাপূজাপূৰ্ব্বক শ্রীকৃষ্ণ চন্দনযাত্রামহং করিষ্যে।”

এইরূপ সঙ্কল্পান্তে অশাধোক্তসূক্ত পাঠ করিয়া মহান্নান করাইবে। (দোলযাত্রা দেখ) তারপর নূতন বস্ত্রদ্বারা দেবতার অঙ্গ-জল মার্জনাপূৰ্ব্বক বস্ত্রালঙ্কার মালাদি দ্বারা দেবতাকে ভূষিত করিয়া পুনরায় আচমন

করতঃ নিম্নলিখিত মন্ত্রে ভূতাপসারণ করিবে । মন্ত্র যথা,—“ওঁ অশসর্পত  
তে ভূতা যে ভূতা ভুবি সংস্থিতাঃ । যে ভূতা বিস্বকর্তারভে মন্ত্রস্ত শিবাঙ্করা ।”

অনন্তর গুরুপঙক্তি নমস্কার, ভূতশুদ্ধি, “ক্লীং” বীজ দ্বারা প্রাণায়াম ও  
অঙ্গভাস করিয়া ঋত্বাদিভাস করিবে । যথা,—

“শিরসি প্রজাপত্যে ঋষয়ে নমঃ । মুখে গায়ত্রীচ্ছন্দসে নমঃ । হৃদি লক্ষ্মী-  
নারায়ণাভ্যাং দেবতাভ্যাং নমঃ । তৎপরে ধ্যান করিবে । যথা,—

উদ্ধ্বংপ্রজ্ঞোতনশতরুচিং তপ্তহেমাভদাতং পার্শ্ববশ্বে জলধিসুভয়া  
বিশ্বধাত্র্যা চ জুষ্টম্ । নানারত্নোল্লসিতবিবিধাকল্পমাপীতবজ্রং বিষ্ণুং বন্দে  
সরসিজ-গদা-শঙ্খচক্রাঙ্কপাণিম্ ॥”

এইরূপ ধ্যান করিয়া নিম্নলিখিতরূপ কেশবকীর্ত্তাদি ভাস করিবে ।

ললাটে—অং কেশবায় কীর্ত্ত্যে নমঃ । মুখে আং নারায়ণায় কাষ্ট্যে নমঃ ।  
দক্ষিণনেত্রে ইং মাধবায় তুষ্ট্যে নমঃ । বামননেত্রে—ঈং গোবিন্দায় পুষ্ট্যে  
নমঃ । দক্ষিণকর্ণে—উং বিষ্ণবে ধুষ্ট্যে নমঃ । বামকর্ণে উং মধুসূদনায় শাষ্ট্যে  
নমঃ । দক্ষিণনাসায়—ঋং ত্রিবিক্রমায় ক্রিয়ায়ৈ নমঃ । বামননাসায় ঋং  
বামনায় দয়ায়ৈ নমঃ । দক্ষিণগণ্ডে—৯ং ত্রীধরায় মেধায়ৈ নমঃ । বামগণ্ডে—  
ঃং হৃষীকেশায় হর্ষায়ৈ নমঃ । ওষ্ঠে—এং পদ্মনাভায় শ্রদ্ধায়ৈ নমঃ । অধরে—  
ঐং দামোদরায় লজ্জায়ৈ নমঃ । উর্দ্ধদন্তে ৩ং বাসুদেবায় লষ্ট্যে নমঃ ।  
অপোদন্তে—ওঁং সঙ্কর্ষণায় সরস্বত্যে নমঃ । মস্তকে—অং প্রহ্লাদায় শ্রীত্যে  
নমঃ । মুখে—অঃ অনিরুদ্ধায় রত্নায়ৈ নমঃ । দক্ষিণবাহুমূলে—কং চক্রিণে  
জয়ায়ৈ নমঃ । দক্ষিণকূপরে—খং গদিনে জুর্গায়ৈ নমঃ । দক্ষিণমণিবন্ধে—  
গং শাক্তিণে প্রেভায়ৈ নমঃ । দক্ষিণহস্তাঙ্গুলীমূলে—ঘং ঋত্বিগণে সত্যায়ৈ নমঃ ।  
দক্ষিণহস্তাঙ্গুলী-অগ্রে ঙং শাক্তিনে চণ্ডায়ৈ নমঃ । বামবাহুমূলে—চং  
হাকিনে বাট্যৈ নমঃ । বামকূপরে—ছং মুঘলিনে বিলাসিষ্ট্যে নমঃ । বামমণি-  
বন্ধে—জং শূলিনে বিজয়ায়ৈ নমঃ । বামহস্তাঙ্গুলীমূলে—ঝং পাশিনে বিরজায়ৈ  
নমঃ । বামহস্তাঙ্গুলী-অগ্রে—ঞং অঙ্কুশিনে বিশ্বায়ৈ নমঃ । দক্ষিণপাদমূল-  
সঙ্ঘাগ্রহানে—টং যুকুন্দায় বিনন্দায়ৈ নমঃ । ঠং—নন্দজায় সুনন্দায়ৈ নমঃ ।  
ডং নন্দিনে স্ত্রত্যৈ নমঃ । চং নরায় ঋত্ব্যে নমঃ । ৭ং নরকজিতে সমৃষ্ট্যে নমঃ ।  
বামপাদমূলসঙ্ঘাগ্রহানে—তং হরয়ে শুষ্ট্যে নমঃ । থং কৃষ্ণায় বৃষ্ট্যে নমঃ ।  
দং সত্যায় সৃষ্ট্যে নমঃ । ধং সাবিত্রায় সঠ্যে নমঃ । নং সৌরায় ক্রমায়ৈ নমঃ ।  
দক্ষিণপার্শ্বে—পং শুরায় রমায়ৈ নমঃ । বামপার্শ্বে—ফং জমর্কনায় উমায়ৈ

নমঃ । পৃষ্ঠে—বৎ জুধরায় ক্রেদিত্তৈ নমঃ । মাতিতে—ভং বিধ্বৰ্ত্তয়ে  
ক্রিমাটৈ নমঃ । উদরে—মং বৈকুণ্ঠায় বসুদাতৈ নমঃ । হৃদয়ে—বৎ অশ্বা-  
স্বনে পুরুষোত্তমায় বসুদাতৈ নমঃ । দক্ষিণক্কে—রং অশ্বপাশ্বনে বলিনে  
পরায়ৈ নমঃ । ককুৎস্থানে—লং মাংসাস্বনে বলাশুভ্রায় পরায়ণায়ৈ নমঃ ।  
বামাংশে—বং মেদাস্বনে বলায় শ্বস্মায়ৈ নমঃ । হৃদয়াদি দক্ষিণকরে—শং  
অস্থ্যাস্বনে বৃষস্বায় সঙ্ঘাত্যৈ নমঃ । হৃদয়াদি বামহস্তে—বং মজ্জাস্বনে বৃষায়  
প্রজ্ঞাত্যৈ নমঃ । হৃদাদি দক্ষিণপাদে—সং শুক্রাস্বনে হংসায় প্রভাত্যৈ নমঃ ।  
হৃদাদি বামপাদে—হং প্রাণাস্বনে বরাহায় নিশায়ৈ নমঃ । হৃদাদি উদরে—লং  
জীবাস্বনে বিমলায় অমোঘাত্যৈ নমঃ । হৃদাদি মুখে—কং ক্রোধাস্বনে  
নুলিংহায় বিদ্যুতাত্যৈ নমঃ ।

পরে “ওঁ কিরীট-কেয়ুর-হার-মকর-কুণ্ডলধর-শঙ্খচক্র-গদাগোত্র-হস্ত-পীতা-  
ধরধর-শ্রীবৎসাকবক্ষঃস্থল-শ্রীভূমিসহিত-স্বাস্থ্যোতির্ষয়দীপ্তকরায় সহস্রালিত্য-  
তেজসে নমঃ ।

এই মন্ত্রে ব্যাপকত্বাস করিয়া ধ্যান করিবে । যথা —

ওঁ অরেৎ বৃন্দাবনে রম্যে মোহয়ন্তমনারভম্ । গোবিন্দং পুণ্ডরীকাকং  
গোপকত্বাঃ সহস্রশঃ ॥ আয়নো বন্দনাগোজে প্রেরিতাক্ষি-মধুব্রতাঃ । পীড়িতাঃ  
কামবাণেন চিরমাল্লেষণোৎসুকাঃ ॥ মুক্তাহারলসৎপীনভুঙ্কন্তনভরানতাঃ । শ্রু-  
ধম্মিল্লবসনা মদম্মলিতভাষণাঃ ॥ দন্তপঙক্তিপ্রভোদুভাসি-স্পন্দমানাধরাক্ষিতাঃ ।  
বিলোভয়ন্তীবি বিধৈবিশ্রমৈর্ভাবগর্কিতৈঃ ॥ সুল্লেন্দীবরকান্তিমিন্দুবদনং বর্হাবতং-  
সশ্রিয়ং শ্রীবৎসাকমুদার-কৌন্তভধরং পীতাধরং সুল্লরম্ । গোপীনাং  
নয়নোৎপলার্চিতভতুং গো-গোপসজ্জ্বারতং গোবিন্দং কলবেণুবাদনপরং  
দিব্যাক্তভুষণং ভজে ॥

এইরূপ ধ্যান করিয়া নিজ মস্তকে পুষ্পদানান্তে মানস্কেপচারে পূজা  
করিয়া, বিশেষার্থ্যস্থাপনপূর্বক ষোড়শ উপচারে ( রাসযাত্রা দেখ ) পূজা  
করিবে । পরে নিম্নলিখিত পঞ্চপুষ্পাজলি দিয়া আবরণ দেবতাগণের পূজা  
করিবে । যথা—

“ওঁ বিষ্ণবে নমঃ ।” এই ক্রমে—“বেনবে, বনমাল্যে, শ্রীবৎসায়, সূমা-  
মায়, বাসুদেবায়, কিঙ্কিণ্যে, সত্যভামায়, নাগজিত্যে, মিত্রবিন্দ্যায়,  
সুনন্দায়, সুলক্ষণায়, জাম্ববন্ত্যে, সীতায়, দেবক্যে, যশোদায়, রোহিণ্যে,  
সুভদ্রায়, বলভদ্রায়, গোপেশ্যে, মন্দরায়, সন্তানায়, কল্পরক্ষায়, পারিজাতায়,



হরিচন্দনায়, কুঙ্কায়, বাসুদেবায়, নন্দায়, নারায়ণায়, যজ্ঞশ্রেষ্ঠায়, বিষ্ণবে, অক্ষুরাস্তায়, ভূতারহারিণে, শঙ্খায়, চক্রায়, গদায়ে, পদ্মায়, লঙ্কায়, মহালঙ্কায়, সরস্বত্যা, ব্রহ্মণে, বনমালায়, অনন্তায়, রাধায়, বিনতায়, ব্যাসায়, পরাশরায়, বশিষ্ঠায়, যমুনায়, হনুমতে, গরুড়ায়, পদ্মাসনায় ।” ইহাদের আদিত্তে প্রণব ( ॐ ) ও অন্তে নমঃ যোগ করিয়া পূজা করিবে । পরে বন্দনা করিবে । মন্ত্র যথা,—

“ ॐ অনন্তং বামনং সৌরিং কামদং পুরুষোত্তমম্ । বাসুদেবং হৃষীকেশং  
নৃসিংহং দৈত্যসুদনম্ ॥ দামোদরং পদ্মনাভং কেশবং গরুড়ধ্বজম্ । গোবিন্দ-  
মব্যয়ং বিশ্বমনন্তমপারাজিতম্ ॥ অধোক্ষজং জগদ্বীজং স্বর্গস্থিত্যন্তকারিণম্ ।  
অনাদিনিধনং দেবং ত্রিলোকেশং ত্রিবিক্রমম্ ॥ নারায়ণং চতুর্ভুজং শঙ্খ-  
চক্রগদাধরম্ । পীতাশ্বরধরং নিত্যং বনমালাবিভূষিতম্ । শ্রীবৎসাক্ষং  
জগন্নেত্রং শ্রীধরং শ্রীপতিং হরিম্ । প্রপদ্যেহং মহাদেবং সর্বকামবিশুদ্ধয়ে ॥  
ইতি সংস্কৃত্য তং দেবং তুষ্ট্যা চ শ্রদ্ধয়াম্বিতঃ ॥ শ্রীতো ভবেত্তদা তস্মৈ দেবো  
নারায়ণো বিভূঃ ॥ ॐ দেবদেব জগন্নাথ সহজানন্দ নির্ঝল- । সংসারসাগরে  
মগ্নং ত্রাহি মাং পরমেশ্বর ॥ নানাশস্ত্রাপসন্তপ্তং শুভদুষ্ট্যামৃতেন মাম্ । সন্তপয়  
তৃণং শুদ্ধং যথা মেঘো নমোহস্ত তে ॥”

তৎপরে যথাশক্তি জপ করিয়া “গুহ্যাত” মন্ত্রে ( ৪৪ পৃঃ দেখ ) জপ সমর্পণ করিবে ।

তারপর স্বশাখোক্ত বিধান অনুসারে বহিস্থাপন কুশণ্ডিকা করিয়া  
• যতান্ত দুর্কা হোম করিবে । পরে নানাবাচসহকারে অধিবাসের চন্দন  
আনয়ন করিয়া নিম্নলিখিত মন্ত্র পাঠ করতঃ দেবতার গাত্রে তাহা লেপিয়া  
দিবে । মন্ত্র যথা—

• ॐ গন্ধদ্বারাং হুরাধর্ষাং নিত্যপুষ্টাং করীষীম্ ।

ঈশ্বরীং সর্বভূতানাং ঙ্গামিহোপ হ্রয়ে শ্রিয়ম্ ॥

পরে চামরাদিদ্বারা ভগবান্কে ব্যজন করিয়া পুনরায় যথাশক্তি পূজা-  
পূর্বক দক্ষিণা দান করতঃ অচ্ছিদ্রাবধারণ ও বৈশুণ্য প্রণমন করিয়া, শাস্তি  
আশীর্বাদ করিবে ।

## অথ চন্দনীয় পুষ্পদোলযাত্রা-পদ্ধতি ।

প্রথমে কর্তা মঞ্চ নির্মাণ করিয়া তদুপরি গোবিন্দকে স্থাপনানন্তর উত্তর-মুখ হইয়া কুশাসনে উপবেশন করিবে। পরে আচমন ও স্ববেদোক্ত স্বস্তি-বাচনপূর্বক “সূৰ্য্যঃ সোমো” এই মন্ত্র পাঠ করিয়া, সঙ্কল্প করিবে। যথা—  
বীরাসনে উপবেশনপূর্বক তাম্রাদিপাত্রে কুশ, তিল, ভুলসী, কল এবং জল রাখিয়া তৎপাত্র বামহস্তোপরি রাখিয়া দক্ষিণহস্ত দ্বারা তদুপরি প্রোচ্ছাদন করিবে। তৎপরে মন্ত্রপাঠ করিবে। যথা,—

বিষ্ণুরোম্ তৎসদৃশ বৈশাখে মাসি মেঘরাশিস্বে ভাস্করে  
শুক্রে পক্ষে পৌর্ণমাস্যান্তির্থে অমুকগোত্রঃ শ্রীঅমুকদেবশর্মা  
(প্রতিনিধিতে কর্ম করিলে অমুকগোত্রশ্চ শ্রীঅমুকদেবশর্মাণঃ  
স্ত্রীলোক হইলে অমুকগোত্রায়াঃ শ্রীঅমুকীদেব্যাঃ) শ্রীবিষ্ণু-  
শ্রীতিকামো গণপত্যাদিনানাদেবতা-পূজাপূর্বক-শ্রীভগবদ্-  
গোবিন্দ-পূজা-চন্দনসহিত-পুষ্পদোলযাত্রামহং করিষ্যে ॥

• প্রতিনিধিতে “করিষ্যামি” এইমন্ত্র পাঠ করিবে। পরে হস্তস্থিত পাত্রে ঈশানকোণে যুক্তিকোপরি অধোমুখে রাখিয়া, তদুপরি কিঞ্চিৎ আতপ তণ্ডুল ছড়াইয়া কৃতান্তলিপূর্বক “সকল্লিতার্থাঃ সিদ্ধাঃ সন্ত” এবং “ওঁ দেবো বো” ইত্যাদি (যজুর্বেদ কি ঋগ্বেদ হইলে তৎশাখোক্ত) সঙ্কল্পমন্ত্র পাঠ করিবে। অতঃপর পঞ্চগব্য দ্বারা মঞ্চশোধন করিয়া পঞ্চগব্য ও পঞ্চামৃত দ্বারা সেই সেই মন্ত্র পাঠ করিয়া গোবিন্দকে স্নান করাইবে। পরে সামান্তার্থস্থাপন আসন-শুক্লাদি করিয়া ঋগ্গাদি গ্রাস করিবে। যথা,—

অশ্চ শ্রীকৃষ্ণমন্ত্রশ্চ নারদঋষিবিরাট্ চন্দঃ শ্রীকৃষ্ণো দেবতাঃ  
কাম-কীলকং চতুর্ভূর্গসাধনে বিনিয়োগঃ। শিরসি ওঁ নারদ-  
ঋষয়ে নমঃ। মুখে ওঁ বিরাট্ চন্দসে নমঃ। হৃদি ওঁ শ্রীকৃষ্ণ—  
দেবায় নমঃ। সর্ব্বাজ্ঞে ওঁ কামবীজায় কীলকায় নমঃ ॥

এইরূপ গ্রাস করিয়া “ক্লীং” এই মূলমন্ত্র পাঠ করতঃ সাতবার ব্যাপক গ্রাস করিবে। তৎপরে কুর্ধ্বমুদ্রা করিয়া পুষ্পগ্রহণ করতঃ শ্রীকৃষ্ণের ধ্যান করিবে। যথা—

“হুল্লেন্দী” ইত্যাদি ধ্যান করিয়া, মনে মনে উপচার দ্বারা শ্রীকৃষ্ণদেবকে পূজা করিবে । তৎপরে বিশেষার্থস্থাপন করিয়া পীঠপূজা করিবে । তৎপরে পুনর্বার ধ্যান করিয়া গোবিন্দকে ষোড়শোপচারে পূজা করিবে ।

**অথ পূজা ।**—আসন অর্চনা করিয়া বরুণমন্ত্র দ্বারা প্রোক্ষণ করিয়া “ইদমাসনং” “ওঁ শ্রীগোবিন্দায় নমঃ ।” এইরূপ সর্বত্র জানিতে হইবে । “শ্রীভগবদ্গোবিন্দ স্বাগতং সুস্বাগতম্ ।” পাদ্যং নমঃ । অর্ধ্যং স্বাহা । আচমনীয়ং স্বধা । মধুপর্কঃ স্বধা । পুনরাচমনীয়ং স্বধা । গন্ধতৈলং নমঃ । স্নানীয়জলং নমঃ । বস্ত্রং নিবেদয়ামি । যজ্ঞোপবীতং স্বধা । আভরণং নমঃ । গন্ধো নমঃ । পুষ্পং বৌষট্ । নৈবেদ্যং নিবেদয়ামি । পানার্থজলং নমঃ । আচমনীয়ং স্বধা । তাম্বুলং নমঃ । এই প্রকারে পূজা করিয়া মূলমন্ত্র উচ্চারণ করতঃ চন্দন ও নানাবিধ সুগন্ধিপুষ্প ভগবদ্গোবিন্দগাত্রে দিবে । অতঃপর তিনবার পুষ্পাঞ্জলি দান করিয়া আবরণ দেবতাদিগকে পূজা করিবে । যথা—এতে গন্ধপুষ্পে ক্রাং হৃদ-য়ায় নমঃ । ক্লীং শিরসে স্বাহা । ক্লুং শিখায়ৈ বষট্ । ক্লৈং কবচায় হুঃ । ক্লৌং নেত্রাভ্যাং বৌষট্ । ক্লঃ অস্ত্রায় ফট্ । ওঁ বেণবে নমঃ । ওঁ কোঁস্তভায় নমঃ । ওঁ বনমালায়ৈ নমঃ । ওঁ মকরকুণ্ডলায় নমঃ । ওঁ মৎস্তাবতারায় নমঃ । ওঁ কুম্ভাবতারায় নমঃ । ওঁ বরাহাবতারায় নমঃ । ওঁ নৃসিংহাবতারায় নমঃ । ওঁ কামনাবতারায় নমঃ । ওঁ পরশুরামাবতারায় নমঃ । ওঁ শ্রীরামচন্দ্রাবতারায় নমঃ । ওঁ বলরামাবতারায় নমঃ । ওঁ বুদ্ধাবতারায় নমঃ । ওঁ কন্যাবতারায় নমঃ ।

এই প্রকারে আবরণ দেবতাদিগকে পূজা করিয়া স্তব পাঠ করিবে । অতঃপর প্রণাম করিবে, যথা—

ওঁ কৃষ্ণায় বাসুদেবায় হরয়ে পরমাত্মনে ।

প্রণতক্ৰেশনাশায় গোবিন্দায় নমো নমঃ ॥

অতঃপর আরাত্রিক করিয়া হোম করিবে । হোমের সঙ্কল্প যথা—

বিষ্ণুরোম্ তৎসদন্ত অমুকে মাসি অমুকে পক্ষে অমুক-  
তিথৌ অমুক-গোত্রঃ শ্রীঅমুকদেবশশ্মা অমুক-দেবতা-প্রীতি-  
কামঃ ক্লীং স্বাহেতিনন্দ্রৈণ সতিলাজ্যাষ্টোত্তরশতসংখ্যক  
( অষ্টাবিংশতি বা ) করবীরসমিষ্টিরেকৈকশো হোমমহং  
করিষ্যে ।

যদি ফলভুক্ষুরের সমিধ্ হয়, তবে “করবীর সমিধ্” এইহানে “উভূধর-  
সমিধ্” বলিতে হইবে। অতঃপর মহাব্যাকৃতি হোম করিয়া “ক্লীং” মন্ত্র দ্বারা  
পূর্ণাহুতি দিবে। পরে স্বশাঠ্যাক্ত শাস্তি মন্ত্র দ্বারা শাস্তি এবং তন্ত্রতিলক  
করিয়া দক্ষিণান্ত, তৎপরে অচ্ছিত্রাবধারণ করিবে।

ইতি চন্দ্রনীরপুষ্পদোলযাত্রাপদ্ধতি ।

## স্নানযাত্রা ।

চতুর্দশী নিশায় ইষ্টিকা-বচিত বধে ত্রীকৃষ্ণদেবতার পূজাপূর্বক অধিবাস  
করিবে। পরদিন পৌর্ণমাসীতে প্রাতঃকৃত্যাদি সমাপনান্তে স্বস্তিবাচনপূর্বক  
সঙ্কল্প করিবে, যথা—বিষ্ণুরোম্ তৎসদন্ত জ্যেষ্ঠে মাসি শুক্রে পক্ষে পৌর্ণমাস্যা-  
ন্তিথৌ অমুকগোত্রঃ ত্রীঅমুকদেবশর্মা চতুর্ধর্গকল-প্রাপ্তিকামঃ অমুকদেবন্ত  
স্নানযাত্রামহং করিষ্যে ।

পরে সূক্তপাঠ করিয়া যথাশক্তি উপচার দ্বারা পূজা করিয়া মহাস্নান  
করাইবে। প্রথমে শঙ্খজল দ্বারা—ওঁ পুণ্যং শঙ্খ পুণ্যানং মঙ্গলানাঞ্চ  
মঙ্গলম্ । বিষ্ণুনা বিধৃতো নিত্যং মহাশান্তিং প্রযচ্ছ মে ॥ গোময় দ্বারা—  
ওঁ গন্ধদ্বারাং দূরাধর্ষাং নিত্যপুষ্টাং করীষিণীম্ । ঈশ্বরীং সর্বভূতানাং  
জামিহোপ হ্বয়ে শ্রিয়ম্ ॥ গোমূত্রে দ্বারা—গায়ত্রীপাঠ করিয়া। পরে হৃৎ  
দ্বারা—ওঁ আ প্যায়স্ব সমেতু তে বিশ্বতঃ সোমবৃক্ষ্যং । ভবা বাজস্ব সঙ্কথে । দধি  
দ্বারা—ওঁ দধিক্রাবৌ অকারিষং জিষ্ণোরঞ্চস্ত বাজিনঃ । সুরভি নো মুখাকরং  
প্র ণ আয়ুংবি তারিষং ॥ ঘৃত দ্বারা—ওঁ তেজোহসি শুক্রমস্যমৃতমসি ধামনামাসি ।  
প্রিয়ং দেবানায়নাদ্বষ্টং দেবযজনমসি ॥ পরে গায়ত্রীপাঠপূর্বক গোময়  
গোমূত্রাদি একত্র করিয়া ওঁ তদ্বিষ্ণোঃ পরমং পদং সদা পশুন্তি সুরয়ঃ ।  
দিবীব চক্ষুরাততম্ ॥ ওঁ অমুকদেবতায়ৈ নমঃ । এই মন্ত্রে দেবতাকে স্নান  
করাইবে ।

পরে পঞ্চামৃত দ্বারা স্নান করাইবে। তৎপরে কলসোদক দ্বারা স্নান  
করাইয়া পুরুষসূক্ত মন্ত্র দ্বারা স্নান করাইবে। যথা—ওঁ তদ্বিষ্ণোরিত্যাদি  
স্বাহা, ওঁ বিষ্ণবে নমঃ (যে দেবতা তন্নাম করিবে) বলিয়া স্নান করাইবে।  
অন্তে স্বাহা যোগ করিয়া “ওঁ সহস্রশীর্ষা” ইত্যাদি মন্ত্র পাঠ পূর্বক স্নান  
করাইবে ।

এইরূপে পুরুষস্বজ্ঞমন্ত্রে স্নান করাইবে । ঐ বা ও পুরুষ এবদেং সর্বঃ  
 যজুতং যচ্চ ভবাম্ । উতামৃতম্শ্বেশানো যদগ্নেনাতিরোহতি স্বাহা । ও এতানানশ্চ  
 মহিমাভো জ্যায়ংশ্চ পুরুষঃ । পাদোহশ্চ বিখা জুতানি ত্রিপাদশ্চামৃতং দিদি স্বাহা ।  
 ও ত্রিপাদুর্দ্ধ উদৈং পুরুষঃ পাদোহশ্বেহাতবং পুনঃ । ততো বিঘঙব্যক্রামং  
 সানশানশনে অতি স্বাহা । ও তস্মাদ্ বিরাড্জায়ত বিরাজো অধিপুরুষঃ । স  
 জাতো অতারিচ্যত পশ্চাদ্ভূমিমণো পুরঃ স্বাহা । ও তস্মাদ্ যজ্ঞং সর্বহতঃ  
 সংজুতং পৃষদাজ্যং । পশুস্তাংশ্চক্রে বায়ব্যানারায়ণ্যাঃ গ্রাম্যাশ্চ যে স্বাহা ।  
 ও তস্মাদ্ যজ্ঞং সর্বহত ঋচঃ সামানি জজিবে । ছন্দাংসি জজিরে তস্মাদ্ যজুস্তস্মা-  
 দ্জায়ত স্বাহা ॥ ও তস্মাদ্ধ্বা অজায়ন্ত গে কে চোভয়দায়তঃ । গাবো হ জজিবে  
 তস্মাস্তস্মাজ্জাতা অজাবয়ঃ স্বাহা । ও তং যজ্ঞং বর্হিষি প্রৌকন্ পুরুষং জাতম-  
 গ্রতঃ । তেন দেবা অযজন্ত সাধ্যা ঋয়শ্চ গে স্বাহা । ও যং পুরুষং বাদধুঃ কতিধা  
 ব্যকল্পয়ন্ মুখং কিমশ্চ কো বাহু কা উরু পাদা উচ্যোতে স্বাহা । ও ত্রাক্ষণোহশ্চ  
 মুখমানীদ্ বাহু রাজন্তঃ কৃতঃ । উরু তদশ্চ যদৈশ্চঃ পত্ন্যাং শূদ্রো অজায়ত স্বাহা ।  
 ও চক্রমা মনসো জাতশ্চক্কোঃ স্বর্যো অজায়ত । মুখাদিত্রশ্চাশ্চি শ্চ প্রাণাধায়ু-  
 রজায়ত স্বাহা । ও নাভ্যা আসীদন্তরিক্কং শীর্ষো হ্রোঃ সমবর্ত্তত । পত্ন্যাং  
 ভূমির্দিশঃ শ্রোত্রাতুখা লোকী অকল্পয়ন্ স্বাহা । ও যৎপুরুষেণ হবিষা দেবা যজ্ঞ-  
 মতবত । বসন্তো অশ্রাসীদাজ্যং গ্রীষ্ম ইগাঃ শরদ্ধবিঃ স্বাহা । ও সপ্তাশ্রাসন্  
 পরিধয়ন্তিঃ সপ্ত সমিধঃ কৃতঃ । দেবা যদযজ্ঞং তস্মান্না অবয়ন্ পুরুষং পশুং  
 স্বাহা । ও যজ্ঞেন যজ্ঞমযজন্ত দেবাস্তানি ধর্ম্মাণি প্রথমান্তাসন্ । তে হ নাকং  
 মহিমানঃ সচন্ত যত্র পূর্বে সাধ্যাঃ সন্তি দেবাঃ স্বাহা ।

এই সকল মন্ত্র দ্বারা স্ত্রীদেবতাকে স্নান করাইয়া ষোড়শোপচার দ্বারা  
 পূজা করিয়া শুব পাঠান্তে প্রণাম করিবে । ও জয়স্ব রামকৃষ্ণেতি জয়ভদ্রেতি  
 যো বদেৎ । “স্নানকালে স বৈ মুক্তিং প্রয়াতি দিগ্‌সন্তম ॥

পরে ভগবানকে দর্শন করিবে । তৎপরে দক্ষিণাবাকা করিয়া অচ্ছিদ্রাব-  
 ধারণ করিবে ।

## অথ প্রতিপৎ ।

ত্রিসঙ্খ্যার্যাপিনী যা তু সৈব পূজ্যা সদা তিথিঃ । ন তত্র যুগ্মাদরণমন্ত্র  
 হরিবাসরাৎ ॥ ইতি পরাশরঃ ।

যে প্রতিপদ ত্রিসন্ধ্যাব্যাপিনী, সেই প্রতিপদই প্রোক্ষা ; ইহাতে যুদ্ধাদর অর্থাৎ দুই তিথির পূজ্য নাই, কেবল ত্রিসন্ধ্যাব্যাপিনী যে তিথি সেই তিথিই পূজ্য। ইহা সর্বত্রই জানিতে হইবে, কেবল হরিবাসরে তাহার প্রকার ভেদ, কৃষ্ণা প্রতিপদ দ্বিতীয়াযুক্তা ও শুক্লা প্রতিপদ অমাবস্তাযুক্তা আদরণীয়, কিন্তু উপবাসস্থলে এরূপ ব্যবস্থা নহে,—অর্থাৎ প্রতিপদ্বিবসে উপবাস করিতে হইলে কৃষ্ণদ্বিতীয়াযুক্ত প্রতিপদে উপবাস করিবে।

## দ্যুত-প্রতিপৎ ।

কার্ত্তিক শুক্লপক্ষমধিকৃত্য বলিং প্রতি ভগবদ্বাক্যম্—“বীরপ্রতিপদা নাম তব ভাবী মহোৎসবঃ ॥ অত্র ভাং নর-শার্দূল হৃষ্টাঃ পুষ্টাঃ স্বলঙ্ঘতাঃ । পুষ্পদীপপ্রদানেন পূজয়িষ্ঠান্তি মানবাঃ ॥”

কার্ত্তিকমাসের শুক্লপক্ষীয় প্রতিপদ্বিবসে বলিরাজের পূজা করিতে হয়। উক্ত দিবসে বলিরাজের পূজা করিলে, মনুষ্য হৃষ্ট-পুষ্ট ও বহুবিন্ধ্যশালী হয়। আর এইরূপ পূজা করিয়া রাত্রি জাগরণ করিবে। এই প্রতিপদকে দ্যুত-প্রতিপদ কহে, ইহার প্রমাণ তিথিতত্ত্বে আছে।

পূজাবিধি—প্রথমে প্রাতঃস্নান করিয়া, সন্ধ্যাদি নিত্যক্রিয়া সমাপনান্তে আচমন করিবে, তৎপরে স্বশাখোক্ত স্বস্তিবাচন ও সঙ্কল্প করিবে, যথা—  
তাম্রাদিপাত্রে তিল, তুলসী, কুশ, হস্তদ্বয়ে ধারণ করিয়া উত্তর মুখ হইয়া পাঠ করিবে,—“ওঁ বিষ্ণুরোম্ তৎসদগ্ন্য কার্ত্তিকে মাসি শুক্রে পক্ষে প্রতিপদি তিথৌ অমুকগোত্রঃ শ্রীঅমুকদেবশর্মা হৃষ্টপুষ্টপ্রচুরধনপ্রাপ্তিকামো গণপত্যাदि-  
নানাদেবতাপূজাপূর্বক-বলিরাজপূজনমহং করিষ্যে ।

ঈশানকোণে জলত্যাগ করিয়া, তাম্রপাত্রে কর্ডার বামদিকে ‘অধোমুখে মুক্তিকায় রাখিবে। পরে কুতাঞ্জলি হইয়া সামবেদী ‘দোবো বো’ আর বজ্রবেদী ‘বজ্জাত্রা’ ঋগ্বেদী হইলে ‘যা শুভূর্গা এই মন্ত্র পাঠ করিবে। তাহার পর সামাচার্য্য, আসনশুদ্ধি, ভূতশুদ্ধ্যাদি করিয়া, গণেশ, শি্বাদিপঞ্চদেবতা, আদিত্যাदि-নবগ্রহ, ইন্দ্রাদি-দশদিকপাল, এই সকল দেবতাকে পাণ্ডাদি নৈবেদ্যান্ত্র ব্যবস্থার পূজা করিয়া, পরে বলিরাজকে বোড়শোপচারে পূজা করিবে।

# অথ দ্বিতীয়া :

## রথযাত্রা ।

আষাঢ় সিতে পক্ষে দ্বিতীয়া পুণ্ড্রসংস্কৃতা । তস্মাৎ রথে সমারোপ্য রামং  
মাং ভদ্রয়া সহ ॥ যাত্রোৎসবং প্রকুর্কীত প্রীণয়েচ্চ দ্বিজান্ বহুন্ । ঋক্ষাভাণে  
তির্যো কার্য্যা সদা সা প্রীতয়ে মম । ইতি ব্রহ্মপুরাণম্ ।

আষাঢ়ের গুরুপক্ষীয় পুণ্ড্রানক্ষত্রযুক্তা দ্বিতীয়াতে জগন্নাথদেবের রথযাত্রা  
হইয়া থাকে ; এজন্য সেই দিনে, যাত্রা, মহোৎসব ও বহু ব্রাহ্মণ ভোজন  
করাইবে । যত্বপি দ্বিতীয়া পুণ্ড্রানক্ষত্রযুক্তা না হয়, তথাপি তিথিমাহাত্ম্য জন্ম  
উক্ত কর্ম কর্তব্য, ইহাতে ভগবানের অত্যন্ত প্রীতি হয় ।

অথ-পূজাবিধি।—প্রথমে নিত্যক্রিয়া করিয়া স্বস্তিবাচনপূর্বক, ‘সূর্য্যঃ  
সোমো’ এই মন্ত্র পাঠ করিবে । পরে উত্তরমুখ হইয়া সঙ্কল্প করিবে । যথা—

বিষ্ণুরোম্ তৎসদগ্ধ আষাঢ়ে মাসি শুক্রে পক্ষে দ্বিতীয়ায়া-  
স্তির্যো অমুকগোত্রঃ শ্রীঅমুকদেবশর্মা বিষ্ণুলোকগমনকামো  
গণপত্যাদিনানাদেবতাপূজাপূর্বক-শ্রীকৃষ্ণশ্চ রথোৎসবযাত্রামহং  
করিষ্যে ।

প্রতিনিধিতে ও স্ত্রীলোক কর্তা হইলে, অথবা তাহার প্রতিনিধিতে কর্ম  
করিলে নামগোত্রাদির বিশেষ আছে, তাহা রাসপদ্ধতিতে দেখ । তাহার পর  
কিঞ্চিং আতপতণ্ডুল ছড়াইয়া হাত ঘোড় করিয়া “ওঁ সঙ্কল্পিতার্থাঃ সিদ্ধাঃ  
সন্ত” এই মন্ত্র পাঠ করিবে ।

তাহার পর স্বশাখোক্ত সঙ্কল্পসূক্ত পাঠ করিয়া আসনশুদ্ধি করিবে ।

যথা—নিজের আসনে একটি ত্রিকোণ মণ্ডল করিয়া তাহাতে—এতে  
গন্ধপুষ্পে ‘হ্রীং আধারশক্তিকমলাসনায় নমঃ’ বলিয়া একটি পুষ্প দিয়া আসনে  
হাত রাখিয়া পাঠ করিবে ;—

আসনমস্ত্রশ্চ মেরুপৃষ্ঠঋষিঃ সূতলং ছন্দঃ কূর্শো দেবতা  
আসনপরিগ্রহণে বিনিয়োগঃ । ওঁ পৃথ্বি ছয়া ধৃত্য লোকা দেবি  
ত্বং বিষ্ণুনা ধৃত্য । ত্বঞ্চ ধারয় মাং নিত্যং পবিত্রং কুরু চাদনম্ ।

এই বলিয়া আসনশুদ্ধি করিবে । অনন্তর আতপ-তণ্ডুল গ্রহণ করিয়া,

আসনের দশদিকে ছড়াইয়া উর্ধ্বে তালত্রয় দিয়া, তুড়ি দিয়া দশদিক বন্ধন করিতে হইবে। তাহার পর আসনে উপবেশন করিয়া, কুতাল্লিপূর্বক বামে—ওঁ গুরুভ্যো নমঃ, ওঁ পরমগুরুভ্যো নমঃ, ওঁ পরাপর-গুরুভ্যো নমঃ, ওঁ পরমোষ্ঠীগুরুভ্যো নমঃ। দক্ষিণে—ওঁ গণপত্যে নমঃ। মূধ্যে—ওঁ অমুকদেবতায়ৈ নমঃ বলিয়া প্রণাম করিবে।

তাহার পর সামান্যার্ঘ্যাদি স্থাপন করিয়া, গণেশ, শিবাदिপঞ্চদেবতা, আদিত্যাदि-নবগ্রহ, ইন্দ্রাদি দশদিকপাল প্রভৃতি দেবতাগণের পূজা করিয়া অঙ্গষ্ঠাস করিবে; যথা—

বাং হৃদয়ায় নমঃ। বীং শিরসে স্বাহা। বৃং শিখায়ৈ বষট্। বৈং কবচায় হুং। বৌং নেত্রাভ্যাং নৌষট্। বঃ করতলপৃষ্ঠাভ্যাং অস্ত্রায় ফট্।

পরে করষ্ঠাস করিবে; যথা বাং অস্ত্রাভ্যাং নমঃ। বীং তর্জনীভ্যাং স্বাহা। বৃং মধ্যমাভ্যাং বষট্। বৈং অনামিকাভ্যাং হুং। বৌং কনিষ্ঠাভ্যাং নৌষট্। বঃ করতলপৃষ্ঠাভ্যাং অস্ত্রায় ফট্।

• অতঃপর বামহস্তমধ্যে একটী পুষ্প রাখিয়া, বামহস্তোপরি দক্ষিণহস্ত আচ্ছাদন করিয়া ধ্যান করিবে।

অথ জগন্নাথের ধ্যান।—ওঁ পীনাঙ্গং দ্বিভুজং ক্রুৎং পদ্মপত্রায়-তেক্ষণম্। মহোরসং মহাবাহুং পীতবস্ত্রং শুভাননম্ ॥ শঙ্খ-চক্র-গদাপাণিং মুকুটাজ্জদভূষণম্। সর্ববলক্ষণসংযুক্তং বনমালাবিভূ-ষিতম্ ॥ দেবদানবগন্ধর্কর্বক্ষ-বিভ্রাধরোরগৈঃ। সেব্যমানং সদা দারুং কোটিসূর্য্যসমপ্রভম্। ধ্যায়েম্মারায়ণং দেবং চতুর্বর্গফলপ্রদম্ ॥

এই ধ্যান পাঠ করিয়া, বামহস্তের পুষ্পটি মস্তকে রাখিয়া, মনে মনে যথা-সম্ভব, উপচারদ্বারা উক্ত দেবকে পূজা করিবে। অনস্তুর বিশেষার্থ্য স্থাপন করিবে। তাহার ক্রম যথা,—স্বামে একটী ত্রিকোণ গোলুলিখিয়া, তাহার উপরি ত্রিপদিকা রাখিবে। তৎপরে শঙ্খাদি পাত্র বামহস্তে ধারণ করিয়া “ফট্” এই মন্ত্র পাঠ করিয়া, গৃহীত দক্ষিণ হস্তে জলদ্বারা, তৎশঙ্খাদি পাত্র প্রক্ষালন করিয়া তদুপরি ত্রিপদিকা রাখিবে। তৎপরে “নমঃ” এই মন্ত্র পাঠ করিয়া ত্রিভাগে জলদ্বারা তৎপাত্র পূরণ করিবে। তৎপরে,—



ওঁ গঙ্গে চ যমুনে চৈব গোদাবরী শরস্বতি ।

নর্শ্বদে সিদ্ধু কাবেরি জলেহস্মিন্ সমিধিং কুরু ॥

এই মন্ত্র পাঠ করিয়া তজ্জলে তীর্থ সকলকে আবাহন করতঃ “বাং” এই মন্ত্র পাঠ করিয়া, দুর্কা, তগুল, গন্ধ, তুলসী সেই শজ্বাদিপাত্রে রাখিয়া ধেহুমুদ্রা, অস্ত্রমুদ্রা ও মৎস্রমুদ্রা দ্বারা আচ্ছাদন করিয়া “বাং” এই মন্ত্র দশবার তদুপরি জপ করিবে। তৎপরে সেই অর্ঘ্যপাত্রের কিঞ্চিৎ জল পূজার কোশার জলে লইয়া ঐ জল আপনার মস্তকে এবং পূজার যে সমস্ত দ্রব্য তাহাতে ছড়াইয়া দিবে।

তৎপরে পীঠ পূজা করিবে। পুনর্বার ধ্যান করতঃ ষোড়শোপচারে দেবতাকে পূজা করিবে। সকল পূজারই এই নিয়ম. কেবল দেবদেবীর মূলমন্ত্র প্রভেদ আছে। তাহা যথাক্রমে লিখিত হইবে।

অথ বলভদ্র ধ্যান।—ওঁ বলঞ্চ শুভ্রবর্ণাভং শরদিন্দুসমপ্রভম্ ।  
কৈলাসশিখরাকারং ফণাবিকটবিস্তরম্ ॥ নীলাম্বরধরক্ষোত্রং  
বলং বলমদোদ্ধতম্ । কুণ্ডলৈকধরং দিব্যং মহামুঘলধারিণম্ ।  
মহাবলং হ্রদধরং রৌহিণেয়ং বলং প্রভুম্

সুভদ্রা-ধ্যান।—ওঁ সুভদ্রাং স্বর্ণপদ্মাভাং পদ্মপত্রায়তেক্ণগাম্ ।  
চিত্রং-বস্ত্রসমাচ্ছমাং হারকেয়ুরশোভিতাম্ ॥ বিচিত্রাতরণোপেতাং  
মুক্তাহারবিলম্বিতাম্ । পীনোন্নতকুচাং রম্যাং সাক্ষীং প্রকৃতি-  
রূপিকাম্ ॥ ভুক্তিমুক্তিপ্রদাত্রীঞ্চ ধ্যায়েত্তামম্বিকাং পরাম্ ॥

জগন্নাথ, বলভদ্র, সুভদ্রা সকলেরই ষোড়শোপচার দ্বারা পূজা করিতে হইবে। পরে সারথিকে পূজা করিবে। অতঃপর হোম করিবে। তৎপরে স্তুতি পাঠ করিয়া প্রণাম করিবে।—

ওঁ দেব-দেব জগন্নাথ সংসারার্ণবতারক । ভক্তানুগ্রাহক  
সদা রক্ষ মাং পাপতো নরম্ ॥ ১ ॥ জয় কৃষ্ণ জগন্নাথ জয়সর্বাধ-  
নাশন । জয়াশেষজগদ্বন্দ্যপাদান্তোজ নমোহস্তু তে ॥ ২ ॥ জয়  
ব্রহ্মাণ্ড-কোটিশ বেদ-নিবাস ধারক । অশেষজগদাধার পরমেশ  
নমোহস্তু তে ॥ ৩ ॥ জয় ব্রহ্মেন্দ্রকুদ্রাদি দেবোদ্বপ্রণতার্ত্তিনুৎ ।

জয়াধিলজগৎকো অন্তর্ধ্যামিমমোহন্ত তে ॥ ৪ ॥ জয় নির্ঝ্যাজ-  
করণ অশেষদীনবৎসল । দীননার্থৈকশরণ বিশ্বসাক্ষিমমোহন্ত  
তে ॥ ৫ ॥ ইতি জগন্নাথস্ততিঃ ।

ওঁ জয়াধিলজগন্তার-ধারণশ্রমবর্জিত । তাপত্রয়বিকর্ষায়  
মহাহলবতে সদা ॥ প্রসন্ন করুণাসিকো দীনবক্কো জগৎপতে ।  
চরাচরনয়ী যেন ধৃতা নিত্যং বসুন্ধরা ॥ মামুঙ্করশ্ব দুপ্পারা-  
দন্তোধেরেনসো বিভো । পরাপরাগাং পরম পরমেশ নমোহন্ত  
তে ॥

ইতি বলভদ্রস্ততিঃ ।

ওঁ জয় দেবি মহাদেবি প্রসীদ ভবভামিনি । কার্য্যাকার্য্য-  
স্বরূপাণাং করুণাঞ্চ বিধায়িনি ॥ ধরাণাং ধার্য্যমানানাং হ্রামস্বাং  
প্রণমান্যহম্ । স্তুভদ্রাং রুদ্ররূপাঞ্চ গুণভূতাং নমান্যহম্ ॥

ইতি স্তুভদ্রাস্ততিঃ ।

অতঃপর রথোৎসর্গ করিয়া দেবতাকে রথে স্থাপনপূর্ব্বক সপ্তধা প্রদক্ষিণ  
করিয়া জয় জয় ধ্বনি ও সংকীর্ত্তনপূর্ব্বক সপ্তধা বা ত্রিধা রথচালনা করিবে ।  
অতঃপর সায়াংসময়ে স্বমন্দিরে আনিয়া অভিব্যেক করতঃ হোম করিয়া পূর্ব্বৎ  
পূজা করিবে ।

দশমীতে পুনর্ধাত্রা করিবে, কাহার মতে নবমীতে পুনর্ধাত্রা, এই প্রকার  
দেখা যায় ।

ইতি রথযাত্রাপদ্ধতি ।

## অশূন্যশয়না-ব্রত ।

অশূন্যশয়নাং নাম দ্বিতীয়াং শৃণু ভারত । যামুপাস্ত চ বৈধব্যং ত্রী নামান্তি  
কদাচন ॥ পত্নীবিয়োগশ্চ নইরন কদাচিত্ প্রজায়তে । মেতে জগৎপতিঃ ক্রমাঃ  
শ্রিয়া সার্কং ভদা নুপ ॥ ক্রমপক্ষে দ্বিতীয়ায়াং প্রাৰ্শে মাসি ভারত । ইরবুজার-  
য়েং সাতঃ প্রণম্য জগতঃ পতিম্ ॥ শ্রীবৎসধারিণং শ্রীশ্চ শুভাগ্যভ্যর্চ্য শ্রিয়া  
সহ । শ্রীবৎসধারিন শ্রীকান্ত শ্রীবাস শ্রীপতেঃব্যয় ॥ ইতি সংবৎসরপ্রার্থণে ।

প্রাৰ্শমাসের ক্রমা দ্বিতীয়াতে লক্ষীর সহিত বিষ্ণুকে পূজাদিও তদ্বৎসে

উপবাস করিবে। পরে তাত্র, আশ্বিন, কাঠিক এই মাসত্রয়ে কৃষ্ণপক্ষের দ্বিতীয়াতে নিম্নোক্তরূপে পূজাদি ও উপবাস করিয়া কাঠিকী দ্বিতীয়াতে প্রতিষ্ঠা করিবে। এই সময় ব্রাহ্মণ-দম্পতীকে যথাবিধি পূজা করিয়া, বিলক্ষণ শয্যা, পাতুকা, ছত্র, চামর, স্বর্ণ-নির্মিত প্রতিমা ও অন্ন, জল এবং বজ্রাদি দান করিয়া প্রতিষ্ঠা করিবে। অন্নপাত্র ব্রাহ্মণীকে দিবে। আর এই চারি মাস প্রতিদিন রাত্রিতে ভোজন না করিয়া দিবাভাগে হবিষ্কার ভোজন করিবে।

ইহার নাম অশূকশয়না ব্রত । এই ব্রত পুরুষে করিলে, ঐহিকে নানাবিধ সুখভোগ হয় ও পত্নীবিয়োগজনিত দুঃখ পায় না এবং অস্ত্রে বিষ্ণুলোক প্রাপ্তি হয়। জীলোকেরও ঐরূপ সুখভোগ প্রাপ্তিপূর্বক বৈশ্বাদশা না হইয়া, অস্ত্রে বিষ্ণুলোকে গমন হয়।

পূজাবিধি—সস্তিবাচনাদি করিয়া ( রাসপদ্ধতি ) সঙ্কল্প করিবে, যথা—

বিষ্ণুরোম্ তৎসদদ্যত্রাবশে মাসি কৃষ্ণে পক্ষে দ্বিতীয়ায়াঃ  
তির্থো অমুকগোত্রঃ শ্রীঅমুকদেবশর্মা সর্কাপছান্তিপূর্বক-  
ধনশান্তিপুত্রপৌত্রাদ্যনবচ্ছিন্নলাভপূর্বকমন্তে বিষ্ণুলোকগমন-  
কামঃ ( শ্রীবিষ্ণুপ্রীতিকামো বা ) অদ্যারভ্য কাঠিককৃষ্ণদ্বিতীয়াং  
যাবৎ প্রতিমাসীয়-কৃষ্ণদ্বিতীয়ায়াং গণপত্যাদি-নানাদেবতা-  
পূজাপূর্বক সলক্ষ্মীক-বিষ্ণুপূজাদিনা ভোজ্যোৎসর্গতৎকথা-  
শ্রবণোপবাস-মাসচতুষ্টয়ং যাবৎ হবিষ্যন্নভোজনরূপ-অশূক-  
শয়না-দ্বিতীয়াব্রতমহং করিষ্যে ।

অনন্তর “ওঁ দেবো বো” “ওঁ সূর্যঃ সোমো” মন্ত্রদ্বয় পাঠ করিবে। প্রতি-  
নিধিতে কৰ্ম করিলে “অমুকগোত্রঃ” স্থানে “অমুকগোত্রস্ত” আর “অমুকদেবশর্মা”  
স্থানে “অমুকদেবশর্মাঃ” এবং “করিষ্যে” স্থানে “করিষ্যামি” পাঠ করিতে  
হইবে। আর যদি জীলোকের প্রতিনিধিতে কৰ্ম হয়, তাহা হইলে  
“অমুকগোত্রো অমুকীদেব্যঃ” পাঠ করিবে। জীলোক স্বয়ং সঙ্কল্প করিলে  
“অমুকগোত্রো শ্রীঅমুকীদেবী” এইরূপ পাঠ করিতে হইবে।

তৎপরে সামাচার্য্য, আসনগুচ্ছ, ভূতগুচ্ছ, অঙ্গস্থান, করস্থান করিয়া গণেশ  
পূজা করিবে। যথা—

“গাং হৃদয়ান নমঃ । গীং শিরসে স্বাহা । গুং শিখায়ৈ স্বাহা । গৈং কবচায়

হুং । পৌং নেত্রত্রয়ায় বৌষট্ । পঃ করতলপৃষ্ঠাভ্যামঙ্গায় কট্ ।” এবং “গাং  
অঙ্গুষ্ঠাভ্যাং নমঃ । পীং তর্জনীভ্যাং স্বাহা । গুং মধ্যমাভ্যাং ববট্ । টৈং অনামি-  
কাভ্যাং হুং । পৌং কনিষ্ঠাভ্যাং বৌষট্ । পঃ করতলপৃষ্ঠাভ্যামঙ্গায় কট্” এই  
মন্ত্রে করঞ্জাস করিবে ।

অতঃপর গণেশের ধ্যান করিয়া পূজা করিতে হইবে,—প্রত্যং পাণ্ডং ওঁ  
গাং গণেশায় নমঃ । ইদমুর্ধ্ব্যম্, এতদাচমনীয়োদকম্, এতৎ স্নানীয়োদকম্, এষ  
গন্ধঃ, এতৎ পুষ্পম্ ( অধিক পুষ্প এককালীন দিতে হইলে—এতানি পুষ্পাণি ),  
এষ ধূপঃ, এষ দীপঃ, এতৎ সঘৃতোপকরণামান্ননৈবেদ্যম্, এতৎ পানার্ঘ্যোদকম্,  
এতদাচমনীয়োদকম্, এতৎ তাম্বুলং ( তাম্বুল অভাবে তাম্বুলার্ঘ্যোদকম্, )  
পূজার নিয়ম এইরূপ সর্বত্র । কিন্তু বোড়শোপচারে পূজা করিতে হইলে  
বিশেষ আছে । তাহা পূর্বে লিখিত হইয়াছে ।

অতঃপর শিবাদি-পঞ্চদেবতা, আদিত্যাদি-নবগ্রহ, ইন্দ্রাদিদশদিক্‌পাল  
এই সকল দেবতাদিগকে পাণ্ডাৰ্ঘ্যাদিদ্বারা পূজা করিয়া বিষ্ণুকে বোড়শো-  
পচারে পূজা করিতে হইবে । অঙ্গুষ্ঠাস ও করঞ্জাস যথা—

ওঁ বাং হৃদয়ায় নমঃ । ওঁ বাঁং শিরসে স্বাহা । ওঁ বুং  
শিখায়ৈ ববট্ । ওঁ বৈং কবচায় হুং । ওঁ বৌং নেত্রাভ্যাং  
বৌষট্ । ওঁ বঃ করতলপৃষ্ঠাভ্যামঙ্গায় কট্ ।

ওঁ বাং অঙ্গুষ্ঠাভ্যাং নমঃ । ওঁ বাঁং তর্জনীভ্যাং স্বাহা । ওঁ  
বুং মধ্যমাভ্যাং ববট্ । ওঁ বৈং অনামিকাভ্যাং হুং । ওঁ বৌং  
কনিষ্ঠাভ্যাং বৌষট্ । ওঁ বঃ করতলপৃষ্ঠাভ্যামঙ্গায় কট্ ।

অতঃপর বিষ্ণুর ধ্যান মন্ত্র যথা—ওঁ নারায়ণং চতুর্ভাজং শঙ্খচক্র-  
গদা-পদ্মধরং হারকে যুরমণ্ডিতং শ্রীবৎসাক্ষমঞ্জীর-বনমালা-  
বিভূষিতং লক্ষ্মী-সরস্বতীসহিতং কিরীটিনম্ ।

এবংবিধ ধ্যান করিয়া পুষ্পটি আপনার মস্তকে রাখিবে । পরে মনে মনে  
যথাসম্ভব উপচার দ্বারা দেবতাকে পূজা করিয়া বিশেষাৰ্থ্য স্থাপন করিতে  
হইবে ; যথা—স্বামে ত্রিকোণ মণ্ডল করিয়া, তদুপরি আতপ ততুল লইয়া  
“ওঁ আধারশক্তয়ে নমঃ । ওঁ কুর্দায় নমঃ । ওঁ পৃথিব্যে নমঃ । ওঁ অমন্তায়  
নমঃ এই মন্ত্র পাঠ করিয়া ছড়াইতে হইবে ।

তৎপরে সেই মণ্ডলোপরি ত্রিপদিকা সংস্থাপনান্তর, স্তব্ধপাত্রে “কট্” এই মন্ত্রে প্রোক্ষণ করিয়া জলের দ্বারা সেই (শঙ্খাদি) পাত্রে পূরণ করিবে। “ওঁ গঙ্গে চ যমুনে চৈব গোদাবরি সরস্বতি । নর্ষদে সিদ্ধু কাবেরি জলেহম্বিন্ সন্নিধিং কুরু।” এই মন্ত্র পাঠ করিয়া তীর্থ সকলকে আবাহন করিবে। অতঃপর “ওঁ” এই মন্ত্র পাঠ করিয়া গন্ধ, পুষ্প, দুর্গা, আতপতগুল অর্ধাপাত্রে উপর রাখিবে। তত্‌পরি ‘অং অর্কমণ্ডলায় দ্বাদশকলাস্বনে নমঃ। উং সোমমণ্ডলায় ষোড়শকলাস্বনে নমঃ। মং বহ্নিমণ্ডলায় দশকলাস্বনে নমঃ।’ এই মন্ত্র পাঠ করিয়া তগুলদ্বারা তত্‌পরি পূজা করিবে। সেই অর্ঘ্য ধেনুযুদ্রাঘারা অমৃতী-করণ করিবে এবং অন্নযুদ্রাঘারা রক্ষা করিয়া মৎস্যযুদ্রায় আচ্ছাদন করিবে।

পরে তত্‌পরি মূলমন্ত্রদ্বারা দশবার জপ করিয়া সেই অর্ঘ্যের জল কিঞ্চিৎ কোশায় লইয়া আপনার মস্তকে দিয়া পূজার দ্রব্যাদিতে দিবে। তৎপরে পীঠপূজা করিয়া পুনর্বার ধ্যান করিয়া ষোড়শ-উপচারে পূজা করিবে। যথা—

“ওঁ রজতাসনায় নমঃ, এইরূপ অর্চনা করিয়া এতৎ রজতাসনং ওঁ বিষ্ণবে নমঃ।” কুতাঞ্জলি হইয়া, ‘শ্রীবিষ্ণো স্বাগতম্ সুস্বাগতম্।’ ‘এতৎ পাণ্ডং ওঁ বিষ্ণবে নমঃ’ ইত্যাদি ক্রমে নৈবেদ্যান্ত পূজা করিয়া, লক্ষ্মী ও সরস্বতীকে যথাসম্ভব দ্রব্যদ্বারা পূজানন্তর আবরণ দেবতার পূজা করিবে।

“এতে গন্ধপুষ্পে ওঁ শঙ্খায় নমঃ।” এইপ্রকার “চক্রায়, গদায়ৈ, পদায়, ঐহুয়ন্নায় অনিরুদ্ধায়, বলভদ্রায়, ধ্বজক্যে, বসুদেবায়, কৃষ্ণিণ্যে, সত্যভামায়ৈ, সর্কেভ্যো দেবেভ্যঃ, সর্কাভ্যো দেবীভ্যঃ।” এই প্রকার পূজা সমাধা করিয়া ভোম্মা ও জলপূর্ণ কুন্ত উৎসর্গ করিয়া, কথা শ্রবণানন্তর দক্ষিণান্ত, তৎপর অচ্ছিন্নদ্রাবধারণ করিবে।

**অথকথা।**—ব্রহ্মোবাচ। ভগবন্! পুরুষস্তেহ ত্রিযাশ্চ বিরহাদিকম্। শৌকব্যাদিভ্যং হুঃখং ন ভবেদ্ যেম তদ্বদ ॥ শ্রীভগবানুবাচ। শ্রাবণস্ত দ্বিতীয়্যাং কৃষ্ণায়্যং মধুসূদনঃ। স্তীর্গার্ববে সলক্ষ্মীকঃ সদা বসতি কেশবঃ ॥ তস্তাং সম্পূজ্য গোবিন্দং সর্কান্ কামান্ সমম্মুতে। গোচ্ছুরিণ্যদানানি সপ্তকল্পশতানি চ ॥ অশুভ্রশয়না নাম দ্বিতীয়া যা প্রেকীর্ষিতা। তস্তাং সংপূজয়েদ্বিক্রমেতির্গৈর্গৈর্বিধানতঃ ॥ শ্রীনংসধারিণং কান্তং শ্রীবাসং শ্রীশ-মব্যয়ম্। স্তীর্গস্তং মাং সদা রক ধর্মকামার্থমোক্সদ ॥ অয়য়ো মা প্রীগন্ত্ত রেদ্যতাঃ পুরুষোত্তম। পিতরো মা প্রণস্ত্ত মর্ন্তদাম্পত্যভেদতঃ ॥ লক্ষ্মা বিধুভ্যো হে দেব ন কদাচিদ্ যথা ভবান্। তথা কলত্রসম্বন্ধো দেব মা মে

বিমুক্ত্যতে ॥ লক্ষ্মী ন শূন্তং শরণং ভবেন্নম হরে সদা । শয্যা সমাপ্যশূভ্রা  
 তু তথৈব মধুসূদন ॥ গীতবাদিত্রৈনির্ধোষং দেবশ্রাণ্ডে তু কারয়েৎ । ষষ্ঠী  
 ভবেদশক্তস্ত সৰ্ব্ববান্ধবময়ী যতঃ ॥ এবং সম্পূজ্য গোবিন্দময়ীরাভৈলবর্জিতম্ ।  
 নক্তমকারলবণং যাবন্তু স্মারুতুষ্টয়ম্ ॥ ততঃ প্রভাতে সঙ্ঘাতে লক্ষ্মী-  
 পতিসমম্বিতাম্ । দীপান্নভোজ্ঞনৈর্গুক্তাং শয্যাং দগ্ধাছিলক্ষণাম্ । পাহুকো-  
 পানহচ্ছত্র-চামরাসনসংযুতাম্ । অভীষ্টোপকরৈর্গুক্তাং গুরুপুষ্পাশ্বরাবৃতাম্ ॥  
 সোপধানকবিশ্রামাং ফলৈর্নানাবিধৈর্গুতাম্ । তথা ভূষণযুক্তৈশ্চ যথাশক্ত্যা  
 সমম্বিতাম্ ॥ অবাক্কায় বিপ্রায় বৈষ্ণবায় কুটুম্বিনে । দাতব্যং বেদবিদুবে  
 ন বক্রভিনে কচিৎ ॥ তত্রোপবিশ্ব দাম্পত্যমলঙ্কৃত্য বিধানতঃ । পত্ন্যস্ত  
 ভোজনং দগ্ধাদৃতক্যভোজ্যসমম্বিতম্ ॥ ব্রাহ্মণস্তাপি সৌবর্ণপুষ্পাকরসমম্বিতাম্ ।  
 প্রতিমাং দেবদেবস্ত সোদকুস্তাং নিবেদয়েৎ ॥ এবং যন্ত পুমান্ কুর্যাদশূন্ত-  
 শয়নাং হরেঃ । বিস্ত-শাঠ্যেন রহিতো নারায়ণপরায়ণঃ ॥ ন তস্ত পত্নীবিরহঃ  
 কদাচিদপি জায়তে । সাক্ষী চাবিধবা ব্রহ্মন্ যাবচ্ছত্রাঙ্কতারকম্ ॥ নারী-  
 ভয়ং ন শোকার্তিদম্পত্যোজ্যায়তে কচিৎ । ন পুত্রপশুরত্নানি ক্ষয়ং যাস্তি  
 পিতামহ ॥ সপ্তকল্পসহস্রাণি সপ্তকল্পশতানি চ । কুর্য্যাশূন্তশয়নাং বিমূলোকে  
 মহীয়তে ।

ইতি মৎস্তপুরাণে ভগবদ্ভ্রুকসংবাদে অশূন্তশয়নান্বিতীয়াব্রতকথা ।

এইরূপ কথা শ্রবণ করিয়া সঙ্কার পর চন্দ্রোদয় হইলে শঙ্খাদিপাত্রে দদি,  
 আতপতঙ্গুল, দুর্কা ও গন্ধপুষ্প রাখিয়া হস্তদ্বারা গ্রহণানন্তর চন্দ্রকে অর্ঘ্যদান  
 করিলে ; মন্ত্র যথা—

ওঁ গগনাজনসন্দীপ ক্ষীরোদমথনোভব ।

আভাসিত-দিবাভোগ রামাকুঞ্জ নমোহস্ত তে ॥

অশূন্তশয়ন-দ্বিতীয়া-ব্রত সমাপ্ত ।

## অথ তৃতীয়া ।

সা চ চতুর্ধীবৃত্তা রক্তাব্রতেভরদৈবকার্যেণু গ্রাহা ।

রক্তাখ্যাং বর্জয়িত্বা তু তৃতীয়াং যুনিসক্তম ॥

অন্তেণু সৰ্ব্বকার্যেণু গণযুক্তা প্রশস্যতে । ইতি ব্রহ্মবৈবর্ত্তবচনং ॥

রজাতৃতীয়া ভিন্ন অস্ত্র সমস্ত দেবকার্য চতুর্থাযুক্তা তৃতীয়াতে করিবে ।  
রজাতৃতীয়া দ্বিতীয়াযুক্তা তৃতীয়াতে করিবে ।

বৈশাখে মাসি রাজেন্দ্র গুরুপক্ষে তৃতীয়িকা । অক্ষয়া সা তিথিঃ প্রোক্তা  
কুন্তিকারোহিনীযুতা ॥ তস্তাং দানাদিকং পুণ্যমক্ষয়ং সমুদাহৃতম্ ॥ ইতি  
ভবিষ্যোত্তরখণ্ডম্ ।

বৈশাখমাসে গুরুপক্ষীয় কুন্তিকা ও রোহিনীযুক্তা যে তৃতীয়া, তাহার নাম  
অক্ষয়তৃতীয়া । সেই দিনে স্নান ও দানাদি করিলে তাহার ফল অক্ষয়, আর ঐ  
দিনে জলদানে মহাপুণ্য এবং ঐদিনে ভগবান বিষ্ণুকে চন্দন-চর্চিত করিবে ও  
তাঁহাকে চন্দনাক্ত দর্শন করিলে বিষ্ণুলোকে বাস হয় । তাহার প্রমাণ—

যঃ পশুতি তৃতীয়ায়াং কৃষ্ণং চন্দনভূষিতম্ ।

বৈশাখম্ সিতে পক্ষে স যাত্যচ্যুতমন্দিরম্ ॥ ইতি স্বান্দে ।

## গন্ধযাত্রা-প্রয়োগ ।

বৈশাখী গুরুপক্ষীয় তৃতীয়ায় প্রহ্লাদে উঠিয়া স্নানাদি করতঃ নিত্যক্রিয়া-  
সমাপনপূর্বক আচমন করিবে । অনস্তর স্বস্তিবাচনাদি করিয়া সঙ্কল্প করিবে,—

বিষ্ণুরোম্ তৎসদন্ত বৈশাখে মাসি শুক্রে পক্ষে তৃতীয়ায়া-  
স্তির্থো অমুকগোত্রঃ শ্রীঅমুকদেবশর্মা সর্বপাপক্ষয়-পূর্বক  
চতুর্ভগবৎপ্রাপ্তিকামঃ শ্রীকৃষ্ণপূজাপূর্বকচন্দনাদিগন্ধযাত্রামহং  
করিষ্যে ।

অনস্তর সঙ্কল্প স্ফুটাদি পাঠ করিয়া গণেশ, শিবাদিপঞ্চদেবতা, আদিত্যাদি-  
নবগ্রহ, ইন্দ্রাদিদশদিকৃপাল প্রহৃতি দেবভাগণের পূজা করিয়া নিম্নলিখিত  
মন্ত্রে অঙ্গষ্ঠাস করিবে । অঙ্গষ্ঠাস যথা—

ওঁ আচক্রায় স্বাহা হৃদয়ায় নমঃ । ওঁ বিচক্রায় স্বাহা  
শিরসে স্বাহা । ওঁ সূচক্রায় স্বাহা শিখায়ে বষট্ । ওঁ  
ত্রৈলোক্যরক্ষণচক্রায় স্বাহা কবচায় হুং । ওঁ অস্তুরাস্তক-  
চক্রায় স্বাহা নেত্রোভ্যাং বৌষট্ । ওঁ বামনায় স্বাহা করতল-  
পৃষ্ঠাভ্যামঙ্গায় কট্ ।

“অমৃত্যুভ্যাং নমঃ” ইত্যাদি পুরোক্ত মন্ত্রক্রমে করত্মান করিবে । অনন্তর পুষ্প গ্রহণ করিয়া ভগবান শ্রীকৃষ্ণদেবের ধ্যান করিবে ।

প্রথমে ধ্যানের পুষ্প নিজ মস্তকে দিয়া মানস-পূজা করতঃ অর্ঘ্যস্থাপন ও গীঠ-পূজা করিবে ( ১৯২ পৃষ্ঠা রাসোৎসব ধ্যান দেখ ) অনন্তর পূর্ববৎ ধ্যান করিয়া, আবাহন করিবে । আবাহনমন্ত্র—

ওঁ ভূভূবঃ স্বঃ শ্রীভগবৎকৃষ্ণদেব ইহাগচ্ছ ইহাগচ্ছ, ইহ তিষ্ঠ  
ইহ তিষ্ঠ, অত্রাধিষ্ঠানং কুরু মম পূজাং গৃহাণ ।

অনন্তর ভগবৎ শ্রীকৃষ্ণদেবের ষোড়শোপচারে পূজা করিবে ( ২০০ পৃষ্ঠা দোলযাত্রা দেখ ) ।

পূজাবসানে ভগবৎ শ্রীকৃষ্ণদেবকে পুষ্পাঞ্জলি দিয়া, অমুক্তা গ্রহণ করতঃ আবরণ দেবতার পূজা করিবে । অমুক্তামন্ত্র যথা—

ওঁ শ্রীভগবৎকৃষ্ণদেব আবরণস্তে পূজয়ামি ।

অনন্তর পুরোক্ত মতে ষড়ঙ্গপূজা করিবে । এতে গন্ধপুষ্পে ওঁ কৃষ্ণিণো নমঃ ।—এই ক্রমে সভ্যভামায়ৈ, নাগজিহ্বায়ৈ, মিত্রবিন্দায়ৈ, সুনন্দায়ৈ, লক্ষণায়ৈ, জাম্ববতৈ, সুশীলায়ৈ । অতঃপর লক্ষ্মী, সরস্বতী, বলরাম ও সুভদ্রা ইহাদিগকে যথাশক্তি পূজা করিয়া, অষ্টগন্ধ উৎসর্গ করতঃ তুলসীকাঠ-দ্বারা ভগবৎ শ্রীকৃষ্ণের অঙ্গে গন্ধ লেপন করিবে ।

অষ্টগন্ধ যথা,—চন্দনাঞ্চরুক্রীবেরং কুড়ুকুমরোরচনাঃ ।

জটামাংসী মুরা চৈব বিষ্ণোগর্ভাষ্টকং বিহুঃ ।

চন্দন ১, অশুরু ২, ক্রীবের ৩, কুড় ৪, কুমুম ৫, রোরচনা ৬, জটামাংসী ৭, মুরামাংসী ৮, (পণ্ডিতগণ বিষ্ণুর এই অষ্টগন্ধ নির্ণয় করিয়াছেন) সংপ্রোক্ষণ করিয়া উক্ত গন্ধদ্রব্য উৎসর্গ করিবে । মন্ত্র যথা,—

অস্তেত্যাদি সর্বপাপক্ষয়-পূর্বক-চতুর্ভুগ-ফলপ্রাপ্তিকামঃ  
এতৎ গন্ধং শ্রীবিষ্ণুদেবতৎ ওঁ ভগবৎ শ্রীকৃষ্ণায় ভূতামহং  
সম্প্রদদে ।

৩ যথাযথ্যাত গন্ধদ্রব্য—বালা ইতি ভাবা । ৪ কুড় । ৫ পোরোচনা—বুকের পিচ্ছকোচক পিতাম্বরী আকারে জন্মট হইয়া থাকে । ইহা রক্তবর্ণ ও গন্ধদ্রব্য । ৬ বুকের মূল, উক্তর ভারতবর্ষের পার্শ্বভাগদেশে জন্মে । ৮ কবিরাজেরা তৈলের গন্ধপাকে দিয়া থাকে । ইহা সুগন্ধিযববিশেষ । এই সমস্ত দ্রব্য বাজালাদেশের আর সকল বাজারে পঞ্চাবিক-দিগের দোকানে পাওয়া যায় ।



গন্ধমুদ্রা দ্বারা দেবতার ললাটে গন্ধ প্রদান করিয়া, তৎপরে তুলসী ক্রান্তি দ্বারা সর্বাঙ্গে লেপন করিবে ।

অনন্তর ধৌত বস্ত্র দ্বারা দেব-গাত্র মুছাইয়া আরাত্রিক করিয়া, পাখা ও চামর প্রভৃতি দ্বারা ব্যঞ্জন এবং বাস্তধ্বনি করতঃ দক্ষিণাস্ত করিবে ।

গন্ধদ্রব্যাদানের দক্ষিণা মন্ত্র যথা,—

বিষ্ণুরোম্ তৎসদন্য বৈশাখে মাসি শুক্রে পক্ষে তৃতীয়ায়-  
স্তিথৌ অমুকগোত্রঃ শ্রীঅমুকদেবশর্মা কৃতৈভ্যঃ শ্রীকৃষ্ণ-  
পূজাপূর্বক-গন্ধদানকর্মণঃ সাক্ততার্থং দক্ষিণামিদং কাঞ্চনমূল্যং  
শ্রীবিষ্ণুদৈবতং যথাসম্ভবগোত্রনায়ে ব্রাহ্মণায়াহং দদে ।

অনন্তর অচ্ছিদ্রাবধারণ ও বৈষ্ণব্যসমাধান করিবে ।

ইতি গন্ধযাত্রাপ্রয়োগ ।

## অক্ষয়তৃতীয়া-ব্রত ।

যদি তৃতীয়া পূর্ক ও পরদিবস পূর্কালে প্রাপ্ত হয়, তবে চতুর্থীযুক্তা তৃতীয়াতে অক্ষয়তৃতীয়া ব্রত করিবে । শুদ্ধকালে, বৈশাখী শুক্লতৃতীয়াতে এই ব্রত আরম্ভ করতঃ ঐতিবৈশাখীয় শুক্লা তৃতীয়াতে ব্রত করিয়া অষ্টম বর্ষে সমাপ্ত করিতে হয় ।

নিয়ম—দ্বিতীয়াতে সংযম করিয়া তৃতীয়াতে ভগবৎবিষ্ণুর পূজাদি ও হবিষ্যন্ন ভোজন করিবে ।

ব্রতদিবস কৃতাত্ত্বিক হইয়া শুদ্ধাসনে উপবেশনপূর্বক প্রথমে স্বস্তিবাচন করিয়া, সঙ্কল্প করিবে—বিষ্ণুরোম্ তৎসদন্ত বৈশাখে মাসি শুক্রে পক্ষে তৃতীয়ায়স্তিথৌ অমুকগোত্রঃ শ্রীঅমুকদেবশর্মা (শ্রীপক্ষে অমুকগোত্রা শ্রীমদ্-মুকী দেবী সতর্ভূকা) যমলোকমতিক্রম্য বিষ্ণুলোক-প্রাপ্তিকামঃ (শ্রী-ঈশ্বরে কামা) সস্তারভ্য অষ্টবর্ষপর্যন্তং ঐতিবৈশাখীয়শুক্লতৃতীয়ায়ং (দ্বিতীয় বা তৎপরবর্ষ হইলে,—“আর্য্যাক্ষয়তৃতীয়া-ব্রতাকীভূত”) গণপত্যাদিনানাক্ষেত্র-পূজাপূর্বক সলস্কীকবাসুদেবপূজা-স্বয়মুক্তবন্দ্যাদিত-কুস্তদান-ভোজ্যাদান-ভৃৎ-কথাশ্রবণপূর্বকভক্তিব্রতপুরাণোক্তবিধিনা অক্ষয়তৃতীয়াব্রতমহং করিষ্যে ।

অনন্তর “দেবো বো” মন্ত্রাদি পাঠপূর্বক আরম্ভবর্ষে কৃতাজলি হইয়া পাঠ করিবে,—

ওঁ ইদং ব্রহ্মং ময়া দেব গৃহীতং পুরতন্তব ।

মির্কিত্বাং সিদ্ধিমাগ্নৌতু হং-প্রসাদাজ্জনার্দিন ॥

ওঁ গৃহীতেহস্মিন্ ব্রতে দেব যস্যপূর্ণে হুহং ত্রিয়ে ।

সাজ্জং ভবতু তৎসর্বং হংপ্রসাদাং কৃপাময় ॥

অতঃপর সামান্যার্থা, আসনশুদ্ধি, অঙ্কনাস, করতাসাদি করিয়া গণেশ, শিবাদিপঞ্চদেবতা, আদিত্যাদিনবগ্রহ ও ইন্দ্রাদিদশদিকপালের পূজা করিবে ।

পরে—“বাং” ইত্যাদি মন্ত্রে অঙ্কনাস ও করতাস করিয়া বিষ্ণুর পূজা করিবে । বিষ্ণুর ধ্যান ( ১৯৯ পৃষ্ঠা দেখ ) করতঃ নিজ মস্তকে পুষ্পাদি দিয়া মানসোপচারে পূজাপূর্বক অর্ঘ্যস্থাপন করিয়া পুনর্বার ধ্যানানন্তর “ওঁ ভগবতে বাসুদেবায় নমঃ” এইক্রমে যথাশক্তি উপচারে ভগবান্ বিষ্ণুর পূজা করিবে ।

অনন্তর ভগবদন্ত্র ও কতিপয় আবরণ দেবতাকে পূজা করিবে । যথা—  
“এতে গন্ধপুষ্পে ওঁ শঙ্খায় নমঃ । এই ক্রমে—চক্রায়, গদায়ে, পদ্মায়, বল-  
ভদ্রায়, কল্মিণ্যে, সত্যভামায়, বাসুদেবায়, দেবক্যে, প্রহ্লাদায়, অনিরুদ্ধায়,  
সর্বেভ্যো দেবেভ্যঃ সর্বাভ্যো দেবীভ্যঃ ।

ভোজ্যোৎসর্গ—এতে গন্ধপুষ্পে ওঁ সম্বতোপকরণামান্নভোজ্যায়  
নমঃ, এইরূপে তিনবার ভোজ্যের অর্চনা করিবে । পরে ওঁ এতদধিপত্যে  
শ্রীবিষ্ণবে নমঃ । ওঁ এতৎসম্প্রদানায় ব্রাহ্মণায় নমঃ । এই মন্ত্রে অর্চনা-  
পূর্বক কুশ তিল তুলসীযুক্ত সম্মুখস্থিত কোশার জলে দক্ষিণ হস্ত এবং ভোজ্যের  
উপর বাম হস্ত রাখিয়া বাক্য করিবে, যথা—

বিষ্ণুরোম্ তৎসদগ্ধ অমুকে মাসি অমুকে পক্ষে অমুকতির্থো  
অমুকগোত্রঃ শ্রীঅমুকদেবশর্মা ইদং সম্বতোপকরণামান্নভোজ্যং  
শ্রীবিষ্ণুদেবতং যথাসম্ভবগোত্রনায়ে ব্রাহ্মণায়াহং হদে ।

পরে ভোজ্যোৎসর্গের দক্ষিণাস্ত করিবে ।

ষষ্ঠোৎসর্গ । এতে গন্ধপুষ্পে ওঁ সামান্যনম্বতোপকরণায়  
যজ্ঞোপবীতাস্থিতযবমুক্ত-বারিষ্পূর্ণকুস্তায় নমঃ (ব্যজ্ঞম নাশ্যাদি

থাকিলে তত্তদ্রব্যের উল্লেখ করিবে । ) এতদধিপত্যে ও  
 ত্রীবিধবে নমঃ । ও এতৎসম্প্রদানায় ও ব্রাহ্মণায় নমঃ ।  
 অগ্নেত্যাদি—অমুকগোত্রঃ শ্রীঅমুকদেবশর্মা ইমং সাচ্ছাদন-  
 যুতোপকরণ—যজ্ঞোপবীতান্বিত-যবধুক্ত—বারিপূর্ণকুন্তমর্চিতং  
 ত্রীবিষ্ণুদৈবতং যথাসম্ভবগোত্রনায়ে ব্রাহ্মণায়াহং দদে ।

অনন্তর ঘটে, হস্ত রাখিয়া এই মন্ত্রটা পড়িবে । যথা—

ও এষ ধর্মঘটো দত্তো ব্রহ্মবিষ্ণুশিবান্নকঃ ॥

অশ্ব প্রদানাং সফলা মম সন্ত মনোরথাঃ ॥

ঘটে চন্দন দিয়া পড়িবে ;—

ও ঘট ত্বং ধর্মরূপোহসি ব্রহ্মণা নির্মিতঃ পুরা ।

ত্বয়ি লিপ্তে সন্ত লিপ্তাশ্চন্দনৈঃ সর্বদেবতাঃ ॥

তারপর ঘটে একটু জল দিয়া এই মন্ত্র পাঠ করিবে ;—

ও পানীয়ং প্রাণিনাং প্রাণাঃ পানীয়ং পাবনং মহৎ ।

পানীয়শ্চ প্রদানেন প্রীয়তাং মে জনর্দিনঃ ॥

পরে কুতাঞ্জলি হইয়া পড়িবে ;—

ও যথা ত্বং শীতলোনিত্যং সম্পূর্ণো গন্ধবারিণা ।

তথা মামপি সন্তপ্তং শীতলং কুরু ধর্মরাট্ ॥

ইহার পর ঘটদানের দক্ষিণা করিবে । মন্ত্র যথা—

“অগ্নেত্যাদি—রুতৈতৎ ত্রীবিষ্ণুপ্রীতিকামনয়া যথাবিধোপকরণান্বিতঘটদান-  
 কর্মণঃ সাক্ত্যুর্ধং দক্ষিণামিদং কাঞ্চনমূল্যং ত্রীবিষ্ণুদৈবতং যথাসম্ভবগোত্রনায়ে  
 ব্রাহ্মণায়াহং দদে ।” অনন্তর ঘটদানের—অচ্ছিদ্রাবধারণ ও বৈশ্বণ্যোপশমন  
 করিয়া কথা শ্রবণ করিবে ।

ব্রতকথা ।—যম উবাচ । জলদানশ্চ মাহাত্ম্যং যস্যয়া কথিতং  
 পুরা । তদহং শ্রোতুমিচ্ছামি তত্তো ব্রহ্মবিদাংবর ॥ শতানীক উবাচ ।  
 আনীদ্ধিজাধমঃ কশ্চিদ্ ধর্মকর্মবিবর্জিতঃ ॥ আগতস্তদগৃহে রাজন্ ব্রাহ্মণ-  
 স্ত্বক্ষয়ান্বিতঃ ॥ জলং মে দেহি তো বিপ্র প্রার্থ্যতে বিনয়াশ্বিতঃ ॥ ব্রাহ্মণ-  
 উবা । অয়ং নাস্তি জলং নাস্তি মদগৃহে নাস্তি চাসনম্ । অশ্বত্র গচ্ছ

দুর্ভিক্ষে জলং পিব যথেন্দিতম্ ॥ তস্ম পত্নী স্মশীলা চ সুরত্ৰতা চ পতিব্রতা ।  
 উবাচ স্বামিনং রাজন্ জলং দেহি দ্বিজাতয়ে ॥ কিমর্থং ধনসম্পত্তিঃ কিমর্থঞ্চ  
 গৃহাদিকম্ । স্বকীর্যোদরপূর্ণঞ্চ কুঙ্কুরস্তাপি বিদ্বতে ॥ এবমুক্ত্বা তস্য পত্নী  
 ব্রাহ্মণায় জলং দদৌ । তিথেরস্তাঃ প্রভাবেণ তদ্দিনে চাক্ষুয়া ভবেৎ ॥ বৈশাখস্ত  
 সিতে পক্ষে তৃতীয়া যাক্ষুয়া স্মতা ॥ কদাচিদায়ুষঃ শেষে যমদূতঃ সমাগতঃ ।  
 শ্বশ্রু পাশং গলে বধ্বা নীতো যমপুরং ততঃ ॥ বিপ্র উবাচ । জলং মে দেহি  
 ধর্মজ্ঞ ত্বয়্যা পরিপীড়িতঃ । জলং দেহীতি শ্রদ্ধা বৈ যমদূত উবাচ হ ॥ ন দত্তং  
 বারি বিপ্রেষ্যঃ কথং বা প্রাপ্ন্যতে জলম্ । ইত্যাঙ্ক্বা যমদূতঃ যমাগ্রে চ  
 স্তবেদয়ং ॥ যম উবাচ । ত্যজৈনং দূত ধর্মজ্ঞ অস্ত পুণ্যফলং শৃণু । বৈশাখে  
 শুক্লপক্ষস্ত তৃতীয়ায়াং বিধানতঃ । অস্ত পত্নী স্মধর্মজ্ঞা ব্রাহ্মণায় জলং দদৌ ।  
 তদানলভ্যপুণ্যেন নরকঞ্চ নিবর্ত্ততে । অক্ষুয়াং তিথিমাসাত্ম কিং কর্তব্যং বদ  
 প্রভো ॥ যম উবাচ । স্নানং দানং তপো হোমঃ স্বাধ্যায়ঃ পিতৃ-তর্পণম্ । বিষ্ণু-  
 পূজা চ বিধিবস্তদক্ষয়মুদাহৃতম্ ॥ ষড়্ জন্মাস্তরং প্রাপ্য বিষ্ণুং সম্পূজা যত্নতঃ ।  
 ভুক্ত্বা মনোরথান্ ভোগান্ বিষ্ণুলোকমবাপ্ন্যসি ॥ বিপ্র উবাচ । যা চাক্ষুয়া  
 তিথিঃ প্রোক্তা তত্র বিষ্ণুব্রতং শুভম্ । তদ্বিধানং মহারাজ বদস্ব ময়ি সুরত্ৰত ॥  
 যম উবাচ । বৈশাখস্ত সিতে পক্ষে তৃতীয়ায়াং দ্বিজোত্তম । বিষ্ণুমভ্যর্চ্য বিধি-  
 বদ্বৎসরাষ্টৌ সমাচরেৎ ॥ সম্পূর্ণে চ ব্রতে তত্র প্রতিষ্ঠামাচবেত্ততঃ । এবমুক্ত্বা  
 ধর্মরাজস্তত্রৈবাস্তরধীয়ত ॥ ততো জন্মাস্তরং প্রাপ্য স বিপ্রো বৈষ্ণবোহভবৎ ।  
 ধর্মজ্ঞশ্চ ক্লতজ্ঞশ্চ বিবেকী দানতৎপরঃ ॥ জাতিস্মরা দয়াশীলা তস্ম তার্য্যা চ  
 সাতবৎ ॥ অক্ষুয়ায়াং ব্রতং কৃৎবা সপত্নীকো দিবং যথৌ । ব্রতস্তাস্ত প্রভাবেণ  
 বিষ্ণুবল্লভতামিমাং ॥ এবং কেরোতি যা নারী নরো বাপি স্মসংবতঃ । ইন্দ্র-  
 লোকং সমাসাত্ম বিষ্ণুলোকং স গচ্ছতি ॥

ইতি ভবিষ্যপুরাণে শতানীকযমসংবাদেহক্ষয়তৃতীয়া-ব্রতকথা সমাপ্তা ।

দক্ষিণাস্ত—অগ্নেত্যাদি কৃতৈতদক্ষয়তৃতীয়াব্রতান্ধীভূত-  
 সলক্ষ্মীকবাসুদেবপূজাকর্মণঃ প্রতিষ্ঠার্থং দক্ষিণামেতদ্রজতখণ্ড-  
 মর্চিতং শ্রীবিষ্ণুদৈবতং যথাসম্ভবগোত্রনাম্নে ব্রাহ্মণয়াহং দদে ।

পরে অঙ্কিতাবধারণ ৩ বৈশুণ্য সমাধান করিবে ।

ইতি অক্ষয়তৃতীয়াব্রত সমাপ্ত ।

## রস্তাতৃতীয়া-ব্রত ।

কুরুষ ভদ্রে যত্নেন রস্তাখ্যং ব্রতমুত্তমম্ ।

জ্যৈষ্ঠ-শুক্লতৃতীয়ায়াং স্নান্না নিয়মতৎপরা ।—ভবিষ্যে ।

ভবিষ্যপুরাণের এই বচনানুসারে জ্যৈষ্ঠমাসের শুক্লতৃতীয়াতে স্নান করিয়া নিয়মতৎপরা হইয়া এই রস্তাতৃতীয়া ব্রত করিতে হয় ।

প্রথমে স্বস্তিবাচনাদি করিয়া সক্ষম করিবে,—বিষ্ণুর্নমোহচ্ছ জ্যৈষ্ঠে মাসি শুক্রে পক্ষে তৃতীয়ায়াস্তিথৌ অমুকগোত্রা শ্রীঅমুকীদেবী সৌভাগ্যসম্ভতি-প্রাপ্তিকামা অছারভ্য সংবৎসরং যাবৎ প্রতিমাসীয় শুক্লতৃতীয়ায়াং গণপত্যাদি-নানা দেবতাপূজাপূর্বকং তত্তদুপচারেণ তত্তদেবতাপূজাপূর্বকঞ্চ রস্তাতৃতীয়া-ব্রতোপবাসকর্মাংসং করিষ্যে ।

অতঃপর “দেবো বো” মন্ত্রাদি পাঠপূর্বক গণেশাদিদেবতার পূজা করিবে, পূজা করণানন্তর তত্তদুদ্রবাদি দ্বারা মূল দেবতাদিগকে পূজা করিবে । অনন্তর কথা শ্রবণান্তে দক্ষিণাদি করিবে ।

**ব্রতকথা**—ব্রহ্মোবাচ । রস্তাতৃতীয়াং বক্ষ্যে চ সৌভাগ্য-শ্রীম্মুতাदि-দাম্ ॥ মার্গশীর্ষে \* সিতে পক্ষে তৃতীয়ায়ানুপোষিতঃ ॥ গৌরীং যজ্ঞদ্বিষপত্রৈঃ সর্কসৌভাগ্যদায়িনীম্ ॥ কদম্বাদৌ গিরিস্মুতাং পৌধে কুরুবকৈর্বজ্জেৎ । কপূরাদঃ কুশরাদৌ মল্লিকাদস্তকার্ঠকৃৎ ॥ মাষে স্মুতদ্রাং কহ্লারৈষু তাশৌ মণ্ডকপ্রদঃ । গীতিময়ং দস্তকার্ঠং ফাল্গুনে গোমতীং যজ্জেৎ । কুশ্লেঃ কুহ্মা দস্তকার্ঠং ক্ষীরাশঃ শঙ্খলীপ্রদঃ । বিশালাক্ষ্যং দমনকৈশ্চৈত্রে কাশারসপ্রদঃ ॥ দধিপ্রাশৌ দস্তকার্ঠং নাগরং শ্রীমুখীং যজ্জেৎ । বৈশাশে কর্ণিকারৈশ্চ অশোকেশৌ বরপ্রদঃ ॥ জ্যৈষ্ঠে নারায়ণীমর্চেক্ষতপত্রৈশ্চ খণ্ডদঃ । লবঙ্গাশ্চ তজ্জাদ আবাচে মাধবীং যজ্জেৎ । তিলাশৌ বিষ্ণপত্রৈশ্চ ক্ষীরান্নবটকপ্রদঃ ॥ উডুম্বরং দস্তকার্ঠং গর্গাখ্যং শ্রাবণে শ্রিয়ম্ । দস্তকার্ঠং স্বর্ণশাকঃ ক্ষীরাদৌ হ্যস্তমাং যজ্জেৎ । পল্লৈর্ষজ্জেৎ ভাদ্রপদে শৃঙ্গদাশৌ গুণাদিদঃ । রাজপুত্রীক্ষাষযুক্তি জ্বাপুশ্পৈশ্চ জীবকৈঃ ॥ প্রাশয়েন্নিশি নৈবেদ্যং কুশরৈঃ কার্তিকে যজ্জেৎ । জাতি-পুশ্পৈঃ পর্জ্ঞাক্ষ পঞ্চগব্যশনো যজ্জেৎ ॥ স্মৃতৌদনঞ্চ বর্ষান্তে সপত্নী-

\* পুরোহিত ভবিষ্যপুরাণের বচনানুসারে জ্যৈষ্ঠমাসে রস্তাতৃতীয়া ব্রত করিতে হয় । কথার বর্ণনানুসারে অঞ্জহারণ বাসে বুঝাইতেহে । আনন্না কিন্তু স্থান বিশেষে উক্তর মাসেই আরম্ভ করিতে দেখিয়াছি । যেখানে যে মাসে আরম্ভ করিবার রীতি আছে, তথায় তাহাই করিবে, ইহাতে কোন অর্থাভাব নাই । উক্তর পুরাণের বচ ।

কান্ দ্বিকান্ যজ্ঞেৎ । উমামহেশ্বরং স্বাৰ্ণং লবণে তু শুভ্রে স্থিতম্ ॥ বহুস্বপ্নে-  
সুবর্ণাশ্চৈ রাত্রৌ চ কৃতজাগরঃ । গীতবাত্মৈৰ্ব্যজ্ঞেৎ প্রাতর্গবাত্মং সৰ্বমাণুয়াৎ ॥  
ইতি ব্রহ্মবৈবৰ্ত্তপুরাণে বিধিমুখবিনির্গতরজ্জাতৃতীয়া-ব্রতকথা সমাপ্তা ॥

## হরিতালিকা ব্রত ।

এই ব্রত শুক্লাকালে ভাদ্রমাসের হস্তানক্ষত্রযুক্তা শুক্লা তৃতীয়াতে গ্রহণ  
করিতে হয়। তৎপরে প্রতিবৎসরের ভাদ্রমাসের শুক্লা তৃতীয়াতে এই ব্রত  
আচরণ করিবে, তাহাতে হস্তানক্ষত্রযুক্ত না হইলেও করিবে। তাহার  
প্রমাণ,—

এবং বিধায় যা নারী কুরুতে বৎসরং প্রতি । ইতি পদ্মপুরাণম্ ॥

প্রতিবৎসরে ব্রত করিবার বিধান হওয়াতে, হস্তানক্ষত্রযুক্ত না হইলেও  
ব্রতচরণ করিবে।

স্ত্রীগণ আজীবনকাল এই ব্রত করিবে, যদি ইহা না করিয়া ভাদ্র-শুক্লা-  
তৃতীয়াতে ভোজন করে, তবে সে সপ্তজন্ম বক্ষ্যা ও পুনঃপুনঃ জন্ম-জন্মান্তরে  
বিধবা হয়। তাহার প্রমাণ,—

নারী ভাদ্রতৃতীয়ায়ামাহারং কুরুতে যদি ।

সপ্ত-জন্ম ভবেদ্বক্ষ্যা বৈশব্যাক্ষ পুনঃপুনঃ ॥ পদ্মপুরাণম্ ।

ব্রতের পূর্বদিন, অর্থাৎ দ্বিতীয়াতে সংযম, ব্রতের দিন উপবাস ও তৎপরে  
দিবস ত্র্যক্ষণভোজন করাইয়া স্বয়ং পারণ করিবে।

এই ব্রতের পূজাক্রম ভবানী-শঙ্করের মূর্ত্তি বালুকা দ্বারা গঠন করিবে। দানের  
ক্রম বংশ নির্দিষ্ট তিনটা পাত্র (ঝুড়ি বা চুবুড়ি ইত্যাদি) স্মৃত-ভক্ষিত  
পক্ষ্মে পূর্ণ করিবে, অনন্তর উহাতে সাতটা শাখ এবং একখানা বস্ত্র দিবে।

পূজা-পদ্ধতি । স্বস্তিবাচনাদি করিয়া সঙ্কল্প করিবে।

বিষ্ণুর্নমোহ্য ভাদ্রে মাসি শুক্রে পক্ষে হস্তানক্ষত্রাদি-  
করণকতৃতীয়ায়ান্তিথৌ অমুকগোত্রা শ্রীঅমুকোদেবী ভবানী-  
শঙ্করপ্রীতিকামা গণেশাদিনানাদেবতাপূজাপূর্ব্বকহরিতালিকা-  
ব্রতমহং করিষ্যে ।

অনন্তর যথাবিধানে গণেশাদি দেবতাগণকে পূজা করিয়া, ধ্যান করতঃ বালুকানির্ধৃত মূর্তিতে ভবানী-শঙ্করের পূজা করিবে ।

আবাহন-মন্ত্র—এহেহি ভগবন্ দেব পার্শ্বত্যা সহিত প্রভো । বালুকাবিহিতে স্থিত্বা ‘পূজাং গৃহ প্রসীদ মে । শিবায়ৈ সর্বমঙ্গলৈশ্চ শিবরূপে নমো নমঃ । শিবে সর্বপ্রদে দেবি শিবরূপে নমোহস্ত তে ॥ শিবরূপে নমস্তভ্যং শিবায়ৈ সততং নমঃ । নমস্তে ব্রহ্মরূপিণ্যৈ জগদ্ধাত্র্যৈ নমোনমঃ । সংসারভীতিবিচ্ছেদাজ্জাহি মাং সিংহবাহিনি ॥ যস্মিন্ গেহে ময়া দেবি অর্চিতাসি মহেশ্বরি । রাজ্যসৌভাগ্যদা তত্র প্রসম্ম ভব পার্শ্বতি ॥

অনন্তর অষ্টশক্তি'র পূজা করিবে । অষ্টশক্তি যথা—

প্রভা ময়া জয়া সৃষ্টিা বিগুহ্বা নন্দিনী তথা ।

সুপ্রভা বিজয়া চৈব শক্তয়োহষ্টৌ প্রকীৰ্ত্তিতাঃ ॥

প্রভা, ময়া, জয়া, সৃষ্টিা, বিগুহ্বা, নন্দিনী, সুপ্রভা এবং বিজয়া এই অষ্টশক্তি ।

অনন্তর বংশ-পাত্র-পূর্ণ পক্কান্নাদি উৎসর্গ করিয়া, পুষ্পাঞ্জলিত্রয় প্রদান-পূর্বক কথা শ্রবণানন্তর দক্ষিণাস্ত করিবে ।

ব্রতকথা—কৈলাসশিখরে রম্যে গৌরী পৃচ্ছতি শঙ্করম্ । গুহ্বাদ্ গুহ্বতরং গুহ্বং কথয়স্ব মহেশ্বর ॥ সর্কেষাং সারধর্ম্মঞ্চ স্মরায়াসং মহৎফলম্ । প্রসন্নো যদি মে নাথ তদা ক্রুহি মমাগ্রতঃ ॥ কেন বা হং ময়া প্রাপ্তস্তপো-দানব্রতেন বা । অনাদিনিধনো দেব ভর্তৃষ্মৈ জগৎপ্রভুঃ ॥ ঈশ্বর উবাচ । শৃণু দেবি প্রবক্ষ্যামি তবাগ্রে ব্রতমুত্তমম্ । গুহ্বঞ্চ মম সর্বস্বং কথয়ামি তব শ্রিয়ে ॥ তথা উড়ুপতিশচন্দ্রে উগ্রাণাং ভানুরুত্তমঃ । বর্ণনাঞ্চ যথা বিপ্রোঁ দেবানাং বিষ্ণুরুত্তমঃ । নদীনাঞ্চ যথা গঙ্গা পুরাণানাঞ্চ ভারতম্ । বেদানাঞ্চ যথা সাম ইন্দ্রিয়াণাং মনো যথা ॥ পুরাণং বেদসর্বস্বমাগমেন যথোদিতম্ । একাগ্রেণ শৃণুষেদং যথা দৃষ্টং ব্রতং স্তম্ ॥ যস্য পুণ্যপ্রভাবেষ স্বং মাং প্রাপ্তবতী শ্রিয়ে । তৎসর্বং কথয়িষ্যামি যথা দৃষ্টং পুরা ব্রতম্ ॥ ভাদ্রে মাসি সিতে পক্ষে তৃতীয়া ব্হক্তসংযুতা । তস্যানুষ্ঠানমাত্রেণ সর্বপাপাং প্রমুচ্যতে ॥ শৃণু দেবি স্বয়া পূর্বং

মাং যদ্ব্যধা বা কৃতং ব্রতম্ । তৎসৰ্বং কথয়িষ্যামি যথা দৃষ্টং হিমাচলে ॥  
 পার্কিত্যবাচ । কথং কৃতং ময়া পূৰ্বং ব্রতানাং ব্রতমুত্তমম্ ॥ তৎসৰ্বং কথ্যতাং  
 সত্যং মৎসমীপে মহেশ্বর । তৎসৰ্বং শ্রোতুমিচ্ছামি তৎসকাশ্যং পুরা ব্রতম্ ॥  
 ঈশ্বর উবাচ । অস্তি তত্র মহাদেবু হিমবান্নগ উত্তমঃ । নানাতুমিসমাকীর্ণো  
 নানাক্রমলতাকুলঃ ॥ নানাপক্ষিসমায়ুক্তো নানামৃগবিচিত্রিতঃ । তত্র দেবাশ্চ গন্ধৰ্ব্বাঃ  
 সিদ্ধচারণ-গুহুকাঃ ॥ হিমবাংশ্চ স্নসম্পন্নো গন্ধৰ্ব্বৈর্গীততৎপটৈঃ । স্ফটিকৈঃ  
 কাঞ্চনৈঃ শৃঙ্গৈর্শিবৈর্দূর্ঘ্যভূষিতৈঃ ॥ বিরাজমানৈঃ শিবরৈস্তথা বৃক্ষৈঃ সমধিতঃ ।  
 সুবর্ণবেদীরচিতো দিব্যধ্বজবিচিত্রিতঃ ॥ অপ্সরোগীতনৃত্যৈশ্চ শোভিতো যো  
 নগেশ্বরঃ । তত্রোগ্রং পার্কিতী বালা আচরন্তী মহন্তপঃ ॥ অকৃদ্বাদশসম্পূৰ্ণং  
 ধূমপানমধোমুখী । সংবৎসরে চতুষষ্টি পকপর্ণশনং ত্বয়া ॥ মাষে মাসি জলে ময়া  
 বৈশাখে চাগ্নিসেবিনী । শ্রাবণে চ বহিবীসা অন্নপানবিবজ্জিতা ॥ দৃষ্ট্বা তাং জনকস্তে  
 বৈ চিন্তয়া ছুঃখিতোহভবৎ । কশ্মৈ দেয়া চ মে কন্ঠা ইতি চিন্তাপরোহভবৎ ॥  
 সৌবনস্থতিচার্বকী দেবস্তাপি চ ছল্লভা । মধ্যেষপি ময়া দেব ব্রহ্মবিষ্ণুতবাদিষু ॥  
 তস্তৈবং চিন্তয়ানস্ত নারদো মুনিরাযযৌ । তত্রার্থং বৈষ্ণবং পাশ্চ নারদায় দর্শো  
 গিরিঃ ॥ নমস্কৃত্যাসনং দত্ত্বা কুশলাগুবদন্তদা ॥ হিমবানুবাচ । কিমর্থমাগতো দেব  
 উচ্যতাং মুনিসত্তম । মম ভাগ্যে ন সঞ্জাতং তব চাগমনং মুনে ॥ নারদ উবাচ ।  
 হিমবন শৃণু মে কার্যং বিষ্ণুনা প্রেষিতোহুহম্ । কন্ঠার্থং চাগতা হুত্র তব পাশ্চে  
 হিমাচল ॥ বিষ্ণুনা প্রার্থিতে কন্ঠা তব যা বর্ততেহুহনা । বিষ্ণবে দীয়তাং কন্ঠা  
 চান্বাকং রোচতে বরম্ ॥ যোগ্যং যোগ্যায় দাতব্যং কন্ঠারভ্রমিদং ত্বয়া । বাসুদেব-  
 সমো নাস্তি ব্রহ্মা শক্ৰো মহেশ্বরঃ । শ্রীয়ে কন্ঠা প্রদাতব্যাদীয়তাং যদি  
 রোচতে ॥ হিমবানুবাচ । বাসুদেব-সমো নাস্তি কন্ঠাং প্রার্থয়তে পুনঃ ।  
 তদা ময়া প্রদাতব্য ত্বয়া চোক্তা বিশেষতঃ ॥ হিমাংদেবচনং শ্রুত্বা বৈকুণ্ঠং  
 নারদো যযৌ । গীতাধরধরং দেবং শশ্বচক্রগদাধুজম্ ॥ কৃতাজ্জলিপুটো  
 ভূয়া মুনীন্দ্রঃ প্রত্যভাবত ॥ শৃণু দেব মহৎ কার্যং বৈবাহিক-পরো তব ।  
 হিমবান্ভ্রগীতাক্যং তৎসৰ্বং জ্ঞয়তাং মম ॥ ইয়ং কন্ঠা ময়া দেয়া দেবায় ধনু  
 বিষ্ণবে । ইত্যুক্ত্বা বাসুদেবং তং তস্মাচ্চ নারদো বিভূম্ ॥ তত্রৈব পার্কিতী  
 বালা আচরন্তী মহন্তপঃ । হিমবৎপূরিতে স্বর্গে জ্ঞাপিতে চ বিচিত্রিতে ॥ তদগ্রে  
 পার্কিতী বালা পিভূরঙ্কং সমাশ্রিতা । অথ শ্রুত্বাপি তদ্বাক্যং পার্কিতী ছুঃখিতা-  
 ভবৎ ॥ ছুঃখভারত্ৰিসম্ভোগং সখী তাং পর্যাপুচ্ছত । সখ্যাবাচ । দেবি স্বং  
 ১) কন্ঠাং সত্যং ক্ৰেহি বরাননে । তদ্রং পশ্যামি তে ভদ্রে করিয়েহং



ন সংশয়ঃ ॥ পার্কীত্বাচ । ময়া স্ফুরিতং কার্যং তত্তাতেন রথা কৃতম্ ॥ তন্মাদেহ-  
 পরিত্যাগং করিস্তেহহং ন সংশয়ঃ ॥ পার্কীত্বাচনং স্ফুরা সখী বচনমব্রবীৎ ।  
 পিতা যচ্চ ন জানাতি গম্মস্থামি চ তদ্বনম্ ॥ ইত্যেবং সময়ং কৃৎয়া গতা  
 সখ্যা মহাবনম্ ॥ পিতা চাকারয়ামাস হিমবাংস্ত গৃহে গৃহে । কৈকী নীতাহি  
 সা বালা দেবদানবকিন্নরৈঃ ॥ নারদাশ্রে কৃত্যং সত্যং কিং দাস্তে গরুড়ধ্বজে ।  
 ইত্যেবং চিন্তয়ামাস মুচ্ছয়া পতিতো ভুবি ॥ হাহা কৃৎয়া ততো লোকাঃ  
 প্রধাবন্তো গিরিং প্রতি । কিমর্থং পতিতস্বং হি কথয়স্ব মহাগিরে ॥ গিরিঃ  
 সংপ্রাহ হুঃখেন কতা কেনাপি মে হতা । দষ্টা বা কালসর্পেণ সিংহ-  
 ব্যাঘ্রেণ বা হতা ॥ ন জানে ক গতা গৌরী দুষ্টেন কেন বা হতা । সৰুম্পঃ  
 শোকসন্তোষো বাতেনৈব যথা তরুঃ ॥ ততো গিরিশ্চ তাং পুত্রীমশ্বেষ্টুং নির্জনং  
 বনম্ । স্বং গতাসি বনং যোরং নির্জনং ভয়সঙ্কুলম্ ॥ ব্যাঘ্রসিংহগজকুববৃগ-  
 পক্ষিগণাকুলম্ ॥ দৃষ্টী তত্র সমাগম্যা তস্তাস্তীরে সুমধ্যমে । উপবিষ্টা সখীসার্ক-  
 মলাহারবিবর্জিতা ॥ বালুকান্তিঃ কৃতা মূর্তিঃ পার্কীত্যা সহিতস্ব মে । মাসি  
 ভাদ্রপদে চৈব তৃতীয়া হস্তসংযুতা ॥ তস্তাস্ত পূজনং কৃৎয়া ফলপুষ্পৈঃ সচন্দনৈঃ ।  
 নৈবেদ্যং কল্পয়িত্বা তু নমস্কৃত্যা মহেশ্বরম্ ॥ বংশপাত্রত্রয়ং কৃৎয়া পকারেন প্রপূরি-  
 তম্ । বস্ত্রেণ চ সমায়ুক্তং সপ্তপাত্রসমধিতম্ ॥ একং বিপ্রায় দাতব্যং দক্ষিণাভিঃ  
 সমধিতম্ । তত্র গীতেন বাঞ্ছন রাত্রৌ জাগরণং কৃতম্ ॥ তেন ব্রতপ্রভাবেণ  
 চিত্তঞ্চ চলিতং মম ॥ সংপ্রাপ্য দেবি তত্রৈব যত্র ত্বং সখিভিঃ সহ । প্রসন্নোহস্মি  
 ময়া প্রোক্তং বরং বরয় সূত্রতে ॥ পার্কীত্বাচ । যদি দেব প্রসন্নোহসি  
 তর্জী ভবতু মে হরঃ । তথেষ্ট্যক্তা ময়া দেবি কৈলাসাৎ পুনরাগতং ॥ ততঃ  
 প্রভাতে সম্প্রাপ্তে নদীকূলং সমাগতা । পারগঞ্চ কৃতং তত্র যদ্বৃত্তং বনগোচরং ॥  
 তত্রৈব স্বং প্রসুপ্তাসি সখ্যা সার্কিং বরাননে । হিমবানপি তং দেশমাজগাম  
 স্বনং বনম্ ॥ অতত্রৈব চতুর্দিক্ পানভোজনবর্জিতম্ । দৃষ্টী তত্র নদীতীরে  
 প্রসুপ্তং কত্বকাত্রয়ম্ ॥ তাসাং সমীপমাগত্য রোদনং কৃতবান্ গিরিঃ ।  
 সিংহব্যাঘ্রাদিসংযুক্তং কিমর্থং বনবাসিনী ॥ পার্কীত্বাচ । শৃণু তাত ময়া  
 জাতং মাং দাস্ততীখরার চ ॥ তদস্তথা কৃতং তাত তেনাহং বনমাগতা ।  
 তথেষ্ট্যক্তা হির্মবতা নীতা সা চ গৃহং প্রতি ॥ ততো দষ্টা স্বম্মাকং  
 যথা বৈবাহিকো বিধিঃ । তেন ব্রতপ্রভাবেণ সৌভাগ্যং সাধিতং স্বয়া ॥  
 ত্বাদৌ ব্রতরাজস্ব কস্তাপি ন নিবেদিতঃ । তেন তু ব্রতরাজস্ব বিধিরেস  
 প্রচোদিতঃ ॥ আদিভির্হরিতা যশাস্তমাং সা হরিতালিকা । পার্কীত্বাচ ॥

নামেদং কথিতং দেব বিধিং জ্ঞাহি মম প্রভো । কিং পুণ্যং কিং ফলং  
 তস্ত কেন বা ক্রিয়তে ব্রতম্ ॥ ঈশ্বর উবাচ । শূণু দেবি প্রযত্নেন যদি  
 সৌভাগ্যমিচ্ছসি । তোরণাদি প্রকর্তব্যং কদলীস্তম্ভমস্তিতম্ ॥ আচ্ছাভ পট্ট-  
 বস্ত্রেণ নানাবর্ণৈর্কিচিচ্চিত্তম্ । চন্দনেন সুগন্ধেন লেপয়েদিহমগুপম্ ॥ পুষ্প-  
 মালা প্রদাতব্য্য নানাপুষ্পৈর্বিনির্মিতা । শঙ্খভেরীমৃদঙ্গাংশ্চ বাদয়েৎস্বহৃৎনির্ভরৈঃ ॥  
 নানামঙ্গলগীতঞ্চ কর্তব্যং মম সঙ্গনি । স্থাপয়েদ্বানুকাপিণ্ডং পার্শ্বত্যা সহিতম্  
 মে ॥ পূজয়েৎস্বহৃতিঃ পুষ্পৈঃ সুগন্ধৈশ্চ তথোত্তমৈঃ । ধূপদীপাদিকং কুৰ্যাদারা-  
 ত্রিকং তথৈব চ ॥ ততস্ত ঘৃতপক্কান্নং নৈবেদ্যং তত্র দাপয়েৎ । ফলানি বীজজাতানি  
 প্রদাতব্যানি যত্নতঃ ॥ পূগীফলং সতাম্বুলং কপূ রেণ চ সংযুতম্ । মাজু [ আজি ]  
 ফলং লবঙ্গাদি গন্ধকৈব প্রদাপয়েৎ ॥ সৰ্বং তত্র প্রক্ৰিপ্যাথ মস্ত্রেণানেন পূজয়েৎ ।  
 শিবায়ৈ সৰ্বমঙ্গলৈশ্চ শিবরূপো নমো নমঃ ॥ শিবে সৰ্বপ্রদে দেবি শিবরূপে  
 নমোহস্ত তে । শিবরূপে নমস্তভ্যং শিবায়ৈ সততং নমঃ ॥ নমস্তে ব্রহ্মরূপিণ্যে  
 জগদ্ধাত্রে নমো নমঃ । সংসারভীতিবিচ্ছেদাজ্ঞাহি মাং সিংহবাহিনি ॥ যস্মিন্  
 গেহে ময়া দেবি অর্চিতাসি মহেশ্বরি । রাজ্যসৌভাগ্যাদা দেবি প্রসঙ্গা ভব  
 পার্শ্বতি ॥ মস্ত্রেণানেন ভো দেবি পূজয়েৎস্বাং ময়া সহ । কথাং শ্রদ্ধা বিধা-  
 নেন স্থাপ্যং সর্পং নিবেদয়েৎ ॥ বংশপাত্রত্রয়ং কুৰ্ব্বা ঘৃতপক্কান্নপূর্বিতম্ । দক্ষিণাং  
 বস্ত্রসহিতামাচার্যায় প্রদাপয়েৎ ॥ ব্রাহ্মণায় চ দাতব্যং বস্ত্রেহুর্হিরণ্যকম্ ।  
 অগ্নেভ্যো দাপয়েৎ দানং নানালঙ্কারকং তথা ॥ কথাং শ্রদ্ধা পুনর্দেবি সৰ্ব-  
 পাপৈঃ প্রমুচ্যতে । সপ্ত-জন্ম ভবেদ্রাজ্যমবৈধবাং পুনঃপুনঃ ॥ সকুলায় চ  
 দাতব্যং ফলপুষ্পাদিদীপকম্ । কুৰ্ব্বা জাগরণং সম্যগ্দ্দৃশ্য দানানি ছুরিশঃ ॥  
 কুৰ্ব্বা ব্রতেশ্বরং দেবি সৰ্বপাপৈঃ প্রমুচ্যতে । সৌভাগ্যং লভতে পুণ্যং দারিদ্র্যঞ্চ  
 বিনশ্চতি ॥ নারী ভাদ্রতৃতীয়ায়ামাহারং কুরুতে যদি । সপ্ত-জন্ম ভবেৎস্বক্যা  
 বৈধব্যঞ্চ পুনঃপুনঃ ॥ দারিদ্র্যং পুত্রশোকঞ্চ কর্কশা দুঃখভাগিনী । বসতে  
 নরকে ঘোরে নোপবাসং করোতি যা ॥ কাঙ্কনে রাজতে তাম্বে তথা মৃদয়-  
 ভাজনে । দ্রব্যং দত্ত্বাং পুরো দেব্যাঃ পশ্যাৎ কুৰ্য্যাক্ষ পারণম্ ॥ এবম্বিৎ  
 যা কুরুতে চ নারী ত্রয়া সমান্য রমতে চ ভক্ত্যা । ভুক্ত্বা চ ভোগান্ বিবিধা-  
 নভীষ্টান্ সাংসৃজ্যমুক্তিং লভতে সুখানি ॥ অশ্বমেধসহস্রস্ত বাজপেয়শতস্ত চ ।  
 কথাশ্রবণমাত্রেণ তুল্যং ফলমবাপ্নুয়াৎ ॥ এতস্তে কথিতং দেবি যুবতীব্রতমুত্তমম্ ।  
 কোটিযজ্ঞকৃতং পুণ্যমস্তাভীষ্টানমাত্রেতঃ ॥

ইতি পদ্মপুরাণে হরিতারিকাব্রতকথা সমাপ্তা ।

এই ধ্যান করতঃ নিজ মস্তকে পুষ্পদামানস্তর, মানসপূজা ও অর্ঘ্যাদিস্থাপন করিয়া, পুনর্ধ্যান করতঃ যথাশক্তি উপচারে গৌরীদেবীর পূজা করিবে । অনস্তর শিবের ধ্যান করিয়া পূজা করতঃ আবরণদেবতার পূজাপূর্বক কথা শ্রবণ করিবে ।

**ব্রত-কথা ।**—যুধিষ্ঠির উবাচ । ব্রতেন কেন ভগবন্ মাননীয়া ভবি-  
 স্ত্যতি । পুত্রিণী চ ভবেন্নারী কেন বারোগ্যমার্গুয়াং ॥ শ্রীকৃষ্ণ উবাচ ।  
 আশ্বিনে গুরুপক্ষস্ত যা তিথিঃ স্মাচ্চতুর্ধিকা । মানদাত্রী তিথিঃ সা চ পুত্রিণী  
 তদব্রতেন চ ॥ যুধিষ্ঠির উবাচ । পুরা কেন ব্রতং চীর্ণং মর্ত্যে কেন প্রকাশিতম্ ।  
 পূজনং কস্ত দেবস্ত বিধানং বাপি কীদৃশম্ ॥ তৎসর্বং শ্রোতুমিচ্ছামি তন্মে  
 নিগদ সত্তম ॥ শ্রীকৃষ্ণ উবাচ । আসীৎ পুরা কৃতযুগে বশিষ্ঠো নাম বৈ দ্বিজঃ ।  
 তস্ম পত্নী সমাপ্যাতা স্মশীলা গুণশালিনী ॥ কদাচিতদতির্ষেণ মরীচেঃ সন্নিধিং  
 গত । প্রণম্য চ ঋষিং প্রাহ মান-প্রাপ্তি-ব্রতার্থিনী ॥ ঋষিঃ সম্যগ্ ব্রতং  
 প্রাহ যৎকর্তব্যং বিধানতঃ ॥ মরীচিকুবাচ । ইমে মাসি সিতে পক্ষে চতুর্থা  
 যা তিথিঃ শুভা । তস্মাৎ প্রপূজয়েদেবীং শঙ্করঞ্চ তথৈবচ । যথোপপন্ন-  
 জাতেন দ্রব্যোণ শ্রদ্ধয়াষিতা । মানপত্রদ্বয়ং নীত্বা নারী কুর্যাৎ ব্রতং মুদা ॥ এক-  
 পত্রে প্রযত্নেন পূজয়েদ্রপার্বতীম্ । অপবে তু হবিষ্ঠান্নং ভূঞ্জীত শ্রদ্ধয়াষিতা ॥  
 ব্রতান্তে পূজয়েদেবং স্বর্ণপত্রে বিশেষতঃ । ইহলোকে স্মরণং প্রাপ্য মানিনী  
 বহুপুত্রিণী । সা সর্বকুলমুদ্রত্য চান্তে য়াতি শিবালয়ম্ ।

ইতি ভবিষ্যোত্তরে মানচতুর্থাব্রত-কথা সমাপ্তা ।

## অথ পঞ্চমী ।

সা চতুর্থাযুতা গ্রাহা ॥ পঞ্চমী চ প্রকর্তব্য চতুর্থাসহিতা বিভো ॥ স্বান্দে ।  
 যে পঞ্চমী চতুর্থা এবং চতুর্থীর চন্দ্রযুক্তা, তাহাই গ্রাহা ।  
 চতুর্থাসংযুতা কার্য্যা পঞ্চমী পরম ন তু ॥ হারীতঃ ।  
 পঞ্চমীর সমস্ত কার্য্য চতুর্থাযুক্তাতেই করিবে, পরযুতা গ্রাহা নহে ।

## নাগপঞ্চমী ।

আষাঢ়ীপূর্ণিমা যা তু তৎপরং নাগপঞ্চমী ।

গৌণপ্রাবণকৃকা চ পঞ্চমী নাগপঞ্চমী ॥

ইয়ঞ্চ চতুর্থীযুতা গ্রাহ্য যুগ্মাৎ ।—উভয়দিনে পূর্বাঙ্কে যুদ্ধান্যূনপঞ্চমী-  
লাভে পূর্বদিনে পূজা যুগ্মাৎ ।

আষাঢ়ী পূর্ণিমার পর যে পঞ্চমী, তাহাকে নাগপঞ্চমী কহে । শাস্ত্রকারেরা  
গৌণশ্রাবণের কৃষ্ণা পঞ্চমীকে নাগপঞ্চমী বলিয়া নির্দেশ করিয়াছেন । ঐ  
পঞ্চমী উভয়দিনে পূর্বাঙ্কে পূজার যোগ্য প্রশস্তকাল প্রাপ্ত হউক বা না হউক,  
পূর্বদিনের চতুর্থীযুক্তা যে পঞ্চমী, তাহাতেই পূজাদি করিতে হইবে ।

স্তুপ্তে জনাৰ্দ্দনে কৃষ্ণে পঞ্চম্যাং ভবনাজ্জনে ।

পূজয়েন্মনসাদেবীং স্নুহীবিটপসংস্থিতাম্ ॥ দেবীপুরাণে ।

জনান্দীন শয়ন করিলে তাহার পর কৃষ্ণ পক্ষের যে পঞ্চমী, সেই নাগ-  
পঞ্চমী । ঐ পঞ্চমীতে গৃহাজনে (উঠানে) সীজবৃক্ষ স্থাপন করিয়া, তাহাতে  
মনসাদেবীর পূজা করিতে হয় । ইহাতে অষ্টনাগেরও পূজা কর্তব্য । ভাদ্র-  
মাসের কৃষ্ণা পঞ্চমী পর্যন্ত পূজা করা উচিত, ইহাতে সর্পভয় থাকে না ।

### মনসাপূজা-বিধি ।

গৃহাজনে বেদিকোপরি সীজবৃক্ষ স্থাপন করিয়া, নিত্যক্রিয়া সমাপনান্তে  
‘স্বস্তিবাচনপূর্বক “স্বর্ঘ্যঃ সোমঃ” মন্ত্র পাঠ করিয়া সঙ্কল্প করিবে । যথা—

বিষ্ণুরোম্ তৎসদত্ৰ অমুকে মাসি কৃষ্ণে পক্ষে পঞ্চম্যা-  
স্তির্থৌ অমুকগোত্রঃ শ্রীঅমুকদেবশর্মা সর্প-ভয়াম্ভাবকামো গণ-  
পত্যাদিনানাদেবতাপূজাপূর্বকমনসাদেবীপূজামহং করিষ্যে ।

“সঙ্কল্পিতার্থস্ত সিদ্ধিরস্ত” এবং “দেবো বো” ইত্যাদি মন্ত্র পাঠ করিয়া  
সামান্যার্থ্য ও আসনশুদ্ধাদি করিয়া গণেশাদি দেবতাদিগকে পূজাপূর্বক  
অঙ্কন্যাস করন্যাস করতঃ মনসাদেবীর ধ্যান করিবে । যথা—

ওঁ দেবীমম্বামহীনাং শশধরবদনাং চারুকাশ্তিৎ বদাংগাং

হংসারুঢ়ামুদারামরুণিতবসনাং সর্ষদাং সর্ষদৈব ।

স্মেরাশ্চাং মণ্ডিতাজ্জীং কনকমণিগণৈন গিরত্বৈরনেকৈ-

র্ষন্দেহহং সার্ষ্টনাগামুরুকুচযুগলাং ভোগিনীং কামরুপাম্ ॥

নিজ মস্তকে ধ্যানের পুষ্প প্রদানপূর্বক মানসোপচারে পূজা করিয়া অর্ঘ্য  
স্থাপনান্তর গীঠপূজা করিবে । পুংসায় ধ্যান করিয়া কুতাঞ্জলি হইয়া আবাহন  
করিবে ।

আবাহন-মন্ত্র ।—আস্তিকশ্চ মুনেশ্বাতর্জ্জগদানন্দকারিণি ।  
এহেহি মনসাদেবি নাগমাতনমোহস্ত তে ॥ আগচ্ছ বরদে  
দেবি সর্বকল্যাণকারিণি । স্নুহীশাখাং সমারুহ্য তিষ্ঠ পূজাং  
করোম্যহম্ ॥ ভগবতি মনসাদেবি ইহাগচ্ছ ইহাগচ্ছ ইহ  
তিষ্ঠ ইহ তিষ্ঠ, ইহ সমিহিতা ভব অত্রাধিষ্ঠানং কুরু, মম পূজাং  
গৃহাণ ।

এতৎ পাঠ্যং “ওঁ মনসাদেবী নমঃ”—এইক্রমে যথাশক্তি উপচারে পূজা  
করিয়া ছুঙ্কের দ্বারা স্নুহীবৃক্ষে মনসাদেবীকে স্নান করাইবে ।

স্নান-মন্ত্র ।—ওঁ ত্রৈলোক্যপূজিতাং দেবীং নাগাভরণ-  
ভূষিতাম্ । স্নাপয়ামি মহাভাগাং পুত্রাযুধনরুদ্রয়ে ॥

পুনর্বার চন্দনমিশ্রিত জলদ্বারা স্নান করাইবে ।

স্নান-মন্ত্র ।—ওঁ গন্ধচন্দনমিশ্রেণ তোয়েন নাগমাতরম্ ।  
স্নাপয়ামি মহাভাগাং সর্বসম্পত্তিহেতবে ॥

অতঃপর মালা, সিন্দূর ও মিষ্টান্নাদি নিবেদন করিয়া অষ্টনাগদিগকে  
পাণ্ডাদি দ্বারা পূজা করিবে ।

অষ্টনাগ ।—অনন্তো বাসুকিঃ পদ্মো মহাপদ্মশ্চ তক্ষকঃ ।

কুলীরঃ ককটঃ শঙ্খো হৃষ্টনাগাঃ প্রকীর্তিতাঃ ॥

অতঃপর মনসাদেবীকে পুষ্পাঞ্জলি প্রদানপূর্বক প্রণাম করিবে ।

প্রণাম-মন্ত্র—ওঁ অযোনিসন্তবে মাতর্মহেশ্বরস্তুতে শুভে ।  
পদ্মালয়েনমস্তভ্যং রক্ষ মাং রুজিনার্ণবাৎ ॥ আস্তিকশ্চ মুনে-  
মাতা ভগিনী বাসুকিস্তথা । জরৎকারুমুনেঃ পত্নী মনসাদেবি  
নমোহস্ত তে ॥

অনন্তর দক্ষিণাস্থ করিয়া সংহারযুজ্ঞা দ্বারা “মনসাদেবি ক্রমশ্চ” এইরূপে  
বিসর্জন করিবে ।

যাহার পিতা মাতা কি পূর্বপুরুষগণের যে কেহ সর্পদংশনে মরিয়াছেন,  
এই দিনে তাঁহাদের সর্পদংশনবিশুদ্ধিপূর্বক স্বর্গমনের নিমিত্ত নাগপূজা

করিতে হয় । পূজাদি সমস্তই পূর্ববৎ । কেবল সকলে একটু বিশেষ আছে,—  
যথা—

অদ্যেত্যাদি—অমুকস্য সপদংশনদোষবিমুক্তি পূর্বক-স্বর্গ-  
গমনকামো নাগানাং পূজনমহং করিষ্যে ।

অনন্তর সকলমন্ত্রাদি পাঠানন্তর উল্লিখিত অষ্টনাগগণের যথাশক্তি উপচার  
দ্বারা পূজা করিবে । নাগগণকে হৃৎ নিবেদন করিয়া দিতে হয় । ইহা নাগ-  
পূজার একটা বিশেষ উপচার ।

মনসাস্তোত্র ।—শ্রীনারায়ণ উবাচ । শ্রয়তাং মনসাখ্যানং যৎশ্রুতং  
ধর্মবক্তৃতঃ । কথ্য সা চ ভগবতী কশ্যপস্ত চ মানসী ॥ তেনেয়ং মনসা দেবী  
মনসা যা চ দীব্যতি । মনসা ধ্যায়তে যা বা পরমাশ্রমমীশ্বরম্ ॥ তেন সা  
মনসা দেবী যোগেন তেন দীব্যতি । আশ্বারামা চ সা দেবী, বৈষ্ণবী সিদ্ধ-  
যোগিনী ॥ ত্রিযুগঞ্চ জপস্তপ্তা কৃষ্ণস্ত পরমাশ্রমঃ । জরৎকারুশরীরঞ্চ বৃষ্টী যৎ  
ক্ষীণমীশ্বরঃ । গোপীপতির্নাম চক্রে জরৎকারুর্মিতি প্রভুঃ । বাহুিতঞ্চ দর্দৌ  
তশ্চৈ রূপয়া চ রূপানিধিঃ । পূজাঞ্চ কারয়ামাস চকার চ পুনঃ পুনঃ ॥ স্বর্গে  
চ নাগলোকে চ পৃথিব্যাং ব্রহ্মলোকতঃ । ভূশং জগৎসু গৌরী চ সুন্দরী চ  
মনোহরা ॥ জগদ্গৌরীতি বিখ্যাতা তেন সা পুজিতা সতী । শিবশিষ্যা চ সা  
দেবী তেন শৈবীতি কীর্তিতা ॥ বিষ্ণুভক্তাতীব শাস্ত্রবৈষ্ণবী তেন নারদ ॥  
নাগানাং প্রাণরক্ষিত্রী যজ্ঞে জন্মেজয়স্ত চ । নাগেশ্বরীতি বিখ্যাতা সা নাগ-  
ভগিনীতি চ ॥ বিষং সংহর্তুমীশা সা তেন বিষহরীতি চ । সিদ্ধং যোগং হরাৎ  
প্রাপ্তা তেনাপি সিদ্ধযোগিনী । অজ্ঞানজ্ঞানদাত্রীঞ্চ যুতসঞ্জীবনীং পরাম্ । মহা-  
জ্ঞানযুতাং তাঞ্চ প্রবদন্তি মনীষিণঃ ॥ আস্তিকস্ত মুনীন্দ্রস্ত মাতা সা চ  
তপস্বিনী । আস্তিকমাতা বিখ্যাতা জগৎসু সুপ্রতিষ্ঠিতা ॥ প্রিয়া, যুনের্জরৎ-  
কারোমুনীন্দ্রস্ত মহাশ্রমঃ । যোগিনো বিশ্বপূজ্যস্ত জরৎকারোঃ প্রিয়া ততঃ ॥  
ওঁ নমো মনসায়ৈ । জরৎকারুর্জগদ্গৌরী মনসা সিদ্ধযোগিনী । বৈষ্ণবী নাগ-  
ভগিনী শৈবী নাগেশ্বরী তথা ॥ জরৎকারুপ্রিয়া দেবী খ্যাতা বিষহরীতি চ ।  
মহাজ্ঞানযুতা চৈব সা দেবী বিশ্বপুজিতা ॥ স্বাদশৈতানি নামাসি পূজাকালে চ  
যঃ পঠেৎ । তস্ত নাগভয়ং নাস্তি তস্ত বংশোক্তবস্ত চ ॥ নাগভীতে চ শয়নে  
নাগগ্রাস্তে চ মন্দিরে । নাগক্লেতে মহার্ঘ্বে নাগবেষ্টিতবিগ্রহে ॥ ইদং স্তোত্রং  
পঠিষ্য তু যুচ্যতে নাত্রে সংশয়ঃ ॥ নিত্যং পঠেদ্বস্তং বৃষ্টী নাগবর্গঃ পলায়তে ।

দশলক্ষজপেনৈব স্তোত্রসিদ্ধির্ভবেন্নৃণাম্ ॥ স্তোত্রসিদ্ধির্ভবেদ্বশ্চ স বিবং  
তোক্তুমীশ্বর ॥ নাগৌষভূষণং কৃষ্মা স ভবেন্নাগবাহনঃ । নাগাসনো নাগভরো  
মহাসিদ্ধো ভবেন্নরঃ ॥

ইতি ব্রহ্মবৈবর্তপুরাণে প্রকৃতিখণ্ডে মনসাস্তোত্রম্ ।

## ঋষিপঞ্চমী-ব্রত ।

শুককালে ভাদ্রশুক্লা পঞ্চমীতে এই ব্রত আরম্ভ করিয়া প্রতি বৎসরের  
ভাদ্রশুক্লপঞ্চমীতে ব্রত করিয়া সপ্তমবর্ষে প্রতিষ্ঠা করিতে হয় । চতুর্থীর দিন  
সংযম করিয়া তৎ-পরদিবস ব্রতচরণপূর্বক শাকাহার করিবে ।

**পূজাবিধি ।**—প্রথমে স্বস্তিবাচন করিয়া সঙ্কল্প করিবে ।—

বিষ্ণুরোম্ তৎসদন্য ভাদ্রে মাসি শুক্রে পক্ষে পঞ্চম্যাস্তিখৌ  
অমুকগোত্রা শ্রীঅমুকীদেবী রজস্বলা-স্পর্শনদোষোপশমন-  
কামা অদ্যারভ্য সপ্তবর্ষ পর্যন্তং প্রতিবর্ষীয়ভাদ্রশুক্লপঞ্চম্যাং  
গণেশাদিনানা দেবতাসহিতসপ্তর্ষি-পূজাপূর্বকং ভবিষ্যপুরাণোক্ত-  
কথাস্রবণরূপঋষিপঞ্চমীব্রতমহং করিষ্যে ।

অনন্তর সঙ্কল্পের সূক্তাদি পাঠ করিয়া আসনগুহি, ভূতগুহি, অজ্ঞানাস-  
করণাসাদি করিয়া, গণেশ, শিবাদিপঞ্চদেবতা, আদিত্যাদি নবগ্রহ, ইন্দ্রাদি-  
দশদিকৃপাল প্রভৃতি দেবতাগণের পূজা করিয়া সপ্তর্ষিগণের পূজা করিবে ।  
যথা—কশ্যপায়, অত্রয়ে, ভরদ্বাজায়, বিশ্বামিত্রায়, গৌতমায়, জমদগ্নয়ে,  
বশিষ্ঠায় । স্তোত্র্যেকের যথাশক্তি উপচাবে পূজা করিয়া, বিষ্ণু ও লক্ষ্মীদেবীকে  
পূজা করিবে । অনন্তর ভোজ্য উৎসর্গ করিয়া কথা শ্রবণ করিবে । কথাস্তে  
দক্ষিণান্তে ও অচ্ছিদ্রাবধারণ করিবে ।

**ব্রত-কথা ।**—শ্রীকৃষ্ণ উবাচ । শৃণু রাজন্ প্রংক্ষ্যামি পঞ্চমীং ঋষি  
সংজিকাম্ । কথয়িষ্যামি যং কৃষ্মা নারী পাপাং প্রমুচ্যতে ॥ যুধিষ্ঠির উবাচ ।  
কীদৃশী পঞ্চমী কৃষ্ণ কথং বৈ ঋষিসংজিকা । পাতকান্মুচ্যতে কন্মানারী  
বহুকুলোস্তুব ॥ পাপানি চ বহুশ্চত্র বিঘন্তে কিল কেশব । রূপয়া ঋষি-  
পঞ্চম্যাং কন্মাং পাপাং প্রমুচ্যতে ॥ শ্রীকৃষ্ণ উবাচ । অজ্ঞানাজ্ জ্ঞানতো

বাপি বা স্ত্রী ভূয়াজ্জম্বলা। উপস্পৃশতি ভাণ্ডানি গৃহকৰ্ম্মণি সংস্থিতা ॥  
 প্রোগোতি সা মহৎপাপং যুতে চ নরকং ব্রহ্মণ ॥ শূণু তৎকারণং বধ্যৎ  
 বর্জ্য্যা নারী রজম্বলা। প্রোৎসার্যা দূরতঃ সাপি চাতুর্কর্ণেণ ভারত ॥ ব্রহ্ম-  
 হত্যাং পুরা শক্রে। ব্রহ্মং হত্বা মহাসুরম্। তথা বৈ রাজশার্দূল ত্রীড়িতো  
 ব্রহ্মহত্যায়া ॥ ব্রহ্মাণং সমুপাগচ্ছদাশ্বনঃ শুদ্ধিকারণাৎ। শুদ্ধিঞ্চ প্রার্থয়ামাস  
 তদা শক্রেঃ পিতামহাৎ ॥ ততো দেবৈঃ সহ ব্রহ্মা ক্ৰণং ধ্যাভ্বা চকার বৈ।  
 শুদ্ধিং শক্রেস্ত রাজেজ্ঞ 'প্রহষ্টেনাস্তুরাশ্বনা ॥ বিভজ্য ব্রহ্মহত্যাঞ্চ চতুর্দ্ধা চ  
 চতুর্মুখঃ। প্রক্ষিপ্য চ মহারাজ চতুঃস্থানেষু বৈ তদা। বহৌ তু প্রথমা  
 জ্বালা নদীষু পর্কতেষু চ। তথা রাজন্ শিলাম্বুস্ত উবরে চৈব পার্থিব ॥ ততো  
 রজম্বলা নারী প্রোৎসার্যা চ প্রব্রজতঃ। ব্রহ্মণঃ শাসনাৎ পার্শ্ব চাতুর্কর্ণেষ্ট  
 ভারত ॥ প্রথমেহহনি চাণ্ডালী দ্বিতীয়ে ব্রহ্মঘাতিনী। তৃতীয়ে রজকী  
 প্রোক্তা চতুর্থেহহনি শুদ্যতি ॥ অজ্ঞানাজ্ জ্ঞানতো বাপি জাতং সংসর্গ-  
 পাতকম্। তস্ত পাপস্ত নাশার্থং কার্যেয়ং ঋষিপঞ্চমী ॥ সর্কপাপপ্রথমনী  
 সর্কোপজ্ববনাশিনী। ব্রহ্মক্ষত্রিয়বিট্ত্রীভিত্ত্বং কার্যং প্রব্রজতঃ ॥

শ্রীকৃষ্ণ উবাচ। অথাগ্গদপি রাজেজ্ঞ প্রবক্ষ্যামি কথাস্তরম্ ॥ পুরা কৃতযুগে  
 রাজা বিদভায়াং বভূব হ। সেনজিন্নাম রাজর্ষিচ্চাতুর্কর্ণ্যস্ত পালকঃ ॥ তস্য  
 দেশে বসেদ্বিপ্ৰো বেদবেদোক্তপারগঃ। স্মিত্রো নাম রাজেজ্ঞ সর্কভূতহিতে  
 রতঃ ॥ ঋষিরতিঃ সদা স্বীয়কুটুম্বং পালয়েদসৌ ॥ তস্য ভার্যা চ সাধ্বী চ  
 পতিবাক্য-পরায়ণা। জয়শ্রীর্নামতঃ খ্যাভা বহুভৃত্যসুহৃৎসনা ॥ সুচরিত্রাথলা  
 ভৃত্যান্ সর্কবর্ণানপোষয়ৎ ॥ জয়শ্রীরপি রাজেজ্ঞ প্রারট্‌কালে স্মমথ্যমা।  
 ক্ষেত্রাদিনিরতাভীব ব্যাকুলীকৃতমানসা ॥ একদা চাশ্বনঃ প্রাগ্‌মত্নাকালং  
 ব্যলোকয়ৎ ॥ রজম্বলাপি সা রাজন্ গৃহকৰ্ম্ম চকার হ। ভাণ্ডাদীন স্পৃশতে পার্শ্ব  
 ঋতুপ্রাপ্তে তু ভামিনী ॥ কালেন বহুনা পার্শ্ব পঞ্চদং সমুপাগতা। তদভ্য  
 চৈব বিপ্রোহসৌ কালধর্ম্মমুপেযিবান্ ॥ এবং তৌ দম্পতী রাজন্ স্বকৰ্ম্মবশর্গৌ  
 তথা ॥ ভার্যা তু তস্ত বিপ্রস্ত ঋতুসম্পর্কদোষতঃ। শুনীযোনিম্নুপ্রাপ্তা  
 স্মিত্রোহপি নরেশ্বর। তস্তাঃ সম্পর্কদোষণ বলীবদৌ বভূব হ ॥ স্মিত্রস্ত  
 স্মতোহপ্যাসীদ্ গুরুশ্রবণে রতঃ। স্মতির্নাম ধর্ম্মায়া দেবতাতিথিপূজকঃ ॥  
 তস্ত তৌ পিতরৌ পার্শ্ব ঋতুসম্পর্কদোষতঃ। তির্ধ্যগ্‌যোনিম্নুপ্রাপ্তৌ কিঞ্চিৎ-  
 পুণ্যপ্রভাবতঃ। উর্তৌ জাতিশ্বরৌ রাজন্ বভূবভুরিরিন্দম ॥ স্মতসৌব গৃহে  
 নাতা জয়শ্রীঃ শুভকী তদা। আসীদ্রাজশুভা নিত্যং অরতী পূর্কপাতকম্ ॥



স স্মিত্রোহপি তাতশ্চ স্মতেত্ত নরেশ্বর । নিত্যং লাকলকর্ষী চ বলীবর্দো  
বভূব হ ॥ কয়েহহনি চ সংপ্রাপ্তে স্মতি সূত্রতঃ পিতুঃ । ভার্য্যাং চন্দ্রাবতী-  
নারীমুবাচ ব্রহ্মযাষিতঃ ॥ অথ ব্রাহ্মদীনং পিত্রোঃ কর্তব্যং চাক্রহাসিনি ।  
ভোক্তব্যং ব্রাহ্মণৈর্ভীকু পাকশুদ্ধিবিধীয়তাম্ ॥ তথা চ পাকশুদ্ধিবৈ কুতা স্বতর্জ-  
শাসনাৎ । মুক্তং পায়সভাণ্ডে চ সর্পেণ গরলং বিভো ॥ দৃষ্টা ব্রহ্মবধাভীতা  
শুনী ভাণ্ডং সম্পূশৎ ॥ দ্বিজভার্য্যা চ তদ্দৃষ্টা উক্কুকেনাজবান চ । পাক-  
শুদ্ধিশ্চ রাজেন্দ্র ব্রাহ্মণী চ পুনঃ কুতা ॥ ততো ভক্তেষু বিপ্রেষু আয়াতেষু  
নরাধিপ । উচ্ছিষ্টং ন প্রদত্তং হি শুনীস্পর্শস্ত দোষতঃ ॥ চন্দ্রাবত্যা নিপুণয়া  
নিন্দিত্বং ধরণীতলে । দ্বারস্থিতা যা চ শুনী উপবাসস্তদাকরোৎ ॥ ততো  
নিশি প্রবৃত্তায়াং সা শুনী ক্ষুত্ৰাষিতা । বসীবর্দমুপাগত্য ভর্তারমিদমব্রবীৎ ॥  
বুভুক্ষিতান্ত নাথাহং ন দত্তং ভোজনং মম । উচ্ছিষ্টং পুরিতং দ্বারি ক্ষুণা  
মাং পীড্যতে ধ্রুবম্ ॥ ততঃ প্রাহ স চানড্যান্ ভদ্রে পাপং ত্বয়া কৃতম্ । কিং  
করোমি ন শকোমি ভারবাহিব্রমাগতঃ ॥ ত্রীকৃষ্ণ উবাচ । তয়োঃ সংবদতো-  
রেবং মাতাপিত্রোর্নরাধিপ । শুশ্রাব স্মতিবার্য্যক্যং শুশ্রাশ্চ নিশি ভাষিতম্ ॥  
ততো রজ্ঞাৎ তৎকালে তেন দত্তং স্মভোজনম্ । স্বমাতরং বিদিত্বা তু দত্তবান্  
স্মতিস্তদা ॥ ততোহসৌ দুঃখিতঃ পুত্রো জাহ্নবস্থাং তদা তয়োঃ । মাতা-  
পিত্রোশ্চ রাজেন্দ্র ততোহসৌ প্রস্থিতো বনম্ । জাতুমিচ্ছন পূর্বকৃতং মাতা-  
পিত্রোশ্চ ভারত ॥ তত্র গয়া জ্ঞানবৃদ্ধানুধীন পরমথার্মিকান্ । প্রণিপত্যাব্রবী-  
দ্বাক্যং হিতকৈব তদা তয়োঃ ॥ স্মতিরুবাচ । কেন কশ্মবিপাকেন পিতরৌ  
মে তপোধনাঃ । ইমামবস্থাং সংপ্রাপ্তৌ মোক্ষ্যেতে চ ততঃ কথম্ । ঋষয়-  
উচুঃ । তব মাতা পুত্রা বিপ্র স্বগৃহে বালভাবতঃ । ঋতুপ্রাপ্তং বিদিত্বা তু  
সম্পর্কমকরোস্তদা ॥ তেন কশ্মবিপাকেন শুনীমোনিমুপাগতা । পিতা  
সম্পর্কদোষেণ বলীবর্দো বভূব হ ॥ ত্বং তয়োমুক্তিকামার্থং কুরুষ ঋষি-  
পঞ্চমীম্ । ভার্য্যায়া সহ বিপ্রেন্দ্র ঋষীন্ সংপূজ্য যত্নতঃ ॥ এতদ্ ব্রতে কুতে  
বিপ্র ঋষিপঞ্চমীসংজিতৈ । মোক্ষ্যেতে পিতরৌ পাপাৎ পূর্বজন্মসমুদ্ভবাৎ ॥  
স্মতিরুবাচ । কেনোপায়েন কর্তব্যং কিং দানং কশ্চ পূজনম্ ॥ ঋষয় উচুঃ ।  
নত্বার্দৌ চ স্মসংস্রাস্তা ঋষীন্ সংপূজয়েদধ্রুবম্ ॥ তাত্রপাজেষু সংস্থাপ্য  
শুভ্রবজ্রসমধিতান্ । ঘোড়শৈরুপচারৈশ্চ ঋষীন্ সংপূজ্য যত্নতঃ ॥ শাকা-  
হারশ্চ কর্তব্যো নীবারৈঃ শ্রামকৈস্তথা ॥ প্রাপ্তে ভাত্রপদে মাসি শুক্ল-  
পক্ষে তু পঞ্চমী । ঋতুসম্পর্কদোষাতু মুচ্যতে নাত্র সংশয়ঃ ॥ ত্রীকৃষ্ণ উবাচ ।

एतच्छुद्धा च सुमतिः पुनरप्याह तानुधीन् । केन चामो पुरा तीर्णं व्रतमेत-  
 न्मुनीश्वराः ॥ प्रोप्राक् कालमेतस्य व्रतस्यास्य सुतञ्जितः । विधानं कीदृशक्यास्त  
 तत् सर्वं व्रत सक्तमाः । अथ उचुः । शुभ्रु विप्रै यथार्थं वं पुरावृत्तं कथा-  
 स्तरम् । श्वेताश्वस्तु च सन्नादं ब्रह्मणा सह सुव्रत ॥ श्वेताश्व उवाच । अतानि  
 देवदेवेन व्रतानि विविधानि च । साश्रितं मे समाचक्षु सर्वपापप्रणाशनम् ॥  
 ब्रह्मोवाच । शुभ्रु राजन् प्रब्रह्म्यामि व्रतानां व्रतयुक्तम् । अविपक्ष्यतीति  
 ध्याता सर्वपापप्रणाशिनौ ॥ येन तीर्णेन राजेन्द्र नरकं नैव पश्यति ।  
 अत्रैवोदाहरस्त्रीमितिहासं पुरातनम् ॥ वैदेहोहोहूद्विजश्रेष्ठ उत क्व नाम  
 नामतः । तस्य भार्या सुशीलापि पतिव्रतपरायणा ॥ तस्याः स्थापत्या-  
 युक्त्याः पुत्रोऽपि अतभूषणः । अधीतवान् साक्षवेदान् धर्मशास्त्राणि सर्वशः ॥  
 समाने च कुले तेन सुता चापि विवाहिता । विवाहितैव सा देवी वैधव्यां  
 प्रोप्या सश्वरम् । सतीव्यं पालयन्ती सा हासते निजपितृगृहे । तस्मिन्  
 हृदये च संप्राप्ते पुत्रं संस्थाप्य वेश्मनि । गङ्गातीरे वनं प्रोप्या तत्र  
 तस्मै तया सह ॥ स तत्राध्यापयामास शिष्यान् वेदान् द्विजोत्तम । सुता च  
 कुरुते तत्र पितृशुश्रूषणं परम् ॥ पितृशुश्रूषणं कृत्वा परिश्रान्ता कदाचन ।  
 निशीथे किल संसृष्टा कृमिराशिरजायत ॥ तथाविधास्तु तां दृष्ट्वा विवज्रां  
 प्रसूतेर ह्विताम् । शिष्या निवेदयामासुस्तन्नात्रे करुणाविताः ॥ न जानीमो  
 वयं किञ्चिद्देवी साध्वी तथाविधा । कृमिराशिमयी जाता मात्रा च अति-  
 दुश्चते ॥ तद्वज्रपातसदृशं अस्त्रं शिष्टैरुदीरितम् । सन्नस्यमानसा शीघ्रं त-  
 समीपमुपागता ॥ सतीं तथाविधां दृष्ट्वा विललाप सुहृदिता ! मुञ्चिता ताप-  
 मासास्तु सुतां प्रोप्या च मायया ॥ कृणेन प्रोपुच्छेत्तस्या तामुथाप्या सुहृदय च ।  
 तामालिङ्ग्य च बाह्वभ्यां निष्ठे तां पितृरस्तिकम् ॥ स्वामिनमवदं साध्वी  
 केन हृष्टेन कर्षणा । निशीथे संप्रसृष्टेयं जायते कृमिसङ्घला ॥ एतच्छुद्धा  
 ततो वाक्यं मुनिर्धानपरायणः । जगत्वा निवेदयामास तस्याः प्राग्जन्मचेष्टि-  
 तम् ॥ अथिरुवाच । प्रागिरं सप्तमेहतीते जन्मनि ब्राह्मणी भूत्वा । नोऽसारा  
 च भाण्डेभ्यः सङ्गातापि रजश्चला ॥ तस्यास्तुपापभावेन जायते कृमिवधपुः ।  
 रजश्चलापि पापेन युक्ता भवति चानवे ॥ तथानया सतीसदाव्रतं दृष्ट्वा  
 समापितुम् । दृष्ट्वा व्रतप्रभावेण जाता द्विजकुले मम ॥ अवमानात् तस्यासा  
 कृमिराशिरुपागता ॥ एतस्ते कथितं सर्वं कारणं कथंकारुतम् ॥ सुशीलो-  
 वाच । दर्शनेनापि यस्यास्य विप्राणां धार्मिके कुले । जन्म बुद्धिधानाक

जायते ब्रह्मवर्षणम् ॥ अवज्जया प्रजायन्ते विग्रहे कुमिवाशः ॥ अविर्वाच ।  
 सुश्रीले शृणु तत्सम्यग् वतानां व्रतमुत्तमम् । येन चीर्णेन सहसा तन्नां  
 पापां प्रमुच्यते ॥ सुश्रीलोवाच । महाशर्षाकवन् नाम तद्व्रतं कथयस्व मे ॥  
 अविर्वाच । द्वांशत्रयावथांशं जायते नात्र संशयः । कुलानि च विवर्कन्ते  
 सम्पदं निरापदः । नभसो शुकपक्षे तु मदा भवति पक्ष्मी । नद्यादिषु तदा  
 ज्ञानं कृत्वा नियतमानसा । विधाय नित्यकर्माणि अवीन् स्वप्ना प्रपूजयेत् ॥ आप-  
 येद् विधिवत्कृत्या पक्वामृतसैः शूतैः । समाधाय शूतैर्वस्त्रैः सोपवीतैर्धवा-  
 विधि ॥ चन्दनाङ्ककपर्पुर्वैविलिप्य च सुगन्धिभिः । पूजयेद्विधिभिः पुष्पैर्गङ्ग-  
 धुपादिदीपकैः । ततो निवेदयेदन्नमर्ष्यां दद्यात् शूतैः कलैः ॥ कश्चाप्येह त्रि-  
 ष्टयस्यै विद्यामिन्द्रोहं गौतमः । जमदग्निवर्षिष्ठं सप्तैते अथयः स्वताः ॥  
 मया सम्पादितं तन्त्र्या गृहसुवर्ष्यं सप्त वै ॥ ब्राह्मणान् पूजयेत् सम्यग् वज्रालङ्क-  
 णादिभिः । दद्यात् संपूज्या गां तेषां पर्याङ्गं षुभवे वृषः ॥ पविष्याप्य सपत्नीक-  
 माचार्यां तं अशक्तिः ॥ कृत्वा पूर्वैर्ध्वान् सप्त सौवर्णान् वाज्रतांशुषा । पल-  
 मात्रान् मायमात्रप्रमाणांस्तान् अशक्तिः ॥ तर्जितः प्राप्य चान्द्रजामघ्ना दौष-  
 भागं भवेत् । विधवा तु प्रकूर्वात दौषनाशाय चान्ननः ॥ श्रोतव्यामिदमाधानं  
 शाकाहावं प्रकल्पयेत् । स्वातव्यं ब्रह्मचर्येण हृदि ध्यानपवारणः ॥ अनेन  
 विधिना सम्यक् सप्त वर्षाणि चाचरेत् ॥ ब्रह्मदो व्रतमध्ये वा ब्रह्मव्रते च  
 भामिनि । उद्द्यापनं कर्तव्यं अथवा कथयामि ते ॥ उद्द्यापनं विना  
 शीले नैव पूर्णं भवेत् फलम् । तन्नां सर्वप्रयत्नेन कुर्याद्दद्यापनं शूतम् ॥  
 मासि भाद्रपदे शुकचतुर्थ्यामेकशतम् । उपोषणं पक्वमां विधिवत् कर्तुं  
 मर्हसि । गृहीत्वा नियमं सर्वं दम्बधावनपूर्वकम् । अथयश्च प्रकर्तव्याः सौवर्णा  
 राजतांशुषा ॥ मण्डलं सर्वतोभद्रं देवतापूजनं तथा ॥ अत्रणं स्थापयेत् कूटं  
 नूतनं सुमनोहवम् । वज्रमुग्धेन संच्छ्रयं गङ्गाद्यैस्तं प्रपूजयेत् ॥ कङ्कश्यामाक-  
 मावांशं त्रीहिंगोधूमयुग्मकाः । यवांशच प्रगतव्या व्रतकर्माणि शोभनाः । सप्त-  
 याञ्च तिलैः सर्कं ब्राह्मणेश्याः प्रदापयेत् । पायसाज्जालैर्मुक्तं शतपत्रैः  
 समन्वितम् । सहसोमेति मन्त्रेण होमं कुर्यात् प्रवृत्तः ॥ अष्टौवशतं हवा  
 गां दद्यात् क्षिप्रतये । आचार्याब्रह्मविद्युभ्यां वज्रालङ्कारद्विधाः । अजुरीयं  
 राजेन्द्रे विंशत्यां न कावयेत् । अत्र गज् जायते पुण्यां तच्छृणु समाहितः ॥  
 सर्वतीर्थेषु यत्पुण्यां सर्वतीर्थेषु यत्फलम् । सर्वदानेषु यो धर्मस्तस्य  
 व्रतकारणात् ॥ कुरुते वा व्रतं नारी सा सम्यक् सुधमाप्नुयात् ॥ कुरुते वा व्रतं

পুত্রপৌত্রাদিসংযুতা । ব্রতশাস্ত্র প্রভাবেন জাতিং মরতি পুষ্কিকাম্ ॥ ইতি  
 শ্রদ্ধা ব্রতং চক্রে কন্যাকায়ৈ ফলং দদৌ । তৎফলস্ত চ সামর্থ্যাৎ তৎকৃপাৎ স্বর্গ-  
 মাপ সা ॥ এবং ক্রুতে ব্রতে বিপ্রে ঋষিপঞ্চমীসংজিতে । মোক্ষেন্যতে পিতরৌ  
 পাপাৎ পূর্বজন্মসমর্জিতাৎ ॥ ব্রতশ্চ ঋষিপঞ্চম্যাঃ পুণ্যেন দ্বিজসত্তম । ঋতু-  
 সম্পর্কজং পাপং ক্ষয়ং যাতি ন সংশয়ঃ ॥ ইতি শ্রদ্ধা তু স্মৃতিস্তৎসর্বং ঋষি-  
 ভাষিতম্ । গৃহে গহ্না ব্রতঞ্চক্রে সভাৰ্য্যাঃ শ্রদ্ধয়াষিতাঃ । কুহা সর্বং যথোক্তঞ্চ  
 যাতাপিত্রোঃ ফলং দদৌ ॥ ব্রতপুণ্যপ্রভাবেন পিতরৌ তৌ কুমোদিতাঃ ।  
 মুক্তৌ ভূপতিশাদ্দুল বিমানবরমাস্তিতৌ ॥ দিব্যাস্বরযবৌ ভূয়া গচ্ছন্তৌ ব্রহ্মণঃ  
 পদম্ । সূর্যমানৌ সুরগণৈব তস্মাশ্চ প্রভাবতঃ ॥ এতন্তে কথিতং রাজন্  
 ব্রতানাং ব্রতযুক্তম্ । ভ্রমপ্যেতদ্ব্রহ্মং কুহা সানুজঃ সঙ্গরে রিপুন্ ॥ জিহ্বা  
 দুর্ঘোষণাদীংশ্চ রাজ্যং প্রাপ্যসি নিশ্চিতম্ । দ্রৌপত্যা সহ ধর্ম্মায়ন্ সুপী ভব  
 মহামতে ॥ যে পঠন্তীদমাখ্যানং শৃণ্বন্তি শ্রদ্ধয়াষিতাঃ । কীর্ত্তয়ন্তি চ যে নিত্যং  
 তে মুক্তা নাত্র সংশয়ঃ ॥

ইতি ভবিষ্যোত্তরে শ্রীকৃষ্ণযুধিষ্ঠিরসংবাদে ঋষিপঞ্চমী ব্রতকথা সমাপ্তা ।

## শ্রীপঞ্চমী-ব্রত ।

পঞ্চম্যাং পূজয়েন্নস্মীং পুষ্পধূপান্নবারিভিঃ । মস্তাধারং লেখনীঞ্চ পূজয়েন্ন  
 লিখেত্ততঃ ॥ মাঘে মাসি সিতে পক্ষে পঞ্চমী যা শ্রিয়ঃ প্রিয়া । তস্তাং পূর্বাহ্ন-  
 এবেহ কার্য্যঃ সারস্বতোৎসবঃ ॥ সংবৎসরপ্রদীপে ।

এই দুই বচনানুসারে মাঘমাসের শুক্লা পঞ্চমীতে লক্ষ্মী সরস্বতী মস্তাধার  
 লেখনীপূজা করিয়া, সারস্বতোৎসব করিতে হয় ।

### সরস্বতী-পূজা ।

স্বস্তিবাচনপূর্বক “সূর্য্যঃ সোমো” এই মন্ত্র পাঠ কবতঃ সঙ্কল্প কবিবে ।  
 যথা,—

বিষ্ণুরোম্ তৎসদন্ত মাঘে মাসি শুক্রে পক্ষে পঞ্চম্যাস্তিথৌ  
 অমুকগোত্রঃ শ্রীঅমুকদেবশর্মা সরস্বতী-প্রীতিকামো গণপত্যাদি-  
 নানা দেবতা-পূজাপূর্বক—সরস্বতী-লক্ষ্মী-মস্তাধার—লেখনীপূজা-  
 কর্ম্মাহু করিবোঁ ।

পরে কৃতান্তলি হইয়া,—“ওঁ সঙ্কল্পিতার্থস্ত সিদ্ধিরন্ত” —এবং “ওঁ দেবো বো”—ইত্যাদি মন্ত্র পাঠ করিবে। তৎপরে সামান্তার্থ্য, আসনভক্তি, ভূতভক্তি, করস্তাস, অঙ্কনাসাদি করিয়া, গণেশ, শিবাদিগণদেবতা, আদিত্যাদি-নবগ্রহ, ইন্দ্রাদিদশদিকপাল প্রভৃতি দেবতাগণকে পাণ্ড অর্ঘ্যাদি দ্বারা পূজা করিবে।

মূর্তিমতী প্রতিমা হইলে, এই সময়ে ঘটস্থাপনপূর্বক চক্ষুর্দান \* ও প্রাণপ্রতিষ্ঠাদি করিয়া লইতে হয়। যথা—একটী বিঘপত্রে কিঞ্চিৎ কঙ্কল (কাজল) লইয়া, অত্র আর একটী বিঘপত্রের বৃন্ত (বোটা) দ্বারা ঐ কাজল দেবীর চক্ষুর মণিতে মূলমন্ত্র উচ্চারণপূর্বক প্রদান করণানন্তর, কয়েকগাছি দুর্কা ও কিঞ্চিৎ আতপতড়ুল একত্র লইয়া, দেবী-হৃদয়ে হস্তদ্বারা উহা সংস্থাপন করিয়া, এই মন্ত্র পাঠ করিবে।

ওঁ আং হ্রীং ক্রোং যং রং লং বং শং ষং সং হৌং হংসঃ  
সরস্বত্যাঃ প্রাণাঃ ইহ প্রাণাঃ । ওঁ আং হ্রীং ক্রোং যং রং লং  
বং শং ষং সং হৌং হংসঃ সরস্বত্যা জীব ইহ স্থিতঃ । ওঁ আং  
হ্রীং ক্রোং যং রং লং বং শং ষং সং হৌং হংসঃ সরস্বত্যাঃ  
সর্কেন্দ্রিয়াণি ইহ স্থিতানি । ওঁ আং-হ্রীং ক্রোং যং রং লং  
বং শং ষং সং হৌং হংসঃ সরস্বত্যা বাও মনশ্চক্ষুস্ত্বক-শ্রোত্র-  
দ্রাণপ্রাণা ইহাগত্য স্ত্বং চিরং তিষ্ঠন্তু স্বাহা ।

অতঃপর অস্পর্শিত ভাবে দেবীর গণ্ডনয়ের নিকট হস্ত রাখিয়া এই মন্ত্র পাঠ করিবে।

ওঁ. মনোজুতিজুর্ষতামাজ্যস্ত বৃহস্পতির্ষজ্জমিমাং তনো-  
তু । অরিষ্টং যজং সমিমাং দধাতু বিশ্বে দেবাস ইহ ঞ্চাদয়স্তা-  
মোম্ প্রতিষ্ঠ । অশৈ প্রাণাঃ প্রতিষ্ঠন্তু অশৈ প্রাণাঃ ক্ষরন্তু চ ।  
অশৈ দেবদ্বসঙ্ঘ্যায়ৈ স্বাহা ।

এইরূপে প্রাণপ্রতিষ্ঠা করিতে হয়। অত্র কোম দেবতার প্রাণপ্রতিষ্ঠা

\* ত্রিদয়নবিশিষ্ট দেবদেবীগণের অথবে উদ্ধৃতি নরনে কঙ্কল দিয়া চক্ষুর্দান করিবে।  
তিনয়ন হইলে অথবে দক্ষিণে পরে বাবে। \*

করিতে হইলেও সমস্ত এই প্রকার । কেবল দেবতার নামের স্থলে যে দেবতার প্রাণপ্রতিষ্ঠা করা হইবে, তন্মাম করিতে হয় ; আর পুংলিঙ্গ জ্বলিঙ্গভেদে শব্দরূপ স্বতন্ত্র হয় ।

অনন্তর অঙ্গস্তাসাদি করিয়া, দেবীর ধ্যান করতঃ নিজ মস্তকে পুষ্পপ্রদান, মানসপূজা, বিশেষার্থ্যস্থাপন, পুনর্ধ্যান ইত্যাদি পূর্ব পূর্ব পূজাক্রমানুসারে করিবে এবং পবে আবাহনাদি করিয়া ঘোড়শোপচারে পূজা করিবে । যদি প্রতিমার অভাব হয়, তবে শালগ্রামশিলায় অথবা ঘটে চন্দ্রদান ও প্রাণপ্রতিষ্ঠা না করিয়া পূজা করিবে ।

সরস্বতীর ধ্যান ।—**ওঁ তরুণশকলমিন্দোর্ঝ্বিত্রতী শুভ্রকান্তিঃ**

**কুচভর-নমিতাপ্তী সন্নিবন্ধা সিতাজ্জে ।**

**নিজ-করকমলোদ্যল্লেন্থনীপুস্তকশ্রীঃ**

**সকলবিভবসিদ্ধৈ পাতু বাগ্-দেবতা নঃ ।**

অনন্তর লক্ষ্মী, নারায়ণ, লেখনী ও মস্তাধার প্রভৃতির পূজান্তে দেবীকে পুষ্পাঞ্জলিত্রয় প্রদান করিবে । মন্ত্র যথা,—

**ওঁ সরস্বতৈ নমো নিত্যং ভদ্রকালৈ নমো নমঃ ।**

**বেদবেদাঙ্গবেদান্তবিদ্যাশ্বানেভ্য এব চ স্বাহা ॥**

**এষ মচন্দনপুষ্পবিল্বপত্রাঞ্জলিঃ ওঁ সরস্বতৈ নমঃ ।**

অতঃপর কৃতাঞ্জলিহইয়া প্রার্থনা মন্ত্র পাঠ করিবেঃ যথা,—

**ওঁ যথা ন দেবো ভগবান্ ব্রহ্মা লোকপিতামহঃ ।** হ্রাং  
পরিত্যজ্য সন্তিষ্ঠেৎ তথা ভব বরপ্রদা ॥ **ওঁ বেদাঃ শাস্ত্রাণি**  
**সর্কাণি নৃত্যগীতাদিকঞ্চ যৎ । ন বিহীনং হ্রয়া দেবি তুথা মে**  
**সস্ত সিদ্ধয়ঃ ॥ ওঁ লক্ষ্মীর্শ্বেথা ধরা তুষ্টির্গৌরী পুষ্টিঃ প্রভা**  
**ধৃতিঃ । এতাভিঃ পাহি তনুভিরষ্টাভির্গ্নাং সরস্বতি ॥**

অনন্তর প্রণাম করিবে ) প্রণামমন্ত্র যথা,—

**ওঁ সরস্বতি মহাত্মাণে বিত্তে কমললোচনে ।**

**বিশ্বরূপে বিশালাক্ষি বিদ্যাং দেহি সরস্বতি ॥**

অনন্তর দক্ষিণাঙ্গ ও অক্ষিত্রাবধারণ করিবে । যদি প্রতিমা হয়, তবে এই

সময় বিসর্জন করিবে। যথা,—ঈশানকোণে ত্রিকোণ মণ্ডল করিয়া সংহার মুদ্রা দ্বারা দেবতাকে আপন হৃদয়ে সংস্থাপন করতঃ “সরস্বতি কুম্ভ” এই মন্ত্র পাঠপূর্বক নিখাল্যপুষ্প হইতে একটা পুষ্প গ্রহণ করিয়া পূর্বোক্ত মণ্ডলোপরি পুষ্পটী রাখিয়া—“এতৎ পাণ্ডুং” ও নিখাল্যবাসিষ্ঠে নমঃ” এই ক্রমে পাণ্ডাদি উচ্ছিষ্ট নৈবেদ্য দ্বারা পূজা সমাপন করিবে। অনন্তর অচ্ছিদ্রাবধারণ ও বৈশুণ্যসমাধান করিবে।

## পঞ্চমী ব্রত ।

শুদ্ধকালে মাঘমাসের পঞ্চমীতে নারীগণ এই ব্রত আরম্ভ করিয়া ষড়্বর্ষ পর্যন্ত আচরণ করতঃ প্রতিষ্ঠা করিবে।

এই ব্রতের পূর্বদিন সংযম করিয়া তৎপরদিবস ব্রতচরণ করিবে। প্রথম দুই বৎসর অলবণ, পরে দুই বৎসর হবিষ্যন্ন ভোজন, তৎপরে এক বৎসর কলভোজন ও এক বৎসর উপবাস করিয়া প্রতিষ্ঠাচরণ করিবে। যথা—

পূজাবিধি ।—প্রথমে স্বস্তিবাচন করিয়া সঙ্কল্প করিবে। যথা—

অদ্যেত্যাদি মাঘে মাসি শুক্রে পক্ষে পঞ্চম্যাস্তিথাবারভ্য  
ষড়্বর্ষ-গর্ধ্যস্তং অমুকগোত্রা শ্রীঅমুকীদেবী পুত্রপৌত্রাবৈধব্য-  
বিপুল-ধনখাণ্ডাদি-লাভ-পূর্বক-বিষ্ণুলোক-প্রাপ্তিকামা প্রতি-  
মাসীয়-শুক্লপঞ্চম্যাং গণপত্যাদিনানাদেবতা—পূজাপূর্বকলক্ষ্মী-  
নারায়ণপূজনকথাশ্রবণরূপপঞ্চমীব্রতমহং করিষ্যে ॥

অনন্তর সঙ্কল্পের স্মৃক্তাদি পাঠ, অঙ্কস্থাস, করস্থাস, ছুতশুদ্ধি প্রভৃতি করিয়া গণেশ, শিবাদিপঞ্চদেবতা, আদিত্যাদিনবগ্রহ, ইন্দ্রাদিদশদিকৃপাল প্রভৃতি দেবতাগণকে পূজা করিবে। অনন্তর “ওঁ ধ্যায়ঃ সদা” ইত্যাদি নারায়ণের ধ্যান করিয়া পূজা করিবে।

লক্ষ্মীর ধ্যান ।—ওঁ লক্ষ্মীং গৌরবর্ণাং দ্বিভূজাং নবযৌবন-  
সম্পন্নাং পদ্মহস্তাম্ । পদ্মনেত্রাং পদ্মোপরিসংস্থ্যং নামালঙ্কার-  
ভূষিতামভয়বরদাং হরিপ্রিয়াম্ ॥

প্রথম ধ্যানের পুষ্প নিজ মস্তকে দিয়া মানসোপচারে পূজা করতঃ

বিশেষাৰ্থা স্বাপনপূৰ্বক পূজার উপকরণে ও নিজমন্তকোপরি সেই জল কিঞ্চিৎ ছিটাইয়া দিয়া পুনরায় ধ্যান করিয়া আবাহন করিবে । মন্ত্র যথা—

ওঁ ভগবতি লক্ষ্মীদেবি ইহাগচ্ছ ইহাগচ্ছ, ইহ তিষ্ঠ ইহ  
তিষ্ঠ ইহ সন্নিহিতা ভব মম পূজাং গৃহাণ ॥

“ওঁ মহালক্ষ্ম্যে বিদ্যুহে কমলায়ৈ ধীমহি । তন্নো দেবী  
প্রচোদয়াৎ ।”

এই মন্ত্রে শালগ্রামে দেবীকে স্নান করাইয়া যথাশক্তি উপচারে পূজা করতঃ তিনবার পুষ্পাঞ্জলি প্রদান করিয়া প্রণাম করিবে । অনস্তর ‘এতে গন্ধপুষ্পে ওঁ গণেশায় নমঃ, এইক্রমে কার্ত্তিকেশ্বায়, কুবেরায়, গুরবে, কেশবায়, অনন্তায়, মরুদ্ভ্যঃ, নদীভ্যঃ, নদেভ্যঃ, গৌৰ্ঘ্যাদিমাভ্যঃ, লবণাদিসমুদ্ভেভ্যঃ, গঙ্গায়ৈ, যমুনায়ৈ, হরয়ে, হরায়, বসুদেবায়, অষ্টবসুভ্যঃ সৰ্ব্বেভ্যো দেবেভ্যঃ, সৰ্ব্বাভ্যো দেবীভ্যঃ । এই সকল আবরণ দেবতাকে যথাশক্তি উপচার দ্বারা পূজা করিবে । অনস্তর মূলমন্ত্র যথাশক্তি জপ করিয়া ‘গুহ্যতিগুহ্য’ মন্ত্রে জপ সমাপণ করিয়া প্রণাম করিবে । মন্ত্র যথা,—

লক্ষ্মীস্বং সৰ্বদেবানাং যথা বসসি নিত্যশঃ । স্থিরা ভব  
তথা দেবি মম জন্মনি জন্মনি ॥ সৰ্বভূতহিতার্থায় যথা নারায়ণে  
স্থিতা । তথা স্বং পাহি মাং দেবি সৰ্বলক্ষণসম্ভবে ॥ লক্ষ্মীস্বং  
সৰ্বভূতানাং বরদাসি হরিপ্রিয়ে । যা গতিস্বংপ্রপন্নানাং সা মে  
ভূয়াস্বদর্চনাং ।

অনস্তর “নারদায় নমঃ” এই মন্ত্রে যথাশক্তি নারদের পূজা করিয়া ভোজ্যোৎসর্গ করিবে । যথা—

এতে গন্ধপুষ্পে যজ্ঞোপবীতান্বিতসোপকরণামান্নভোজ্যায়  
নমঃ । এতদধিপত্যে ত্রীবিম্ববে নমঃ । এতৎসম্প্রদানায়  
ব্রাহ্মণায় নমঃ । বিষ্ণুর্নমোহদ্য মাষে মাসি শুক্রে পর্কে পঞ্চম্যা-  
স্তিথৌ অমুকগোত্রা ত্রীঅমুকী দেবী যজ্ঞোপবীতান্বিতসোপ-  
করণামান্নভোজ্যমর্চিতং ত্রীবিষ্ণুদৈবতং যথাসম্ভব-গোত্রেনান্নে  
ব্রাহ্মণায়ান্নং দদে ।



অতঃপর কথা শ্রবণ করিবে ।—

**ব্রতকথা ।**—লোমশঃ যুনিশ্রেষ্ঠং বেদবেদাঙ্কপারগম্ । তিষ্ঠন্তং  
সহ শিষ্টৈশ্চ উপস। মণিপর্কিতে ॥ পৌলস্ত্যস্তত্র গয়া চ পপ্রচ্ছ যুনি-  
সত্তমম্ ॥ কেন বা হেতুনা নারী ত্তুরাণং ছলভা ভবেৎ । সৌভাগ্যং  
জায়তে কেন তন্মে কথয় বিস্তরাৎ ॥ লোমশ উবাচ । ভদ্রং প্রথিতরঞ্চেদং  
পৌরাণিকমমুত্তমম্ । শৃণুতাং পঠতাং নৃণাং সত্তো ছরিতনাশনম্ ॥ অয়তাং  
যুনিশার্দ্ধূল কথা পরমপাবনী । পুরা মধুবনে রম্যো নানারুক্সসমাকুলে ॥  
নানাংপক্সিসমাকীর্ণে পিকভ্রমবনাদিতে । তত্রাসীদেবদেবেশো মুরারিঃ প্রিয়য়া  
সহ ॥ অথ তত্র শুভেহরণ্যে নারদো ব্রহ্মণঃ স্মৃতঃ । তীর্থযাত্রাপরিশ্রান্তো  
বেদবেদাঙ্কপারগঃ ॥ পর্যটন্ বিবিধান্ লোকান্ মর্ত্যালোকং সমাগতঃ ॥  
তত্রস্থঞ্চ মহারুক্সমশ্বখং বহুশাখিনম্ । নারদঃ সমুপাগম্য বিশ্রামং কৃত-  
বাংস্ততঃ ॥ তস্ত্রাণোহতিশুভে স্থানে শীতলানিগসেবিতৈ । শয়ানং কমলা-  
ক্রোড়ে কৃষ্ণং দদর্শ নারদঃ ॥ প্রদক্ষিণং ততঃ কৃছা প্রণম্য চ যথাবিধি ।  
উবাচ বচনং কৃষ্ণং নারদো বিনয়াম্বিতঃ ॥ নারদ উবাচ । ব্রতেন কেন  
দেবেশ ন নারী দুঃখভাগিনী । স্থিরাং লক্ষ্মীঞ্চ সৌভাগ্যং প্রাপ্নোতি কথয়স্ব  
মে ॥ ততঃ পদ্মাং সমালোক্য কেশবো বাক্যমব্রবীৎ । অহং নিদ্রাঘিতো  
দেবি মুনয়ে কথ্যতাং স্বয়া ॥ লক্ষ্মীরুবাচ । ব্রতমস্তি মহাপুণ্যং স্বর্গীয়ং ভূবি  
দুর্লভম্ । দেবপত্নী-কৃতং পূর্বং স্বর্গাদৌ ব্রহ্মনির্শিতম্ ॥ শ্রীপঞ্চমীব্রতং  
নাম সর্ক্সপহরং পরম্ । তস্ত্রাশ্রষ্ঠানমাত্রেণ স্থিরাং লক্ষ্মীমবাগ্মুয়াৎ ॥ নারদ  
উবাচ । বিধিনা কেন বা দেবি কিং বা তত্র প্রপূজয়েৎ । কিয়ৎকালঞ্চ  
কর্তব্যং তন্মে ক্রহি হরিপ্রিয়ে ॥ লক্ষ্মীরুবাচ । মাঘে মাসি সিতে পক্ষে  
পঞ্চমী যা শুভা ভবেৎ । তস্ত্রামারভ্য কর্তব্যং যাবৎ ষড়্-বৎসরো ভবেৎ ॥  
স্বপনং শীতলৈস্তোয়ৈর্দিব্যগন্ধসমম্বিতৈঃ । পূজনং বিবিধৈঃ পুষ্পৈঃ ফলৈ-  
র্নানাবিধৈরপি ॥ পূজয়েৎ বিবিধৈর্ভোগৈঃ পায়সৈঃ পিষ্টকৈশ্চথা । সংবৎসর-  
মতীতে তু অগ্নাবাহুতিশ্চ নাম্ ॥ আশ্বমুদ্রমলবণম্ হবিব্যেণ স্বয়ং তথা । ফলে-  
নৈকস্ত কর্তব্যমুপবাসৈঃ প্রতীষ্ঠয়েৎ ॥ অনেন বিধিনা যা তু করোতি পঞ্চমী-  
ব্রতম্ । সপ্তদ্বীপ-পতেঃ পত্নী সা ভবেন্নাত্র সংশয়ঃ ॥ মাঘে মাসি সিতে পক্ষে  
পঞ্চমী যা প্রকীর্ষিতা । তস্ত্রাং পূজ্যা সদা লক্ষ্মীঃ কমলা কমলোদ্ভবা ॥  
অবৈষ্যঞ্চ সৌভাগ্যং ধনসম্পত্তি বর্দ্ধনম্ । পুত্রপৌত্রঃ তথারোগ্যং লভতে  
নাত্র সংশয়ঃ ॥ শ্রীপঞ্চমীব্রতং নাম যা করিব্যতি নিত্যশঃ । তস্ত্রা গেহে

স্থিরা লক্ষ্মীর্থনা নারায়ণে স্থিরা ॥ মাকৈবারণ্যেয়ারী পঞ্চম্যাং শ্রদ্ধয়া সদা ।  
গন্ধপুষ্পাদিনা চৈব স্থিরাং লক্ষ্মীমবাগ্নুয়াং ॥ শচীব পুরুহুতস্ত রতীব মদনস্ত  
চ । রোহিণীব শশাঙ্কস্ত তথা গৌরী হরস্ত চ ॥ অরুক্ষতী বশিষ্ঠস্য দ্রৌপদী  
পাণ্ডবস্য চ । যথাহং বাসুদেবস্য নিশ্চিতং সা তথা ভবেৎ ॥ এবং যা কুরুতে  
নারী পঞ্চমীব্রতযুক্তমম্ । সা সর্বকুলমুক্ত্য বিষ্ণুলোকে মহীয়তে ॥

ইতি ভবিষ্যপুরাণোক্ত-পঞ্চমীব্রতকথা সমাপ্তা ॥

অনন্তর দক্ষিণাংশ করিয়া, অচ্ছিদ্রাবধারণ করিবে ।

## অথ-ষষ্ঠী ।

সা চ সপ্তমীযুতা গ্রাহা যুগ্মাং ।

যুগ্মশাস্ত্রানুসারে সপ্তমীযুক্তা ষষ্ঠী দৈবকার্যে গ্রাহা ।

## অরণ্যষষ্ঠী-ব্রত ।

জ্যৈষ্ঠে মাসি সিতে পক্ষে ষষ্ঠী চারণ্যসংজ্ঞিতা । ব্যজনৈককরান্তস্তামটঙ্ঘি  
বিপিনে স্তিয়ঃ ॥ তাং বিদ্যাবাসিনীং স্কন্দষষ্ঠীমারাধয়ন্তি চ । কন্দমূলফলাহার  
লভন্তে সন্ততিং শুভাম্ ॥ রাজমার্ভণ্ডে ।

জ্যৈষ্ঠমাসের শুক্লষষ্ঠীকে অরণ্যষষ্ঠী কহে । ঐ ষষ্ঠীতে স্ত্রীলোকেরা  
ভালবস্ত্র ( পাখা ) ও অচ্ছাশ্র পূজার দ্রব্যাদি লইয়া বনগমনপূর্বক অরণ্যষষ্ঠী  
দেবীকে পূজা করিয়া, তরুপাখ্যান শ্রবণ ব্রতচরণ করতঃ সে দিবস ফল-  
মুলাদি সেবন করিয়া থাকে । এইরূপে ব্রত করিলে, সন্তান সন্ততি দীর্ঘায়ু ও  
ঐশ্বর্যশালী হয় ।

পূজাবিধি ।—স্বস্তিবাচনানন্তর ‘স্বর্ধ্যঃ সোমো’ মন্ত্র পাঠ করিয়া সঙ্কর  
করিবে । যথা—

বিষ্ণুন মৌহদ্য জ্যৈষ্ঠে মাসি শুক্রে পক্ষে . ষষ্ঠ্যাঙ্ঘিথৌ  
অমুকগোত্রা স্ত্রীঅমুকী দেবী ( বা দাসী ) শুভসন্ততি-  
প্রাপ্তিকামা গণপত্যাদিনানা দেবতাপূজাপূর্বক-বিষ্ণুবাসিনীং  
স্কন্দষষ্ঠীং পূজয়িষ্যে ।

অতঃপর আসনশুদ্ধি ও ভূতশুদ্ধি প্রভৃতি করিয়া, গণেশাদি দেবতাগণের পূজা করতঃ অঙ্কনাস ও করনাস করিয়া স্কন্দযজ্ঞের ধ্যান করিয়া পূজা করিবে ।

স্কন্দযজ্ঞী-ধ্যান ।—ওঁ হিভুজাং যুবতীং যষ্ঠীং বরাভয়মুতাং  
স্মরেৎ । গৌরবর্ণাং মহাদেবীং নানাঙ্করভূষিতাম্ ॥ দিব্য-  
বস্ত্রপরীধানাং বামাক্রোড়ে সুপুঞ্জিকাম্ । প্রসন্ন-বদনাং নিত্যং  
জগদ্ধাত্রীং সুখপ্রদাম্ ॥ সর্বলক্ষণসম্পন্নাং পীনোন্নতপয়ো-  
ধরাম্ । এবং ধ্যায়েৎ স্কন্দযজ্ঞীং সর্বদা বিদ্যাवासিনীম্ ॥

অতঃপর যথাবিধি পূজা সমাপন করিয়া প্রণাম করিবে । প্রণাম মন্ত্র—

জয় দেবি জগন্মাতর্জগদানন্দকারিণি ।

প্রসীদ মম কল্যাণি নমস্তে যষ্ঠী-দেবতে ॥

অনন্তর কথা শ্রবণ করিবে ।

ব্রত-কথা ।—সাধোঃ সমুদ্ভ্রসেনস্য সর্কীবয়বশোভনা । হুহিতা স্মননা  
নাম্নী যুবতী সা নভূব হ ॥ সাধোঃহিবণারাজস্য স্মৃতায়ৈনাং দদৌ পিতা ।  
বিদুবে স্বর্ণরাজায় স্বধর্ম্মনিবতায় চ ॥ ততো নাবৎ সমাকৃহ্ব বাণিজ্যার্থং গতৌ-  
হি সঃ । ততঃ শ্বশ্রুশ্বশুরয়োরগ্ৰেমাং সাপি চাশ্রিয়া ॥ বহুভিনিন্দ্যমানা চ  
রুরোদাতীবহুঃখিতা । সখ্যার যষ্ঠীকাং দেবীং সর্বদা স্মননা তথা ॥ প্রসীদ  
বরদে দেবি নমস্তে মাতরম্বিকে ॥ ততোহতিরূপয়াবিষ্টা দেবী ভগবতী  
তদা । ব্রহ্মাং তন্নং সমাশ্রিতা পুত্রতঃ সংস্থিতাব্রবীৎ ॥ দেব্যুবাচ । কুরু  
পুঞ্জি ব্রতং যষ্ঠ্যাং সর্কদা কানদায়কম্ । জ্যৈষ্ঠে মাসি সিতে পক্ষে যষ্ঠ্যাং বন-  
সমীপতঃ ॥ সুবর্ণপ্রতিমাং যষ্ঠীং রুদ্রা বা চন্দনাস্ত্রিকাম্ । পূজয়েদ্ গন্ধপুষ্পাঙ্কৈ-  
শ্চতুষ্কোণে চ মণ্ডলে ॥ ধূপদীপৈশ্চ নৈবেদ্যৈর্নানাফলসমর্ঘিতৈঃ । চন্দনাগুরু-  
তাম্বুলৈরংশুকৈশ্চ প্রপূজয়েৎ ॥ স্কন্দস্য জননীং দেবীং মন্ত্রেণানেন স্মব্রতে ।  
ওঁ ধাত্রী হং কাষ্ঠিকেষয়া যষ্ঠী যষ্ঠীতি বিশ্রুতা ॥ তৎপ্রসাদাদহং দেবি  
প্রাপ্নুয়াং বুদ্ধিমুক্তমাম্ । রূপং দেহি যশো দেহি ভাগ্যং ভগবতি দেহি মে ॥  
পুত্রান্ দেহি ধনং দেহি সর্কান্ কামাংশ্চ দেহি মে । তদা ভগবতী দেবী  
সর্কাতীষ্টপ্রদা ভবেৎ ॥ ইত্যুক্ত্বা সা মহাদেবী তত্রৈবাস্ত্রহিতাভবৎ ।  
উপদেশবশান্তস্যাস্চক্রে সা ব্রতমুক্তমম্ ॥ তৎপ্রসাদাদ্ভনৈর্ধাতৈঃ স্বর্ণরত্না-  
দিভিস্তথা । পুত্রৈঃ পরিব্রতা সাধ্বী ভাতি স্ত্রীরিব রূপিনী ॥ তস্যো জ্যেষ্ঠ-

সুতস্তাথ ধর্মরাজস্ত চাঙ্গনা ॥ ষষ্ঠী যৎ সমুপস্থন্তঃ রত্নপুষ্পকলাধিকম্ ।  
 তদপ্রভাপং ভূজানা শ্ববসৎ পাপচারিণী ॥ ততঃ কোপপরা বধী শশা-  
 পৈনাং সুহৃদিভা । ভূষা ভূষা বিনশস্ত পুত্রান্তে মম কোপতঃ ॥ ততো বিদ্যা-  
 ধরঃ পূর্বং কার্ত্তিকেষেন ধীমতা । শপ্তো বৈ সপ্তকৃৎস্ব নিবাসায় চ মাতৃষে ॥  
 প্রত্যাদেশাত্ত্ব ষষ্ঠ্যাশ্চ তস্তাং জাতোহভবৎ স্বয়ম্ । বড়্গর্ভজাতমাত্রোহসৌ  
 প্রাণাংশ্যক্ত্বা তু গচ্ছতি ॥ সা চাপমানিতা সর্কৈর্বার্কবৈশ্চ নিরাকৃতা ।  
 গুর্কিণী চাতিদুঃখার্ভা বিবেশ গহনং বনম্ ॥ তস্তাঃ শক্রস্তদা বধীং কলপুঙ্গাদি-  
 দীপকৈঃ । নপ্তৃণাং জীবনার্থঞ্চ পূজয়েৎ প্রযতাত্মিকা ॥ অদ্রে রুপতাকায়ান্ত  
 দাবানলসমীপতঃ । সুসুবে সা চ তথঙ্গী সূতং বৈ কামরূপিণম্ ॥ ততঃ স  
 রুপয়াবিষ্টো মাতুঃ স্মরতি দুঃখিতঃ । কথমেনামনাথঞ্চ সদা প্রসবদুঃখি-  
 তাম্ ॥ নিদ্রয়াপঙ্কতজ্ঞানাং ত্যক্ত্বা গচ্ছামি মাতরম্ । বনস্থ্যং দশমাসাংশ্চ  
 ত্রিয়মাণোহনয়া ধ্রুবম্ ॥ এতস্মিন্নস্তরে কালে বিদ্যাধর্যঃ সমাগতাঃ । ভামিত্তো  
 বামনয়না উচুঃবিদ্যাধরং প্রীতি ॥ উক্তিষ্ঠ নাথ গচ্ছামঃ স্বস্থানং কমলালয়ম্ ।  
 কথমস্মান্ পারিত্যজ্য তিষ্ঠসি ত্রিময়ংক্ষণম্ ॥ বিদ্যাধর উবাচ । ইয়ং মে  
 জনয়িত্রী হি সত্ত্বঃ-প্রসবদুঃখিতা । বিশেষতো বনস্থ্য চ বকুভিশ্চ বিবর্জিতা ॥  
 ত্যক্তেদুনাং সুখসম্পত্তিনেহামুত্র চ বিদ্বতে । শ্রুতানি মে পুরাণানি চেতিহা-  
 সানি বৈ স্ত্রিয়ঃ ॥ অনাথাং মাতরং পুত্রস্ত্যজেদনপরোধতঃ । স যাতি নরকং  
 পাপী নিশ্চিতং ধর্মশাসনাং গর্ভধারণপোষাত্যাং জননী হৃদিকা গুরুঃ ।  
 দোষযুক্তো গুরুস্ত্যাজ্যঃ পিতা ভ্রাতা চ বান্ধবঃ ॥ মাতরং ভগিনীঞ্চাপি  
 সদৌষামপি ন ত্যজেৎ । মাতরং কপিলাঞ্চাপি যশ্চ কুর্ঘ্যাৎ প্রাদক্ষিণম্ ॥  
 প্রদক্ষিণীকৃতা তেন সপ্তদ্বীপা বসুকরা । গচ্ছধ্বং হি মহাভাগা আশ্রমং দেব-  
 নির্মিতম্ ॥ শীঘ্রং সমাগমিষ্যামি ছলমাশ্রিত্য কখন । নুতগীতৈশ্চ বাগ্নৈশ্চ  
 পিতা মাং ন নয়েদ্যদি । তদা সমাগমিষ্যামি নিশ্চিতং স্মরযোষিতঃ ॥ নার্যা  
 উচুঃ । যদ্বৈতদপি কুর্কীত কর্তব্যং কিং ত্বয়া প্রভো ॥ বিদ্যাধর উবাচ । গন্ধ-  
 পুষ্পকলৈঃ বধীং পিতা ন পূজয়েদ্যদি । তদা সমাগমিষ্যামি বধীকাগরবাসরে ॥  
 ত্রাস্ত্রাণানাঞ্চ নিধৌবৈর্বেদধ্বনিপুরঃসরৈঃ । ন পূজয়েদ্যদা বধীং তদা যান্ত্রাম্যং  
 পুনঃ ॥ নার্যা উচুঃ । যদ্বৈতদপি কুর্কীত কর্তব্যং কিং ত্বয়া প্রভো ।  
 তদ্বাৎ বদ চাত্মাকং গমনস্ত্যাপ্যপায়কম্ ॥ বিদ্যাধর উবাচ । নামান্নপ্রাশনে  
 চৈব বীণাবাদিত্রেনিষ্মনৈঃ । নটনকর্তৃকৈশ্চ নানন্দং কুরুতেষদি ॥ গোবিন্দেতি  
 সমাহ্বানং পিতা ন কুরুতে মম । তদা সমাগমিষ্যামি নিশ্চিতং স্মরযোষিতঃ ॥

নার্য উচুঃ । যজ্ঞেতদপি কুর্বাতি কৰ্জব্যং কিং স্বরা প্রভো ॥ বিভাধর উবাচ ।  
 "রাজনাপিতকেশাংশ চূড়ায়ঃ করণে মম । ক্ষুরেণ চ লবিষ্যামি স মে পাদে  
 পতেন্বদি ॥ পটিচট্টৌ সমাদায় ছত্রধারশ্চ তক্তমান্ । তথাহি প্রতিবাসিষ্ঠাঃ  
 কুশ্মাণ্ডবিটপঞ্চ যৎ ॥ সহস্রফলসংযুক্তং লবিষ্যামি ন সংশয়ঃ । সাপি বজ্রযুগং  
 দম্বা মৎপাদেষু চ হৰ্ষিতা ॥ যদা হ্রমাবসীযুক্তো ভবেদ্বারঃ কুজশ্চ চ । বক্তব্যং  
 তত্র মে তৈলমপকুষ্ঠং প্রদীয়তাম্ ॥ সদঙ্কমীনাং রুচ্যন্ন, ভোজনানর্থঞ্চ দেহি মে ।  
 বারতিধোশ্চ সংযোগে দোষো বৈ জায়তে মহান্ ॥ ইত্যাকলয়া জননী  
 যজ্ঞতীষ্ঠং প্রদাস্ততি । তদা কিল বিবাহস্ত সময়ে মুখচন্দ্রিকে ॥ প্রার্থনীয়ং  
 পানপাত্রে পৰ্কটাজলপুরিতম্ । মক্ষিকাপক্ষরচিতং ব্যজনং সৌদনং দধি ॥  
 "দ্বাদশাক্ষ পানীয়ং প্রাপ্নোমি যদি তৎক্ষণাৎ । জ্যৈষ্ঠে মাসি সিতে পক্ষে  
 বষ্ঠীয়ং বষ্ঠীং ন পূজয়েৎ ॥ মধ্যাহ্নে চ দিবি স্থিত্বা সমাহ্বানং করিষ্যথ ।  
 গুম্বাক্যবশাদেব গমিষ্যামি ন সংশয়ঃ ॥ ইতুক্ত্বা প্রেযয়ামাস স্বস্থানং  
 সুরযোষিতঃ । কোপিনীনাং তদা তাসাং কৈলাসং প্রতি সত্বরম্ ॥ গচ্ছন্তী-  
 নাস্ত্ব কস্তাশ্চিৎ পতিতং হস্তকঙ্কণম্ । সা তত্র প্রসবিত্রী চ মিথয়া নিদ্রয়া যুতা ॥  
 অপশ্চক্ষুরুন্নীল্য পুরতো হস্তকঙ্কণম্ । সমাদায় তদাদ্রাক্ষীৎ দারুভ্যো  
 ব্রজকানরান্ ॥ তানুবাচ তদা সা তু শৃণুতৈষোবিদারকাঃ । অহং হিরণ্য-  
 রাজশ্চ জ্যৈষ্ঠপুলশ্চ চাক্রনা ॥ বনে মহতি গন্তীরে জীবৎপুত্রী বসাম্যহম্ ।  
 জাপিতব্যো ভবন্তিশ্চ মৎস্বামী লোকবেষ্টিতঃ ॥ তথা নয়তি মাং ক্ষিপ্রে  
 নৃত্যঙ্গীতাদিবাদনৈঃ । ততশ্চৈজ্ঞাপিতঃ স্বামী সমায়াতো বলৈবৃত্তঃ ॥ আদায়  
 পত্নীং পুলকং জগাম স্বগৃহং পুনঃ । ততশ্চ কথয়ামাস স্বশ্রেণ্যতো চ সা বধুঃ ॥  
 বিভাধরশ্চ যদ্বাক্যং তৎস্বীণাঞ্চ বিশেষতঃ । ততঃ প্রভৃতি তৎ শ্রুত্বা বিস্মিতৌ  
 মাতৃপুত্রকৌ ॥ হারয়ামাসতুর্দ্রব্যং বষ্ঠীং পূজয়িতুং ততঃ । অথ বঠেহস্তি  
 সায়াক্ষে গন্ধপুষ্পকলাদিতিঃ ॥ মণিমাণিক্যরত্নাণ্ডৈশ্চ পদীপৈশ্চ বষ্টিকা । পূজিতা  
 চাহ বণিজং বরং বরয় স্তব্রত ॥ সাধুকুবাচ । জীববৎসা চ ভাৰ্যা মে ভবন্তি  
 ময়া ব্রতম্ । এবমন্তি সা দেবী উক্তা চান্তর্হিতাভবৎ ॥ নামান্ প্রাশনে  
 চৈব কৃতস্তত্র মহোৎসবঃ । গোবিন্দেতি চ নামান্ত কৃতং পিত্রা মহান্মনা ॥  
 ততো নাপিতসেবাঞ্চ রত্নতাম্বুলবস্ত্রকৈঃ । কৃত্বা পঞ্চপলং স্বর্ণং দম্বা তৎপাদ-  
 সন্নিহৌ ॥ উবাচ পতিতঃ সাধুর্নাপিত শৃণু মে বচঃ । যদি মহৎ দদাসি স্বং  
 পুত্রং পুত্রী ভবাম্যহম্ ॥ স মে বিভাধরঃ পুত্রশ্চলমার্ঘমিহাগতঃ । চূড়ান্তে  
 কৰ্ণতঃ কেশান্ লবিষ্যতি ন সংশয়ঃ ॥ পটিচট্টৌ সমাদায় ভবান্ পাদে পতেন্ব-

যদি । তদা তিষ্ঠতি যে পুত্রঃ পুত্রভিক্ষাং দদম্ব মে ॥ নাপিতস্তানুমত্যা চ কৃত্বা  
 চূড়া যথাবিধি । ততঃ স্বর্ণপলং দত্ত্বা প্রার্থিতা প্রতিবাসিনী ॥ কুঁজাঙ্ক-  
 বিটপে ছিন্নে পাদয়োঃ পতিশ্চাসি । কিয়ৎকালে তথা ছিন্নে গৃহীত্বা বাসনী  
 কিল ॥ পতিত্বা পাদয়োঃ চান্তে বিম্বিতোহসৌ মহাবলঃ । কুজবারেহপ্যমায়াক্ষ  
 যন্তুভীষ্টং দদৌ পিতা ॥ বিবাহে চ তথা পাত্রং পৰ্কটীজলপূরিতম্ । মক্ষিকা  
 পক্ষরচিতং ব্যজনং সৌন্দর্যং দধি ॥ দ্বাদশাক্ষ পানীয়ং প্রার্থিতং প্রাপ্য তৎ-  
 ক্ষণাৎ ॥ জ্যৈষ্ঠে মাসি ততঃ ষষ্ঠীং নটচবার্চয়তে যদি ॥ ষষ্ঠ্যাঙ্কব ময়াবশ্যং গন্তব্যং  
 নাত্র সংশয়ঃ । ইতি সঙ্কিন্ত্য মনসা স্থিতোহসৌ গমনোৎসুকঃ ॥ ততঃ ষষ্ঠ্যাঙ্ক  
 শুক্লায়াং ধূপদীপফলাদিভিঃ । মাতা ষষ্ঠীং সংপূজ্য প্রার্থয়েৎ স্নতমঙ্গলম্ ॥  
 যত্র বাতি কুমারোহসৌ তত্র সাপ্যমুগচ্ছতি । অথ মধ্যাহ্নকালে চ বিজ্ঞাধৰ্য্যঃ  
 সমাগতাঃ ॥ গোবিন্দেতি সমাহ্বানং চক্রুরাকাশসংস্থিতাঃ । তাসাং বাক্য-  
 বশাদেব গচ্ছন্তুং সুরধোষিতাম্ ॥ ততো মাতা সমাহুয় পুত্রঞ্চৈদমুবাচ হ ।  
 অনাথাং মাতরং ত্যক্ত্বা বাল্যাক্ষেব তথা বধূম্ ॥ গচ্ছতো নৈব ধর্ম্মোহসৌ বিনা  
 চ পিতুরাজ্ঞয়া । ধর্ম্মং বিলজ্জ্বা গন্তুং হি যদি তে নিশ্চিতং মনঃ ॥ কক্ষণক  
 গৃহাগেমং মম প্রাণাংশ্চ তৎপরম্ । ইতি মাতৃবচঃ শ্রুত্বা তাসাং সম্বোধনং কৃতম্ ॥  
 যথা কালং গমিষ্যামি কিয়ৎকালমপেক্ষ্যতাম্ । মাতুরাজ্ঞাং সমানীয় গৃহ  
 প্রতি নিবর্ত্তিতঃ ॥ য ইদং শৃণুরাস্তক্ত্যা ষষ্ঠ্যাখ্যানং পুৰাতনম্ । শীঘ্রং সা হি  
 স্নতং প্রাপ্য প্রয়াতি পরমাং গতিম্ ॥

ইতি ভবিষ্যপুরাণেজ্ঞারণ্যষষ্ঠীব্রত-কথা সমাপ্তা ॥

অনন্তর দক্ষিণা, অচ্ছিদ্রাবধারণ ও বৈশুণ্য সমাধান করিবে ।

## নিত্য-ষষ্ঠী-ব্রত ।

প্রতি মাসের শুক্লপক্ষীয় ষষ্ঠী তিথিতে এই ব্রতানুষ্ঠান করিবে এবং এইরূপে  
 একবৎসর কাল ব্রতচরণ করিবে ।

ব্রতবিধি ।—শুক্লাসনে উপবিষ্ট হইয়া পুরোহিত আচমন করিয়া স্বস্তিবাচন  
 পূর্বক সঙ্কল্প করাইবে । যথা বিষ্ণুর্নমোহস্ত অমুকে মাসি অমুকে পক্ষে  
 ষষ্ঠ্যাস্তির্থে অমুকপোত্রা শ্রীঅমুকী দেবী ষষ্ঠীপ্রীতিকামা গুণপত্ন্যাভিদেবতা-  
 পূজাপূর্বক-ষষ্ঠীপূজা-তৎকথাশ্রবণরূপ নিত্যষষ্ঠীব্রতমহং করিষ্যে ।

এইরূপ সঙ্কল্প করাইয়া পুরোহিত স্বয়ং স্কন্ধ পাঠ করিয়া গণেশাদি দেবতা-  
গণের পূজা করিয়া যজ্ঞীর পূজা করিবেন । যথা—

“হ্রাং অভূর্ত্তাভ্যাং নমঃ” এই ক্রমে করতাস ও অক্ষতাস করিয়া যজ্ঞীর ধ্যান  
করিবে ।—

ওঁ যষ্ঠাংশাং প্রকৃতেঃ শুক্রাং সুপ্রতিষ্ঠাঞ্চ সুপ্রভাম্ । সুপূজদাঞ্চ শুভদাং  
দয়াক্রপাং জগৎপ্রসূম্ ॥ শ্বেতচম্পকবর্ণাভ্যাং রত্নভূষণভূষিতাম্ । পবিত্ররূপাং  
পরমাং দেবসেনামহং ভজে ॥

এইরূপে ধ্যান করিয়া মানসোপচারে পূজাপূর্বক পুনরায় ধ্যান করিয়া  
আবাহনাদি করতঃ “ওঁ হ্রিং যষ্ঠা নমঃ” এই মন্ত্রে যথাশক্তি উপচারে পূজা  
করিয়া নমস্কার করিবে । পরে কথা শ্রবণ করিবে ।

ব্রতকথা—শ্রীনারায়ণ উবাচ । যষ্ঠাংশা প্রকৃতেষা চ সা চ যজ্ঞী প্রকী-  
র্ত্তিতা । তস্মাঃ পূজাবিদৌ ব্রহ্মন্ ইতিহাসমিমং শৃণু ॥ রাজা প্রিয়ব্রতশাসীৎ  
স্বায়ম্ভুবমনোঃ সূতঃ । যোগীন্দ্রো ন বহেস্ত্যর্থাং তপস্তানুরতঃ সদা ॥ ব্রহ্মাজ্জয়া  
চ যত্নে ন ক্লভদাবো বভূব সঃ । স্মচিরং ক্লতদারশ্চ ন লেভে তনয়ং ততঃ ॥  
পুত্রোষ্ট্রযজ্ঞং তস্তাপি কারয়ামাস কশ্চপঃ । মালিন্ঠৈ তস্ম কান্তায়ৈ মুনির্ঘজ-  
চরুং দদৌ ॥ ভুক্ত্য চরুঞ্চ তস্তাশ্চ সন্তো গর্ভো বভূব হ । দধার তঞ্চ সা দেবী  
দৈবং দ্বাদশবৎসরম্ ॥ ততঃ স্মবাব সা ব্রহ্মন্ কুমারং কনকপ্রভম্ । সর্কীবয়ব-  
সম্পন্নং মৃতযুজানলোচনম্ ॥ শ্মশানঞ্চ যথৌ রাজা গৃহীত্বা বালকং মুনে ।  
এতশ্চিন্নস্তরে তত্র বিমানঞ্চ দদর্শ হ ॥ দদর্শ তত্র দেবীঞ্চ কমনীয়ং মনোহরম্ ।  
দৃষ্ট্বা তাং পুরতো রাজা ভূষ্টাব পরমাদরম্ ॥ পপ্রচ্ছ রাজা তাং দৃষ্ট্বা গ্ৰীষ্ম-  
সূর্য্যসমপ্রভাম্ । তেজসা জ্বলিতাং কান্তাং শান্তাং স্কন্দস্ত নারদ ॥

প্রিয়ব্রত উবাচ । কা ঙং স্মশোভনে ভাসি কশ্চ কান্তাসি সূব্রতে । কশ্চ  
কন্তা বরারোহা ধন্তা চ যোগিতাং সদা ॥ দেবসেনোবাচ । ব্রহ্মণো মানসী কন্তা  
দেবসেনাহবীশ্বরী । সৃষ্ট্বা মাং মনসা ধাতা দদৌ স্বক্যায় ভূমিপ ॥ মাতৃকাসু  
চ বিধ্যাতা স্কন্দভার্যা চ সূব্রতা । বিশ্বযজ্ঞীতি বিধ্যাতা যষ্ঠাংশা প্রকৃতের্থতঃ ॥  
ইত্যোবযুক্ত্য সা দেবী গৃহীত্বা বালকং মুনে । মহাজ্ঞানেন তপসা জীবয়ামাস  
লীলয়া ॥ গৃহীত্বা বালকং দেবী গগনং গন্তুমুচ্ছতা । পুনস্তষ্টাব তাং রাজা  
ভককর্ত্তৌষ্ঠতানুকঃ ॥ নৃপশোভ্রেণ সা দেবী পরিভূষ্টা বভূব হ । উবাচ  
তং নৃপং ব্রহ্মন্ বেদোক্তং কৰ্ম নিশ্চিতং ॥ দেবসেনোবাচ । ত্রিষু লোকেষু  
রাজ্য ঙং স্বায়ম্ভুবমনোঃ সূতঃ । মম পূজাঞ্চ সর্ক্বত্র কারয়িত্বা স্বয়ং কুরু ॥

তদা দাস্তামি পুত্রস্তে কুলপদ্মং মনোহরম্ । ইত্যোবমুক্ত্বা সা দেবী তমৈষ তদ্বা-  
লকং দর্শে ॥ রাজা চকার স্বীকারং তৎপূজার্কঞ্চ সূত্রত । জগাম দেবী স্বর্গঞ্চ  
দত্বা তস্মৈ শুভং বরম্ ॥ আজগাম মহারাজঃ স্বগৃহং হুষ্টমানসঃ । দেবীং তাং  
পূজয়ামাস ত্র্যাক্ষণেভ্যো ধনং দর্শে ॥ রাজা চ প্রতীমাসেষু শুক্লবর্ত্যাং মহোৎ-  
সবম্ । যজ্ঞীদেব্য্যাশ্চ যজ্ঞেন কারয়ামাস সর্বতঃ ॥ বালানাং স্মৃতিকাপারে যজ্ঞাহে  
যজ্ঞপূর্বকম্ । তৎপূজাং কারয়ামাস চৈকবিংশতিবাসরে ॥ বালানাং শুভকার্যেষু  
শুভানুপ্রাশনে তথা । সর্বত্র বর্জয়ামাস স্বয়মেব চকার হ ॥ ধ্যানং পূজা-  
বিধানঞ্চ স্তোত্রং মন্তো নিশাময় । যজ্ঞুতঃ ধর্মবক্ত্রেণ কোথুমোক্তঞ্চ সূত্রত ॥  
শালগ্রামে ঘটে বাধ বটমূলেহথবা মুনে । তিত্তৌ পুত্তলিকাং কুত্বা পূজয়েদ্বা  
বিচক্ষণঃ ॥ যজ্ঞাংশাঃ প্রকৃতেঃ শুক্লা স্প্রতিষ্ঠাঞ্চ স্প্রতাম্ । স্প্রুত্রদাঞ্চ  
শুভদাং দয়ারূপাং জগৎপ্রসূম্ ॥ শ্বেতচম্পকবর্ণাভাং রত্নভূষণভূষিতাম্ । পবিত্রে-  
রূপাং পরমাং দেবসেনামহং ভজে ॥ ইতি ধ্যান্য স্বশিরসি পুষ্পং দত্বা বিচক্ষণঃ ।  
পুনর্ধ্যাত্বা চ মূলেন পূজয়েৎ সূত্রতাং সতীম্ ॥ পাত্কার্য্যাচমনীয়েচ্চ গন্ধপুষ্প-  
প্রদীপকৈঃ । নৈবৈত্বৈত্বিক্ৰিবিধশ্চাপি ফলেন শোভনেন চ ॥ মূলেন ত্রীং  
যজ্ঞীদেব্যা স্বাহেতি বিধিপূর্বকম্ । অষ্টাক্ষরং মহামন্ত্রং বধাশক্তি জপেন্নরঃ ॥  
ততস্তত্বা চ প্রণমেৎ তক্তিমুক্তঃ সমাহিতঃ । স্তোত্রঞ্চ সামবেদোক্তং ধন-  
পুত্রফলপ্রদম্ ॥ অষ্টাক্ষরং মহামন্ত্রং লক্ষণা যো জপেন্মুনে । স পুত্রং লভতে  
নূনমিত্যাহ কমলোদ্ভবঃ ॥

ইতি ব্রহ্মবৈবর্তপুরাণে নারায়ণ-নারদ সংবাদে নিত্যযজ্ঞীতকথা সমাপ্তা ॥  
অনন্তর দক্ষিণা ও অচ্ছিদ্রাবধারণাদি করিবে ।

## বিবিধ যজ্ঞী ।

যেয়ং ভাদ্রপদে শুক্লা যজ্ঞী ভরতসত্তম ।

স্নানদানাদিকং তত্র সর্বমক্ষয়মুচ্যতে ॥—ভবিষ্যে ।

যেয়ং মার্গশিরে মাসি যজ্ঞী ভরতসত্তম ।

পুণ্যা পাপহরা ধন্যা শিবা শান্তা গুহপ্রিয়া ॥—ভবিষ্যে ।

যজ্ঞ্যাং স্বন্দস্ত কর্তব্য্যা পূজা সর্কোপকারিকা ।

ইতৈব সুখসৌভাগ্যমস্তে বিষ্ণুপুরং ব্রজেৎ ॥—দেবীপুরাণে ।

ভাদ্রমাসের শুক্লা যজ্ঞীকে অক্ষয়া যজ্ঞী কহে । ইহাতে স্নানদানাদি করিলে  
অক্ষয় ফল হয় । অগ্রহায়ণ-মাসের শুক্লা যজ্ঞীকে গুহযজ্ঞী কহে । তাহাতে শিবার



শান্তি করিতে হয়। চৈত্রমাসের শুক্লা ষষ্ঠীকে কন্দষষ্ঠী কহে। তাহাতে কার্তিকের পূজা করিলে, ইহকালে সুখ সৌভাগ্য ও পরকালে বৈকুণ্ঠ প্রাপ্তি হয়। আশ্বিনমাসের শুক্লা ষষ্ঠীকে বোধনষষ্ঠী বলে।

শ্রাবণে জুষ্ঠন-ষষ্ঠী. ভাদ্রে মহন-ষষ্ঠী, আশ্বিনে দুর্গা-ষষ্ঠী, মাঘে শীতলাষষ্ঠী এবং চৈত্রমাসের ষষ্ঠীকে অশোক ষষ্ঠী কহে। ঐ সমস্তগুলি গুরুপক্ষের। ইহাতে ষষ্ঠীর নিত্যপূজাবিধানে পূজাদি করিতে হয়। ব্রতচরণ দেশাচারমতে সম্পাদিত হইয়া থাকে।

ষষ্ঠীর ধ্যান।—দ্বিভুজাং হেমগৌরাজীং রত্নালঙ্কার-ভূষিতাম্ ।  
বরদাতয়হস্তাঞ্চ শরচ্ছন্দ্রনিভাননাম্ ॥ পটুবস্ত্রপরীধানাং পীনো-  
ন্নতপয়োধরাম্ । অঙ্কার্ণিতসুতাং ষষ্ঠীমম্বুজস্বাং বিচিস্তয়েৎ ॥

প্রণামের মন্ত্র কন্দ-ষষ্ঠী প্রণামস্থলে যাহা লিখিত হইয়াছে, তাহাই সর্বত্র। ষষ্ঠীর পূজায় মার্কণ্ডেয়-পূজারও বিধান আছে।

মার্কণ্ডেয়ের ধ্যান।—দ্বিভুজং জটিলং সৌম্যং সুব্রহ্মং চিরজীবিনম্ ।  
মার্কণ্ডেয়ং নরো ভক্ত্যা পূজয়েৎ প্রযতস্তথা ॥

প্রার্থনা।—চিরজীবী যথা হুং ভো ভবিষ্যামি তথা মুনে ।

রূপবান্ বিভবাংশৈশ্চব শ্রিয়া যুক্তশ্চ সর্বদা ॥

প্রণাম।—মার্কণ্ডেয় মহাভাগ সপ্তকল্পান্ত-জীবন ।

আয়ুরিষ্টার্থাদিহ্যর্থমশ্মাকং বরনো ভব ॥

## অথ সপ্তমী ।

সা চ ষষ্ঠীযুতা গ্রাহা যুগ্মাং ।

ষষ্ঠীসংযুক্তা সপ্তমী যুগ্মাদরহেহু গ্রাহা ।

পঞ্চমী সপ্তমীশ্চৈব দশমী চ ত্রয়োদশী ।

প্রতিপন্নবমী চৈব কর্তব্য্য সান্মুখী তিথিঃ । পৈষ্ঠিনসি ।

পঞ্চমী, সপ্তমী, দশমী, ত্রয়োদশী, প্রতিপৎ ও নবমী এই সকল তিথি উপবাসবিধিতে ত্রিসঙ্খ্যাব্যাপিনী পরহুক্তা গ্রাহা ।

ষষ্ঠীসমেতা কর্তব্য্য সপ্তমী নাষ্টমীযুতা।—তবিত্তপুরাণ ।

উপবাসবিধিতে ষষ্ঠীযুক্তা সপ্তমীশ্চৈই উপবাস করিবে, ষষ্ঠমীযুক্তাতে নহে ।

যষ্ঠা যুতা সপ্তমী চ কর্তব্য। সৰ্বদা তিথিঃ । যষ্টী চ সপ্তমী যত্র তত্র সন্নিহিতো  
রবিঃ ।

যষ্টীযুক্তা সপ্তমীতেই সপ্তমী-বিহিত কৰ্ম করিবে। যষ্টী ও সপ্তমী একদিনে  
মিলিত হইলে, সেই দিন হরি ( রবি ) সন্নিহিত হইয়া থাকেন।

### বিজয়া সপ্তমী ।

গুরুপুঙ্ক্ত সপ্তম্যাং সূর্য্যবারো যদা ভবেৎ ।

সপ্তমী বিজয়া নাম তত্র দত্তং মহাফলম্ ॥—ব্রাহ্মে ।

যদি গুরুপঙ্কীয় সপ্তমীতে রবিবার হয়, তবে তাহার নাম বিজয়া সপ্তমী ।  
তাহাতে স্নান, দান ও সূর্য্য-পূজা করিলে মহাফল লাভ হয়। সূর্য্য-পূজা  
যথাশক্তি করা যাইতে পাবে।

### সূর্য্য-পূজা ।

পূজার ক্রম বার বার লিখিয়া পুস্তকের কলেবর বৃদ্ধি করা নিম্প্রয়োজন-  
বোধে লিখিত হইল না। সঙ্কল্প মাকরীবৎ জানিবে।

সূর্য্যের ধ্যান ।—ওঁ রক্তানুজাসনমশেষগুণৈকসিদ্ধুং ভানুং  
সমস্তজগতামধিপং তজামি । পদ্মঘয়াভয়ং-বরান্ দধতং  
কর্ণাঙ্জৈর্মাণিক্যমৌলিমরুণাঙ্গরুচিং ত্রিনেত্রম্ ।

সূর্য্যার্থের মন্ত্র ।—ওঁ নমো বিবস্বতে ব্রহ্মন্ ভাস্বতে বিষ্ণু-  
ভেজসে । জগৎসবিত্রে শুচয়ে সবিত্রে কৰ্মদায়িনে ॥ ইদ-  
মৰ্থ্যং ওঁ শ্রীসূর্য্যায় নমঃ ।

যজুর্বেদীয়েরাঃ “ইদমৰ্থ্যং” স্থলে “এবোৰ্থ্যঃ” বলিবেন। এবিধে প্রমাণ  
“অৰ্থ্যঃ পিণ্ডং যজুর্মতে” ইতি ।

সূর্য্যের প্রণাম ।—ওঁ জবাকুসুমসঙ্কাশং কাশ্যপেয়ং মহাদ্ব্যতিম্ ।  
ধাস্তারিং সৰ্বপাপঘ্নং প্রণতোহস্মি দিবাৱরম্ ॥

### কুরুটী-ব্রত ।

ভাদ্রে মাসি সিতে পক্ষে সপ্তম্যাং নিঘবেন যা ।

নাস্তা শিবং লেখয়িত্বা মণ্ডলেচ্ছু সহাধিকাম্ ॥

পূজয়েচ্চ তদা তন্ত ব্রতাপাৎ নৈব বিদ্বতে ॥ ইতি ভবিষ্যপুরাণে ।

ভাত্রমাসেব শুক্ল সপ্তমীতে মণ্ডল মধ্যে শিবদুর্গা প্রতিমা লিখিয়া যে নারী নিয়মযুতা হইয়া উক্তদেবীর পূজা কবে, তাহার পৃথিবীতে কিছুই দুঃপ্রাপ্য থাকে না । ইহার অপর নাম ললিতাসপ্তমী ।

এই ব্রত এবং জোর ধারণ যাবজ্জীবন করিতে হয় । ইহাচেষ্টে দারিদ্র্যকেন্দ্র প্রভৃতি সাত প্রকাব ফল লাগে । পূর্বদিনে সংবৎপূর্বক পরদিনে ব্রতচরণ করিতে হয় ।

**পূজাবিধি** ।—স্বস্তিবাচনাদিপূর্বক সন্মল করিবে । যথা—

অন্তোত্যাদি অমুকগোত্রা শ্রীঅমুকীদেবী অনবচ্ছিন্নসন্ততি-  
শনধাগমহৈশ্বর্যপ্রাপ্তিপূর্বক শিবলোকপ্রাপ্তিকামা ( আরম্ভ বর্ষ  
হইলে “অদ্যারভ্য” ) গণপত্যাদিনানাদেবতা পূজাপূর্বকং  
শিবদুর্গাপূজা-তৎকথাশ্রবণরূপকুক্কুটী-ব্রতমহং করিষ্যে ।

অন্তঃপব “দেবো নো” মন্ত্রাদি পাঠ ও সামাগ্রার্ঘ্যস্থাপন এবং আসনশুদ্ধি  
প্রভৃতি ও গণেশাদি দেবতাগণকে যথাবিধানে পূজা করিয়া পঞ্চবর্গের গুণ্ডি  
দ্বারা সর্বতোভদ্রমণ্ডল অথবা অষ্টদলপদ্ম নিষ্কাশন কবতঃ তদুপরি শিবদুর্গা  
প্রতিমা সংস্থাপনপূর্বক যথাশক্তি উপচাবে পূজা করিবে । পূজান্তে ভোজ্যোৎসর্গ  
ও ফলাদি দান করিয়া বামহস্তে অষ্টগুণ ও অষ্টপ্রস্থিযুক্ত ডোব ধারণ করিবে ।  
জোর ধারণের মন্ত্র যথা,—

ওঁ নমস্তে পার্বতীনাথ নমস্তে শশিশেখর ।

দক্ষযজ্ঞবিনাশায় নমস্তে কামনাশন ॥

অনন্তব কথা শ্রবণ করিয়া দক্ষিণাস্ত করিবে ।

**অথ কথা** ।—যুধিষ্ঠিরং প্রীতি ত্রীকৃষ্ণবাক্যম্ ॥ লোমশো নাম দেবর্ষি-  
র্ষধুরীমাগতঃ পুরা । সোহর্চ্ছিতো বসুদেবেন দেবক্যা চ যুধিষ্ঠিব ॥ উপবিষ্টঃ  
কথাঃ পুণ্যাঃ কথয়ামাস বৈ তদা । ততঃ কথায়তুং ভূষঃ কথামেতাং প্রচক্রমে ॥  
লোমশ উবাচ । কংসেন নিহতাঃ পুত্রা জাতা জাতাঃ পুনঃপুনঃ । মৃতবৎসা  
দেবকি স্বং পুত্রহঃখেন হুঃখিতা ॥ ষ্ণা চক্রযুধী দীনা বভূব নহষপ্রিয়া । তথা  
ত্বং দেবকী ভজে মৃতবৎসান্তিহুঃখিতা ॥ পশ্চাচ্চীর্ণব্রতা সা তু বভূবাক্ষয়বৎসিকা ।  
ত্বমেব দেবকী তথা ভবিস্তানি ন সংশয়ঃ ॥ ধৈবক্যুবাচ । কা সা চক্রযুধী দীনা  
বভূব নহষপ্রিয়া । কথং চীর্ণং ব্রতং সত্যকং তথা সন্ততিবর্দ্ধনম ॥ নহযঃ কস্ত

देशश्च राजा वा कश्च चावयः ॥ कथं मृतपुत्रा साध्वी तन्ने निगद-विस्तरां ।  
 एतत् सर्वं समाचक्ष्वाहल्येन महामुने ॥ शोमश्च उवाच । शृणु देवि प्रेव-  
 ञ्क्यामि यथा वृष्टं मया पूर्वा । संवादं वाञ्छपद्म्याश्च मालिकार्याश्च सुव्रते ॥  
 अवोधायां पूर्वा राजा नहवो नाम विक्रतः । तस्य राज्ञी महादेवी नाना  
 चन्द्रमुखी प्रिया ॥ पुरोहितस्य तस्मैव पत्नी नाना च मालिका । दृष्टा प्रीति-  
 स्तयोरारासीं स्पृहणीया पत्रस्पवम् ॥ अथ ते चापि मित्राण्यो ज्ञानार्थं  
 मयसु-तटे । मये चैव सविज्ञीवे नानापक्षिसमाकुले ॥ नानामुनिसमाकीर्णे  
 नानापुष्पविराजिते । हंसकावण्वाकीर्णे द्विवेकमङ्गुलिजिते ॥ एतस्मिन्नेव  
 काले तु कामिष्ठः सुवलोकतः । आगत्य ज्ञानमाचर्य मण्डलं चक्रुरक्षमम् ॥  
 लेखयित्वा शिवं शास्त्रं पार्श्वतया सह शक्यम् । बृहस्पतिं पुवोथाय व्रतं कुर्यात्ति  
 यद्व्रतः ॥ उर्वशी-मेमका-वन्ता-चित्रलेखा तिलोतमाः । रक्तवासः परीधाना-  
 नानालङ्कारकृविताः ॥ नानोपायनपाणीका नानापुष्पसमयिताः । एकास्तुतक्या  
 विधिवं पूजयन्त्या मुदाशिताः ॥ पारसैः पिष्टकैश्चैव धूपदीपैर्मनोहरैः ।  
 शम्भुश्या-जयधर्या स्त्रीणां उलू-उलूधरिनैः ॥ कवे वै डोरकं वध्या शृङ्खि  
 ताः कथां सुताम् ॥ एतस्मिन्नेव काले तु मालिकानुपवन्नते । सर्वं ददृशु-  
 द्वाङ्गुलि पङ्कं मनो दधे ॥ तत्र गत्वा सविनयमपृच्छं ऋक्ष्या गिरा । मित्राग्या-  
 वृत्तः । ज्ञात व्रुमाभिवेकत्र किमेतत् क्रियते व्रतम् । कथयध्वं महाभागाः  
 किमिदं कश्च चार्चनम् ॥ किं फलं वाञ्छ करणे को देवः पूज्यतेऽहञ्च  
 वै । एतत् सर्वं विस्तरेण विधानं चाञ्च क्रीडुष्यम् ॥ तत्सर्वं श्रोतुमिच्छावो  
 यन्नावां रूपयाशिताः ॥ स्त्रिय उचुः । शृणुतं कथयामोहञ्च वं पृच्छतः श्रुति-  
 स्मिन्ते । पूजितोऽन्माभिवेकस्मिन् पार्श्वतया सह शक्यः ॥ भाञ्चे मासि सिते  
 पक्षे सप्तम्यां ललितालये । फलैः पुष्पोपहावैश्च धूपदीपैर्मनोहरैः ॥  
 फलानि चाष्टौ देयानि कवे वध्या सुडोरकम् । अष्टग्रहिसमायुक्तं तथा चाष्ट-  
 गुणघिताम् ॥ धावणीरमिदं तावदुवावं प्राणश्च धारणम् । वध्या सुज्जमिदं गुञ्जं  
 शिवश्यानिवेदितम् ॥ पुञ्जदं धनदक्षैव सौभाग्यावोपावर्जनम् । वर्षे वर्षे  
 प्रकथयं वडेन कूङ्गीव्रतम् । अष्टवर्षे तु सप्तम्यां प्रतिष्ठाप्य तदम् ॥  
 शक्यं उमया सार्द्धं सौवर्णं राजशक्यम् । तत्रापाञ्चे प्रतिष्ठाप्य त्राक्षणा  
 प्रेषापयेत् ॥ शोभ्यानि चाष्टौ देयानि कुर्यात्तु चतुष्टयम् । पारसं पिष्टकैश्चैव  
 शक्यान् शोभ्यान् मनोरमान् ॥ शक्यानि शोभयित्वा तु श्वयं वृक्षीत  
 त्वत्परा । एवमेव विधानेन वा कुर्यात्ति व्रतव्रतम् ॥ तस्याः सञ्जि-

বিচ্ছেদো ন কদাচিদ্ ভবিস্ততি ॥ তাসাং তদ্বচনং ক্রমা মিত্রাণ্যৌ তে চ ভাবত ।  
 চক্রতুচ্চ ব্রতং তত্র স্খা দোর্ভ্যাং সুভোবকম্ ॥ ততস্তাঃ স্বগৃহং জগ্মুঃ সখীভিঃ  
 পরিবারিতাঃ । মিত্রাণ্যৌ তে তু স্বগৃহং জগ্মুঃ সুভবযাচিত্তে ॥ কালেন মহতা  
 দৈব্যাং বিশ্বতং তদ্বৃত্তং নৃপ । প্রমত্তয়া চক্রমুখ্যা বিশ্বতে চ সুভোবকে ॥  
 তদ্বৃত্তং বহুয়ত্নেন ক্লুতং মালিকয়া যদা । সুপ্রজাঃ সুস্থিবা ক্লুতা ব্রতস্যাস্য প্রসা-  
 দতঃ ॥ ততঃ কতিপয়ে কালে মৃতা চক্রমুখী যদা । তস্যঃ স্নেহাদহোরাত্রৈ মৃতা  
 মালা দ্বিজপ্রিয়া ॥ অবণ্যে নির্জনে দেশে সা বভূব গ্নবঙ্গমী । কুঙ্কটী মালিকা  
 জাতা সা সমাগ ব্রতপালনাং ॥ ব্রতস্যাস্য প্রভাবেণ কুঙ্কটী বহুপুঞ্জিনী । জতি-  
 স্মবা চ তত্রৈব স্পৃহনীয়া পবস্পবম্ ॥ তযোবাসীদৃঢ়া স্ত্রীতির্বরণে মির্জনেহপি  
 চ । পুনশ্চ তদ্বিনং প্রাপ্য অহোবাত্রৈ তে মৃতৈ ॥ তথৈব তে চ মিত্রাণ্যৌ  
 জাতে জতিস্মবে তথা । সজুয় ভুয়ঃ সময়ে প্রাগ্ ব্রতমকবোৎ পুনঃ ॥ তদ্বিনে  
 তদ্বিনে প্রাপ্তে পুনঃকালে চ তে মৃতৈ । তে দেবমাতৃকে দেশে জাতে পৌকুল-  
 সংজকে ॥ বাজো জাযা বভূবাপ পৃথ্বীনাথসা সা পুনঃ । দৈশ্ববী নাম বিখ্যাতা  
 সা তু রাজোহতিবল্লভা ॥ অগ্নীমীডদ্বিজস্যাসীং ভার্যা ভূষণনামিকা । পুৰো-  
 হিতস্য কালেন কুঙ্কটী বহুপুঞ্জিনী ॥ জতিস্মবা চাষ্টপুত্রা তথৈবামৃতপুত্রিকা ॥  
 পুননিবস্তবা স্ত্রীতিঃ স্পৃহনীয়া পবস্পবম্ ॥ তত্রৈশ্ববী পুত্রমেকং স্মবুবে চিব-  
 যোগিনম্ । নববর্ষে তু পঞ্চদশমগমং স যুধিষ্ঠির ॥ অথ তাং ভূষণা দ্রষ্টুমগমং  
 পুত্রহঃখিতাম্ । সখীভাবাদতিস্নেহাং সৰ্কপুত্র সমধিতা ॥ অযুক্তাতবণা নিত্যং  
 স্বভাবেনৈব ভূষিতা । তাং দৃষ্ট্বা পুঞ্জিনীং ভব্যাং প্রেক্ষাল্লালেশ্ববী কথং ॥ ততো গৃহং  
 প্রেষয়িত্বা তাং সখীং তীব্রমৎসবা । চিন্তয়ামাস সা বাজী তয়াঃ পুত্রবৎ প্রতি ॥  
 বিষলজ্জুকয়া বাজী তয়াঃ পুত্রং বানাশ্বযং । সখ্যা সহ যদা যুক্তা নিস্তে কালং  
 কথঞ্চন ॥ তৎকালং ভূষণা স্থিত্বা স্বগৃহং গন্তুমুচ্চতা । হতা হতাশ্চ তে পুত্রাঃ  
 পুনর্জীবন্ত্যানাময়াঃ ॥ তন্নামগ্রহণং কৃত্বা পুত্রানাহুয সৰ্কশঃ । জীবয়িত্বা স্তুতান্  
 সৰ্কান্ স্বগৃহং সা পতা তদা ॥ দৃষ্ট্বা তু বিস্মিতা বাজী সখীমাহুয চৈকদা ।  
 ততঃ সা পৃচ্ছতি রাজী ভূষণামগ্রতঃ স্থিতাম্ ॥ ঈশ্বৰ্য্যবাচ । কিং তং জানাসি  
 চার্কজি কিং ক্লুতং বা স্বযামযে । কেন বা হৃদিকা দেবি কর্ণণা শোভসে ভূবি ॥  
 কেন মল্লপ্রসাদেন পুত্রান্ জীবয়সে হতান্ । মমাপবাধং সংক্রম্য সাধু মাং বদ  
 স্তুব্রতে ॥ যেন তে মিহতাঃ পুত্রাঃ পুত্রর্জীবন্ত্যানাময়াঃ । বহুপুত্রা জীববৎসা  
 অযুক্তাতবণা কথম্ । শোভসে হৃদিকং ক্রমে বিহ্যৎসৌম্যামিনী যথা ॥ ভূষণোবাচ ॥  
 তাদ্বে মাসি সিন্ধে পক্ষে সপ্তম্যাং লসিকুলস্নে । প্ৰাভা শিবং লেখয়িত্বা মণ্ডলে চ

সহাধিকাম্ ॥ ভক্ত্যা সম্পূজ্য বিধিবৎ করে বধ্বা স্নুডোরকম্ ॥ যাবম্মীং ময়া  
 ধাধ্যং শিবস্তান্ননিবেদিতম্ ॥ ইত্যেবং সময়ং কৃদ্বা ততঃ প্রভৃতি ডোরকম্ ॥  
 স্বর্ণ-রৌপ্যময়ং বাপি করেণাপি স্নুধারয়ে ॥ পৃষ্ঠা তু ভূষণা সান্বী প্রাগ্-রক্তান্তং  
 যথা তথম্ ॥ কথয়ামাস রূপয়া প্রাগ্-জন্মনি কৃতঞ্চ যৎ ॥ জন্মত্রয়ং ত্বয়া সার্কং  
 কৃতং বৈ কুকুটীত্রতম্ ॥ তেনাহং স্তস্থিরা নিত্যং জীববৎসা সদা সখি ॥ শিব-  
 দুর্গাপ্রদানেন নাস্মুখং বিগতে-মম ॥ এতদ্ব্রতং ময়া পূৰ্ব্বং ত্বয়া সহ কৃতঞ্চ যৎ ॥  
 তেনাহং সৰ্ব্বদোষণে রহিতা স্তস্থিরা সদা ॥ স্বর্ণালঙ্কার-গর্বেণ বিশ্বতং ন কৃতং  
 ত্বয়া ॥ প্রমত্তয়া দর্পশরীরয়া ত্বয়া ন চার্চনং তদ্ব্রতধারণঞ্চ ॥ ততঃ প্রিয়ে  
 শোকবিষাদসাগরে নিমগ্নচিত্তা সততং দুর্নোষি ॥ শঙ্করং দুর্গয়্যু সার্কং সৌবর্ণং  
 রাজতং তথা ॥ তাত্রপাত্রে প্রতিষ্ঠাপ্য ব্রাহ্মণায়োপপাদয়েৎ ॥ পায়সং  
 পিষ্টককৈব ভক্ষ্যং ভোজ্যং প্রেততঃ ॥ সকুল্যান্ ভোজয়িত্বা তু স্বয়ং ভূঞ্জীত  
 তৎপরা ॥ মণ্ডলং সোমসবিভূঃ শিব-শক্তি সমধিতম্ ॥ সম্পূজ্য সখি দুস্ত্রাপ্যং  
 ত্রৈলোক্যহপি ন বিগতে ॥ তদেবং হি ব্রতং পূৰ্ব্বং ত্বয়া সহ ময়া কৃতম্ ॥  
 ভগ্নয়াচরিতং ভক্ত্যা তেনাহং স্তস্থিরা সখি ॥ ন ত্বয়াচরিতং সম্যক্ দৰ্পো-  
 ন্মত্তশরীরয়া ॥ যেন সত্ত্তিবিচ্ছেদ স্তেনাসি সখি দুঃখিতা ॥ ইতি শ্রুত্বা ততো  
 রাজ্ঞী নিশ্চস্ত চ পুনঃপুনঃ ॥ পতিভা পাদয়োস্তস্তাঃ কিং করোমীতি বাদিনী ॥  
 ত্বাং দৃষ্ট্বা হুঃখিতাং দেবীং ভূষণা পুনরব্রবীৎ ॥ ভূষণোবাচ ॥ এষ প্রভাবঃ কথিতো  
 ব্রতস্তাস্ত ময়া তব ॥ অৰ্দ্ধং তুভ্যং প্রদাস্তামি ব্রতধৰ্ম্মস্ত স্নুভতে ॥ সখীভাবাৎ  
 প্রতীচ্ছ ত্বং নাত্র কার্য্যা বিচারণা ॥ অথ সা প্রতিজ্ঞপ্রাথ ব্রতদানফলং ততঃ ॥  
 সম্পূজ্য শঙ্করং ভক্ত্যা করে বধ্বা স্নুডোরকম্ ॥ শঙ্করং দুর্গয়া সার্কং সৌবর্ণং  
 রাজতং তথা ॥ তাত্রপাত্রে প্রতিষ্ঠাপ্য ব্রাহ্মণায় প্রদাপয়েৎ ॥ পায়সং পিষ্টককৈব  
 ভক্ষ্যভোজ্য-সমধিতম্ ॥ সকুল্যান্ ভোজয়িত্বা চ স্বয়ং ভূঞ্জীত যত্নতঃ ॥ ইত্যেবং  
 সময়ং কৃদ্বা ব্রতার্থঞ্চ স্নুডোরকম্ ॥ স্বর্ণরৌপ্যময়ং কৃদ্বা করশাধাধারয়ৎ ॥  
 প্রাপ্তা ব্রতফলসার্কং পুনঃ কৃদ্বা চ তদ্ব্রতং ॥ বভূব সপ্রজাঃ সান্বী ঈশরী ভুবনে-  
 শরী ॥ ব্রতস্তাস্ত প্রভাবেণ সপুত্রা ত্বঞ্চ দেবকি ॥ ভবিষ্যসি ত্রিলোকেশং পুত্রক-  
 জনয়িস্বসি ॥ ইত্যেবং কথয়িত্বা তু বিররাম মুনিগুদা ॥ জগাম স মুনিঃ পার্শ্ব  
 ধয়ান্যেবং ভবোদিতম্ ॥ আচরিস্বস্তি যা নার্যো ব্রতমেতদ্ব্যুখিত্বি ॥ গ্নবক্ষ্মী-  
 কুকুটীথাং দেবক্যাচরিতং শুভম্ ॥ তাসাং সত্ত্তিবিচ্ছেদো ন কদাচিত্ত্ববি-  
 স্ততি ॥ ত্রিয় এবাচরিস্বস্তি ব্রতমেতৎ শুভপ্রদম্ ॥ যন্ত্যালোকৈ স্বখং ভূজ্য  
 যাত্রান্ত শিবমপিরম্ ॥ যা কুকুটীত্রতম্ ॥ গ্নবগায়ত্রতমেতৎ দেবং ॥ কুকুটীত্রতম্ ॥

হৃদয়ে নিধায় । ভক্ত্যা কনোতি কনুরৌষবিষাণদকং সাধ্বী চ সা ভবতি  
শোভনজীববৎসা ॥

ইতি ভবিষ্যপুরাণোক্তকুহুটী-ব্রতকথা সমাপ্তা ।

## মাকরী সপ্তমী ।

সূর্যাগ্রহণ-তুল্যা হি শুক্লা মাঘসা সপ্তমী । অরুণোদয়বেলায়াং তস্যাং স্নানং  
মহাফলং ॥ মূষে মাসি শিতে পক্ষে সপ্তমী কোটিভাকরা । দশাং সূর্য্যার্থ্য-  
দানান্ত্যামায়ুরারোগ্যসম্পদঃ ॥ অরুণোদয়বেলায়াং শুক্লা-মাঘসা সপ্তমী । গঙ্গায়াং  
যদি লাভ্যেত সূর্যাগ্রহশতৈঃ সমা ॥

মাঘমাসের শুক্লা সপ্তমীকে মাকরী সপ্তমী কহে । ঐ দিনে অরুণোদয়  
কালে \* গঙ্গাস্নান করিলে, শতসূর্যাগ্রহণকালীন গঙ্গাস্নানের ফল লাভ হয় ।  
আর দানাদি করিলে, বহুসম্পদযুক্ত হইয়া থাকে । অত্যাশ্র নদীতেও ঐ  
স্নান করিলে, সূর্যাগ্রহণতুল্য মহাফল লাভ হয় ।

সঙ্কল্প ।—বিষ্ণুরোম তৎসদশ্র মাঘে মাসি শুক্রে পক্ষে সপ্তম্যাস্তিপৌ অরুণো-  
দয়বেলায়াং অমুকগোত্রঃ শ্রীঅমুকদেবশর্মা বহুশতসূর্যাগ্রহণকালীন গঙ্গাস্নান-  
শ্রদ্ধফলসমফল-প্রাপ্তিকামো গঙ্গায়াং ( নদ্যাং বা ) স্নানমহং করিষ্যে ॥

অতঃপর সাতটা বদরীপত্র ( কুলের পাতা ) ও সাতটা অর্কপত্র ( আকন্দ  
পাতা ) মস্তকে ধারণ করিয়া, এই মন্ত্র পাঠ করিয়া স্নান করিবে ।—

ওঁ যদ্যজ্ঞশ্মকৃতং পাপং ময়া সপ্তমী জন্মসু ।

তন্মে রোকঞ্চ শোকঞ্চ মাকরী হস্ত সপ্তমী ॥

অনন্তর সূর্য্যোদয় হইলে, সঙ্কল্প করিয়া, সাধারণ এবং মাকরী সপ্তমীর  
উদ্দেশে অর্ঘ্য প্রদান করিবে ।

সঙ্কল্প ।—বিষ্ণুরোম তৎসদশ্র মাঘে মাসি শুক্রে পক্ষে সপ্তম্যাস্তিপৌ অমুক-  
গোত্রঃ শ্রীঅমুকদেবশর্মা আয়ুরারোগ্যসম্পৎকামঃ শ্রীসূর্য্যার্থ্যদানমহং করিষ্যে ।

তান্নপত্রে তুলসী, রক্তবর্ণ পুষ্প, রক্তচন্দন, দুর্বা ও আতপততুল লইয়া  
অর্ঘ্য প্রদান করিবে । ( সূর্য্যার্থ্যের সাধারণ মন্ত্র সপ্তমীর সূর্য্যার্থ্য দেখ ) ।

অনন্তর তাত্রপাত্রে, সাতটা কুলের পাতা ও সাতটা আকন্দের পাতা এবং দুর্কা, আতপতগুল লইয়া মাকরীকে অর্ঘ্য প্রদান করিবে । মন্ত্র যথা,—

ওঁ জননী সর্বভূতানাং সপ্তমী সপ্তসপ্তিকে ।

সপ্তব্যাহৃতিকে দেবি নমস্তে রবিমণ্ডলে ॥

অনন্তর প্রণাম করিবে । (সপ্তমীতে সাধারণ প্রণাম মন্ত্র দেখ) ।

মাকরী সপ্তমীর বিশেষ প্রণাম মন্ত্র যথা,—

ওঁ সপ্তসপ্তিবহ প্রীত সপ্তলোক-প্রদীপন ।

সপ্তম্যাং হি নমস্তভ্যং নমোহনস্তায় বেধসে ॥

## আরোগ্যসপ্তমী-ব্রত ।

প্রথমে স্বস্তিবাচন ও “স্বর্ঘ্যঃ সোমঃ” ইত্যাদি পাঠ করিয়া সঙ্কল্প করিবে ।

যথা—বিষ্ণুরোম্ তৎসদন্ত মাষে মাসি শুক্রে পক্ষে সপ্তম্যা-  
স্তিথাবারভ্য অমুকগোত্রঃ শ্রীঅমুকদেবশর্মা ঐহিকারোগ্য-  
ধনধাত্ত-পারলৌকিকশুভস্থান-প্রাপ্তিকামো গণপত্যাদিনানা-  
দেবতাপূজা-পূর্বকং সংবৎসরং যাবদারোগ্যসপ্তমীব্রতমহং  
করিষ্যে ।

অনন্তর গণেশাদি দেবতাদিগকে পূজা করিয়া স্বর্ঘ্যের ধ্যান করিবে।—

সূর্য্যের ধ্যান।—ওঁ রক্তাশুজাসনমশেষগুণৈকসিদ্ধুং ভানুং  
সমস্তজগতামধিপং ভজামি । পদ্মদয়াভয়বরানু দধতং করাজৈ-  
র্মাণিক্যমৌলিমরুণাজরুচিং ত্রিনেত্রম্ ॥

অনন্তর প্রথম ধ্যানের পুস্ত নিজ মস্তকে দিয়া মানসপূজা বিশেষাৰ্ঘ্য ইত্যাদি স্থাপন করিয়া গোড়শোপচারে স্বর্ঘ্যের পূজা করিবে । পূজাস্তে কথা শ্রবণ করিয়া দক্ষিণান্ত ও অচ্ছিদ্রাবধারণ করিবে ।

ব্রত-কথা ।—অথাপরং মহারাজ ব্রতমারোগ্যসংজ্ঞকম্ । কথয়ামি  
পরং পুণ্যং সর্বপাপপ্রণাশনম্ ॥ শ্রীস্বর্ঘ্য উবাচ । মাঘমাসে ছু সপ্তম্যাং শুক্রায়ীং  
সমুপোষিতঃ । ষঃ পূজয়তি মাং ভক্ত্যা তস্তাহং পুত্রতাং ভজে ॥ তদৈব মাঘ-  
মাসস্ত সপ্তম্যাং সমুপোষিতঃ । পূজয়েদ্ধাকরং দেবং বিকুরূপং সনাতনম্ ॥



আদিত্য ভাস্কর রবে ভানো সূর্য্য দিবাকর ॥ প্রভাকরেতি সংপূজ্যো দেবঃ  
সর্বেশ্বরো হরিঃ । বর্ত্যাকৈব কৃতাহারঃ সপ্তম্যামুপবানকুং ॥ অষ্টম্যাকৈব  
ভূঞ্জীত এষ এব বিধিঃ স্ততঃ । অনেন বৎসরং পূর্ণং বিধিনা যোহর্চ্ছয়েদ্ধরিম্ ॥  
তস্তারোগং ধনং ধাত্তমিহ জন্মনি জায়তে । পরত্র চ শুভং স্থানং যদ্গত্বা ন  
নিবর্ত্ততে ॥ অদৃষ্টা মাং ন ভূঞ্জীত বিগ্নুত্রং নৈব দর্শয়েৎ । মদর্চ্ছাকৃতনির্শ্মাল্যং  
শরীরে নৈব বেষ্টয়েৎ ॥

ইতি আরোগ্যসপ্তমীত্রতকথা সমাপ্তা ॥

## বিধানসপ্তমী-ত্রত ।

প্রথমে স্বস্তিবাচনপূর্ব্বক “ওঁ সূর্য্যঃ সোমঃ” ইত্যাদি মন্ত্র পাঠ করিয়া  
সঙ্কল্প করিবে । যথা,—

বিষ্ণুরোম্ তৎসদন্ত মাঘে মাসি শুক্রে পক্ষে সপ্তম্যা-  
স্তিথাবারভ্য পৌষন্ত শুক্রাং সপ্তমীং যাবৎ প্রতিমাসীয়শুক্ৰ-  
সপ্তম্যাং অমুকগোত্রঃ শ্রীঅমুকদেবশর্মা আরোগ্যসম্পৎকামঃ  
( অভীষ্টফলপ্রাপ্তিকামো বা ) বিধানসপ্তমীত্রতমহং করিষ্যমি ॥

পরে সূক্ত পাঠ করিয়া সামান্তার্থ্য ও আসনশুদ্ধাদি সমাপনান্তে গণে-  
শাদিদেবতার পূজাপূর্ব্বক সূর্য্যকে ঘোড়শোপচার দ্বারা পূজা করিয়া স্তব  
পাঠ করিবে ।

এইরূপে ত্রতারন্ত করিয়া পর পর প্রত্যেক মাসের সপ্তমীতে পূজা করিয়া  
এই নিয়ম পালন করিবে । যথা—

মাঘ মাসে আকন্দ পাতার অঙ্কুর মাত্র ভোজন করিবে ( ১ ) । ফাল্গুনমাসে  
ভূপতিত হইবার পূর্বেই কপিলাগাতীর গোময় সংগ্রহ করিয়া যবপরিমিত  
গোময় ভোজন করিবে ( ২ ) । চৈত্রমাসে একটা মরিচ ( ৩ ) । বৈশাখমাসে  
কিঞ্চিৎ জল ( ৪ ) । জ্যৈষ্ঠমাসে পক্ককদলীকলের মধ্যবর্ত্তী কণা মাত্র ( ৫ ) ।  
আষাঢ়মাসে যবপরিমিত কুশমূল ( ৬ ) । শ্রাবণমাসে অপরাহ্ন সময়ে অন্ন  
হবিষ্যন্ন ( ৭ ) । ভাদ্রমাসে শুদ্ধ উপবাস ( ৮ ) । আশ্বিনমাসে ২।০ আড়াই  
ঐহরের সময় একবার মাত্র মদুরাওপরিমিত হবিষ্যন্ন ( ৯ ) । কার্ত্তিকমাসে  
অর্দ্ধপ্রস্থতি মাত্র কপিলাদুগ্ধ ( ১০ ) । অগ্রহায়ণমাসে পূর্ব্বাহ্ন হইয়া বায়ুতৃণ  
( ১১ ) । পৌষ মাসে অতি অল্প গব্যদুগ্ধ শুদ্ধ করিবে । ( ১২ ) ।

অনন্তর অন্যান্য দ্বাদশজন ব্রাহ্মণকে উত্তমরূপে ভোজন করাইবে। পরে দক্ষিণান্তে ও অচ্ছিদ্রাবধারণ করিবে।

## শীতলাসপ্তমী-ব্রত ।

শ্রাবণ মাসে শুক্লা সপ্তমীতে এই ব্রত করিবে। উভয়দিন সপ্তমী থাকিলে যে দিন মধ্যাহ্নকাল পাইবে, সেই দিন ব্রত করিবে। এই ব্রত স্ত্রীলোকের কর্তব্য ॥ ব্রতদিবসে ব্রাহ্মণদ্বারা স্বস্তিবাচন করাইয়া—

অদ্যেত্যাদি অবৈধব্যপুল্লধনধাণ্ডাদিপ্রাপ্তিকামা শীতলা-  
ব্রতমহং করিষ্যে ।

এই বলিয়া সঙ্কল্পানন্তর সূক্ত পাঠ করাইয়া অষ্টদল পদ্মাক্রিত বেদীর উপরে অভয় নূতন ঘট স্থাপন ও গণেশাদির পূজাপূর্বক সুবর্ণময়ী শীতলা প্রতিমার পূজা করিবে। (অভাবে কেবল ঘটের উপরেও পূজা হইতে পারিবে।)

বন্দেহং শীতলাং দেবীং রাসভস্বাং দিগম্বরীম্ ।

মার্জ্জ নীকলসোপেতাং সূর্পালঙ্কৃতমস্তকাম্ ॥

এইরূপ ধ্যান করিবে। পরে “শীতলে ইহাগচ্ছ ইহাগচ্ছ” ইত্যাদি বলিয়া আবাহনপূর্বক “ওঁ শীতলায়ৈ নমঃ” বলিয়া ষোড়শোপচারে পূজা করিবে। অর্ঘ্যদানে বিশেষ মন্ত্র যথা,—“শীতলে শীতলাকারে অবৈধব্যসুতপ্রদে । শ্রাবণস্য সিতে পক্ষে অর্ঘ্যং গৃহ্ণ নমোহস্ত তে ॥” নৈবেদ্যদানে বিশেষ মন্ত্র যথা—“শীতলে পঞ্চপকারদধোদনযুতং শুভম্ । নৈবেদ্যং গৃহ্যতাং দেবি ঘৃতমিশ্রঞ্চ সুন্দরি ॥” পূজার পর, প্রার্থনামন্ত্র যথা,—“শীতলে দহ মে পাপং পুল্ল-পৌত্রসুখপ্রদে । ধনধাণ্ডপ্রদে দেবি পূজাং গৃহ্ণ নমোহস্ত তে ॥”

তাহার পর সম্পূর্ণ ব্রতফলপ্রাপ্তির নিমিত্ত ব্রাহ্মণকে সভোজ্য দক্ষিণা দান করিবে। তাহার মন্ত্র যথা,—“দধ্যন্নং দক্ষিণায়ুক্তং বাণকং ফলসংযুতম্ । শীতলাপ্তীত্যে তুভ্যং ব্রাহ্মণায় দদাম্যহম্ ।” তাহার পর কথা শ্রবণ করিবে।

ব্রতকথা ।—শ্রীকৃষ্ণ উবাচ । প্রসিদ্ধং জয়তাং রম্যং নগরং হস্তিনাপুরম্ । ইন্দ্রহ্যয়শ্চ রাজান্ডয়পতির্লোকপালকঃ ॥ ধর্মশীলাভিধা চানীতস্য ভার্য্যা যশস্বিনী । ক্রিয়াকাণ্ডে রতা সাধ্বী দানশীলা প্রিয়ধবা ॥ বভূব প্রথমঃ পুত্রো

মহাধর্ম্মেতি নামতঃ । নন্দনে পিতৃবাৎসল্যাৎ কালেহত্মসিংশতো ভবেৎ ॥  
 দ্বিতীয়া চ তথা পুত্রী তস্য জ্ঞাতা গুণোত্তমা ।\* পুত্রীলক্ষণসম্পন্ন শুভকারীতি  
 নামতঃ ॥ বরুধে সা পিতৃর্গেহে সর্বাঙ্গ-গুণসুন্দরী । নাম্না রূপেণ সা বালা  
 সর্বাঙ্গাং গুণাধিকা ॥ সামুদ্রিকগুণোপেতা পদ্মহস্তা প্রিয়দদা । কৌণ্ডিল্যানগরে  
 রাজ্ঞা সুমিত্রো নাম নামতঃ ॥ তৎপুত্রো গুণবান্নাম শুভকার্য্যাঃ পতিবর্ত্তো ।  
 বরো হি দেহমানেন লক্ষ্মীবান্ রূপবান্ গুণৈঃ ॥ গুণবান্ শুভকারিণাঃ পাণিৎ  
 জগ্রাহ ধর্ম্মবিৎ । গৃহীত্বা পারিবর্হাণি গতোহসৌ নগরং প্রতি ॥ পুনঃ সমায়যৌ  
 রাজ্ঞা গুণবান্ হস্তিনাপুবম্ । বৃতঃ পরিজ্ঞানৈঃ সর্বেস্তুৎপুত্রো নয়নোৎসুকঃ ॥  
 তৎ দৃষ্ট্বা শুভকারী সা সহর্ষা জাতসম্ভ্রমা । প্রণম্য চ পিতৃঃ পাদৌ তমুচে চারু-  
 হাসিনী ॥ যয়া তাত পরিজ্ঞাতং যদুক্তং পদ্মসোনিনা । পাতিব্রতস্যমো ধর্ম্মো  
 নাস্তীহ ভুবনত্রয়ে ॥ তস্মাদাজ্ঞাং দেহি রাজন্ প্রহৃষ্টেনাস্তরায়না । রথমারুহ  
 বাসামি স্বামিনা স্বপুরং প্রতি ॥ তস্যাস্তদ্বচনং শ্রুত্বা পিতোবাচ সূতাং প্রতি ।  
 স্থিৎস্বৈকং বাসরং পুত্রি শীতলাত্রতমুত্তমম্ ॥ সৌভাগ্যারোগ্যজনকমবৈধব্যাকরং  
 পরম্ । কৃত্বা যাহি মতং হেতত্ত্বমাতুমমচৈব হি ॥ ইত্যুক্ত্বা ব্রতসামগ্ৰীৎ  
 পূজোপকরণং তথা । সম্পাদ্য রাজ্ঞা তাং সতঃ শীতলামর্চ্চিতুং নৃপঃ ॥ প্রেষয়া-  
 মাস সরসি ব্রাহ্মণং বেদপারগম্ । সপত্নীকস্তয়া সাক্ষিং গতঃ স তদ্বনান্তরে ॥  
 ভ্রমস্তী সা সরসুত্র নাপশুদ্বিধিসাধনম্ । শ্রান্তা ভ্রমস্তী বিজনে স্বরস্তী শীতলাং  
 মুহুঃ ॥ দদর্শ সা ততো নারীং ব্রহ্মাং রূপগুণাশ্চিতাম্ । বিশ্রান্ত স ভ্রমন্ শ্রান্তঃ  
 সূত্রো নিদ্রাবশং গতঃ ॥ দষ্টোহহিনা মৃতস্তস্য ভাৰ্য্যা তন্নিকটে স্থিতা । শুভকারীৎ  
 ততো ব্রহ্মা সোবাচ করুণার্দ্রবীঃ ॥ ভবিষ্যতি চিরঞ্জীবী তর্ত্তা তে রাজকন্ঠকে ।  
 আগচ্ছ পূজনার্থায় দর্শয়ামি সরোবরম্ ॥ তয়া সহ গতা সাধ্বী তড়াগং বিধি-  
 পূর্ব্বকম্ । পূজয়ামাস হর্ষেণ ভোষণামাস শীতলাম্ ॥ তস্যা বরং প্রাপ্য মুদা  
 স্বমার্গং গন্তুমুত্ততা । ততঃ সা দদৃশেহরণে ব্রাহ্মণং সর্পদষ্টকম্ ॥ ভাৰ্য্যাস্ত তস্য  
 নিকটে রুদতীং ব্রাহ্মণীং মুহুঃ । রাজপুত্রী লক্ষবরা শীতলায়াঃ পতিব্রতা ॥ তয়ো-  
 স্তরূপদম্পত্যোর্যোগসৌভাগ্যদর্শনাৎ । রুদতী করুণং সাপি শুশোচ চ মুহু-  
 মুহুঃ ॥ আশ্রম্য ব্রাহ্মণী সা তু রাজপুত্রীমুবাচ হ । তিষ্ঠ তিষ্ঠ কণং স্ক্রুত  
 প্রবিশামি হতাশনম্ ॥ অনেন সহ গচ্ছামি স্বর্গলোকং সুধাবহম্ । তস্যাস্তদ্বচ-  
 আকর্ণ্য রাজপুত্রী দয়াশ্চিতা ॥ সন্দ্যায় শীতলাং দেবীং মহাবৈধব্যাতঞ্জনীম্ ।  
 আগতা শীতলা তত্র বরং দাতুং শুচিশ্চিতা ॥ শীতলোবাচ । বরং বরয় বৎসে  
 স্বং কিং হুংখং চারুহাসিনি । শীতলাত্রতজং পুণ্যং দেহি ত্বং ব্রাহ্মণীং শুভাম্ ॥

তেন পুণ্যপ্রভাবেণ ভর্তাস্যা নিৰ্ব্বিষো ভবেৎ । ইতি দেব্যা-বচঃ শ্রদ্ধা চাদদদ্  
 ব্রাহ্মণীং ততঃ ॥ বৃষোধাশু ততো বিপ্রশ্চিরং সূপ্তো যথা পুনঃ । শীতলায়া-  
 ব্রতে বুদ্ধিব্রাহ্মণ্যাশ্চাতবজ্রদা ॥ অকরোৎ সাপি তৎপূজাং ভক্তিভাবপুরঃসরা ।  
 অত্রাস্তরে রাজপুত্র্যাঃ পতিরাগাদ্বনাস্তিকম্ ॥ সোহপি দষ্টোহথ সর্পেণ গচ্ছ-  
 স্ত্যাগ্রে দদর্শ তম্ । বিললাপ ততঃ সীধ্বী সখ্যা সহ বনাস্তরে ॥ শীতলোবাচ ।  
 বৎসে ময়া পূর্ব্বযুক্তং স্মরু তদ্বরবর্ণিনি । শীতলাব্রতচারিণ্যা বৈধব্যং নৈব  
 জায়তে ॥ স্বয়মুখায় কল্যাণি পতিং সূপ্তং গৃহে যথা । বোধয়াশু তথা ভীরু  
 ব্রতং বৈধব্যানাশনম্ ॥ ইত্যুক্ত্বা বোধয়ামাস ভর্তারং সা পতিব্রতা । ভর্তাপি  
 মুদিতো দৃষ্ট্বা স্থাং প্রিয়াং প্রীতিমানভূৎ ॥ দৃষ্ট্বা তু মহদাশ্চর্যাং তন্নামহ্বায়িনো  
 জনাঃ । সর্কে তে বিশ্বয়ৎ বৃগ্মব্রাহ্মণী পতি রক্ষণাৎ ॥ ব্রাহ্মণী হর্ষিতা বৃদ্ধাং  
 প্রণিপত্য পতিব্রতা । দেহি মাতর্নমস্তেহস্তু অবৈধব্যোপলক্ষয়ে ॥ অগ্নাপি শীত-  
 লয়াস্ত ব্রতং নারী করিষ্যতি । অবৈধব্যমদারিত্র্যমবিয়োগঃ স্বতর্কৃতঃ ॥ তথৈ-  
 ত্যস্তর্দখে দেবী শীতলা কামরূপিণী । শীতলায়া বরং লব্ধ্বা জগামাস্মায়বেশ্মনি ॥  
 পদ্মাকরাবাসি-সুবিধবন্দ্যা সমর্হণাসাদিত-বিশ্বমঙ্গলা । প্রসাদমাসাত্ চ শীতলায়া  
 রাজ্ঞঃ সূতা রাজ্জতি পার্ক্ণতীব ॥

ইতি ভবিষ্যপুরাণোক্তং শীতলাব্রতং সম্পূর্ণম্ ।

## অথ অষ্টমী ।

সা চ শুক্লা নবমীযুতা গ্রাহা যুগ্মাৎ । কৃষ্ণা চ সপ্তমীযুতা গ্রাহা ।

শুক্লপক্ষের অষ্টমী নবমীযুক্তা ও কৃষ্ণপক্ষের অষ্টমী সপ্তমীযুক্তা গ্রাহ হয় ।

কৃষ্ণপক্ষে অষ্টমী চৈব কৃষ্ণপক্ষে চতুর্দশী । পূর্ব্ববিদ্বৈ কর্তব্যো পরবিদ্বা ন  
 কুব্রচিৎ ॥ উপবাসাদিকার্যোষু এষ ধর্ম্মঃ সনাতনঃ ॥ ইতি নিগমে ।

কৃষ্ণপক্ষের অষ্টমী ও চতুর্দশী উপবাসবিধিতে পূর্ব্ববিদ্বা অর্থাৎ পূর্ব্বতিথি  
 যুক্তাই গ্রহণীয় । ইহাতেই প্রমাণিত হইতেছে, শুক্লপক্ষের অষ্টমী ও চতুর্দশী  
 পর তিথিযুক্তা গ্রাহা হয় ।

শনৈশ্চরস্য বারেন তথৈবাকারকস্য চ ।

কৃষ্ণাষ্টমীচতুর্দশৌ পুণ্যাৎ পুণ্যতরে স্মৃতে ॥

শনিবার ও মঙ্গলবারে কৃষ্ণপক্ষীয় অষ্টমী ও চতুর্দশী হইলে, ঐ তিথি  
 অভিষয় পুণ্যজনক হয় ।

## জন্মাষ্টমী ।

প্রাবৃত্তিকালে চ নভসি কৃষ্ণাষ্টম্যামহং নিশি । উৎপৎস্তামি নবম্যাক্ষ  
প্রস্মৃতিং ভ্রমবাস্প্যসি ॥—বিষ্ণুপুরাণে মহামায্যুর প্রতি ভগবদ্‌বাক্য ।

ভাদ্রমাসের কৃষ্ণপক্ষের অষ্টমী মহানিশিতে আদি জন্মগ্রহণ করিব, তুমি  
নবমীতে জন্মিবে । ভগবান্ মহামায়াকে এই কথা শ্লিষ্যাছেন ।

শ্রাবণে বা নভস্যে বা রোহিনীসহিতাষ্টমী ।

যদা কৃষ্ণা নরৈলক্কা সা জয়ন্তীতি কীর্তিতা ॥\*

শ্রাবণেই হউক বা ভাদ্রেই হউক, বোহিনীযুক্তা কৃষ্ণাষ্টমীকে জয়ন্তী বলে ।  
এই জয়ন্তী-যোগ অতি প্রশস্ত ।

তুষ্টিার্থং দেবকীন্দনোজ্জয়ন্তী-সংজ্ঞকং ব্রতম্ । কর্তব্যং চিন্ত্যমানেন ভক্ত্যা  
ভক্তজনৈরিহ । অকুর্ক্বন্ নিরয়ং য়াতি যাবদিদ্রাচতুর্দশ ॥—ভবিষ্যপুরাণে ।

দেবকীন্দনের প্রীতির নিমিত্ত কৃষ্ণভজনের সহিত ভক্তিপূর্বক ব্রত ও  
উপবাস করা কর্তব্য । ইহা করিলে কৃষ্ণের প্রীতি জন্মে ; আর না করিলে  
চতুর্দশ ইন্দ্রের ভোগকাল পরিমিত সময় নরকভোগ করিতে হয় ।

**ব্রতকাল-ব্যবস্থা ।**—অষ্টমী রোহিনীযুক্তা নিশার্কে দৃশ্যতে যদি ।  
মুখ্যকালঃ স বিজ্ঞেয়স্তত্র জাতঃ স্বয়ং হসিঃ ॥ অর্ধরাত্রে তু রোহিণ্যাং  
যদা কৃষ্ণাষ্টমী ভবেৎ । তস্যামভ্যর্চনং শৌরেহীষ্টি পাপং ত্রিজন্যজম্ ॥—  
ভবিষ্যে ।

অষ্টমীতে রোহিনীযুক্ত যে অর্ধরাত্রি তাহাই মুখ্যকাল, অতএব সেই সময়  
ব্রত করিবে । আর রোহিনীযুক্তা কৃষ্ণা অষ্টমীতে বাসুদেবের পূজা করিলে,  
তিন জন্মের কৃত পাপ বিনষ্ট হয় ।

উদয়ে চাষ্টমী কিঞ্চিৎসবনী সকলা যদি । ভবেত্তুবুধসংযুক্তা প্রাজাপত্যাক্ষ-  
সংযুতা । অপি বর্ষশতেনাপি লভ্যতে বা ন বা বিভো ॥—ব্রহ্মবৈবর্তপুরাণে ।

বাত্রেয় পূর্বার্দ্ধ বা পরার্দ্ধ যদি জয়ন্তীযুক্ত হয়, তবে তখনই ব্রতের প্রশস্ত  
কাল, যদি অর্ধরাত্রে রোহিনীযুক্তা অষ্টমী না হয়, সূর্যোদয়কালে কিঞ্চিৎ

\* শ্রাবণ ও ভাদ্র, উভয় মাস বলাতে সহসা সন্ধ্য উপস্থিত হইতে পারে । কিন্তু ইহার  
অর্থ এই যে, শ্রাবণের সুব্যচক্ষে ও ভাদ্রের পৌণচক্ষে কৃষ্ণজন্মাষ্টমী । কিন্তু ভাদ্রমাস উল্লেখ  
করিতে হইবে ।

রোহিণীযুক্তা অষ্টমী থাকে এবং পবে সম্পূর্ণ নবমী হয়, আর সেই দিবস বুধবার হয়, তবে পূর্বোক্ত সকল কালকে পরিত্যাগ করিয়া সেই দিবসই ব্রত করিবে । এই যোগ এত প্রশস্ত যে শত বর্ষের মধ্যেও ইহা ঘটে কি না সন্দেহ ।

সপ্তমীসহিতাষ্টম্যাং ভূত্বা ঋক্ষং দ্বিজোত্তম ।

প্রাজাপত্যং দ্বিতীয়েহছি মূহূর্ত্তাঙ্কাং ভবেদ্যদি ।

তদাষ্টম্যামিদং জ্ঞেয়ং প্রোক্তং ব্যাসাদিভিঃ পুরা ॥—স্কন্দপুরাণে ।

পূর্বদিনে অর্ধরাত্রের পর, রোহিণীর সহিত অষ্টমীর যোগ হইয়াছে এবং পরদিনেও রোহিণীযুক্তা অষ্টমী আছে, এমন স্থলে পরদিন উপবাস ও ব্রত হইবে ।

যদি উভয়দিনে রোহিণীযোগ না থাকে, কিন্তু পূর্বদিনে অষ্টমীর নিশীথ-সম্বন্ধ আছে, পরদিন নাই, এমন স্থলে পূর্বদিনে উপবাস হইবে ।

উভয়দিনে অর্ধরাত্রী রোহিণীর সহিত অষ্টমীর যোগ হইলে, পরদিন হইবে ।

যদি পূর্ব ও পর উভয় দিনেই অষ্টমীর নিশীথ-সম্বন্ধ না হয়, তবে তাহাব পরদিনেই হইবে । আর পূর্বদিনে ষষ্টিদণ্ডাঙ্কিকা অষ্টমী আছে, কিন্তু রোহিণী যোগ নাই, পরদিন যদি রোহিণীযুক্তা সামান্য অষ্টমীও থাকে, তবে তার পরদিনেই ব্রত হইবে ।

স্বর্গ ও গোস্বামীর মতে আবার দুইদিনে জন্মাষ্টমী হয় । স্বর্গের মত উদ্ধৃত হইল । গোস্বামীর মতের কথা বৈষ্ণব-স্মৃতি-শাস্ত্রে আছে । তাঁহারা বলেন, কৃষ্ণের জন্ম পরদিবসে প্রকাশ হয়, যে দিন লোকে জানিয়াছিল, সেই দিনেই অর্চনা ও মহোৎসবাদি করা কর্তব্য ।

**পারণ-বিধি ।**—অষ্টম্যামথ রোহিণ্যাং ন কুর্যাৎ পারণং কচিৎ ।  
হত্যাং পুরাকৃতং কর্ম উপবাসার্জিতং ফলম্ ॥—ভবিষ্যে ।

রোহিণীযুক্তা অষ্টমী থাকিতে কখনও পারণ করিবে না । করিলে পূর্বকৃত অকৃতকর্মের ফল এবং উপবাসজনিত ফল নষ্ট হয় ।

তিথিনক্ষত্রসংযোগে উপবাসো যদা ভবেৎ ।

পারণস্ত ন কর্তব্যং যাবনৈকস্ত সংক্ষয়ঃ ॥

যে তিথি ও নক্ষত্রের যোগে উপবাসাদি করিবে, তাহার একের ক্ষয় ব্যতিরেকে পারণ করা কর্তব্য নহে ।

সংযোগিকে ব্রতে প্রাপ্তে যত্নেকোহপি বিমুক্ত্যতে ।

তত্রৈব পারণং কুর্যাদেবং বেদবিদো বিদ্যঃ ॥

যখন তিথিনক্ষত্রযোগে উপবাস হয়, তখন একের বিয়োগে পারণ করিবে, ইহা বেদবিদগণ বলিয়া থাকেন ।

তিথ্যক্ষয়োর্যদা ভেদো নক্ষত্রশাস্ত্রং এব বা ।

অর্ধরাত্রৈহথবা কুর্য্যাৎ পারণং তৎপরেহহনি ॥

যদি জয়ন্তীযোগে পূর্বদিন উপবাস হয় ও পরদিন রাত্রি অর্ধপ্রহর যামাস্ত্রে তিথি নক্ষত্র উভয়ের কি একের বিমুক্তি হয়, তবে ঐ দিন প্রাতে পারণ করিবে ।

উপবাসের পরদিনে তিথি ও নক্ষত্রের অস্ত্রে পারণ করিবে । আর যখন মহানিশার পূর্বে একের অবসান হয়, অস্ত্রের মহানিশাতে স্থিতি থাকে, তখন একের অবসানে পারণ করিবে । মহানিশায় যদপি উভয়ের স্থিতি থাকে, তবে সেই দিন প্রাতঃকালে পারণ করিবে ।

**পূজাপদ্ধতি ।**—ব্রতের পূর্বদিন সংযম করিয়া থাকিতে হয় । তৎপরদিনে, প্রত্যুষে উঠিয়া স্নানাদি করতঃ নিত্যকর্ম সমাধানান্ত্রে নারায়ণ-শিলা-সম্মুখে শুদ্ধাসনে উপবিষ্ট হইয়া কৃতাজলি হইয়া পাঠ করিবে,—

ওঁ অপবিত্রঃ পবিত্রো বা সর্ক্বাবস্ত্যং গতোহপি বা । যঃ  
স্মরেৎ পুণ্ডরীকাকং স বাহ্যভ্যন্তরে শুচিঃ ওঁ সর্ক্বমঙ্গল-  
মঙ্গল্যাং বরেণ্যাং বরদং শুভম্ । নারায়ণং নমস্কৃত্য সর্ক্ব-  
কর্মাণি কারয়েৎ ।

অনন্তর নারায়ণশিলায় গণেশাদি দেবতাদিগকে এক একটি পুষ্প প্রদান করিয়া, পুণ্যাহ্বাচন ও স্বস্তিবাচন করতঃ ( ১৮৯ পৃষ্ঠা ২২ ছত্রে হইতে ১৯০ পৃষ্ঠা ১৮ ছত্রে পর্য্যন্ত দেখিয়া ) সঙ্কল্প করিবে । \* যথা—

বিষ্ণুরোম তৎসদন্ত ভাজে মাসি কৃষে পক্ষে

\* যাহারা ব্রত করিবে তাহাদিগের সঙ্কল্প সকালে । কিন্তু যাহাদিগের গৃহে দেবতা আছেন, এবং উক্ত নিত্যপূজারূপে জন্মাষ্টমী হইয়া থাকে, তথায় রাজে পূজার পূর্বেই সঙ্কল্প হয় । ব্রতের অন্ত পূজার পূর্বে রাজে সঙ্কল্প করিলেও বিশেষ কিছু প্রত্যাবান নাই । অনেক পণ্ডিতেরা এখন ইহাই করেন ।

অষ্টম্যাপ্তির্থো অমুকগোত্রঃ শ্রীঅমুকদেবশর্মা শ্রীকৃষ্ণজন্মাষ্টমী  
ব্রতমহং করিষ্যে ।

পরে “দেবো বো” ইত্যাদি (১৯১ পৃষ্ঠা ১১ পঙ্ক্তি) পড়িয়া পাঠ করিবে,—

ওঁ ধর্মায় ধর্মেধরায় ধর্মপতয়ে ধর্মসন্তবায় গোবিন্দায়  
নমো নমঃ । ওঁ বাসুদেবং সমুদ্दिश्य सर्वपापप्रशान्तये ।  
উপবাসং করিষ্যামি কৃষ্ণাষ্টম্যাং নভস্বহম্ ॥ অদ্য কৃষ্ণাষ্টমীং  
দেবীং নভশ্চন্দ্রসরোহিণীম্ । অর্চয়িত্বোপবাসেন ভোক্ত্যেহহ-  
মপরেহহনি ॥ এনসো মোক্ষকামোহস্মি যদগোবিন্দ ত্রিযোনি-  
জম্ । তন্মে মুঞ্চতু মাং ত্রাহি পতিতং শোকসাগরে । আজন্ম-  
মরণং তাবৎ যন্ময়া দুষ্কৃতং কৃতম্ । তৎ প্রণশয় গোবিন্দ  
প্রসীদ পরমেশ্বর ।

পরে অর্ধরাত্রে যথাবিধানে সামান্যার্থ্য, আসনশুদ্ধি, ভূতশুদ্ধি ও স্ত্রাসাদি  
করিয়া গণেশ, শিবাদিপঞ্চদেবতা, আদিত্যাদি নবগ্রহ, ইন্দ্রাদি দশদিকৃপাল  
প্রভৃতি দেবতাগণের পূজাপূর্বক অঙ্গস্তাস ও করস্তাস করিয়া বালক শ্রীকৃষ্ণের  
ধ্যান করিবে ।

ধ্যান—ওঁ মাঞ্চাপি বালকং সুপ্তং পর্য্যঙ্কে স্তনপায়িনম্ ।

শ্রীবৎসবক্ষঃপূর্ণাজং নীলোৎপলদলচ্ছবিম্ ।

প্রথমে ধ্যানের পুস্তী নিজ মস্তকে দিয়া মানসোপচারে পূজা করিয়া  
বিশেষার্থ্যস্থাপনপূর্বক আধার শক্ত্যাদি পীঠ পূজা করিবে ; ( ১৯৩ পৃষ্ঠা ১৫  
ছত্রের পর ১৯৪ পৃঃ ৭ ছত্র পর্য্যন্ত ) ।

অনন্তর পুনরায় ধ্যান করতঃ আবাহন করিয়া ষোড়শোপচারে পূজা  
করিবে । পূজার অন্তান্ত্র দ্রব্য “ওঁ শ্রীকৃষ্ণায় নমঃ” বলিয়া দিবে, কেবল  
নিম্নলিখিত কয়েকটি বিশেষ মন্ত্র দ্বারা তত্তৎ দ্রব্য প্রদান করিবে । যথা,—

অর্থ্য অর্চনা করিয়া—ওঁ যজ্ঞায় যজ্ঞেশ্বরায় যজ্ঞপতয়ে যজ্ঞসন্ত-  
বায় গোবিন্দায় নমো নমঃ ইদমর্ঘ্যং ওঁ শ্রীকৃষ্ণায় নমঃ ।

স্নানীয় জল অর্চনা করিয়া—ওঁ যোগায় যোগেশ্বরায় যোগপতয়ে  
যোগসন্তবায় গোবিন্দায় নমো নমঃ ।



নৈবেদ্য অর্চনা করিয়া—ওঁ বিশ্বায় বিশ্বেশ্বরায় বিশ্বপতয়ে বিশ্ব-  
সম্ভবায় গোবিন্দায় নমো নমঃ ।

শয়নও নৈবেদ্যপ্রদানের মন্ত্রে করাইবে । অতঃপর “ওঁ নমো দেবৈশ্চ শ্রীয়েঃ  
নমঃ” এই মন্ত্রে দশোপচারে বা ষোড়শোপচারে শ্রীর পূজা করিবে । তৎপরে  
যথাশক্তি জপ করিয়া “গুহ্যতিগুহ্য” মন্ত্রে জপ সমর্পণ করিয়া ভগবান্  
শ্রীকৃষ্ণ দেবের নাড়ীচ্ছেদন চিন্তা করিয়া “ওঁ ষষ্ঠ্যৈ নমঃ” বলিয়া ষষ্ঠীদেবীর  
পূজা করিবে ।

অনন্তর শ্রীকৃষ্ণদেবের নামকরণ, চূড়াকরণ, উপনয়ন এবং বিবাহ মনে  
মনে চিন্তা করিবে । তৎপরে—“ওঁ দেবক্যৈ নমঃ, ওঁ বসুদেবায় নমঃ, ওঁ  
যশোদায়ৈঃ নমঃ, ওঁ রোহিণ্যৈ নমঃ, ওঁ নন্দায় নমঃ, ওঁ চণ্ডিকায়ৈঃ নমঃ,  
ওঁ দক্ষায় নমঃ, ওঁ গর্গায় নমঃ, ওঁ চতুর্শুখায় নমঃ,—এই ক্রমে এই সমস্ত  
দেবতাদিগকে পঞ্চোপচারে পূজা করিবে ।

অনন্তর স্বশাখোক্ত বহিঃস্থাপন করিয়া ঘৃতসংযুক্ত রক্তকরবীর পুষ্পাদি ও  
সমিধ্ দ্বারা যথাবিধি অষ্টোত্তবশত বা অষ্টাবিংশতিসংখ্যক গোম এই মন্ত্রে  
করিবে । যথা—

ওঁ ধর্ম্মায় ধর্ম্মেশ্বরায় ধর্ম্মপতয়ে ধর্ম্মসম্ভবায় গোবিন্দায়  
নমো নমঃ স্বাহা ।

পরে গুড়মিশ্রিত ঘৃতদ্বারা বসুধাবা দিবে ।

অনন্তর চন্দ্রোদয় হইলে পুষ্প, কুশ, চন্দন, জল, দুর্ধ্বা, আতপতগুল ও  
তুলসী—এই সমস্ত দ্রব্য শঙ্খস্থ জলে লইয়া, বীরাসনে উপবিষ্ট হইয়া চন্দ্রদেবকে  
অর্ঘ্যদান করিবে ।

অর্ঘ্যমন্ত্র,—ওঁ স্বীরোদার্ণবসম্ভূত অত্রিনেত্রসমুদ্ভব ।

গৃহাণার্ঘ্যং শশাঙ্কদং রোহিণ্যা সহিতোম্মম ॥

চন্দ্রের প্রণাম ।—ওঁ জ্যেৎস্নায়াঃ পতয়ে তুভ্যং জ্যোতিষাং  
পতয়ে নমঃ । নমস্তে রোহিণীকান্ত সুরধাবাস নমোহস্ত তে ॥  
নভোমণ্ডলদীপায় শিরোরত্নায় ধূর্জটেঃ । কলাভিবর্দ্ধমানায়  
নমশ্চন্দ্রায় চারবে ॥

পরে বিষ্ণুসমীপে নাম কীর্তন করিবে ।

**বিষ্ণুনাথ** ।—ওঁ অনন্যং বামনং শৌরিং বৈকুণ্ঠং পুরুষোত্তমম্ । বাসুদেবং  
হৃদীকেশং মাধবং মধুসূদনম্ ॥ বরাহং পুণ্ডরীকাকং নৃসিংহং দৈত্যসূদনম্ ।  
দামোদরং পদ্মনাভং কেশবং গরুড়ধ্বজম্ ॥ গোবিন্দমচ্যুতং কৃষ্ণমনন্তমপরাঙ্গিতম্ ।  
অথোক্কজং জগন্নাথং স্বর্গস্থিত্যন্তকারিণম্ ॥ অনাদিনিধনং বিষ্ণুং ত্রিলোকেশং  
ত্রিবিক্রমম্ । নারায়ণং চতুর্ভাছং শঙ্খচক্রগদাধরম্ ॥ পীতাশ্বরথরং নিত্যং  
বনমালাবিভূষিতম্ ॥ শ্রীবৎসাক্ষং জগৎসেতুং শ্রীকৃষ্ণং শ্রীধরং হরিম্ ॥ প্রপত্তেহহং  
সদা দেবং সর্বকামার্থসিদ্ধয়ে । প্রণমামি সদা দেবং বাসুদেবং জগৎপতিম্ ॥

**প্রার্থনামন্ত্র** ।—ত্রাহি মাং সর্বলোকেশ হরে সংসারসাগরাৎ । ত্রাহি  
মাং সর্বপাপন্ন দুঃখশোকার্ণবাৎ প্রভো ॥ সর্বলোকেশ্বর ত্রাহি পতিতং মাং  
ভবার্ণবে । দেবকীনন্দন শ্রীশ হরে সংসারসাগরাৎ । ত্রাহি মাং সর্বদুঃখ  
রোগশোকার্ণবান্নরে । দুর্গাৎ তারয়সে বিষ্ণো যে স্বরন্তি সকুৎ সকুৎ ॥ সোহহং  
দেবাতিতুর্কৃত্ত্রাহি মাং শোকসাগরাৎ । পুঙ্করাক্ষ নিমগ্নোহহং মায়াবিজ্ঞান-  
সাগরে । ত্রাহি মাং দেবদেবেশ ত্রভো নাশ্তোহস্তি রক্ষিতা ॥ যদ্ব্যালো যচ্চ  
কৌমারে বার্ককো যচ্চ গৌবনে । তৎপুণ্যং বুদ্ধিমান্নোতি পাপং হর হলায়ুধ ॥

পরদিন প্রাতঃস্নানাদি নৈত্যকর্ম করিয়া কৃষ্ণপূজা, দুর্গাপূজা, নন্দোৎসব  
এবং কথা শ্রবণপূর্বক দক্ষিণাস্ত \* করিয়া ব্রাহ্মণতোজনাদি করাইবে ।

পরে “ওঁ সূবর্ণাদি চ যৎ কিঞ্চিৎ কৃষো মে প্রীযতাং হরে” বলিয়া ব্রাহ্মণ-  
দিগকে সূবর্ণাদি দক্ষিণা দিয়া “যং দেবং দেবকী দেবী বসুদেবাদজীজনং ।  
ভৌমস্য ব্রহ্মণে শুভৈশ্চ তস্মৈ ব্রহ্মাস্মনে নমঃ ॥ সূব্রহ্মবসুদেবায় গোব্রাহ্মণ-  
হিতায় চ । শাস্তিরন্ত শিবধ্বজস্ত উক্ত্বা বিপ্রান্ বিসর্জয়েৎ ॥” এই বলিয়া  
ব্রাহ্মণদিগকে বিসর্জন করিবে অর্থাৎ বিদায় দিবে ।

**সমর্পণমন্ত্র যথা** ।—ওঁ ভূতায় ভূতেশ্বরায় ভূতপতয়ে ভূতসন্তবায়  
গোবিন্দায় নমো নমঃ ।

**পার্বণমন্ত্র** ।—ওঁ সর্বায়া সর্বেশ্বরায় সর্বপতয়ে সর্বসন্তবায় গোবিন্দায়  
নমো নমঃ ।

**ব্রতকথা** ।—( বশিষ্ঠং প্রতি ) দিলীপ উবাচ । ভাদ্রে মাস্যাসিতে পক্ষে  
ষষ্ঠ্যাং জাতো জনার্দনঃ । তদহং শ্রোতুমিচ্ছামি কথয়স্ব মহায়ুনে ॥ কথং বা  
ভগবান্ জাতঃ শঙ্খচক্রগদাধরঃ । দেবকী-মহীরে জন্ম কিং কর্তুং কেন হেতুনা ॥

\* দক্ষিণাস্তঃ ক্রমতঃ ক্রমঃ স্মরণং করা হইয়া থাকে ।

বশিষ্ঠ উবাচ । শৃগু রাজন্ প্রবক্ষ্যামি যস্মাচ্ছাতো জনাৰ্দ্দনঃ । পৃথিব্যাং  
 ত্রিদিবং ত্যক্ত্বা ভবতে কথয়াম্যহম্ ॥ পুবা বসুন্ধবা হ্যসীৎ কংসারান-  
 তৎপবা । স্বাধিকারপ্রমত্তেন কংসদুতেন তাড়িতা ॥ রুদতী লজ্জিতা সাপি  
 যযৌ ঘূর্ণিতলোচনা । যত্র তিষ্ঠতি দেবেশ উমাকাঙ্ক্ষো ব্রহ্মবজঃ ॥ কংসেন  
 তাড়িতা দেবী ইতি তস্মৈ শ্রবেদয়ৎ । বীরি বর্ষতি নেত্রাভ্যাং বিবর্ণী সাপ-  
 মানিতা ॥ রুদন্তীং তাং সমালোক্য কোপেন ক্ষুরিতাধবঃ । উময়া সহিতঃ  
 সর্কৈর্দেবরশ্মৈরহুক্রতঃ ॥ আজগাম মহাদেবো বিধাতুর্ভবনং কুবা । গহ্বা  
 চোবাচ ব্রহ্মাণং কংসধ্বংসনিমিত্তকম্ ॥ উপায়ঃ সৃজ্যতাং ব্রহ্মন্ ভবতা বিষ্ণুনা  
 সহ । ঐশ্বরং তদ্বচঃ শ্রদ্ধা গন্তুং প্রাক্রমতাশ্চভূঃ ॥ স্কীরোদে যত্র বৈকুণ্ঠঃ  
 স্রুগুঃ স ভূজগোপরি । হংসপৃষ্ঠে সমারুহ হরেরস্তিকমায়যৌ ॥ তত্র গহ্বা হরিং  
 ধ্যায়া দেবরশ্মৈর্হরাদিতিঃ । তুষ্টীব ভগবান্ বাগ্ভিরথ্যাতিবর্গা গবিদাং-  
 বরঃ ॥ নমঃ কমলনেত্রায় হবযে পবমায়নে । জগৎপালনকর্ত্রে চ লক্ষ্মীকান্ত  
 নমোহস্ত তে ॥ ইতি তেবাং স্তুতিং শ্রদ্ধা প্রতু্যবাচ জনাৰ্দ্দনঃ । সর্বান্ ক্লিষ্ট-  
 মুখান্ দৃষ্ট্বা ভবতামাগমঃ কথম্ ॥ ব্রহ্মোবাচ । শৃগু দেব জগন্নাথ যস্মাদস্মাভি-  
 রাগতম্ ॥ কথয়ামি সুরশ্রেষ্ঠ তদহং লোকতাবণ । শূলপাণিববোন্নতঃ কংস-  
 রাজ্ঞো হ্রবাসদঃ ॥ বসুধা তাড়িতা তেন পদাবাতেন মুষ্টিনা । বরং দক্ষা  
 পুবা পু্যথৌ মায়য়া স প্রবাক্ততঃ ॥ ভাগিনেবং বিনা রাজন্ শাস্তা ন ভবিতা  
 তব । তস্মাদগচ্ছ সুবশ্রেষ্ঠ কংসং হস্তং হ্রবাসদন্ ॥ দেবকীজঠবে জন্ম লক্ষ্মা  
 গহ্বা চ গোকুলম্ । ব্রহ্মণা প্রেবিতো দেবঃ প্রতু্যবাচ পশোঃ পতিম্ ॥ পার্কীতীং  
 দেহি দেবেশ অক্ষং স্থিত্বা গমিস্ততি । উময়া রময়া সার্কং শশ্চক্রগদাধরঃ ॥  
 উদ্ভিষ্ট মধুবাঞ্চক্রে প্রাণং কংসনাশনং । দেবকীজঠরে জন্ম লেভে তত্র  
 গদাধরঃ ॥ যশোদা কুঙ্কিমধ্যাণ্ডে সর্কানী মৃগলোচনা । নব মংসাংশ্চ বিশ্রাম্য  
 কুক্ষৌ নবদিনাধিকান্ ॥ ভাদ্রে মাস্যসিতে পক্ষে অষ্টমীসংজিত্তে তিথৌ ।  
 রোহিণীতারকামুক্তা রজনী শ্বনঘোরিতা ॥ ধুমঘোনৌ তড়িদ্যুক্তে বাসি বর্ষতি  
 শোভনে । বৈকবীমায়য়া নিদ্রাং গতঃ সর্কৈ চ রুককাঃ ॥ অত্রান্তরে নিশার্কে  
 তু রোহিণীসংযুতা তিথিঃ । তস্যং জাতো জগন্নাথঃ কংসারিব সুরদেবজঃ ॥  
 বৈরাটে নন্দপত্নী চ যশোদাজীজনং সূতাম্ । পুত্রং চতুর্ভূজং শ্রামং শশ্চাত্মাযুধ-  
 সংযুতম্ ॥ পঞ্চাশতং পন্নশতং প্রসন্নকমলেক্ষণম্ । তদা ক্রন্দিতুমারেতে  
 তুষ্টী চানকহৃদস্তিঃ ॥ কংসরাজশ্রমাং ত্রাহি উবাচ দেবকী তদা । অতুদা-  
 কাশবাঈ চ তত্রৈব সমরেশপি চ ॥ বৈরাটং গচ্ছ বিষ্ণুশ্রেয় যথঃ নন্দনিকৈস্তনম্ ।

সুতং দক্ষা যশোদায়ৈ সুতাং তস্তাঃ সমানয় । তাং দৃষ্ট্বা কংসরাজোহপি সত্যো  
 ন হনিষ্যতি ॥ তস্মৈ বাক্যং সমাকৰ্ণ্য দ্বিজশ্রেষ্ঠোহতিহুঃপিতঃ । অক্কে কুমার-  
 মাদায় বৈরাট্যভিমুখং যযৌ ॥ যমুনা জলসংপূৰ্ণা তৎপথে মধ্যবৰ্ত্তিনী ।  
 অভিস্রোতা মহাবীৰ্যা সুভীক্ষা ভয়কারিণী ॥ তাং দৃষ্ট্বা তন্তটে স্থিহ্বা কুমারমব-  
 লোকয়ন্ । বসুদেবোহতিহুঃখার্ত্তো •বিলোলচেতনোহভবৎ ॥ কিং করোমি  
 ক গচ্ছামি বিদিনাত্রাপি বঞ্চিতঃ ॥ কথমগ্ন গমিষ্যামি নৈরাটে নন্দমন্দিরন্ ।  
 হরিণা তত্র সানন্দং মাযয়া বঞ্চিতঃ পিতা । ক্ষণমাত্রং তটে স্থিহ্বা যমুনামব-  
 লোকয়ন্ । তেন দৃষ্ট্বা ততঃ সাপি ক্ষীণা জালুজলাভবৎ । শিবারূপেণ গচ্ছন্তী  
 দেবী তু যমুনাঙ্গলে ॥ তাং দৃষ্ট্বা হৃষ্টচিত্তঃ সন্নবলধা সন্নিজ্জলে । মায়াং  
 কৃত্বা জগন্নাথঃ পিতুরক্ষাঙ্কলেহপতৎ ॥ তং সুতং পতিতং দৃষ্ট্বা স্বৰ্য্যাক্ষাজীবনে  
 দ্বিজঃ । তদা ক্রন্দিতুমারোভে ভালে স ব্যহনৎ কবন্ ॥ বিধিনা বৈরিণা  
 হৃত্র দুঃখিতোহহং প্রবঞ্চিতঃ । ত্রাহি মাং জগতাং নাথ পুত্রং দেহি সুরোত্তম ॥  
 জনকং ক্রন্দিতুং দৃষ্ট্বা কংসারিঃ রুপরাদিতঃ । জলক্রাড়াঃ সমাচৰ্য্য পিতুরক্ষে-  
 বসৎ পুনঃ ॥ তথা তেন দ্বিজশ্রেষ্ঠো গতবান্ নন্দমন্দিরন্ । সুতং দক্ষা যশো-  
 দায়ৈ সুতাং তস্তাঃ সমানয়ৎ । সুতামক্কে কথমপি গৃহীত্বানকহনুভিঃ । নিজা-  
 গারং স্বয়ং প্রাপ্য পুনঃ প্রত্যাৰ্পিতা সুতা ॥ দেবকী চ প্রশ্নতেতি বার্ত্তা প্রাপ্তা  
 সুরারিণা । আনেতুং প্রেষিতো দূতঃ সুতং হৃহিতবৎ তু বা ॥ আগত  
 কংসদূতোহসৌ সুতাং নেতুং প্রচক্রমে । বলাদক্কাৎ সমাকৃষ্ট্য দেবকীবসু-  
 দেবয়োঃ । কংসদূতো গৃহীত্বা তাং কংসায়াদর্শরং পুনঃ । তাং দৃষ্ট্বা কংস-  
 রাজোহপি সত্যোহভূদ্রুvasদঃ ॥ তপ্তকাক্ষনবর্ণভাৎ পূৰ্ণেন্দুসদৃশানানাম্ ।  
 দৃষ্ট্বা কংসং বিহসন্তাৎ বিদ্বাৎস্মুরিতলোচনাম্ । আদিদেশাসুরশ্রেষ্ঠো বধং  
 নয় শিলোপরি ॥ আক্সাং লক্ষ্যাসুরাস্তস্য নিষ্পেষ্টুং তাং প্রবৰ্ত্তিতাঃ । বিদ্যা-  
 জ্ঞপথরা গৌরী জগাম শঙ্করাস্তিকম্ ॥ অন্তরীক্ষে ক্ষণং স্থিহ্বা সুরারিং প্রোহ  
 পার্কীৰ্ত্তী । হস্তং ত্বাং গোকূলে জাতঃ কেশবঃ সুরপালকঃ ॥ তত্রাতীৰ্ঠজ্জগন্নাথঃ  
 কংসারিঃ সুরকৃত্যরুৎ ॥ ক্রৌড়িত্বা বালভাবেন কংসধ্বংসমনা হি সঃ । প্রাপ্ত-  
 মাত্রেণ তং কংসং জঘান জগদীশ্বরঃ ॥ এতন্তে কথিতং রাজন্ বিষ্ণোর্জয়দিন-  
 ব্রতম্ ॥ য ইদং কুরুতে ভক্ত্যা য়া চ নারী হরেব্রতম্ । প্রাপ্নোতৈশ্বৰ্য্যমতুল-  
 মিহ লোকে যথোচিতম্ ॥ অন্তকালে হরেঃ স্থানং লভতে নাত্র সংশয়ঃ ॥

ইতি ভবিষ্যপুরাণে বশিষ্ঠদীপসংবাদে ত্রীকক্ষজনাষ্টমীব্রতকথা সমাপ্তা ।

## দুর্বাষ্টমী-ব্রত ।

পক্ষে ভাদ্রপদে চৈব শুক্লপক্ষে যুধিষ্ঠির । দুর্বাষ্টমীব্রতং পুণ্যং যা করোতি  
পতিব্রতা ॥ ন ভস্মাঃ ক্ষয়মাপ্নোতি সন্তানং সাগুপৌরুষম্ । নন্দতে বর্দ্ধতে  
নিত্যং যথা দুর্কা তথা কুলম্ ॥ ভবিষ্যপুরাণম্ ।

শ্রীকৃষ্ণ বলিতেছেন,—“হে যুধিষ্ঠির ! যে পতিব্রতা রমণী ভাদ্রমাসের  
শুক্লাষ্টমী তিথিতে দুর্বাষ্টমী ব্রত করেন, তাঁহার বংশ সপ্তপুরুষপরম্পরায় ক্ষয়  
পায় না এবং দুর্কার ঝায় তাঁহার কুল হুষ্টি ও যথেষ্টভাবে প্রবর্দ্ধিত হয় ।”

শুক্লকালের ভাদ্র-শুক্লাষ্টমীতে এই ব্রত আরম্ভপূর্বক প্রতি বর্ষের ভাদ্র  
শুক্লাষ্টমীতে ব্রত করিয়া, নবমবর্ষে প্রতিষ্ঠা করিতে হয় ।

পূর্বদিন সংগম করিয়া, অষ্টমীতে ব্রত-পূজা, কথা শ্রবণ ও ডোর ধারণাদি  
করিয়া দেবপ্রসাদ পায়স পিষ্টক, ব্রাহ্মণ ও বন্ধুবান্ধবগণকে ভোজন করাইয়া  
অবশিষ্ট অংশ ভোজন করিবে ।

এই ব্রতে খর্জুব, নারিকেল, গুণাক, ড্রাক্ষা, বকুল, নারঙ্গালেবু, জম্বীর-  
লেবু ও দাড়িম এই অষ্ট ফল দিতে হয় । এতদভাবে আমলকী, কংবেল,  
লাকুচ ( মাদার ফল ) প্রভৃতি অত্যাচ্ছ ফলেও হয় ।

### ব্রতকাল-ব্যবস্থা ।

দুর্বাষ্টমী—সা তু শুক্লাপি পূর্বযুতা গ্রাহা ।

ভাদ্রমাসের শুক্লপক্ষীয় অষ্টমীকে দুর্বাষ্টমী কহে । তাহা পূর্বযুক্তা গ্রাহা ।  
শ্রাবণী দৌর্গনবমী দুর্কা চৈব হতাশনী । পূর্ববিদ্বৈব কর্তব্য শিবরাত্রি-  
বলেদ্দিনম্ ॥

দুর্গানবমী, দুর্গাষ্টমী, রজাতৃতীয়া, শিবরাত্রি ও দুঃপ্রতিপৎ ইহারা পূর্ব-  
বিদ্ব কর্তব্য অর্থাৎ পূর্বতিথিযুক্তাই গ্রহণীয়া ।

পূজাপদ্ধতি ।—সম্বিবাচনাদি করিয়া সঙ্কল্প করিবে ।—

বিষ্ণুর্নমোহু ভাদ্রে মাসি শুক্রে পক্ষে অষ্টম্যাস্তিথা-  
বারভ্য অমুকগোত্রা শ্রীঅমুকী দেবী ঐহিকসুখসৌভাগ্যপুজ-  
পৌত্রাদিবিস্তার—মর্ত্যালোকাধিকরণক—স্থিরস্থিতি-পারত্রিকা-  
নবচ্ছিন্নস্বর্গবাসকামা ( শ্রীবিষ্ণুপ্রীতিকামা বা ) গণপত্যাদি-

নানাদেবতাপূজাপূর্বকং দুর্কাসহিত-বিষ্ণুপূজাপূর্বক-যথোক্ত-  
বিধিনা অষ্টবর্ষসাধ্য দুর্কাস্টমীত্র তমহং করিষ্যে ।

ত্রত গ্রহণের বৎসর হইলে, যিনি ত্রত লইবেন, তাঁহারই দ্বারা সঙ্কল্প করা-  
ইয়া পুৰোহিত সঙ্কল্পস্বস্তাদি পাঠ করিবেন। যাঁহার ত্রত তিনি কুতাজ্জলি  
হইয়া “ইদং ত্রতং ময়া দেব” ( ২২৫ পৃঃ ) মন্ত্রপাঠ করিবেন ।

অতঃপর সামান্যার্থ্য, আসনশুদ্ধি, অঙ্গশ্চান্দ, করশ্চাসাদি করিয়া, গণেশ,  
শিবাদিপঞ্চদেবতা, আদিত্যাদিনবগ্রহ, ইন্দ্রাদিদশদিকৃপাল প্রভৃতি দেবতা-  
গণের পূজা করিবে। পরে বিষ্ণুর পূজা করিবে। বিষ্ণুখ্যান- ( ২১৯ পৃঃ ) দেখ।  
অনন্তর আবরণপূজা ( ২২৫ পৃঃ ) পূর্বক লক্ষ্মীপূজা করিয়া দুর্কাপূজা করিবে।

দুর্কার ধ্যান।—ওঁ দুর্কাং বিষ্ণুতনুরুহাং শ্যামাং সর্বকামফল-  
প্রদাম্ । সৌভাগ্যসম্ভতিকরীং ধনধাণ্ডবিবর্দ্ধিনীম্ ॥

মন্ত্র।—স্বং দুর্কেহম্বতনামাসি বন্দিতাসি সুরাসুরৈঃ ।  
সৌভাগ্যসম্ভতিং দত্ত্বা সর্বকার্যকরী ভব । যথা শাধা-  
প্রশাধাভির্বিস্তৃতাসি মহীতলে । তথা মমাপি সন্তানং  
দেহি হুমজরামরম্ ।

এই মন্ত্র পাঠ করিয়া তৎপরে “ওঁ দুর্কায়ৈ নমঃ” এই মন্ত্র উচ্চারণপূর্বক  
দুষ্কবারা দুর্কা স্নান করাইয়া ঐ মন্ত্রে ষোড়শ উপচারে বা দশ উপচারে দুর্কার  
পূজা করিয়া উক্তমন্ত্র পাঠ করতঃ আটগাছি দুর্কার সহিত হরিজাক্ত ডোরক  
বামহস্তে বন্ধনপূর্বক ভোজ্যোৎসর্গ করিয়া কথা শ্রবণ করিবে ।

ত্রত-কথা ।—ভবিস্তোত্তরে । একদা তু সমাসীনং কৃষ্ণং কমললোচনম্ ।  
পপ্রচ্ছ পরয়া ভক্ত্যা ধর্মপুত্রো যুধিষ্ঠিবঃ ॥ কেনোপায়েন ভগবন্ সন্তানং  
বর্দ্ধতে স্ত্রিয়াঃ । কথং বা লভতে মোক্ষং তস্মৈ জ্জহি জনাৰ্দ্দন ॥ শ্রীকৃষ্ণ  
উবাচ । মাসি ভাদ্রপদেচৈব শুক্লাষ্টম্যাং যুধিষ্ঠির । দুর্কাস্টমীত্রং পুণ্যং বা  
করোতি পতিত্রতা ॥ ন তস্তাঃ ক্ষয়মাপ্নোতি সন্তানং সাগুপৌরুষম্ । নন্দতে  
বর্দ্ধতে নিত্যং যথা দুর্কা তথা কুলম্ ॥ যুধিষ্ঠির উবাচ । কুত এষা সমুৎপন্না  
কাম্যদুর্কা চিরায়তী । কামাঙ্কন্যা পবিত্রা চ লোকে যন্তা মহীতলে ॥ কেন বা  
তদ্ব্রতং দেব চরিতং কেন হেতুনা ॥ শ্রীকৃষ্ণ উবাচ । কীরোর-সাগরে পুষ্ক-  
মথ্যামানেহস্তার্থিনা । বিষ্ণুনা বাহুবভ্যাত্যাং বিশ্বতো মন্দরো সিরি ॥

তেন বেগেন লোমানি ষর্ষিতানি পতন্তি বৈ । তাত্তেতানি জলোপ্তিতিক্ৰুৎ-  
 ক্ৰিপ্তানি তটেহর্নবাৎ ॥ অজায়ত শুভা দুর্কা রম্যা হরিতশাধলা । এবমেবা  
 সমুৎপন্না দুর্কা বিস্তুতনুরুহা ॥ তস্তাশ্চোপরি বিস্তুশ্বং মধিত্বায়তমুস্তমম্ । দেব-  
 দানব-গন্ধর্ক-সিদ্ধবিজ্ঞাধরোরগৈঃ ॥ ততশ্চামৃতকুস্তম্ পেতুর্নিস্তম্ভবিন্দবঃ ।  
 তৈঃ সংস্পৃষ্টা তদা দুর্কা জাতা চৈবাজরায়রা ॥ বন্দ্যা পবিত্রা দেবৈস্ত বন্দিতা-  
 ভ্যর্চিতা তথা ॥ অষ্টম্যাং ফলপুষ্পৈশ্চ খঙ্কুরৈর্নারিকুলকৈঃ ॥ দ্রাক্ষামোদক-  
 পুষ্পৈশ্চ কপূরৈব কুলৈশ্চতথা । নাগরকৈশ্চ জম্বীরৈর্বাঁজপূরৈশ্চ দাড়িমৈঃ ॥ দধ্য-  
 ক্তৈশ্চ অস্তিশ্চ ধূপনৈবেত্নরীপটকৈঃ । মন্ত্ৰেণানেন রাজেন্দ্রে শূণ্ধাবহিতো মম ॥  
 যৎ দুর্কেহমৃতনামাসি বন্দিতাসি সুরাসুরৈঃ । সৌভাগ্য-সম্ভুতিং দত্ত্বা সর্ককার্যা-  
 করী ভব ॥ যথা শাখাপ্রশাখাভির্বিস্তুতাসি মহীতলে । তথা যমাপি সন্তানং  
 দেহি ভ্রমজরামরম ॥ এবমেবা পুবা পার্ব পূজিতা ত্রিদশোত্তমৈঃ । তেষাং  
 পত্নীবধুশিশু ভগিনীভিস্তুথৈব চ ॥ পূজিতা চ তথা শচ্যা গোষ্ঠ্যা রত্যা শ্রিয়া  
 তথা । সরস্বত্যা গক্সা চ দিত্যা দিত্যা চ মেনয়া ॥ বিক্র্যবত্যা দেববত্যা  
 দময়ন্ত্যা সুনীলয়া । তিলোক্তমা-বৃতাচীভ্যাং রন্তয়া মিশ্রকেশয়া ॥ মজ্জনত্যা চ  
 দেবক্যা তথৈব মুনিজাদিভিঃ । জ্ঞাতিরভ্যর্চিতা দুর্কা সৌভাগ্যসুখদায়িনী ॥  
 স্নাতাভিঃ শুচিবজ্রাতিরর্চিতা বহুভিঃ স্তনৈঃ । দত্ত্বা পিষ্টানি বিপ্রৈঃ ফলং হি  
 বিবিধং তথা ॥ অষ্টগ্রন্থিসমায়ুক্তং করে বন্ধা সুরডোরকম্ । তিলপিষ্টানি  
 গোধূমধাতুপিষ্টানি পাণ্ডব ॥ ভোজয়িত্বা স্নহ্নস্নিত্রং সধক্শিস্বজনং তথা । ততো  
 ভুক্তীত তচ্ছেষং স্বয়ং শ্রদ্ধাসম্বিতা ॥ এবং কুর্কস্তুি য়া নার্যা অষ্টমীব্রতমুক্তমম্ ।  
 তাঃ সর্কাঃ সুখসৌভাগ্য-পুত্রপৌত্রাদিভিস্তুথা ॥ মর্ত্যলোকে চিরং স্থিত্বা ততঃ  
 স্বর্গমবাগ্নুয়ুঃ । বসন্তি রমমাণশ্চ যাবদাহুতসংপ্লবম্ ॥ মেঘারতেহস্বরতলে  
 হরিতে বনাস্তে প্রাপ্যাষ্টমীং সুরফলাং প্রমদা নভস্তে । দুর্কাং তথাক্ততিলৈঃ  
 প্রতিপূজয়েন্তাঃ প্রাপ্নুয়ুঃ সকলসম্ভতিরুদ্ধিমুদ্ধিম্ ॥

ইতি ভবিষ্যপুরাণে দুর্কাষ্টমী ব্রতকথা সমাপ্তা ।

অনন্তর দক্ষিণান্ত ও অচ্ছিদ্রাবধারণ করিয়া কৰ্ম সমাপন করিবে ।

## অথ রাধাষ্টমী ।

ভাদ্রে মাসি সিতে পক্ষে অষ্টমী বা তিথির্ভবেৎ । তস্তাং বিশাখানক্রে  
 দ্বিনার্কেহভিজিতে ক্ৰণে ॥ ইখং জীরাধিকাদেবী আবিস্তৃত্য ধরাতে । অন্তা-  
 মেব তিথৌ রাধাং পূজয়িত্বা ময়া সহ ॥ নানোপহারৈর্নৈবেদ্যৈর্কজ্রালঙ্কার-

ভূষণেঃ । পরেহুহি পারণং কুর্ঘ্যাকৈক্ষবৈঃ সহ বৈক্ষবাঃ ॥ ইখং তে কথিতং  
বিপ্র পুণ্যং বাধাষ্টমীভ্রতম্ । রাধিকা-প্ৰীতিজননং মৎপ্রদাদন্ত কারণম্ ॥  
রাধিকায়ং প্রসন্নায়ং সূতবাং মৎপ্রসন্নতা ॥ ইতি নারদং প্রীতি শ্রীকৃষ্ণবাক্যম্ ।

ভাদ্রমাসেব শুক্লপক্ষীয় অষ্টমী তিথিতে বিশাখানক্ষত্রে, দিবসেব অর্ধ-  
ভাগে অভিজিৎক্ষণে \* শ্রীবাধিকাদেবী ধবাতলে জন্মগ্রহণ কবেন । ভগ-  
বান শ্রীকৃষ্ণদেব নারদকে বলিতেছেন, ঐ দিনে বৈষ্ণবগণ বৈষ্ণবগণেব সহিত  
বিবিধ উপহাস, নৈবেদ্য ও বস্ত্রাশঙ্কাবাদি দ্বাবা বাধিকাব পূজা কবিবে ।  
তাহাতে বাধিকাব অত্যন্ত পীতি হয়, বাধিকা প্রসন্ন হইলে আমিও অত্যন্ত  
সন্তুষ্ট হইয়া থাকি ।

বাধাষ্টমীর দিন উপবাসী থাকয়া মধ্যাহ্নে পূজা উৎসবাদি ( কাদা-মাটি  
প্রভৃতি খেলা ) কবিবে এবং তাব পবদিবস পাবণ কবিবে ।

পূজাবিধি ।—স্বস্তিবাচনাদি কলিয়া সঙ্গল কবিবে । যথা—

বিষ্ণুরোম্ তৎসদন্ত ভাদ্রে মাসি শুক্রে পক্ষে অষ্টম্যা-  
স্তির্ধো, অমুকগোত্রঃ শ্রীঅমুকদেবশর্মা শ্রীরাধাপ্ৰীতিকামো  
• রাধা-কৃষ্ণপূজা-তৎকথা-শ্রবণরূপ-রাধাষ্টমীভ্রতমহং করিষ্যে ।

অনন্তব সঙ্গল সূক্তাদি পাঠ কবিয়া, যথাশক্তি স্ত্যাদি করণানন্তব গণেশ,  
শিবাদি পঞ্চদেবতা, আদিত্যাদি নবগ্রহ, ইন্দ্রাদিদশদিকপাল প্রভৃতি দেবতা-  
গণকে পাণ্ড অর্ঘ্যাদি দ্বাবা পূজাপূর্বক বাধিকাব ধ্যান পাঠ পুবেঃসব ষোড়-  
শোপচাবে পূজা কবিবে ।

বাধিকাব ধ্যান ।—অমল-কমল-কান্তিং নীলবস্ত্রাং স্নুকেশীং,  
শশধরসমবস্ত্রাং খঞ্জনাঙ্কীং মনোজাম্ । স্তনযুগগত-মুক্তাদাম-  
দীপ্তাং কিশোরীং, ব্রজপতি-সুতকান্তাং রাধিকামাশ্রয়েহহম্ ॥

পূজাস্তে যথাশক্তি জপ কবিয়া “গুহ্যতিগুহ্য” মন্ত্রে জপ সমর্পণপূর্বক  
বাধিকাব প্রণাম কবিবে । প্রণামমন্ত্র,—

রাধাং রাসেশ্বরীং রম্যাং স্বর্ণ-কুণ্ডল-মণ্ডিতাম্ ।

বৃষভানুসূতাং দেবীং তাং নমামি হরিপ্রিয়াম্ ॥



অতঃপর ত্রীশ্রীকৃষ্ণদেবের ষোড়শোপচারে বা দশোপচারে পূজা করিবে ।

অনন্তর—চন্দ্রাবলী, রতিমঞ্জরী, শ্রামলা, শশিকলা, চিত্রা, সুরমুখী, ললিতা, বিশাখা, মদনসুন্দরী, সুদেবী, অম্বিদেবী, চম্পকলতা, তুঙ্গবিভা, শশিরেখা, হরিশ্রিয়া, পদ্মা, সব্যা, ভদ্রা—রাধিকাদেবীর এই সখীগণের এবং কীর্তিদা, যুবভানু, নন্দ, যশোদা, বিপ্রকৃষ্ণ, নিকুণ্ড, নিকুঞ্জ ও মাধবীতল প্রভৃতির যথা-শক্তি পূজাপূর্বক, ভোজ্যোৎসর্গ করিয়া কথা শ্রবণ করিবে ।

**ব্রতকথা**—মুনয় উচুঃ । আরাধনানাং সর্বেষাং কৃষ্ণাধনমুক্তম্ । ততোহপ্যধিকমপ্যন্তারাধনং চেৎসদস্য নঃ ॥ ত্রীশ্রুত উবাচ । শৃণুধ্বং মুনয়ঃ সর্বৈ ব্রতমেতৎ সুগোপিতম্ । কৃষ্ণনারদসংবাদং যৎ শ্রদ্ধা ভক্তিমান্ ভবেৎ ॥ নারদ উবাচ । শ্রুতাঃ সর্বাভারান্তে কৃষ্ণ কৃষ্ণ সনাতন । রাধিকায় মহাদেব্যাঃ প্রোহুর্ভাবং বদস্য মে ॥ ন চাস্য ধরণীভারলাঘবো হেতুরিযতে । বৃষভাসু-রসৌ পূর্বং কিং তেপে পরমং তপঃ ॥ কো বায়ং কস্য তনয়ঃ কেন জাতো মহাবনে । যদৃগৃহে রাধিকা নিত্য। পরমা প্রেয়সী তব ॥ সর্বলক্ষ্মীময়ী দেবী পরা চিচ্ছক্তির্রাপিনী । প্রোহুতুতা জগন্নাথ তন্মে কথয় সুব্রত ॥ তদ্বাসদাস-দাসোহহং খ্যাতে জগতি নারদঃ ॥ এতচ্ছ্রুত্বা মুনের্বাক্যং প্রসন্নঃ প্রোহ কেশবঃ । স্নিগ্ধগভীরয়া বাচা প্রহসন্ মুনিপুঙ্গবম্ ॥ ত্রীকৃষ্ণ উবাচ । শৃণু-ষাবহিতো ব্রহ্মন কথামেতাং পুরাতনীম্ । জীবন্মুক্তোহসি তক্তোহসি তেন দ্বাং কথয়াম্যহম্ ॥ নাভক্তয়াত্তভক্তায় কথামেতাং প্রকাশয় । প্রকাশ্যং ক্ষয়-মাপ্নোষি সত্যং সত্যং বদাম্যহম্ ॥ একদা ভাস্করো দেবো যদৃচ্ছাক্রমতো ভ্রমন্ । কাশ্রপীং শ্রিয়মালোক্য চক্রে তপসি মানসম্ ॥ মন্দরাদিৎ সমাসাশ্র সর্বভোগবিবর্জিতঃ । দিব্যবর্ষসহস্রাণি তপস্তেপে সুহৃৎকরম্ ॥ সম্যঙ্নিরুদ্ধ-পবন উর্ধ্বপাদৌ হৃৎশিরাঃ । অথেন্দ্রো ভয়সঙ্কস্তঃ সর্বদেবসমম্বিতঃ ॥ মমাস্তকং সমাগম্য তত্তদ্রস্তং ত্ববেদয়ৎ । অস্যাশ্রৎ কারণং জাহ্না দেবাংস্তানহমক্রবম্ ॥ গচ্ছধ্বমধরাঃ সর্বৈ ভয়ং বো মান্ত ভানুতঃ । অহমস্য মনোবৃত্তিং জানাম্যতি-সুহৃৎকরম্ ॥ ময়েবৈতৎ-প্রতিবিধিঃ কর্তব্যো নাত্ৰ সংশয়ঃ । ইতি শ্রদ্ধা ততো দেবাঃ স্বং স্বমাবাসমাগতাঃ ॥ নিশ্চিতাঃ স্বম্বকর্ম্মাণি চক্ৰুঃ কোতুহলাষিতাঃ । অহঙ্ক গরুড়ারূঢ়ঃ পীতবাসাঃ সমাগতঃ ॥ যত্র ভানুর্মহাযোগী তপস্তপতি হৃৎকরম্ । অথ ভানুঃ পরং রূপং মমৈবাস্য মনোগতম্ ॥ বহির্ভূত্বা পরানন্দনিমগ্নো মা-যথাত্রবীৎ । স্বতোহহং পরিপূর্ণার্থো জীবনং সফলং মম ॥ অন্ত মে সফলং জন্ম-স্বস্ত মে সফলং তপঃ । অন্ত মে সফলং জ্ঞানং প্রত্যোক্শব প্রদর্শনাৎ ॥ বিরিকি-

বিকু-রুদ্রাণাং ধ্যেয়স্বং হি গদাধর । সৃষ্টিস্থিতিলয়ানাং হি হেতুস্বমসি বিশ্বধৃক্ ॥  
 অকিঞ্চনপ্রেমলভ্যো ভক্তানাভয়স্বরঃ ॥ ইত্যুক্তবস্তং তং ভাসুমাহ দামোদরো  
 হসন্ । বরং বরয় ভদ্র স্বং তপঃসিক্কাহসি ভাস্কর ॥ হস্তক্ত্যা তপসা চাপি  
 বরদোহহমিহাগতঃ । এবোহহং ভক্তিহীনেন দ্রষ্টুং শক্যঃ কদাপি ন ॥ নাতপ্ত-  
 তপসা বাপি নিম্নুকেন হুরাঅনা ॥ ইত্যুক্তো ভাস্করো কষ্ট আনন্দাশ্রপরিপ্লুতঃ ।  
 প্রোবাচ প্রাজলিত্ত্বা মাং প্রণম্য পুনঃ পুনঃ ॥ শ্রীভাস্কর উবাচ । যদহং  
 ত্বদনুগ্রাহো বরদো যদি বা ভবান্ । অপত্যং গুণসকীর্ণং দত্ত্বা তদ্বশগো ভব ॥  
 শ্রীস্বত উবাচ । ইত্যুক্তো ভাস্করেণাসৌ হরিধ্যানপরায়ণঃ । স্নিগ্ধগস্তীরয়া-  
 বাচা শ্রীণয়ন্ প্রাহ ভাস্করম্ ॥ এবমেব তবাপত্যং ভবিষ্যতি ন সংশয়ঃ ।  
 অকিঞ্চনেভ্যো ভক্তেভ্যো নাদেয়ং বিঘতে মম ॥ বৃতস্তপঃপ্রভাবেণ ভবতা  
 দ্বুরো বরঃ ॥ স নাস্তি ত্রিষু লোকেষু যস্ত তিষ্ঠাম্যহং বশে । বিনা রাধাং  
 প্রিয়তমাং প্রাণেভ্যোহপি গরীয়সীম্ ॥ অহং নিত্যং তদ্বশগঃ সাচ মে বশবর্তিনী ।  
 আবয়োরস্তরং নাস্তি সত্যমেতদ্বুবীমি তে ॥ কিন্তু ভূভারহারায় ধর্মসংস্থাপনায়  
 চ । প্রকটেক্ষাধিহারায় ভক্তানাং সুখহেতবে ॥ কুহা প্রকটবত্যাৰ্থং শ্রীসুন্দাবন-  
 মুক্তমন্ । সুন্দাবনং বৎ প্রকটং দৃশ্বং তৃষিতচক্ষুসাম্ ॥ তত্রাবির্ভাবমাশাস্ত  
 পরিবারসম্বিতঃ । হরিষ্যামি ধরাভারং ভূরা নন্দস্ত নন্দনঃ ॥ সাক্ষিমাংশাব-  
 তারেণ গোপপালৈকপালকঃ । আতীরবংশপ্রভবো ভক্তিপ্রীতি-রতিপ্রদঃ ॥ তত্র  
 ত্বমপি জায়েথা গোকূলে মানবোপনঃ । স্বভাসুরিতি খ্যাতে মহদৈশ্বর্য-  
 যাপ্রিতঃ ॥ তবৈবা রাধিকা দেবী পুত্রী ভূবা জনিষ্যতি । যৎপাদসেবয়া ভক্তা-  
 সুরিব্যস্তি ভবার্ণবম্ ॥ অনায়াসেন যাস্তিস্তি মুনীনাং বশবর্তিনঃ ॥ যস্তা নয়ন  
 কাগৈকদেবে দেহবশে স্থিতঃ । হাসপ্রসাদমিচ্ছামি পানীয়মিব চাতকঃ ॥  
 ইত্যুক্ত্য তং সমাখ্যাস্ত তত্রৈবাস্তুরধীয়ত ॥ শ্রীস্বত উবাচ । অথ মাথুর-ভূখণ্ডে  
 প্রাহুভু তে জগদুত্তরো । নন্দে পিতরি তত্রৈব ভাস্করো ভক্তিভৎপরঃ ॥ স্ব-  
 ভাসুরিতিখ্যাতো জজ্ঞে বৈশ্বকুলোদ্ভবঃ । সর্বসম্পত্তিসম্পন্নঃ সর্বধর্মপরায়ণঃ ॥  
 উবাহ কীর্তিদানাত্মীং গোপকণ্ঠামনিন্দিতাম্ । সর্বলক্ষণসম্পন্নাং প্রতপ্তকনক-  
 প্রভাম্ ॥ স্বভানোম হাত্তক্ত্যা কীর্তিদায়ান্তপোবলাং । অস্মাভিনয়বাহুল্যাশুৎকণ্ঠা  
 রাধিকাভবৎ ॥ ভাদ্রে মাসি সিতে পক্ষে অষ্টমী যা তিথির্ভবেৎ । তস্তাং বিশাখা-  
 নক্রে দিনার্কেইভিভিষ্টে ক্রমে ॥ রাজলক্ষণসম্পন্নাং কীর্তিদাস্ত কণ্ঠকাম্ ।  
 অতীব সুকুমারাকীং শিভরশ্বিনমপ্রভাম্ ॥ ত্রৈলোক্যাস্তুতর্সোন্দর্যাং দোষ-  
 নিস্কৃতবিগ্রহাম্ । স্ফা চানশিতা গোপা দধিকীরাদিপাণয়ঃ ॥ কন্যাং দুষ্টাপূর্ব-

রূপাং হ্রিভিতা বিশ্বয়াধিতাঃ । দান্তো দাশাশ্চ ধাবন্তঃ কথয়ন্তি স্ব সৰ্বতঃ ॥ হরিভ্রা-  
চূর্ণ-দধিভিঃ সিঞ্চন্তুশ্চ পরস্পরম্ । গোপাঃ পরমসংহৃষ্টাশ্চক্রুস্তে পরমাশিষম্ ॥  
গোপাশ্চ সজ্জমাংদেত্য কন্ধ্যাং বীক্ষন্তি বিশ্বিতাঃ । ধন্বা চেয়ং কীৰ্ত্তিদেতি প্রশশংসুঃ  
পরস্পরম্ ॥ বৃষভানুশ্চহাজ্জ্যে দদৌ দানানি ভুরিশঃ । মহামহোৎসবং চক্রু-  
গৌপ্যো হৃষ্টা গৃহে গৃহে ॥ নন্দানুজোহর্ষমভবং যথা তৎপূর্বমীরিতম্ । ইথং  
শ্রীরাধিকা দেবী প্রাহুর্ভূতা ধরাতলে ॥ মন্বায়ামোহিতমভিনীক্ষ্যনং বেত্তি  
কর্হিচিং ॥ মামেব পতিমিচ্ছন্তী ভানুপূজাং দিনে দিনে । করোতি সখীভিঃ  
সার্কং পুণ্যো গোবর্ধনে গিরৌ ॥ বৃষভানুদদৌ কন্ধ্যাং রাধাং মত্ভাভিমন্তবে ।  
মন্বায়াকল্পিতং তচ্চ ন বেত্তীয়মপি স্মৃটম্ ॥ অস্ত্রে কৃতো বা জানন্তি মং  
মায়াবিজ্ঞপ্তিতম্ ॥ তদৈবা পরকীয়াহমিতি মত্ভা মনস্বিনী । ভীতা গুরুভ্যো  
রহসি ময়া ক্রীড়তি নিষ্কুটৈঃ ॥ পবভাবেন যঃ সজ্জস্তচ্চাতীব স্তং মিথঃ । ময়েব  
কল্পিতং তচ্চ যোগমায়াবলম্বিনা ॥ দাহশক্তির্থা বহুশ্চৈথিয়া মম বল্লভা ।  
অনয়া সহ বিচ্ছেদঃ ক্ষণমাত্রং ন বিজতে ॥ তথাচ রসপোষায় প্রকটশাস্ত্র-  
সারতঃ । করোমি লীলামতুলাং যোগাযোগবিবন্ধিতাম্ ॥ ইতি কৃষ্ণমুখাদ্  
বৃষভানুভূতং রোমহর্ষণম্ । শ্রদ্ধা ভাবসমাবিষ্টৈঃ কেশবং পুনরুচিবান্ ॥ শ্রীনারদ  
উবাচ । কৃষ্ণ কৃষ্ণ মহাবাহো প্রপন্নজনবৎসল । বৃংপ্রসাদ-প্রসন্ন্য সা কেন  
রাধা প্রসীদতি ॥ এতদ্বাক্যে মহাভাগ সেবকোহহমনুভূতঃ । এতচ্ছ্রদ্ধা  
কৃষ্ণাবিষ্টো নারদং সুবিশারদম্ ॥ প্রোবাচ ভাবসংক্রান্তমানসং রামতোহনুজঃ ।  
শ্রীকৃষ্ণ উবাচ । অস্ত্যং জন্মতিথৌ রাধাং পূজয়িত্বা ময়া সহ । নানোপহারৈ-  
নৈবেদ্যৈর্কর্কালকারচন্দনৈঃ ॥ মহামহোৎসবং কুর্ঘ্যাৎ ক্রীড়াকৌতুকমঙ্গলাৈঃ ।  
শুপদীপৈশ্চ তাম্বুলৈঃ কুঙ্কমাস্কিতদামাভিঃ ॥ ততস্তথৈবোপহারৈঃ পূজয়েজ্জাধিকাম্  
সতীম্ । গোগোপগোপিকাশ্চাপি পূজয়েত্তজিতংপরঃ ॥ কীৰ্ত্তিদাং বৃষভা-  
নুজ নন্দাদীশ্চাপি পূজয়েৎ । রাধিকায় বিপ্রকুণ্ডং নিকুঞ্জঃ মাধবীতলম্ ॥  
ধ্যায়ং ধ্যায়ং পূজয়িত্বা মূলমন্ত্রং জপেদ্ববুধঃ । শৃণুয়াৎ পরয়া ভক্ত্যা কথামেতাং  
মনোরমাম্ ॥ তক্তবন্দানুসন্ধানৈস্ত্যাং ত্রিপিং সমুপোষয়েৎ । পরেহ্মি পারণং  
কুর্ঘ্যাৎ বৈষ্ণবৈঃ সহ বৈষ্ণবঃ ॥ ইথং তে কথিতং বিপ্র পুণ্যং রাধাষ্টমী-ব্রতম্ ।  
রাধিকা-প্রীতিজননং মৎপ্রসাদস্ত কারণম্ ॥ সর্বাভীষ্টপ্রদং পুণ্যং সর্বমঙ্গল-  
কারণম্ । বর্ষে বর্ষে ব্রতকৈব নারী বা পুরুষোহপি বা ॥ যঃ কুর্ঘ্যাৎ গুরুমারাধ্য  
তস্ত রাধা প্রসীদতি । রাধিকায়ং প্রসন্নায়ং জুতায়ং মৎপ্রসন্নতা ॥ যো  
রাধিকামনারাধ্য নৈব কৃদ্বা ব্রতোত্তমম্ । চেৎ পূজয়িত্বা মাং তক্ত্যা বহ-

বর্ষভানি চ ॥ নাশ্তোব তস্ত সখকে মৎপ্রসাদঃ কথঞ্চন । মাঞ্চ দামোদরং  
 ধায়া মৎপত্নীং রাধিকাং তথা ॥ যঃ পূজয়তি ভাবেন সদাহং তস্ত চেতসি ।  
 নিবসামি মহাভাগ সত্যং মে ব্যাহৃতং শৃণু ॥ সত্যং সত্যং পুনঃ সত্যং সত্যমেব  
 পুনঃ পুনঃ । বিনা রাধাপ্রসাদেন মৎপ্রসাদো ন জায়তে ॥ প্রেয়সীয়ং যথা  
 রাধা তন্তুকো মে তথা প্রিয়ঃ । প্রেমভক্তিং যদি শ্রদ্ধাং মৎপ্রসাদং বদীচ্ছসি ॥  
 তদা নারদ ভাবেন রাধিকারাদিকো তব । তন্মাং প্রসাদলাভায় হেহস্তরমন-  
 র্থকম্ ॥ অপি জন্মসহস্রাণ যেনাহং পূজিতঃ পুরা । তস্ত রাধা-পদদ্বন্দ্বৈ ভক্তি-  
 র্ভবতি নৈষ্টিকী ॥ দামোদরেতি ধ্বে ধ্বে চ কুরুতে দ্বাক্ষরং তথা । রাধাপুরঃসরং  
 কুড়া সর্বমদ্রফলং লভেৎ ॥ কুরুতে দ্বাক্ষরং নাম রাধয়া সহ যো বদেৎ ।  
 আভূতসংপ্লবং যাবৎ বসামি তত্র নারদ ॥ মন্মামলক্ষজাপেন যৎফলং লভতে  
 নরঃ । তৎফলং সমমাপ্নোতি রাধাকুরুতে কীর্তনায় ॥ ন তপোভিনপূজাভিন  
 দানেন জটৈস্তথা । বাধোচ্চারণমাত্রাণ প্রীতিমে জায়তে যথা ॥ বহ্নাত্ত  
 কিমুক্তেন রাধা মচ্চিত্তসংপূর্তী ॥ ইতি তে কথিতং বিপ্র গুহ্যাদ্গুহ্যতরং ব্রতম্ ।  
 সর্বদুঃখপ্রশমনং সৌভাগ্যবিজয়প্রদম্ ॥ নৈতৎ খলায়োপদিশেৎ নাস্তিকায়  
 কদাচন । শঠায় পরাশ্রম্যায় পায়ণ্ডপথবর্তিনে ॥ মৎসরায়াবিনীতায় দধা  
 বিপদমাপ্নাসি । ঐকান্তিকায় ভক্তায় প্রেমিকায় প্রকাশয়েৎ ॥ জীহৃত উবাচ ।  
 শ্রুত্বা তৎ কৃষ্ণবচনং নারদো মুনিসত্তমঃ । চকারৈতদব্রতং ভক্ত্যা বৈকুবানপ্য-  
 শিক্ষয়ৎ ॥ অথ দামোদরং স্তদ্বা রাধয়া সহিতং মুদা । প্রণম্য দত্তবদভূমৌ  
 যগৌ যাদুচ্ছিকো মুনিঃ ॥ ইতি ভবিষ্যপুরাণে রাধাষ্টমী ব্রতকথা সমাপ্তা ।  
 অনন্তর দক্ষিণান্তে ও অচ্ছদ্রাবধারণ করিয়া কৰ্ম্ম সমাপন করিবে ।

## মহাষ্টমী ।

কন্তাসংস্থে রবাবীষে গুরাষ্টম্যাং প্রপূজয়েৎ । সোপবাসো নিশার্কে তু  
 মহাবিত্তববিস্তরৈঃ ॥ পূজাং সমারভেৎ দেব্যা নক্ষত্রে বারুণেহপি বা ॥—ইতি  
 দেবীপুরাণে । উপবাসং মহাষ্টম্যাং পুস্ত্রবান্ ন সমাচরেৎ ॥—ইতি কালিকা-  
 পুরাণে । অষ্টম্যাং সমুপোষ্টেব নবম্যামপরেহহনি । মৎস্ত-মাংসোপহারেণ দন্তা-  
 ন্নৈবেদ্যমুত্তমম্ ॥ তেনৈব বিগিনা যন্ত স্বয়ং ভূজীত নাশ্চথা ।—ইতি দেবীপুরাণে ।

আধ্বিনমাসের গুরাষ্টমীকে মহাষ্টমী কহে । তাহাতে দুর্গার পূজা ও  
 উপবাস করিবে ; কিন্তু পুস্ত্রবান্ ব্যক্তির উপবাস দিবিদ্ধ ;—জীলোকের মধ্যে  
 সকলেই উপবাস করিতে পারে । পরে নবমীতে মৎস্ত মাংস ইত্যাদি দ্বারা

পারণ করিবে । এই ব্রত করিলে মহা ধনবান্, শ্রীমান্, পুত্রবান্ ও সৌভাগ্য শালী হয় । পুত্রবান্ ব্যক্তি হবিস্ব্য করিবে ।

একাদশী-কোটসহস্রতুল্যাসিতাষ্টমী পর্কত-রাজপুত্র্যাঃ । ততোহপি শুক্রা গণিতা শতেন পরাশর-ব্যাস-বশিষ্ঠমুখ্যৈঃ ॥—ইতি দেবীপুরাণম্ ।

সহস্রকোটি একাদশী করিলে যে ফল হয়, রুক্ষাষ্টমীর উপবাসে সেই ফল হয় । শুক্রাষ্টমীতে শত সহস্রকোটি ফল হয় ।

অষ্টমী নবমীমিশ্রা কর্তব্য ভূতিমিচ্ছতা । মহাষ্টমী ব্রত নবমীসংস্কৃতা অষ্টমীতে করিবে ।

## দুর্গা-ব্রত ।

আশ্বিনস্ত তু মাসস্ত শুভে কালে সিতাষ্টমী ।

তস্তাং কুর্ঘ্যাদ্ ব্রতমেতৎ যথোক্তবিধিনা দ্বিজ ॥—দেবীপুরাণম্ ।

শুদ্ধকালে আশ্বিনমাসের শুক্রাষ্টমীতে ( মহাষ্টমী দিনে ) এই ব্রতারণ্য করিয়া প্রতিবর্ষীয় আশ্বিনের শুক্রাষ্টমীতে ব্রতারণ্যপূর্বক অষ্টমবর্ষে উদ্-যাপন অর্থাৎ প্রতিষ্ঠা করিতে হয় ।

এই ব্রতে অষ্টফল, অষ্টপুষ্প \* ও অক্ষত, সুন্দর কুস্ত এবং ঘট প্রদীপ প্রদান করিতে হয় ।

অষ্ট-গ্রহি সমায়ুক্ত, কুঙ্কমাক্ত, তদভাবে হরিদ্রাক্ত ডোর ধারণ করিতে হয়, ব্রতান্তে দেবী-প্রসাদ অপূপ ( গোধূমপিষ্টক ) ভোজন এবং পূর্বদিবস যথাবিধি সংযম করিয়া থাকিতে হয় । এই ব্রত স্ত্রী পুরুষ উভয়েই করিতে পারে ।

পূজা-বিধি ।—অস্তিবাচনাদি করিয়া সঙ্কল্প করিবে । যথা—

বিষ্ণুর্নমোহুশ্বিনে মাসি শুক্রে পক্ষে অষ্টম্যাস্তিথাবারভ্য  
অমুকগোত্রা শ্রীঅমুকী দেবী শ্রীদুর্গাপ্রীতিকামা, ( কিম্বা  
অমুকগোত্রঃ শ্রীঅমুকদেবশর্মা শ্রীদুর্গাপ্রীতিকামঃ ) অষ্টবর্ষা-  
বধি প্রতিবর্ষীনাশ্বিন-শুক্রাষ্টম্যাং যথোক্তবিধিনা দুর্গাব্রত-  
মহং করিষ্যে ।

\* কি কি ফল ও কি কি পুষ্প দিতে হয়, তাহার কোন বিশেষ উল্লেখ না থাকায় দেবীর ক্রীতসম্পাদক ফল পুষ্প প্রদান করিবে ।

সংকল্পস্থলাদি পাঠপূর্বক, আসনশুদ্ধি, ভূতশুদ্ধি, অন্নভাস, করম্বাসাদি করিয়া ঘটস্থাপন ও গণেশাদি দেবতাগণের পূজা করিবে। অনন্তর পঞ্চবর্ণের ওঁড়ি দ্বারা সর্বতোভদ্রমণ্ডল অথবা অষ্টদলপদ্ম নির্মাণ করিয়া তদুপরি সূবর্ণ-ময়ী মহিষাসুরমর্দিনী দুর্গাপ্রতিমা \* স্থাপন করিয়া পূজা করিবে।

দুর্গার ধ্যান।—ওঁ জটাজূটসমায়ুক্তামর্দেন্দুকৃতশেখরাম্। লোচন-  
ত্রয়সংযুক্তাং পূর্ণেন্দুসদৃশাননাম্ ॥ অতসী-পুষ্প-বর্ণাভাং  
সুপ্রতিষ্ঠাং সুলোচনাম্। নবযৌবনসম্পন্নাং সর্বাতরণভূষিতাম্ ॥  
সুচারুদশনাং তদ্বৎ পীনোন্নতপয়োধরাম্। ত্রিভঙ্গস্থানসংস্থানাং  
মহিষাসুরমর্দিনীম্ ॥ মৃগালায়তসংস্পর্শ-দশবাহুসমস্থিতাম্।  
ত্রিশূলং দক্ষিণে ধ্যেয়ং খড়্গং চক্রং ক্রমাদধঃ ॥ তীক্ষ্ণবাণং তথা  
শক্তিং দক্ষিণে সন্নিবেশয়েৎ ॥ খেটকং পূর্ণচাপঞ্চ পাশমঙ্কুশ-  
মেব চ। ঘণ্টাং বা পরশুং বাপি বামতঃ সন্নিবেশয়েৎ ॥  
অধস্তান্মহিষং তদ্বদ্বিশিরস্কং প্রদর্শয়েৎ। শিরশ্ছেদোদ্ভবং  
তদ্বদানবং খড়্গপাণিনম্ ॥ হৃদি শূলেন নির্ভিন্নং নির্যদন্ত্র-  
বিভূষিতম্। রক্তারক্তীকৃতাজঞ্চ রক্তবিস্কুরিতেষ্কণম্ ॥ বেষ্টিতং  
নাগপাশেন ক্রকুটীভীষণাননম্। সপাশবামহস্তেন ধৃতকেশঞ্চ  
দুর্গয়া ॥ বনদ্রুধিরবস্ত্রঞ্চ দেব্যাঃ সিংহং প্রদর্শয়েৎ। দেব্যাস্ত  
দক্ষিণং পাদং সমং সিংহোপরি স্থিতম্ ॥ কিঞ্চিদুর্দ্ধং তথা  
বামমঞ্জুষ্ঠং মহিষোপরি। স্তূয়মানঞ্চ তদ্রূপমমঠৈঃ সন্নি-  
বেশয়েৎ ॥ উগ্রচণ্ডা প্রচণ্ডা চ চণ্ডোগ্রা চণ্ডনায়িকা। চণ্ডা  
চণ্ডবতী চৈব চণ্ডরূপাতিচণ্ডিকা ॥ অষ্টাভিঃ শক্তিভিস্তাভিঃ  
সততং পরিবেষ্টিতাম্। চিস্তয়েজ্জগতাং ধাত্রীং ধর্মকামার্থ-  
মোকাদাম্ ॥

ধ্যানান্তে মানসোপচারে পূজা করিয়া বিশেষাৰ্থ্য স্থাপনপূর্বক,—“এতে  
গন্ধপুষ্পে ওঁ আধারশক্ত্যাদিগীঠদেবতাভ্যো নমঃ” পূজান্তে পুনর্ধ্যান পূর্বক

\* ময়ী দুর্গা প্রতিমা সূদীপে ব্রত হইলে, সূবর্ণময়ী প্রতিমা বা বিশেষ হয়।

“ওঁ ভূবঃ স্বর্গবতি দুর্গে দেবি ইহাগচ্ছ” ইত্যাদি ক্রমে আবাহন করিয়া  
“বৎ রজতাসনায় নমঃ”—এই বলিয়া অর্চনা করিয়া, ইদং রজতাসনম্—

ওঁ দক্ষযজ্ঞবিনাশিষ্ঠে মহাবোরাঠৈ যোগিনীকোটপরি-  
বৃত্তায়ৈ ভদ্রকালৈ হ্রীং দুর্গায়ৈ নমঃ ॥

এইমন্ত্রে বোড়শোপচারে পূজা করিয়া “হ্রীং” এই মন্ত্র যথাশক্তি জপ করতঃ  
‘গুহ্যতিগুহ্য’ মন্ত্রে জপ সমপণপূর্বক অষ্টশক্তির পূজা করিবে ।

অষ্টশক্তি যথা.—উগ্রচণ্ডা প্রচণ্ডা চ চণ্ডোগ্রা চণ্ডনায়িকা ।

চণ্ডা চণ্ডবতী চৈব চণ্ডরূপাতিচণ্ডিকা ॥

( ১ ) উগ্রচণ্ডা ( ২ ) প্রচণ্ডা ( ৩ ) চণ্ডোগ্রা ( ৪ ) চণ্ডনায়িকা ( ৫ ) চণ্ডা  
( ৬ ) চণ্ডবতী ( ৭ ) চণ্ডরূপা ( ৮ ) অতিচণ্ডিকা ।

অষ্টপুষ্প, অষ্টফল, জলপূর্ণ ঘট এবং ভোজ্যোৎসর্গ করিয়া ডোর ধারণ  
করিবে ।—ডোর ধারণের মন্ত্র যথা,—

ওঁ দুর্গে দেবি জগদ্ধাত্রি ব্রতসূত্রমিদং তব ।

বধামি বাহুমুলেহং বরং দেহি যথেষ্টিতম্ ॥

ব্রত-কথা—কদাচিদেনতারন্দেবে ষ্টিতো ভগবানুদিঃ । নারদঃ  
কৌতুকাবিষ্টঃ কথয়ন্ বিবিধং কথাম্ ॥ উপবিষ্টং স্নস্বষ্টং তমুচুর্দেবতাগণাঃ ॥  
দেবা উচুঃ ॥ যুনে শুভো নিশ্চিন্তশ্চ মে চাত্তে দুষ্টদানবাঃ । তান্ সর্কান্ সমরে  
হহা দেবী দুর্গা মহাবলা ॥ অস্মাকমভয়ং দৃষ্টা গতা দেবী যথাস্থগন্ । তস্যা-  
শরিতমাহান্ম্যাং শ্রোতুমিচ্ছামহে বয়ম্ ॥ ত্রনেব হি স্বিজশ্রেষ্ঠ সর্কজ্জঃ সর্কগো  
যতঃ । অমরাণাং বচঃ শ্রুত্বা স মুনির্ধ্যানমাশ্রিতঃ । জাহা দেবাঃ কথাং দিব্যাং  
কথয়ামাস হর্ষিতঃ ॥ নারদ উবাচ । শৃণুধ্বং দেবতাস্তস্যাস্চরিতং সর্ককামদন্ ।  
সর্কভীষ্টপ্রদৈকৈব পরলোকভয়াপহম্ ॥ আসাং পুরা কৃতযুগে রাজা হি  
সোমগুণে । চতুরজবলোপেতঃ সর্কশাজ্ঞার্থপারগঃ ॥ অনস্তসিদ্ধিরাধ্যাত-  
শুমন্ত্রী ত্রিকুটেশ্বরঃ । কদাচিৎ ক্রতবান্ রাজা মন্ত্রিবক্ত্রবিনির্গতাম্ ॥ কথাং  
পাপায়নাং নুগাং পরলোকভয়াপহাম্ । পপ্রচ্ছ মন্ত্রিণং রাজা ন পশ্যামি কথং  
যমম্ ॥ অকুত্বা স্কুতং কৰ্ম ভোগান্ ভুক্ত্বা যথাস্থম্ । মজ্জদানতপোভিশ্চ  
ব্রাতেনৈকেন কৰ্মণ ॥ মন্ত্রী উবাচ । ঈশ্বরঃ সেব্যতাং রাজন্ স তে ব্রয়ো  
বিধাস্যতি ॥ ইত্যুক্তো মন্ত্রিণ রাজা সমারাধ্য মহেশ্বরম্ ।- জজাপ পরমং মন্ত্রং

শৈবং সর্কার্থসাধনম্ । প্রাচুর্ভূতো মহাদেব্যো মহাদেবো বরপ্রবঃ ॥ ঈশ্বর-  
 উবাচ ॥ প্রসন্নোহহং মহারাজ বদ কিং করবাণি তে ॥ রাজোবাচ । প্রসন্নো  
 যদি মে দেব দেব্যো সহ জগৎপতে । ধর্মৈকং বদ দেবেশ ঘেনাহং যমসাধ-  
 সাৎ ॥ মুক্তঃ সুখী ভবিষ্যামি কুত্রা কৰ্ম যদৃচ্ছয়া । ঈশ্বর উবাচ ॥ ধর্মৈকং  
 তে প্রবক্ষ্যামি গুহ্যাদ্গুহ্যতরং নৃপ ।' দুর্গাত্রতং মহারাজ ত্রতানাং ত্রতমুত্তমম্ ।  
 যস্ত করণমাত্রৈশ যমঃ সন্ত্যাসমাপ্নুয়াৎ ॥ রাজোবাচ ॥ কেন পূর্বং সমাচীর্ত্ত  
 কুত্রা কিং ফলমাপ্যতে ॥ কর্তব্যং বিধিনা কেন ক্রুহি মে পরমেশ্বর ॥ ঈশ্বর  
 উবাচ ॥ শৃণু তং নৃপশ্রেষ্ঠ ইতিহাসমমুত্তমম্ । আসাৎ কৃতযুগে পূর্বং দ্বিজঃ  
 শিখরসংজ্ঞকঃ ॥ অপুত্রো নির্দীনঃ পাপী দ্বিজাচারবিবর্জিতঃ । পরহিংসারত-  
 শ্চোরঃ ক্রুরঃ পাপিজনপ্রিয়ঃ ॥ কদাচিদ্বিদুযাং গোষ্ঠ্যাং ধর্মং কথয়তাং তু সঃ ।  
 মনসা চিন্তয়ামাস ন কিঞ্চিং স্মৃকৃতং কৃতম্ ॥ কিমিদামীং করিষ্যামি কথং  
 মে নিস্ততির্ভবেৎ । ইতি চিন্তাকুলো বিপ্রো ভাষণং প্রাহ স্মৃহংখিতঃ ॥ ময়া  
 কাস্তে কৃতং পাপং পরলোকভয়াবহম্ । ন পশ্যামি কথং বোরং যমং পাপিজনে-  
 শ্বরম্ ॥ ইত্যুক্ত্বা ভাষণ্য সাধ্বং তীর্থযাত্রাকৃতত্বরঃ । উদীচীং দিশমাস্থায়  
 জগাম গহনং বনম্ ॥ ঘোরসত্বসমাকীর্ণং সর্কতো ভয়দর্শনম্ । গতা বহুতরং  
 দূরমুপবাসেন মুচ্ছিতঃ ॥ অস্থিচর্ম্মাবশিষ্টোহসৌ নিষধো বক্ষয়ুলকে । ভাষণ্য  
 সহিতো বিপ্রঃ সম্পশ্রুতি দিশো দশ । অশ্মিনেব বনোদ্দেশে ঋষিসত্বং দদর্শ  
 সঃ । পূজয়ন্তং স্ববস্তুঞ্চ কথয়ন্তং শুভাং কথাম্ ॥ উপগম্য ততস্তাংস্ত মুনীন্  
 প্রাহ সভাধ্যকঃ । বদ্ধাঞ্জলিপুটো ভূষা নমস্কৃত্য পুনঃ পুনঃ ॥ কিং কৰ্ম্ম ক্রিয়তে  
 বিপ্রাঃ কুত্রা কিং ফলমাপ্যতে । বিধানং কীদৃশং চাস্ত দেবতা কা চ পূজ্যতে ॥  
 ঋষয় উচুঃ ॥ দুর্গাত্রতমিদং বিপ্র সর্বপাপপ্রণাশনম্ । সর্কসিদ্ধিপ্রদং নৃণাং  
 মোচনং যমজাস্ত্রয়াৎ ॥ বিধানম্বাস্য বক্ষ্যামঃ শৃণু বিপ্র সমাহিতঃ । আশ্বিনস্য তু  
 মাসস্ত শুভে কালে সিতাষ্টমী । তস্তাং কুর্যাদ্ভ্রতমিদং যথোক্তবিধিনা দ্বিজ ॥  
 দস্তথাবনপূর্বং হি স্নানং কুত্রা বিচক্ষণঃ । নিব্রণং কুন্তদামায় স্থাপয়েদধিক্যা-  
 লয়ে ॥ স্থাপয়েত্তত্র দীপঞ্চ ঘটপূর্ণং সমুজ্জলম্ । রাত্রিকালে তু সংপ্রাপ্তে  
 মণ্ডলং কারয়েদ্ভ্রতী ॥ দুর্গাং তত্রৈব সংস্থাপ্য মহিষাসুরমর্দিনীম্ । অর্ঘ্যাষ্টৈঃ  
 পূজয়েদেবীং মূলমস্ত্রেণ তৎপরঃ ॥ নৈবেদ্যং বিবিধং দত্ত্বাৎ পুষ্পাঞ্জলিসমম্বিতম্ ।  
 অষ্টৌ পুষ্পাণি দেয়ানি ফলাগ্ধৌ তথৈব চ ॥ অষ্টৈঃস্বিসমায়ুক্তং কুঙ্কমাক্তং  
 স্ত্রডোরকম্ । মস্ত্রেণানেন ভো বিপ্র বিস্তসেবাছমুলকে । হর্গে দেবি জগদ্ধাত্রি  
 ত্রতস্বত্রমিদং তব ॥ বদ্ধামি বাহমুলেহং বরং দেহি যথেশ্বিতম্ । এবং দিবর্ভ্য



পূজাক দত্তাদ্বিপ্রায় দক্ষিণম্ । দিবসে বাপি তৎকার্যং ব্রতং শক্ত্যহুরোধতঃ ॥  
 অপুংগ তক্ষয়েদ্বাপি ভক্তিরেবাত্র কারণম্ । অনেন বিধিনা কৃষা শ্রদ্ধা দেব্যাঃ  
 কথামিমাম্ ॥ ফলমূলাননো ভূতা তাং নিশাং ক্ষপয়েদ্ব্রতী । বিপ্রোষ্ঠাশ্চিব  
 যে বর্ণাশ্রিত্যশ্চিব দ্বিজোত্তম ॥ করিষ্ঠান্তি ব্রতং যে চ তে সৰ্বৈ ফলভাগিনঃ ।  
 সম্পূর্ণে চাষ্টমে বর্ষে ব্রতস্তোদ্যাপনকরেন্ ॥ ততো বিপ্রো বিধিং শ্রদ্ধা  
 নমস্কৃত্য পুনঃ পুনঃ । গৃহং প্রাপ্য চ হৃষ্টাশ্চা চকারু ব্রতমুত্তমম্ ॥ ঈশ্বর উবাচ ।  
 তৎপ্রসাদান্নাহীপাল ভুক্ত্বা ভোগান্ মনোরমান্ । উৎপাত্ত পুত্রান্ পৌত্রাংশ্চ  
 ইষ্টা যজ্ঞং সদক্ষিণম্ ॥ আয়ুষোহস্তে ততো বিপ্রঃ স্মখম্ভ্যামবাপ সঃ । তৎ  
 জ্ঞাত্বা ধর্ম্মরাট্ ক্রুদ্ধঃ প্রাহ তারিজকিকরান্ ॥ যতোহসৌ পাপকর্ম্মা বৈ  
 দ্বিজঃ শিখরসংজ্ঞকঃ । তমানয়ত শীঘ্রং হি নিগৃহ্য চ যথেষ্টয়া ॥ ধর্ম্মরাজবচঃ  
 শ্রদ্ধা দূতা মুদগবপাণয়ঃ । গতা হৃষ্টাঃ সমানেভুং দ্বিজক পাপকারিণম্ ॥  
 তৎ দৃষ্ট্বা বিস্মিতা দূতা বিমানস্থং দ্বিজোত্তমম্ । দুর্গাগৈঃ পরিবৃতং শূলশক্ত্যাষ্টি-  
 পানিভিঃ ॥ উচুর্কাকাং ততো দূতা গণান্ দুর্গাসমাশ্রয়ান্ । অসৌ পাপী  
 ছুরাচারো ভবন্তিনীয়তে কথম্ ॥ ত্যক্তৈনং পাপিনং বিপ্রং পলায়কং  
 যথাশ্রমম্ ॥ স্বাগ্নুপাশেন বন্ধনং নেষ্ঠামো যমমন্দিরম্ ॥ ইত্যকর্ণা গণঃ সৰ্বৈ  
 যমদূতান্ তয়করান্ । শূলযুগ্ময়া সহসা নিজন্নুবলদর্পিভাঃ ॥ নিদম্বাস্তেজসা  
 তেবাং যমদূতাঃ পলায়িতাঃ । সোহপি বিপ্রো বিমানহো দেবীগণসমায়তঃ ॥  
 দেবীলোকং ততো গতা দুর্গারাঃ পুত্রভাং গতঃ । ঈশ্বর উবাচ ॥ কথিতং তে ময়া  
 রাজন্ গচ্ছ তৎ নিজমন্দিরম্ ॥ ইদং ব্রতবরং কৃষা ভুক্ত্বা রাজ্যমকণ্টকম্ । অদৃষ্ট্বা  
 ধর্ম্মরাজক অস্তে যান্তি গংপুরম্ ॥ সংসার-সাগরতরঙ্গকুলং বিজিত্য বাহুতি যে  
 মম পুরে সততং নিবাসম্ । সম্পূজ্য তাং ত্রিভুবনেশকিরীটপাদাং কুর্কন্তি মঙ্গল-  
 করং ব্রতমুত্তমং তে ॥ ইত্যুক্ত্বা তৎ মহাদেবস্তত্রৈবাস্তুরধীয়ত । নারদ উবাচ ॥ বরং  
 প্রাপ্য মহীপালঃ প্রণম্য পরমেশ্বরম্ । আজগাম নিজং রাজ্যং ঐহৃষ্টেনাস্তরা-  
 জ্ঞনা ॥ তমায়াস্তং সমালোক্য সৰ্বৈ পৌরজনাস্তদা । পুরশোভাং ততশ্চক্ৰুঃ  
 পূর্ণকুন্তপুরঃসরাম্ ॥ সংপ্রবিশ্ব পুরং রাজা সমাহুয়াথ মন্ত্রিণম্ । তৎসর্বং  
 কথয়ামাস যথাদৃষ্টেঃ কপর্দিনা ॥ যথাকালে তু সংপ্রাপ্তে আশ্বিনস্ত সিতাষ্টমী ।  
 তদ্ব্রতং ক্রতবান্ রাজা সৰ্বৈঃ পৌরজনৈঃ সহ ॥ যদুক্তং স্থাপুনা পূর্বং  
 তেনৈব বিধিনা তদা । ইষ্টা যজ্ঞশতং পুণ্যং ভুক্ত্বা ভোগান্ যথেষ্টিতাম্ ॥  
 পালয়িত্বা চিরং পৃথ্বীং পুত্রপৌত্রসমম্বিতঃ । ধর্ম্মরাজং বিনিষ্ক্ৰিত্য শিব-  
 লোকং জগাম সঃ ॥ স বৈ ক্রীড়তি যত্রেশ উময়া সহ শকরঃ । তস্ত

তেহ্নুচরা লোকাঃ কৃষা তু ব্রতমুক্তম্ । হুর্গাদেব্যাঃ প্রসাদেন-গতান্তে গন্তি-  
মুক্তমাম্ ॥ আশ্চর্য্যং যৎ তন্নাহাশ্চর্য্যং কথিতং ভবদগ্রতঃ । প্রণামং চক্রিরে তত্র  
শরণঞ্চ সমং যযুঃ ॥ নারদ উবাচ ॥ ব্রতবরমথ কৃষা ধর্ম্মরাজং বিজিত্য  
শিবপুরমথ লেভে মন্ত্রসিদ্ধিঞ্চ ভূপঃ । বৃজিনমপি চ হুয়া যঃ করোত্যাবরণেণ,  
নিবসতি শিবলোকং তস্ম বশ্তো মহেশঃ ॥

ইতি দেবীপুরাণে শ্রীদুর্গাব্রতং সমাপ্তম্ ।

## বীরাষ্টমী ব্রত ।

যা চেৎ কুরুতে নারী ব্রতমিষ্টমনুত্তমম্ ।

জন্মান্তরে সুপ্রজাঃ শ্রাৎ স্বামিচিত্তানুরঞ্জিনী ॥—নারদীয়ে ।

বে রমণী আশ্বিনমাসে শুক্লাষ্টমীতে (মহাষ্টমীতে) বীরাষ্টমীব্রত করেন,  
জন্মান্তরে তিনি দীর্ঘজীবী সুসন্তানের জননী ও স্বামী-চিত্তানুরঞ্জিনী হইবেন ।

শুক্লাষ্টমীতে আশ্বিনের শুক্লাষ্টমীতে এই ব্রত গ্রহণ করিয়া প্রতিবর্ষীয় মহাষ্ট-  
মীতে ব্রতচরণপূর্বক আট বৎসরান্তে প্রতিষ্ঠা করিতে হয় । ইহাতেও দুর্গা-  
ব্রতের ঠায় অষ্টকল, অষ্টপুষ্প, কুন্ত ও প্রদীপ এবং ভোজ্যদান ও অষ্টগ্রন্থি  
সমাবৃক্ত ডোর ধারণ করিতে হয় ।

পূজা এবং ডোর ধারণাদির মন্ত্র সমস্তই দুর্গাব্রতের মত, কেবল সঙ্কল ও  
ব্রতকথার প্রভেদ মাত্র । সঙ্কল মন্ত্র—

বিম্বুনমোহন্ত আশ্বিনে মাসি শুক্রে পক্ষে মহাষ্টম্যাস্তির্ধৌ  
অমুকগোত্রা শ্রীঅমুকী দেবী সৌভাগ্যসৌন্দর্য্য-প্রাপ্তি-  
পূর্বকং চিরজীবিপুল্লাভকামা অষ্টবর্ষাবধি-প্রতিবর্ষীয়শ্বিন-  
শুক্লাষ্টম্যং গণপত্যাদিনানাদেবতাপূজাপূর্বকং শ্রীতগ-  
বন্ধুর্গাপূজাষ্টপুষ্পাষ্টফল-ভোজ্য—দক্ষিণারিতজলপূর্ণঘটদানতৎ-  
কথা-অবধারণ-বীরাষ্টমী-ব্রতমহং করিষ্যে ।

ব্রত-কথা ॥—ভগবন্ দেবদেবেশ লক্ষ্মীকান্ত জনার্দন । কেনোপায়েন  
দেবেশ ত্রীণাং শুভাগতির্ভবেৎ ॥ শ্রীকৃষ্ণ উবাচ । শৃণু নারদ বক্ষ্যামি শুভং  
বীরাষ্টমীব্রতম্ । যৎ কৃষা বনিতাঃ সর্বাঃ পুত্রন্দরপুরেৎবসন্ ॥ নারদ উবাচ ।  
কেন বাচরিত্তং পূর্বং ক্রুহি মে পরমেধর । বিধানং চাস্ত কিং দেব কৃষা কিং  
কলমাপ্যতে ॥ শ্রীকৃষ্ণ উবাচ । পুরৈকা ব্রাহ্মণী রম্যা স্কন্দরী ভর্ষ্ববলতা

অপুত্রী সৰ্ব্বরছাঢ়্যা ধৰ্মদেবস্ত ভাবিনী । স চ তাং ব্রাহ্মণীং দৃষ্ট্বা প্রভৃষাচ  
 স্নহুঃখিতঃ ॥ ন ভবেত্তব পুত্রোহপি ন মে বংশো ভবিষ্যতি । বিবাহং প্রকরো-  
 মীতি পুত্রার্থং যদি মন্তসে ॥ ন ভবেত্তব দোষহ্যাং কথং তন্মাদ্ভবিষ্যতি ।  
 ব্রাহ্মণ্যবাচ ॥ সেব্যতাং পার্ক্ৰ্তী দেবী দেবানামভয় প্রদা । সা তুষ্ঠা সৰ্ব্বতুষ্ঠার্থং  
 পুত্রপৌত্রং দদাতি বঃ ॥ বলিহোমপরো ভূহা সহ পত্ন্যা ব্রতং চরেৎ ।  
 ফলম্লাশনো ভূহা নিরাহারো দৃঢ়ব্রতঃ ॥ জগাম শরণং তক্ত্যা জ্ঞাপ  
 মন্ত্রমঙ্কতম্ । পরিতুষ্ঠা তদা দেবী বরৌ ভাভ্যাং দদৌ পুনঃ ॥ পার্ক্ৰ্ত্যবাচ ।  
 শৃণু বীরাষ্টমী নাম ব্রতং সৰ্ব্বফলপ্রদম্ । আশ্বিনস্য সিতে পক্ষে মহাষ্টম্যাং  
 পতিব্রতা ॥ প্রাতরেবাষ্টমীমন্ডিঃ প্রক্ষাল্যাভিষ্ণু করৌ মুখম্ । গুক্রাশ্বরধরা নারী  
 স্থাপয়েৎ কুন্তসম্মুখে ॥ সৰ্ক্ৰান্ দেবাংশ্চ সম্পূজ্য মহিষাসুরমর্দ্দিনীম্ । অষ্ট-  
 পুশ্পাণি দেয়ানি ফলাত্তুষ্ঠৌ তথৈব চ ॥ অষ্টগ্রহিসমায়ুক্তং কুন্তমাক্তং স্নডোর-  
 কম্ । মন্ত্ৰেণানেন ভো বিপ্র বিত্তসেছাহমূলকে ॥ দুর্গে দেবি জগদ্ধাত্রি  
 ব্রতসুত্রমিদং তব । বগ্নামি বাহ্মুলেহহং বরং দেহি যথেন্সিতম্ ॥ কলসং  
 গন্ধপুশ্পাত্যামর্চিতং জলপূরিতম্ । দক্ষিণাসহিতং ভোজ্যং দগ্ধাদ্বিপ্রাঃ  
 ভক্তিতঃ ॥ সম্পূর্ণে চাষ্টমে বর্ষে কুন্তানুষ্ঠৌ প্রদাপয়েৎ । বস্ত্রডল্লকসংযুক্তান্  
 কুন্তস্তোপরিসংস্থিতান্ ॥ অনেনৈব বিধানেন কুৰ্ঘ্যাৎ পুত্রফলপ্রদম্ । ইত্যুক্ত্য  
 পার্ক্ৰ্তী দেবী তত্রৈবাস্তরধীয়ত । কুহা তু মাধবীনান্নী ব্রাহ্মণী সুপ্রজাতবৎ ।  
 যা চেদং কুরুতে নারী ব্রতমিষ্টমহুস্তমম্ । জন্মান্তরে সুপ্রজাঃ স্যাৎ স্বামিচ্ছিতানু-  
 রঞ্জিনী ॥ ইতি নারদীয়পুরাণে বীরাষ্টমীব্রতকথা সমাপ্তা ।

## গোষ্ঠাষ্টমী ।

কার্ত্তিকে গুরুপক্ষে তু স্মৃতা গোষ্ঠাষ্টমী বৃধৈঃ ।—

কার্ত্তিকমাসের গুরুপক্ষের অষ্টমীকে পণ্ডিতগণ গোষ্ঠাষ্টমী বলেন ।

গোষ্ঠাষ্টম্যাং গবাং পূজাং গোগ্রাসং গোপ্রদক্ষিণম্ ।

গবান্নগমনং কুৰ্ঘ্যাৎ সৰ্ক্ৰপাপবিন্যুক্তয়ে ॥

গোষ্ঠাষ্টমীতে গোপূজা, গোগ্রাসদান, গোপ্রদক্ষিণ এবং গবান্নগমন  
 করিলে সৰ্ক্ৰপাপ মোচন ও মহাপুণ্য হয় ।

গোপূজা ।—ঐ দিনে প্রাতঃস্নান ও নিত্যক্রিয়া সমাধান করিয়া ভক্তি-  
 পূৰ্ণহৃদয়ে গোপূজা করিবে । যথা—

“এতৎ পাত্ত্বং ঔ গবে নমঃ” এই ক্রমে দশোপচারে পূজা করিয়া পরুর

শুষ্ক তৈলহরিত্রা এবং লসাতে সিঙ্গুর দিরা, মবীন শ্রামল তুণাদি ( ঘাস ) ও বংশপত্র এবং কদলী ও তগুল প্রভৃতি গরুর আহারীয় দ্রব্যাদি মস্তকে লইয়া নিম্নলিখিত মন্ত্র পাঠপূর্বক উহা গাভীকে খাইতে দিবে ।

গো-গ্রাসদানের মন্ত্র ।

• ॐ সৌরভেয্যঃসৰ্ব্বহিতাঃ পবিত্ৰাঃ পুণ্যরাশয়ঃ ।  
প্রতিগৃহস্ত মে গ্রাসং গাবস্ত্রৈলোক্যমাতরঃ ॥

পরে প্রণাম করিবে । গো-প্রণামমন্ত্র—

ॐ নমো গোভ্যঃ শ্রীমতীভ্যঃ সৌরভেয়ীভ্য এব চ ।  
নমো ব্রহ্মসুতাভ্যশ্চ পবিত্ৰাভ্যো নমো নমঃ ॥

পরে গোগণকে গোষ্ঠাভিমুখে চালিত করিয়া, তাহাদিগের অক্লুপমন করিবে । অনন্তর ব্রাহ্মণভোজন ও কৰ্ম্মকারয়িতা ব্রাহ্মণদিগকে দক্ষিণা দিবে ।

## অষ্টকা ।

অগ্রহায়ণ, পৌষ এবং মাঘ এই তিনমাসের রুক্ষাষ্টমীকে অষ্টকা কহে । অগ্রহায়ণ মাসের রুক্ষাষ্টমীকে পূপাষ্টকা বলে, তাহাতে পিষ্টক দ্বারা পিতৃলোকের শ্রাদ্ধ করিবে । পৌষমাসে, মাংসাষ্টকা,—তাহাতে মাংসদ্বারা এবং মাঘমাসে শাকাষ্টকা,—তাহাতে শাকদ্বারা পিতৃলোকের শ্রাদ্ধ করিতে হয় । প্রমাণ যথা ;—

পিতৃদানায় মুনিভিরষ্টকান্তিঃ এব চ । রুক্ষপক্ষে বরিষ্ঠা হি পূৰ্ব্বা  
চৈশ্রী বিভাব্যেহেঃ প্রাজাপত্য্য দ্বিতীয়া স্তাতৃতীয়া বিশ্বদেবকী । আঙ্ক  
পুটৈঃ সদা কার্বা মাংসৈরতা ভবেত্তদা । শাকৈঃ কার্বা তৃতীয়া স্তাদেবং  
দ্রব্যগতো বিধিঃ ।—বায়ুপুরাণম্ ।

পার্বণপ্রাজ্ঞবিধিতে অষ্টকাস্রাদ্ধ করিতে হয় । কেবল অষ্টকাদির একটু বিভিন্নতা ; শ্রাদ্ধ ও যজুঃকৃত্যাদির স্থলে তাহা লিখিত হইল ।

## ভীষ্মাষ্টমী ।

শুক্রাষ্টম্যাস্ত মাষশ্চ দশাষ্টীম্মায় যো জলম্ ।

সংবৎসরকৃতং পাপং তৎক্ষণাদেব নশ্চতি ॥—ভবিষ্যোত্তরে ।

মাষমাসের শুক্রপক্ষীয় অষ্টমীতে ভীষ্মতর্পণ করিতে হয়। যে ব্যক্তি উক্ত দিবসে ভীষ্মদেবকে জলদান করে, তাহার সংবৎসরের সঞ্চিত পাপ নষ্ট হয়।

অষ্টম্যাস্ত সিতে পক্ষে ভীষ্মায় সতিলোদকম্ ।

অন্নঞ্চ বিধিবদ্ধহ্নাঃ সর্বে বর্ষা দ্বিজাতয়ঃ ॥—স্মৃতিঃ ॥

দ্বিজাদি চতুর্বর্ষ ই এইদিনে ভীষ্মতর্পণ করিতে পারেন। পিতৃরীতিক্রমে ভীষ্মতর্পণ করিতে হয়।

ভীষ্মতর্পণের মন্ত্র মথা ;—

বৈশ্বাশ্রপদ্যাগোত্রায় সাক্ষ্ণতিপ্রবরায় চ ।

অপুত্রায় দদাম্যেতৎ সলিলং ভীষ্মবর্ষণে ॥

প্রার্থনামন্ত্র—

ভীষ্মঃ শাস্ত্রনবো বীরঃ সত্যবাদী জিতেন্দ্রিয়ঃ ।

আভিরন্দিরবাপ্নোতু পুত্রপৌত্রোচিতাং ক্রিয়াম্ ॥

## অশোকাস্টমী ।

গীনে মণে শুক্রপক্ষে অশোকাস্থ্যা তথাষ্টমী ।

পিবেশোককলিকাঃ স্নায়ান্নৌহিত্যবাবিণি ।

অশোককলিকাং চার্জে যে পিবন্তি পুনর্ব্বদৌ ।

চৈত্রে মাসি সিতাষ্টম্যাং ন তে শোকমবাপ্নুয়ঃ ॥—স্কন্দপুরাণম্ ।

চৈত্রমাসের শুক্রাষ্টমীকে অশোকাস্টমী কহে। তাহাতে আটটি অশোক-কলিকা জলগল্পের সহিত পান ও স্নান দান করিলে শোক পাইতে হয় না। এই দিন লৌহিত্যজলে স্নান অশেষ পুণ্যজনক।

সজ্জা অশোক কলিকাপানের মন্ত্র,—

হামশোক হরাভীষ্ট মধুমাস-সমুদ্ভব ।

পিবামি শোকসন্তপ্তো মামশোকং সদা কুরু ॥

## ব্রহ্মপুত্র-স্নান ।

পুনর্কর্মবুধোপেতাং চৈত্রে মাসি সিতাষ্টমীম্ ।

স্ত্রোতঃসু বিধিবৎ স্নাত্বা বাজপেয়ফলং লভেৎ ॥—বিষ্ণুপুরাণম্ ।

চৈত্রমাসের শুক্লাষ্টমীতে যদি বুধবার ও পুনর্কর্ম নক্ষত্র পায়, তবে তাহাতে ব্রহ্মপুত্র নদে স্নান করিলে বাজপেয়যজ্ঞের ফল লাভ হয় । ইহাকেই ব্রহ্মপুত্রযোগ বলে ।

স্নানবিধি ।—প্রথমে আচমন করিয়া অঞ্জলিতে জল লইয়া স্কন্ধ করিবে ।

বিষ্ণুরোম্ তৎসদত্ব চৈত্রে মাসি শুক্রে পক্ষে পুনর্কর্ম-  
নক্ষত্রযুক্তাষ্টম্যাস্তিখৌ অমুকগোত্রঃ শ্রীঅমুকদেবশর্মা যথোক্ত-  
ফলপ্রাপ্তিকামো ব্রহ্মপুত্র-স্নানমহং করিষ্যে ।

পরে সাধারণ স্নানোক্ত কার্য্যান্তে নিম্নলিখিত মন্ত্র পড়িয়া ভুব দিবে । মন্ত্র—

ব্রহ্মপুত্র মহাভাগঃ শান্তনোঃ কুলনন্দন । অমোঘা-গর্ভ-  
সন্তুত পাপং লোহিত্য মে হর ॥ ত্বং ব্রহ্মপুত্র ভুবনতারণ  
তীর্থরাজ, গন্তীরনীরপরিপূরিতসর্বদেহ । ত্বদর্শনাদ্ভরত্ব মে  
ভবঘোরহুঃখং, সংযোগতঃ কলিযুগে ভগবন্নমস্তে ॥

## অন্নপূর্ণা-পূজা ।

চৈত্রমাসের শুক্লাষ্টমীতে মহামায়া জগজ্জননীঃ সংসারহুঃখনাশিনী ভগবতী  
অন্নপূর্ণার পূজা করিতে হয় । নিত্যারাধিতা মহামায়া অত্যন্ত সময়েও সাধক  
কর্তৃক পূজিতা হইয়া থাকেন ।

যজ্ঞমান স্বয়ং নিত্যক্রিয়া সমাধানান্তে দেবীসম্মুখে উপবেশন করিয়া আচমন  
পূর্বক যথাবিধি স্তম্ভিবাচন করিয়া, গণেশাদি দেবতাগণকে এক একটা গন্ধ  
পুষ্প প্রদান করিবে । যথা—

এতে গন্ধপুষ্পে ওঁ গণপত্যে নমঃ, এতে গন্ধপুষ্পে ওঁ  
নারায়ণায় নমঃ, এতে গন্ধপুষ্পে ওঁ শিবাদিপঞ্চদেবতাভ্যো  
নমঃ, এতে গন্ধপুষ্পে ওঁ আদিত্যাদিনবর্গহেভ্যো নমঃ, এতে

গন্ধপুষ্পে ও ইন্দ্রাদিদশদিক্‌পালেভ্যো নমঃ ॥ এতে গন্ধপুষ্পে  
ও শ্রীগুরবে নমঃ, এতে গন্ধপুষ্পে ও সর্বেভ্যো দেবেভ্যো  
নমঃ, এতে গন্ধপুষ্পে ও সর্বাভ্যো দেবীভ্যো নমঃ ।

অনন্তর উত্তরায় হইয়া, কুশ তিল-তুলসী-ত্রিপত্র ও জল এবং একটা ফল  
কুশীতে লইয়া সঙ্কল করিবে । যথা,—

বিষ্ণুরোম্ তৎসদতু চৈত্রে মাসি ( মীনরাশিস্থে ভাস্করে )  
শুক্রে পক্ষে অষ্টম্যাস্তিথৌ অমুকগোত্রঃ শ্রীঅমুকদেবশর্মা  
শ্রীমদন্নপূর্ণাপ্রীতিকামো গণপত্যাদিনানাদেবতা-পূজাপূর্বক-  
শ্রীমদন্নপূর্ণাপূজাকর্মাংসং করিষ্যে ।

সংকল্লাস্তে জলাদি ঈশানকোণে নিক্ষেপ করিয়া সংকল্লসূক্তাদি পাঠ  
করিবে । অনন্তর পূজককে সমর্থ হইলে তন্ত্রধারককেও বরণ \* করিবে ।

বরণ ।—যজমান পূর্বমুখ হইয়া হাতঘোড় করিয়া পূজককে বলিবেন—

“ওঁ সাধু ভবানাস্তাম্ ।”

পূজক বলিলেন,—“ওঁ সাধ্বহমাসে ।”

যজমান বলিবেন,—“ওঁ অর্চয়িষ্যামো ভবন্তম্ ।”

পূজক,—“ওঁ অর্চয় ।”

পরে যজমান “এতানি গন্ধপুষ্পবাসাংসি ওঁ ব্রাহ্মণায় নমঃ” বলিয়া একটা  
পুষ্প, একখানি আসন, একটা হরীতকী, একটা অঙ্গুরী এবং বস্ত্র ও উত্তরীয়  
পূজকের হাতে দিবে, পূজক তাহা “স্বস্তি” বলিয়া গ্রহণ করিলে পর যজমান  
আতপততুলদ্বারা পূজকের দক্ষিণ জামু ধরিয়া এই মন্ত্র পড়িবে । যথা—

বিষ্ণুরোম্ তৎসদদ্য চৈত্রে মাসি মীনরাশিস্থে ভাস্করে শুক্রে  
পক্ষে অষ্টম্যাস্তিথৌ অমুকগোত্রঃ শ্রীঅমুকদেবশর্মা গমৎসঙ্কলিত-  
শ্রীমদন্নপূর্ণাপূজাকর্মাণি পূজককর্ষকরণায় ঃ অমুকগোত্রং  
শ্রীঅমুকদেবশর্মাং গন্ধাদিভিরভ্যর্চ্য ভবন্তমহং য়ণে ।

\* বরণ পূজা করিলে বরণ করিতে হয় না । পুরোহিত দ্বারা করা হইলে এই ব্যবস্থা ।

† এই স্থলে যজমানের গোত্র ও নামের উল্লেখ হইবে । ‡ এই স্থলে পূজকের গোত্র ও নাম  
বলিতে হইবে । তন্ত্রধারকের বরণের মন্ত্রে ‘তন্ত্রধারককর্ষকরণায়’ এই মন্ত্র বলিতে হইবে ।

পূজক বলিবেন,—“ওঁ ব্রতোহস্মি ।”

যজমান,—“ওঁ যথাবিহিতং পূজককর্ম্য কুরু ।”

পূজক,—“ওঁ যথাজ্ঞানং করবাণি ।”

অনন্তর পূজক আসনে উপবেশন করিয়া আপনার নিত্যপূজাদি সমাপনান্তে—“ওঁ আত্মতস্মায় স্বাহা, ওঁ বিদ্যাতস্মায় স্বাহা, ওঁ শিবতস্মায় স্বাহা”—এই মন্ত্রত্রয় দ্বারা তিনবার জলপান পূর্বক আচমন করিয়া, ঘটস্থাপন \* করিবে । (প্রথম খণ্ডে ২১ ও ৩১ পৃষ্ঠায় আচমনবিধি ও তান্ত্রিক ঘটস্থাপন দেখ) ।

পরে ঘটে—“এতে গরুপুষ্পে ওঁ সূর্যায় নমঃ”—এইক্রমে—হুর্গায়ৈ, শিবায়, নারায়ণায়, লক্ষ্মী, সরস্বত্যৈ, গন্ধার্যৈ, যমুনায়ৈ, দিক্‌পালেভ্যঃ, নবগ্রহেভ্যঃ, দেবেভ্যঃ, ঋষিভ্যঃ, মাসেভ্যঃ, তিথিভ্যঃ, যোগেভ্যঃ, করণেভ্যঃ । প্রণবাদি নমোহস্ত মন্ত্রে ইহাদিগকে পূজা করিবে ।

পরে সামান্যার্থা করিয়া ঐ কোশার জল দ্বারা পূজাস্থান ও দ্রব্যাদি অভ্যক্ষণ † করণানন্তর দ্বারদেবতাদিগকে পঞ্চোপচাবে পূজা করিবে ।

[ পূর্বাদি চতুর্দিকে ] এতে গরুপুষ্পে ওঁ গাং গণেশায় নমঃ, ওঁ ক্লাং ক্লেত্রপালায় নমঃ, ওঁ বাং বটুকায় নমঃ, ওঁ যাং যোগিনীভ্যো নমঃ । ( অগ্নি আদিকোণে ) ওঁ গন্ধার্যৈ নমঃ, ওঁ যমুনায়ৈ নমঃ, ওঁ ত্রীং লক্ষ্ম্যৈ নমঃ, ওঁ ঐং সরস্বত্যৈ নমঃ । ( উর্দ্ধ-অধোভাগে ) ওঁ ব্রহ্মণে নমঃ, ওঁ বাস্তপুরুবায় নমঃ ।

অনন্তর বিঘ্নোৎসারণ, আসনশুদ্ধি, পুষ্পশুদ্ধি, কায়াদিশোধন, গুরু আদিকে প্রণাম ও করশুদ্ধি আদি ক্রমশঃ করিয়া ভূতশুদ্ধি করিবে । ( তত্ত্বৎপ্রকরণ দেখ ) ।

**বিঘ্নোৎসারণ ।**—মূলমন্ত্রে দিব্য দৃষ্টিদ্বারা দিব্য বিশ্ব এবং “অস্ত্রায় ফট্” মন্ত্রে অন্তরীক্ষের বিশ্ব এবং ভূমিতে বামপায়ের গোড়ালীদ্বারা তিনবার আঘাত করিয়া ভূমিসম্বন্ধীয় বিশ্ব অপসারণপূর্বক “ফট্” মন্ত্রে নারাচমুদ্রাদ্বারা শ্বেতসর্ষপ বা আতপ চাউল লইয়া পাঠ করিবে ।—

**ওঁ অপসর্পন্ত তে ভূতা যে ভূতা ভূবি সংস্থিতাঃ ।**

**যে ভূতা বিশ্বকর্তারস্তে নশ্যন্ত শিবাজয়া ॥**

\* দেবীর পীড়ির সম্মুখে ঘটস্থাপন করিবে ।

† অভ্যক্ষণ—সেচন, কোন বস্তুতে জল ছড়ান । এখানে কোশার ঐ জল পূজাঘণ্টে ও দ্রব্যাদির উপর একটু ছিটাইয়া দিবে ।



এই মন্ত্র পাঠপূর্বক হস্তস্থিত শ্বেতসর্ষপ বা আতপ চাউল ছড়াইয়া নিম্ন-  
লিখিত মন্ত্র পাঠপূর্বক ভূমিতে ছিটাইবে ।

ওঁ সৰ্ববিঘ্নানুৎসারয় হুং ফট্ স্বাহা ।

পুষ্পশুদ্ধি ।—ধেমুয়ুজা দেখাইয়া পাঠ করিবে,—

ওঁ শতাভিমেক শতাভিমেক হুং ফট্ স্বাহা ।

ভূমিস্পর্শপূর্বক বলিবে—“ওঁ পবিত্রে বজ্রভূমে হুং ফট্ স্বাহা ।”

পুষ্পে দেবীর অধিষ্ঠান চিন্তা করিয়া পাঠ করিবে,—

ওঁ পুষ্পকেতু রাজার্হতে শতায় সম্যক্ সম্বন্ধায় । ওঁ পুষ্পে  
পুষ্পে মহাপুষ্পে স্পুষ্পে পুষ্পসন্তবে । পুষ্পচয়্যাবকীর্ণে চ হুং  
ফট্ স্বাহা ।

কায়াদিশোধন ।—নিম্নলিখিত মন্ত্রের পাঠপূর্বক জলগ্রহণ করিয়া  
বিন্দুপরিমাণ জল পান করিবে,—

ওঁ বজ্রোদকে হুং ফট্ স্বাহা । ওঁ আঃ হুং ফট্ স্বাহা ।

হৃদয়স্পর্শপূর্বক পাঠ করিবে,—

রক্ষ রক্ষ হুং ফট্ স্বাহা ।—মন্ত্রে আত্মরক্ষা করিবে ।

গুরু আদিকে প্রণাম ।—বামে ওঁ গুরুভ্যো নমঃ, ওঁ পরম-  
গুরুভ্যো নমঃ, ওঁ পরাপরগুরুভ্যো নমঃ । দক্ষিণে ওঁ গণে-  
শায় নমঃ । মথো—ওঁ হ্রীং শ্রীমদম্পূর্ণাদেবৈ নমঃ ।

অনন্তর ক্রমে মাতৃকাত্মাস, অন্তর্মাতৃকাত্মাস, বাহ্যমাতৃকাত্মাসাদি করিবে ।  
( তত্ত্বং প্রকরণ দেখ । )

হৃদয়পদ্মের কেশরে পূর্বাদিদিক সকলে দেবীর পীঠশক্তির গ্রাস করিবে ।

ওঁ জয়াট্যৈ নমঃ । ওঁ বিজয়াট্যৈ নমঃ । ওঁ অজিতাট্যৈ  
নমঃ । ওঁ অপরাজিতাট্যৈ নমঃ । ওঁ নিত্যাত্যৈ নমঃ । ওঁ  
বিলাসিত্যৈ নমঃ । ওঁ দোর্দণ্ড্যৈ নমঃ । ওঁ অধোরাট্যৈ নমঃ ।  
ওঁ সৰ্ব্বমঙ্গলাট্যৈ নমঃ । ( মধ্য ) ওঁ হ্রীং সৰ্ব্বশক্তিকমলা-  
সনায় নমঃ ।

অনন্তর “হ্রীং” মন্ত্রে প্রাণায়াম করিয়া ঋগ্বাদিত্যাস করিবে । যথা,—

ঋগ্বাদিত্যাস । অশ্ব অন্নপূর্ণাগজ্রশ্ব ব্রহ্মঋষিঃ পংক্তিচ্ছন্দঃ  
অন্নপূর্ণা দেবতা ধর্ম্মার্থকামমোক্ষেষু বিনিয়োগঃ । ( শিরসি )  
ওঁ ব্রহ্মণে ঋষয়ে নমঃ । ( মুখে ) ওঁ পংক্তিচ্ছন্দসে নমঃ ।  
( হৃদি ) ওঁ অন্নপূর্ণায়ৈ দেবতায়ৈ নমঃ ।

পরে মায়াবীজদ্বারা অঙ্গতাস ও করতাস করিবে । যথা :—

হ্রীং অঙ্গুষ্ঠাভ্যাং নমঃ । হ্রীং তর্জ্জনীভ্যাং স্বাহা । হ্রীং মধ্য-  
মাভ্যাং বষট্ । হ্রীং অনামিকাভ্যাং হুং । হ্রীং কনিষ্ঠাভ্যাং  
বৌষট্ । হ্রীং করতলপৃষ্ঠাভ্যামঙ্গায় ফট্ । এবং হ্রীং হৃদয়ায়  
নমঃ । হ্রীং শিরসে স্বাহা । হ্রীং শিখায়ৈ বষট্ । হ্রীং কবচায়  
হুং । হ্রীং নেত্রত্রয়ায় বৌষট্ । হ্রীং করতলপৃষ্ঠাভ্যামঙ্গায় ফট্ ।

অনন্তর “হ্রীং” মন্ত্রে সপ্তবার ব্যাপকতাস করিয়া অন্নপূর্ণার ধ্যান করিবে ।

ধ্যান ।—ওঁ রক্তাং বিচিত্র-বসনাং নবচন্দ্রচূড়ামন্নপ্রদাননিরতাং  
স্তনভারনত্রাম্ । নৃত্যন্তমিন্দুশকলাভরণং বিলোক্য, হৃষ্টাং  
ভজে ভগবতীং ভবতুঃখহস্ত্রীম্ ॥

ধানান্তে পুষ্প নিজ গন্তকে দিয়া মানসোপচাবে যথাশক্তি পূজা করিয়া  
বিশেষার্থ্য স্থাপন করিবে ।

অর্ধ্যস্থাপনানন্তর আত্মহৃদয় হইতে তেজোময়ী মহাদেবীকে শব্দজলে  
আবাহন করিয়া, এই মন্ত্রে পুষ্পাঞ্জলি প্রদান করিবে । “হ্রীং” এই মন্ত্রে  
অর্ধের উপর অবগুষ্ঠনমুদ্রা করিয়া, “বষট্” বলিয়া গালিনীমুদ্রা সঞ্চালনপূর্বক  
“বৌষট্” বলিয়া অর্ধ্যটী দর্শন করিয়া,—

এতে গঙ্গপুষ্পে ওঁ হ্রীং হৃদয়ায় নমঃ । এতে গঙ্গপুষ্পে  
ওঁ হ্রীং শিরসে স্বাহা । এতে গঙ্গপুষ্পে ওঁ হ্রীং শিখায়ৈ  
বষট্ । এতে গঙ্গপুষ্পে ওঁ হ্রীং কবচায় হুং । এতে গঙ্গ-  
পুষ্পে ওঁ হ্রীং নেত্রত্রয়ায় বৌষট্ । এতে গঙ্গপুষ্পে ওঁ হ্রীং  
করতলপৃষ্ঠাভ্যামঙ্গায় ফট্ ।

উক্ত মন্ত্রে ষড়ঙ্কন পূজা করিয়া, অর্ধাটীকে মংস্রমুদ্রা দ্বারা আচ্ছাদন করিয়া তত্পরি “হ্রীং” এই মন্ত্র দশবার জপ করিবে । অনন্তর “হ্রীং” এই মন্ত্রে ভূতিনী ও গোনীয়ুদ্রা প্রার্থন কবাইয়া, এই অর্ধোর জল কিঞ্চিৎ কোশার জলে লইয়া সেই জলে ষিটা নিজমন্তকে এবং পূজার উপকরণাদি সমস্ত দ্রব্যে দিবে এবং সমস্ত ব্রহ্মময় চিন্তা করিয়া পূজা করিবে ।

পীঠপূজা ।—এতে গন্ধপুষ্পে ওঁ আধারশক্তয়ে নমঃ, ( এই প্রকারে ) প্রকৃতয়ে, কুম্ভায়, অনন্তায়, পৃথিব্যে, ক্ষীরসমুদ্রায়, শ্বেতদ্বীপায়, মণিমণ্ডপায়, কল্পবৃক্ষায়, মণিবেদিকায়ৈ, রত্ন-সিংহাসনায়, ধর্ম্মায়, জ্ঞানায়, বৈরাগ্যায়, ঐশ্বর্য্যায়, অধর্ম্মায়, অজ্ঞানায়, অবৈরাগ্যায়, অনৈশ্বর্য্যায়, অনন্তীয়, পদ্মায়, অং সূর্য্যমণ্ডলায় দ্বাদশকলাত্ননে, উং সোমমণ্ডলায় ষোড়শকলা-ত্ননে, মং বহ্নিমণ্ডলায় দশকলাত্ননে, সং সত্বায়, রং রজসে, তং তমসে, আং আত্মনে, পং পরমাত্মনে, অং অন্তরাত্মনে, হ্রীং জ্ঞানাত্মনে ।

পুনরায় ভগবতী অন্নপূর্ণাদেবীর ধ্যান পাঠ করিয়া আনাহনাদি পঞ্চমুদ্রা দেখাইয়া, আনাহন করিবে । যথা—

ওঁ দেবেশি ভক্তিশূলভে পরিবারসমম্বিতে । যাবদ্বাং পূজয়িষ্যামি তাবদ্বৎ সুস্থিরা ভব ॥ ওঁ হ্রীং ভগবতি অন্ন-পূর্ণে দেবি পরিবারাদিভিঃ সহ ইহাগচ্ছ ইহাগচ্ছ ইহ তিষ্ঠ ইহ তিষ্ঠ ইহ সন্নিহিতা ভব ইহ সন্নিরুধ্যস্ব অত্রাধিষ্ঠানং কুরু মম পূজাং গৃহাণ ।

অনন্তর যথাবিধি চক্ষুর্দান ও প্রাণপ্রতিষ্ঠা করিবে (চক্ষুর্দান ও প্রাণ-প্রতিষ্ঠা ১ম খণ্ডে দ্রষ্টব্য) । অনন্তর কৃতাজলি হইয়া মন্ত্র পড়িবে । যথা—

ওঁ অন্নপূর্ণে স্বাগতং তে স্নান্নাগতমিদম্ভব ।

আসনঞ্চৈদমপ্যগ্নিন্ আশ্রুতাং পরমেধরি ॥

অনন্তর “হ্রীং” এই মন্ত্র তিনবার পাঠপূর্ব্বক, পূর্ব্বস্থাপিত প্রতিমায় বিশে-বার্ধের জলপ্রোক্ষণ করিয়া ষোড়শোপচারে দেবীর পূজা করিবে । যথা,—

এতে গন্ধপুষ্পে ওঁ রজতাসনায় নমঃ । ইত্যাদি প্রণালীতে অর্চনা করিয়া “হ্রীং নমো ভগবতি মাহেশ্বরী অন্নপূর্ণে স্বাহা, ইদং রজতাসনং হ্রীং অন্নপূর্ণায়ৈ নমঃ ।” এই বলিয়া আসন উৎসর্গ করিয়া দিবে, পরে “ওঁ নমো ভগবতি মাহেশ্বরী অন্নপূর্ণে দেবি ইহ স্বাগতম্ ।” এই বলিয়া স্বাগত প্রণয় করিবে । পাণ্ড প্রভৃতি পূজার দ্রব্য সমস্তই •সেই সেই দ্রব্যের নাম উল্লেখপূর্বক যথাবিধি অর্চনা করিয়া “ওঁ হ্রীং নমো ভগবতি মাহেশ্বরী অন্নপূর্ণে স্বাহা, এতং পাণ্ডং হ্রীং অন্নপূর্ণায়ৈ নমঃ ।” এই বলিয়া পাণ্ড দিবে ।

এইরূপ—অর্ঘ্যং স্বাহা । আচমনীয়ং স্বধা । মধুপর্কঃ স্বধা । স্নানীয়ং নমঃ । বস্ত্রং নিবেদয়ামি । আভরণং নমঃ । গন্ধো নমঃ । পুষ্পং বৌঘট । বিশ্বপত্রং নমঃ । মাল্যং নমঃ । ধূপং নিবেদয়ামি । “এতে গন্ধপুষ্পে ওঁ ঘণ্টায়ৈ নমঃ, জয়ধ্বনি মন্ত্রমাতঃ স্বাহা ।” এই বলিয়া বামহস্ত দ্বারা ঘণ্টা বাদন করিয়া দক্ষিণহস্তে গন্ধমুদ্রা দেখাইয়া পূর্ববৎ মন্ত্রে ধূপ নিবেদন পূর্বক সংক্ষেপে আরাত্রিক করিবে ।

অনন্তর দীপ অর্চনাপূর্বক—“ওঁ হ্রীং নমো ভগবতি মাহেশ্বরী অন্নপূর্ণে স্বাহা, এষ দীপঃ হ্রীং অন্নপূর্ণায়ৈ নিবেদয়ামি” এই বলিয়া নিবেদন করিয়া বামহস্তে ঘণ্টাবাদন ও দীপদ্বারা দশবার নীরাঞ্জন করিবে ।

পরে ত্রিকোণমণ্ডল করিয়া তরুপরি নৈবেদ্য রাখিয়া অর্ঘ্য-জলে প্রোক্ষণ এবং অবগুষ্ঠন ও অমৃতীকরণ মুদ্রায় তরুপরি “হ্রীং” এই মন্ত্র দশবার জপ করিয়া অর্ঘ্যজলের দ্বারা নৈবেদ্য নিবেদন করিয়া দিবে । যথা—

ওঁ হ্রীং নমো ভগবতি মাহেশ্বরী অন্নপূর্ণে স্বাহা, ইদং সোপকরণনৈবেদ্যং হ্রীং অন্নপূর্ণায়ৈ নিবেদয়ামি ।

“ওঁ অমৃতোপস্বরগমসি স্বাহা”—এই মন্ত্রে জল দিয়া পাঠ করিবে—

নিবেদয়ামি ভগবতি জুঘাণেদং হবিঃ শিবে ।

অনন্তর গ্রাসমুদ্রা দেখাইয়া, দক্ষিণহস্তের কনিষ্ঠা, অনামিকা ও বৃদ্ধা অঙ্গুলির যোগে—“ওঁ প্রাণায় স্বাহা” তর্জনী, মধ্যমা ও বৃদ্ধা অঙ্গুলির যোগে,—“ওঁ অপানায় স্বাহা” মধ্যমা, অনামিকা ও বৃদ্ধা অঙ্গুলির যোগে,—ওঁ সমানায় স্বাহা” তর্জনী, মধ্যমা, অনামিকা ও বৃদ্ধা অঙ্গুলির যোগে,—“ওঁ উদানায় স্বাহা” সমস্ত অঙ্গুলির যোগে—“ওঁ ব্যানায় স্বাহা” বলিবে ।

পূর্ববৎ “পানার্ঘ্যদকং নিবেদয়ামি ।” “পুনরাচমনীয়ং নিবেদয়ামি ।” “ভাস্মূলং নিবেদয়ামি ।” অতঃপর অর্ঘ্যের জল একটু কোশার জলে

লইয়া ঐ মিলিত জলে তঞ্চমুদ্রাধারা তিনবার দেবীর তর্পণ করিবে।  
মন্ত্র যথা,—

ওঁ হ্রীং নমো ভগবতি মাহেশ্বরী অন্নপূর্ণে স্বাহা, অন্নপূর্ণাদেবীং তর্পয়ামি স্বাহা ।  
দেবীর মস্তক, হৃদয়, নাভি, পাদপদ্মযুগল ও সর্বাঙ্গে মূলমন্ত্রে পঞ্চপুষ্পাঞ্জলি  
প্রদানপূর্বক তৈজসাধার ভোজ্যাদি দেবীর প্রীতিকামনায় উৎসর্গ করিয়া  
কৃত্যঞ্জলি হইয়া বলিবে,—

শ্রীমদন্নপূর্ণে দেবি তবাবরণদেবতাশ্চ পূজয়ামি ।

আবরণ পূজা,—গন্ধপুষ্প দ্বারা পূজা করিবে। সর্বত্র “এতে গন্ধপুষ্পে”  
বলিয়া—

হ্রীং হৃদয়ায় নমঃ । হ্রীং শিরসে স্বাহা । হ্রীং শিণায়ৈ বযট্ । হ্রীং কবচায়  
হুং । হ্রীং নেত্রত্রয়ায় বৌষট্ । হ্রীং করতলপৃষ্ঠাভ্যামস্ত্রায় ফট্ । লক্ষ্ম্যৈ নমঃ ।  
হরয়ে । গৌর্যৈ । শিবায় । রত্নৈ । কামায় । শঙ্খনিধয়ে । পদ্মনিধয়ে ।

গুরুপংক্তিপূজা ।—ওঁ গুরুভ্যো নমঃ । ওঁ পরমগুরুভ্যো নমঃ । ওঁ পরাপর-  
গুরুভ্যো নমঃ । ওঁ পরমেষ্টিগুরুভ্যো নমঃ ।

বামকরতলস্থ তঞ্চমুদ্রা সংস্পৃষ্ট জলদ্বারা সর্বত্র অর্গাৎ যেখানে তর্পণ  
করিবার জন্ত লেখা হইল, সেই সেই স্থলে তিনবার করিয়া তর্পণ করিবে ।

গুরুপংক্তির তর্পণ—ওঁ গুরুংস্তর্পয়ামি । ওঁ পরমগুরুংস্তর্পয়ামি । ওঁ  
পরাপরগুরুংস্তর্পয়ামি । ওঁ পরমেষ্টিগুরুংস্তর্পয়ামি ।

অষ্টদলপদ্মমধ্যে পূর্বাদিক্রমে অষ্টশক্তির পূজা ও তর্পণ করিবে। যথা—  
ওঁ ব্রাহ্ম্যৈ নমঃ ; ওঁ ব্রাহ্মীং তর্পয়ামি । ওঁ মাহেশ্বর্যৈ নমঃ, ওঁ মাহেশ্বরীং  
তর্পয়ামি । ওঁ কোমার্যৈ নমঃ, ওঁ কোমারীং তর্পয়ামি । ওঁ বৈষ্ণব্যৈ  
নমঃ ; ওঁ বৈষ্ণবীং তর্পয়ামি । ওঁ বারাহ্যৈ নমঃ ; ওঁ বারাহীং তর্পয়ামি ।  
ওঁ ইন্দ্রাণ্যৈ নমঃ ; ওঁ ইন্দ্রাণীং তর্পয়ামি । ওঁ চামুণ্ডায়ৈ নমঃ ; ওঁ চামুণ্ডাং  
তর্পয়ামি । ওঁ মহালক্ষ্ম্যৈ নমঃ ; ওঁ মহালক্ষ্মীং তর্পয়ামি ।

পত্রাগ্রে পূর্বাদিক্রমে পূর্বনিয়মে তৈরবের পূজা ও তর্পণ করিবে,—

ওঁ অসিতাক্ষতৈরবায় নমঃ ;—ওঁ অসিতাক্ষতৈরবং তর্পয়ামি । ওঁ রু-  
তৈরবায় নমঃ ;—ওঁ রুতৈরবং তর্পয়ামি । ওঁ চণ্ডতৈরবায় নমঃ ;—ওঁ  
চণ্ডতৈরবং তর্পয়ামি । ওঁ ক্রোধতৈরবায় নমঃ ;—ওঁ ক্রোধতৈরবং তর্পয়ামি ।  
ওঁ উদ্ভততৈরবায় নমঃ ;—ওঁ উদ্ভততৈরবং তর্পয়ামি । ওঁ কপালি-  
তৈরবায় নমঃ ;—ওঁ কপালিতৈরবং তর্পয়ামি । ওঁ ভীষণতৈরবায় নমঃ ;—

ওঁ ভীষণভৈরবং তর্পয়ামি । ওঁ সংহারভৈরবায় নমঃ ;—ওঁ সংহারভৈরবং তর্পয়ামি । ওঁ ভয়ঙ্করভৈরবায় নমঃ,—ওঁ ভয়ঙ্করভৈরবং তর্পয়ামি ।

পূর্বোক্ত বিধানে সায়ুধ-পরিবার-দশদিক্‌পাল-পূজা ও পূর্বোক্ত প্রকারে তর্পণ করিবে । যথা,—

ওঁ লাং ইন্দ্রায় দেবতাধিপত্যে সায়ুধায় সবাহনায় সপরিবারায় নমঃ । ওঁ ইন্দ্রং দেবাধিপতিং সায়ুধং সবাহনং সপরিবারং তর্পয়ামি । ওঁ রাং অগ্নয়ে তেজোহধিপত্যে সায়ুধায় সবাহনায় সপরিবারায় নমঃ । অগ্নিং তেজোহধিপতিং সায়ুধং সবাহনং সপরিবারং তর্পয়ামি । ওঁ বাং দমায় প্রেতাধিপত্যে সায়ুধায় সবাহনায় সপরিবারায় নমঃ । ওঁ বাং প্রেতাধিপতিং সায়ুধং সবাহনং সপরিবারং তর্পয়ামি । ওঁ ক্মাং নিঋতয়ে রক্ষোহধিপত্যে সায়ুধায় সবাহনায় সপরিবারায় নমঃ । ওঁ নঋৎ বক্ষোহধিপতিং সায়ুধং সবাহনং সপরিবারং তর্পয়ামি । ওঁ বাং বরুণায় জলাধিপত্যে সায়ুধায় সবাহনায় সপরিবারায় নমঃ । ওঁ বরুণং জলাধিপতিং সায়ুধং সবাহনং সপরিবারং তর্পয়ামি । ওঁ বাং বায়বে প্রাণাধিপত্যে সায়ুধায় সবাহনায় সপরিবারায় নমঃ । ওঁ বায়ুং প্রাণাধিপতিং সায়ুধং সবাহনং সপরিবারং তর্পয়ামি । ওঁ সাং সোমায় তারাধিপত্যে সায়ুধায় সবাহনায় সপরিবারায় নমঃ । ওঁ সোমং তারাধিপতিং সায়ুধং সবাহনং সপরিবারং তর্পয়ামি । ওঁ হাং ঈশানায় গণাধিপত্যে সায়ুধায় সবাহনায় সপরিবারায় নমঃ । ওঁ ঈশানং গণাধিপতিং সায়ুধং সবাহনং সপরিবারং তর্পয়ামি । ওঁ আং ব্রহ্মণে প্রজাধিপত্যে সায়ুধায় সবাহনায় সপরিবারায় নমঃ । ওঁ ব্রহ্মাণং প্রজাধিপতিং সায়ুধং সবাহনং সপরিবারং তর্পয়ামি । ওঁ ক্লীং অনন্তায় নাগাধিপত্যে সায়ুধায় সবাহনায় সপরিবারায় নমঃ । ওঁ অনন্তং নাগাধিপতিং সায়ুধং সবাহনং সপরিবারং তর্পয়ামি ।

বজ্রায়, শক্রয়ে, দণ্ডায়, খড়্গায়, পাশায়, অঙ্কুশায়, গদায়ে, ত্রিশূলায়, পদ্মায়, চক্রায়, ঐরাবতায়, অজায়, মহিবায়, নরকায়, মকরায়, মৃগায়, অশ্বায়, রুমভায়, হংসায়, রথায়, বটুকায়, ক্ষেত্রপালায়, যোগিত্তে গণনায়কায়— গন্ধপুষ্প দ্বারা ইহাদিগকে পূজা ও তিনবার করিয়া তর্পণ করতঃ নিম্নমন্ত্রে সায়ুধ সবাহন সপরিবার দেবীর দশোপচারে পূজা ও নিম্নমন্ত্রে পূর্বোক্ত বিধানে তিনবার তর্পণ করিবে ।

পূজামন্ত্র,—ওঁ সায়ুধায়ে সবাহনায়ে সালঙ্কারায়ে সপরিবারায়ে ওঁ ক্লীং অন্নপূর্ণায়ে দেবতায়ে নমঃ ।

তর্পণ ।—ওঁ সায়ুধাং সবাহনাং সালঙ্কারাং সপরিবারাং ওঁ হ্রীং অন্নপূর্ণাং  
দেবীং তর্পয়ামি স্বাহা ।

অতঃপর “ধ্যায়েন্নিতাং মহেশং” ইত্যাদি ধ্যান পাঠপূর্বক ভিক্ষুকবেশধারী  
শিবের ষোড়শোপচারে পূজা করিবে । অনন্তর প্রাণায়ামপূর্বক যথাশক্তি  
মূলমন্ত্র জপ করিয়া “গুহ্যতিগুহ্য” মন্ত্রে জপ সমর্পণানন্তর পুনঃ প্রাণায়াম  
করিয়া স্তব কবচ পাঠপূর্বক প্রণাম করিবে । যথা—

অন্নপূর্ণে নমস্তভ্যং নমস্তে জগদধিকে । তচ্চারুচরণে ভক্তিং দেহি দীনদয়া-  
ময়ি ॥ সর্বমঙ্গলমঙ্গল্যে শিবে সর্বার্থসাধিকে । শরণ্যে ত্র্যম্বকে গৌরি  
নারায়ণি নমোহস্ত তে ॥

অতঃপর বলিদান ( তান্ত্রিক বলিদান দেখ ) । বলিদানান্তে আরাত্রিক  
করিয়া চণ্ডীপাঠ, অন্নপূর্ণার স্তবকবচাদি পাঠ ও দুর্গানাম জপ । জপের  
আগুস্তে কবচ পাঠ করিয়া পুষ্পাজলি প্রদান এবং প্রদক্ষিণ কাৰ্য্য সমাপন  
করিবে ।

কুমারী পূজা করিতে হইলে, এই সময় কুমারী পূজা করিবে ( কুমারীপূজা  
প্রকরণ দেখ । )

তদনন্তর ভোগ উৎসর্গ করিয়া পুনরায় আরাত্রিক করিবে । পরে তান্ত্রিক  
বিধানে অগ্নিহোমনাদি করিয়া “ওঁ হ্রীং নমো ভগবতি মাহেশ্বরি অন্নপূর্ণে  
স্বাহা” এই মন্ত্রে ঘৃতসংযুক্ত বিষ্ণুপত্রদ্বারা ( হ্রানবিশেষে ঘৃতসংযুক্ত পায়স  
দ্বারা ) হোম করিবে । অনন্তর শাস্তিদান এবং ছতশেষ দ্বারা তিলকদান  
পূর্বক দেবীসম্প্রদানক দক্ষিণাস্ত করিয়া অর্চ্ছদ্রাবধারণ ও বৈগুণ্য সমাধান  
করিবে । পবে ‘জয় জয়’ বলিয়া বিশেষার্থ্য দ্বারা দেবীর আরাত্রিক করিয়া  
উহা দেবীকে দান করিয়া সাষ্টাঙ্গ প্রণামপূর্বক কৃত্যজলি হইয়া পাঠ  
করিবে ।

ওঁ মাং মদীয়ং সকলং সমাকু জীমদন্নপূর্ণা-দেবতায়ৈ সমর্পয়ে, ওঁ তৎ সৎ ।

ওঁ জ্ঞানতাজ্ঞানতা বাপি যন্ময়া ক্রিয়তে শিবে ।

তব কৃত্যমিদং সর্বমিতি জ্ঞাত্বা ক্রমত্ব মে ॥

পরে আবরণদেবতাসকল দেবীর অঙ্গে বিদীনা হইলেন, এইরূপ ভাবনা  
করিবে । অনন্তর, ওঁ অন্নপূর্ণে দেবী ক্রমত্ব, বিসর্জনের এই মন্ত্র বলিয়া  
সংহার যজ্ঞা দ্বারা নিম্নালাপুষ্প গ্রহণ করিয়া পাঠ করিবে ।

ওঁ উত্তরে শিখরে দেবি ভূম্যাং পৰ্ব্বতবাসিনি ।

ব্রহ্মযোনিসমুৎপন্নে গচ্ছ দেবি মনাস্তরম্ ॥

এই মন্ত্রে দেবী-তেজ স্বহৃদয়ে আনয়নপূর্বক, “ওঁ চণ্ডেশ্বর্যৈ নমঃ ।” এই মন্ত্রে গৃহীত পুষ্প ঈশানকোণে নিক্ষেপ করিয়া ঈশানকোণে একটা ত্রিকোণ মণ্ডল করিয়া তদুপরি,—

“ওঁ নির্মালাবাসিন্যৈ নমঃ । ওঁ শেধিকায়ৈ নমঃ ।” বলিয়া নির্মালাপুষ্প রাশিবে । একটু জল দিয়া ষট এবং প্রতিমা একটু নাড়িয়া বিসর্জন করিবে ।

দেশবিশেষে পূজার পরদিবসেও বিসর্জন করা হইয়া থাকে । সেখানে পরদিবস—প্রাতে নিত্যকার্য সমাধা করিয়া দশোপচারে দেবীর পূজা করিয়া দধিযুক্ত ভূষ্ট দ্রব্যাদি ( ঐ মূড়ী প্রভৃতি ) নিবেদন করিয়া দিয়া পূর্বোক্ত বিধানে বিসর্জন করিবে ।

### অন্নপূর্ণা-স্তোত্রম্ ( ১ )

\* নমঃ কল্যাণদে দেবি নমঃ শঙ্করবল্লভে । নমো ভক্তপ্রিয়ে দেবি অন্নপূর্ণে  
নমোহস্ত তে ॥ ১ ॥ নমো মারাগৃহীতাজি নমঃ শঙ্করবল্লভে । মাহেশ্বর্যৈ নমস্তভ্যং  
অন্নপূর্ণে নমোহস্ত তে ॥ ২ ॥ মহামায়ে শিবধর্মপত্নীরূপে হরপ্রিয়ে । বাহ্য-  
দাত্রি সুরেশানি অন্নপূর্ণে নমোহস্ত তে ॥ ৩ ॥ উদুদভাসুসহস্রাতে নয়নত্রয়-  
ভূষিতে । চন্দ্রচূড়ে মহাদেবি অন্নপূর্ণে নমোহস্ত তে ॥ ৪ ॥ বিচিত্রবসনে দেবি  
অন্নদানরতেহনঘে । শিবনৃত্যকৃতানোদে অন্নপূর্ণে নমোহস্ত তে ॥ ৫ ॥ সাধকা-  
ভীষ্টদে দেবি ভব-দুঃখবিনাশিনি । কুচভারনতে দেবি অন্নপূর্ণে নমোহস্ত তে ॥  
৬ ॥ ষটুকোণপদ্মমধ্যস্থে ষড়ঙ্গুবতীময়ে । ব্রহ্মণ্যাদিশ্বরূপে চ অন্নপূর্ণে নমোহস্ত  
তে ॥ ৭ ॥ দেবি চন্দ্রকুতাপীড়ে সর্বসাম্রাজ্যদায়িনি । সর্বানন্দকরে দেবি অন্ন-  
পূর্ণে নমোহস্ত তে ॥ ৮ ॥ ইন্দ্রাঙ্কিতপাদাজে রুদ্রাদিরূপধারিণি । সর্বসম্পৎ-  
প্রদে দেবি অন্নপূর্ণে নমোহস্ত তে ॥ ৯ ॥ পূজাকালে পঠেদ্বস্ত স্তোত্রমেতৎ  
সমাহিতঃ । তস্ত গৃহে স্থিরা লক্ষ্মীর্জায়তে নাত্র সংশয়ঃ ॥ প্রাতঃকালে পঠেদ্ব  
যস্ত মন্ত্ৰজাপপুরঃসরম্ । তস্ত চান্নসমৃদ্ধিঃ স্নানধর্ম্যানা দিনে দিনে ॥ ষট্শ  
কশ্চৈ ন দাতব্যং ন প্রকাশ্যং কদাচন । প্রকাশ্যং কার্যহানিঃ স্নানস্নানাদ্  
যজ্ঞেন গোপয়েৎ ॥ ওঁ তৎসদিত্যাদি । ইত্যন্নপূর্ণাস্তোত্রং সমাপ্তম্ ॥



### অন্নপূর্ণা-স্তোত্রম্ ( ২ )

নিত্যানন্দকরী বরাভয়করী সৌন্দর্য্যরত্নাকরী নিধুঁতাখিলধোরপাবনকরী  
 প্রত্যক্ষমাহেশ্বরী । প্রাণোচলবংশপাবনকরী কাশীপুরাধীশ্বরী, তিষ্কাং দেহি  
 রূপাবলম্বনকরী মাতাম্নপূর্ণেশ্বরী ॥ নানারত্নবিচিত্রভূষণকরী হেমাশ্বরাড়ম্বরী,  
 যুক্তাহারবিলম্বমানবিলম্বকৌঙ্গকুস্তাপ্তরী । কাশ্মীরীবাণ্ডরুবাসিতাজসুচরী কাশী-  
 পুরাধীশ্বরী, তিষ্কাং দেহি রূপাবলম্বনকরী মাতাম্নপূর্ণেশ্বরী ॥ গোগানন্দ-  
 করী রিপুক্ষয়করী ধর্ম্মৈকনিষ্ঠাকরী, চন্দ্রার্কানলভাসমানলহরী ত্রৈলোক্যরক্ষা-  
 করী । সর্ব্বৈশ্বর্য্যাসমস্তবাহুসমকরী কাশীপুরাধীশ্বরী, তিষ্কাং দেহি রূপাবলম্বন-  
 করী মাতাম্নপূর্ণেশ্বরী ॥ কৈলাসোচলকন্দরালয়করী গৌরী উমা শঙ্করী, কোমারী  
 নিগমার্থগোচরকরী ওঙ্কারবীজাকরী । মোক্ষদ্বারকবাটপাটনকরী কাশীপুবা-  
 ধীশ্বরী, তিষ্কাং দেহি রূপাবলম্বনকরী মাতাম্নপূর্ণেশ্বরী ॥ দৃশ্যাদৃশ্য-বিভূতিভাবন-  
 করী ব্রহ্মাণ্ডভাণ্ডোদরী, লীলানটিকস্মৃতিভেদনকরী বিজ্ঞানদীপাকরী । শ্রীবিশেষ-  
 মনঃপ্রসাদনকরী কাশীপুরাধীশ্বরী, তিষ্কাং দেহি রূপাবলম্বনকরী মাতাম্ন-  
 পূর্ণেশ্বরী ॥ উর্কী সর্ব্বজনেশ্বরী জয়করী মাতাম্নপূর্ণেশ্বরী, বেণীনীল-সমানকুস্তল-  
 ধরী নিত্যানন্দানেশ্বরী । সর্ব্বানন্দকরী সদা শিবকরী কাশীপুরাধীশ্বরী, তিষ্কাং  
 দেহি রূপাবলম্বনকরী মাতাম্নপূর্ণেশ্বরী ॥ আদিকান্তসমস্তবর্ণনকরী চক্রপ্রভা-  
 ভাস্বরী কাশ্মীরী ত্রিপুরেশ্বরী ত্রিলহরী নিত্যাকরী শর্করী । কামাকাজ্যাকরী  
 মহোৎসবকরী কাশীপুরাধীশ্বরী, তিষ্কাং দেহি রূপাবলম্বনকরী মাতাম্নপূর্ণেশ্বরী ॥  
 দর্শীপাকস্মৃতিবর্ণনকরী দক্ষে করে সংস্থিতা বামে চারুপয়োধরী রসভরী  
 সোভাগ্যমাহেশ্বরী । ভক্তান্তর্ভীষ্টকরী ফলপ্রদকরী কাশীপুরাধীশ্বরী, তিষ্কাং  
 দেহি রূপাবলম্বনকরী মাতাম্নপূর্ণেশ্বরী ॥ চন্দ্রার্কানলকোটীপূর্ণবদনা বালার্ক-  
 বর্ণেশ্বরী চন্দ্রার্কাদিসমানকুণ্ডলধরী চন্দ্রার্কবিষাধরী । মালাপুষ্পকপাশকান্ধবধরী  
 কাশীপুরাধীশ্বরী, তিষ্কাং দেহি রূপাবলম্বনকরী মাতাম্নপূর্ণেশ্বরী ॥ সর্ব্বত্রাণকরী  
 মহাভয়হরী মাতা রূপাসাগরী সাক্ষান্মোক্ককরী সদা শিবকরী বিশ্বেশ্বরী  
 শ্রীধরী । দাক্ষানন্দকরী নিরাময়করী কাশীপুরাধীশ্বরী, তিষ্কাং দেহি রূপাব-  
 লম্বনকরী মাতাম্নপূর্ণেশ্বরী । অন্নপূর্ণে সদাপূর্ণে শঙ্করপ্রাণবল্লভে । জ্ঞানবৈরাগ্য-  
 নিদ্বর্ধ্যং, তিষ্কাং দেহি নমোহস্ত তে ॥ মাতা চ পার্কতী দেবী পিতা দেবো  
 মহেশ্বরঃ । বাক্রবাঃ শিবভক্তাশ্চ স্বদেশো ভুবনত্রয়ম্ ॥

ইতি শ্রীমচ্ছঙ্করাচার্য্যবিরচিতং অন্নপূর্ণা-স্তোত্রং সম্পূর্ণম্ ।

অন্নপূর্ণা-কবচম্ ।

দেব্যা বাচ । কথিতাশ্চান্নপূর্ণায়া মা যা বিদ্যাঃ স্তুত্বন্নভাঃ রূপয়া কথিতাঃ সর্বাঃ শ্রুতাশ্চাধিগতা ময়া ॥ নাস্ত্রিতং শ্রোতুমিচ্ছামি কবচং যৎ পুরোদিতং । ত্রৈলোক্যরক্ষণং নাম কবচং মন্ত্রবিগ্রহম্ ॥ দীক্ষন উবাচ । শৃণু পার্কতি বক্ষ্যামি সাবধানাবধারণয় । ত্রৈলোক্যরক্ষণং নাম কবচং ব্রহ্মরূপকং ॥ ব্রহ্মবিদ্যাস্বরূপকং মহদৈশ্বর্যাদায়কম্ । পঠনান্ধারণান্নর্তান্নৈলোক্যৈশ্বর্যভাগ্ভবেৎ ॥ ত্রৈলোক্য-রক্ষণস্তাস্ত্র কবচস্ত ঋষিঃ শিবঃ । ছন্দো বিরাড়ন্নপূর্ণা দেবতা সর্বসিদ্ধিদা ॥ ধর্মার্থকামমোক্ষেষু বিনিয়োগঃ প্রকীর্তিতঃ । হ্রীং নমো ভগবতাশ্চে মাহেশ্বরি পদং ততঃ ॥ অন্নপূর্ণে ততঃ সাহা চৈবা সপ্তদশাকরী । পাতু মামন্নপূর্ণা সা যা খ্যাতা ভুবনত্রেয়ে । বিমারা প্রণবাঈত্বা তথা সপ্তদশাকরী । পাতুন্নপূর্ণা সর্বাঙ্কং রত্নকুস্তান্নপাত্রদা ॥ ত্রীবীজাত্মা তথা চৈবা দ্বিরঙ্গার্না তথা মুখম্ । প্রণবায়া ক্রবৌ পাতু কর্ণঃ বাখীজপূর্বিকা ॥ কামবীজাদিকা চৈবা হৃদয়স্ত মহেশ্বরী । তারঃ ত্রীং হ্রীং নামোহস্তে চ ভগবতি পদং ততঃ ॥ মাহেশ্বরি পদঞ্চান্নপূর্ণে স্বাহেতি পাতু মে । নাভিমেকোনবিশার্ণা পায়ান্মাহেশ্বরী সদা ॥ তারো মায়্য রমা কামঃ ষোড়শার্ণা ততঃ পরম্ । শিরঃস্থ্য সর্বদা পাতু বিংশত্য-র্নাঙ্গিকা চ যা ॥ করৌ পাদৌ সদা পাতু রমা কামো ধ্রুবস্তথা । ধ্বজঞ্চ সর্বদা পাতু বিংশত্যর্নাঙ্গিকা চ যা ॥ অন্নপূর্ণা মহাবিদ্যা হ্রীং পাতু ভুবনেশ্বরী । শিরঃ ত্রীং হ্রীং তথা ক্লীঞ্চ ত্রিপুটা পাতু মে গুদম্ ॥ বড়দীর্ঘতাজা বীজেন ষড়ঙ্গানি পুনস্ত মাম্ । ইন্দ্রো মাং পাতু পূর্বে চ বহ্নিকোণেহনলোহবতু ॥ ঘমো মাং দক্ষিণে পাতু নৈঋতাং নিঋতিশ্চ মাম্ । পশ্চিমে বরুণঃ পাতু বায়ব্যাং পবনোহবতু ॥ কুবেরশ্চোত্তরে পাতু মামৈশাং শিবোহবতু । উর্দ্ধাধঃ সততং পাতু ব্রহ্মানন্তো যথাক্রমাৎ ॥ বজ্রাত্মশ্চামুধাঃ পাতু দশদিক্ষু যথাক্রমাৎ । ইতি তে কথিতং পুণ্যং ত্রৈলোক্যরক্ষণং পরম্ ॥ যদ্ধ্বা পঠনান্ধেবাঃ সর্কৈশ্বর্যমবাগ্নয়ুঃ । ব্রহ্মা বিষ্ণুশ্চ রুদ্রশ্চ পঠনান্ধারণাদ্যতঃ ॥ সৃজত্যবতি হস্তেব কল্পে কল্পে পৃথক্ পৃথক্ । পুষ্পাঞ্জল্যষ্টকং দেবৈয মুলেনৈব পঠেত্ততঃ ॥ যুগায়ুতকৃত্যায়ান্ত পূজায়াঃ হ্রস্বমাগ্নুয়াৎ । প্রীতিমন্তোত্ততঃ কৃত্বা কমলা নিশ্চলা গৃহে ॥ বাণী বক্তে বসেস্তস্য সত্যং সত্যং ন সংশয় । অষ্টোত্তরশতঞ্চাস্ত পুরশ্চর্যাভিঃ স্মৃতঃ ॥ ভূর্জে বিলিখ্য গুলিকাং স্বর্ণস্থ্যং ধারয়েদ্যদি । কর্ণে বা দক্ষিণে বাহৌ মোহপি সর্কতপোময়ঃ ॥ ব্রহ্মাস্ত্রাদীনি শস্ত্রাণি তদ্গাত্রং প্রোপ্য পার্কতি । মালায়ানি কুশুমাত্তেব ভবন্তেব ন সংশয়ঃ ॥

ইতি তৈরবতস্তে তৈরবতৈরবীসংবাদে অন্নপূর্ণাকবচং সমাপ্তম্ ।

## তান্ত্রিক বলিদান ।

সুন্দর পশু আন করাইয়া দেবীর, অগ্রে আনয়নপূর্বক স্বীয় বামপার্শ্বে পূর্বদিক করিয়া স্থাপন করিবে এবং শূক্রে, সিন্দূর ও তদুপরে বিশ্বপত্রে মাল্য প্রদান করিবে। অনন্তর অর্ঘ্যের জলে সংপ্রোক্ষণ ও কবচ মন্ত্রে হুং অবগুণ্ঠন ও খেতুমুদ্রা প্রদর্শন করাইবে, “এতৎ পাণ্ডং—ওঁ ছাগপশবে নমঃ” (অন্ত পশু হইলে তাহার নাম করিবে) মন্ত্রে পাণ্ডাদিহারা পশুপূজা করিয়া নিম্নোক্ত মন্ত্র তাহার কর্ণে পাঠ করিবে। যথা ;—

ওঁ পশুপাশায় বিম্বহেঁ বিশ্বকর্ষণে দীমতি । তন্নো জীবঃ প্রচোদয়াৎ ।

অনন্তর খড়্গ শুক্লজলে দ্বিতীয় করিয়া তন্মধ্যে রক্তাকারে সিন্দূর লেপন পূর্বক বিশ্বপত্রে রক্তদ্বারা তন্মধ্যে “হ্রীং” মন্ত্র লিখিয়া খড়্গ পূজা করিবে।

মন্ত্র যথা ।

ওঁ হ্রীং কালি কালি বজ্রেশ্বরী লোহদণ্ডায় নমঃ ।

পবে নিম্নোক্ত মন্ত্রে যথাক্রমে খড়্গের অগ্রে, মধ্যে, মূলে ও সর্বদিকে পূজা করিবে। যথা—এতে গন্ধরুপে হুং বাগীশ্বরীত্রয়ভ্যাং নমঃ । হুং লক্ষ্মী-নারায়ণভ্যাং নমঃ, হুং উমামহেশ্বরভ্যাং নমঃ । ওঁ ব্রহ্ম-বিষ্ণু-শিবশক্তি-যুক্তায় খড়্গায় নমঃ ।

খড়্গের প্রণাম ।—ওঁ খড়্গায় ধরধারায় শক্তিকার্যার্থতৎপর ।

পশুশ্ছেতুদ্বয়া শীঘ্রং খড়্গনাথ নমোহস্ত তে ।

অনন্তর তিল তুলসী ত্রিপত্রাদি সংযুক্ত কোশাব জলে হস্ত রাখিয়া পাঠ করিবে ।

অগ্নেত্যাদি \*—অমুকদেবতাপ্রীতিকামঃ † ইমং ছাগপশুং বহির্দেবতং অমুকদেবতায়ৈ তুভ্যমহং সম্প্রদদামি ।

কৃতাজ্জলি—ওঁ বলিং গৃহ মহাদেবি পশুং সর্কগুণাষিতম্ ।

যথোক্তেন বিধানেন, তুভ্যমস্ত সমর্পিতম্ ॥

“আং হুং ফট্”—মন্ত্রে পশুশ্কে খড়্গ স্পর্শ করাইবে ।

\* অগ্নেত্যাদি—সকলের মত বিষ্ণুরোম্ হইতে নাম পক্ষ তিথি ও কর্তৃকর্তার নাম প্রকৃত সমস্ত বলিয়া লিখিত মন্ত্র বলিবে ।

† বে দেবতার পূজা ও বাহার প্রীত্যর্থ বলিদান, তাহাতে সেই দেবতার নামই হইবে ।

কুম্ভাণ্ড, ইক্ষুদণ্ড, রক্তা প্রভৃতি বলি সকল এই সময় উৎসর্গ করিয়া পশু বলির পরে সে সমুদয় ছেদন করিতে হয় । উৎসর্গ মন্ত্র—

ওঁ কুম্ভাণ্ড বলয়ে নমঃ ।—অষ্টে ত্যাগি অমুকদেবতা-শ্রীতিকাম এষ কুম্ভাণ্ড-বলিঃ অমুকদেবতায়ৈ নমঃ ।—

বলি ছেদন কবিয়া সমাংস রুধির ও পশুশির দেবী-সমীপে আনয়নপূর্বক উত্তরাশ্র করিয়া তদুপরি দীপ জালিয়া উৎসর্গ কবিবে,—

মূল মন্ত্র উচ্চারণপূর্বক—এষ সপ্রদীপচ্ছাগশীর্ষবলিঃ অমুকদেবতায়ৈ নমঃ । সমাংস রুধির দেবীকে দান করিলে । মন্ত্র যথা,—

এষ সমাংসরুধিরবলিঃ অমুকদেবতায়ৈ নমঃ ।

অনন্তর বটকাদিকে গন্ধপুষ্প ও অবশিষ্ট রুধিরবলি চারিভাগ করিয়া দান করিবে । যথা,—

এতে গন্ধপুষ্পে হুং বাং বটকায় নমঃ,—এষ সমাংসরুধিরবলিঃ হুং বাং বটকায় নমঃ । এতে গন্ধপুষ্পে হুং গাং যোগিনীভ্যো নমঃ,—এষ সমাংস-রুধিরবলিঃ হুং গাং যোগিনীভ্যো নমঃ । এতে গন্ধপুষ্পে হুং ক্ষাং ক্ষেত্রপালায় নমঃ,—এষ সমাংসরুধিরবলিঃ হুং ক্ষাং ক্ষেত্রপালায় নমঃ । এতে গন্ধপুষ্পে হুং গাং গণপত্যে নমঃ,—এষ সমাংসরুধিরবলিঃ হুং গাং গণপত্যে নমঃ ।—

ওঁ ঐং হ্রীং শ্রীং কৌশিকি রুধিবেণাপায়তাম্ ।

## তান্ত্রিক কুমারী-পূজা

কুমারী যোগিনী সাক্ষাৎ কুমারী কুলদেবতা । অস্তরা দুষ্টনাগাশ্চ যে যে দুষ্টগ্রহা অপি । ভূত-বেতাল-গন্ধর্বা ডাকিনীগন্ধরাকসাঃ ॥ যাশ্চাত্মা দেবতাঃ সর্কা ভূভুবঃস্বশ্চ ভৈরবাঃ । পৃথিবাদীন সর্বাণি ব্রহ্মাণ্ডং সচরাচরম্ ॥ ব্রহ্মা বিষ্ণুশ্চ রুদ্রশ্চ দৈবরশ্চ সদাশিবঃ । তে তুষ্টাঃ সর্বতুষ্টাশ্চ যত্র কণ্ঠাং প্রপূজয়েৎ । বিধিযুক্তকুমারীভির্ভোজয়েচ্চৈব ভৈরবীম্ ॥ যামলে ।

মহাশক্তিরূপা কুমারীর পূজা করিলে, সমস্ত জগৎ এবং ব্রহ্মা রুদ্রাদি সমস্ত দেবতা পরিভূষ্ট হইয়ন এবং যজমান ইহলোকে সর্বসম্পত্তি লাভ করিয়া অস্তে পরম শান্তি প্রাপ্ত হইয়ন । শাক্ত বৈষ্ণব প্রভৃতি সকলেরই যোগিনীরূপা কুমারীর পূজা করা কর্তব্য । মহানবমীদিনে এবং জগদ্ধাত্রী, অন্নপূর্ণা ও কালাী পূজাদিতে কুমারীপূজা অহুষ্ঠিত হইয়া থাকে ।

কুমারীনির্ঘয় ;—একবর্ষা ভবেৎ সন্ধ্যা দ্বিবর্ষা চ সরস্বতী । ত্রিবর্ষা চ ত্রিধামূর্ত্তিস্চতুবর্ষা চ কালিকা ॥ স্মৃতগা পঞ্চবর্ষা চ ষড়্‌বর্ষা চ উমা ভবেৎ । সপ্তভির্মালিনী সান্ধাদষ্টবর্ষা তু কুল্লিকা ॥ নবভিঃ কালসন্দর্ভা দশভিঃচাপরাজিতা । একাদশে চ রুদ্রাণী দ্বাদশাদে তু ভৈরবী ॥ ত্রয়োদশে মহালক্ষ্মী-দ্বিসপ্তা পীঠনায়িকা । ক্ষেত্রজ্ঞা পঞ্চদশভিঃ ষোড়শে চাষ্টিকা স্মৃতা ॥ এবং ক্রমেণ সংপূজ্যা যাবৎ পুষ্ণং ন বিদ্বতে ॥ ইতি যামলে ।

একবর্ষীয়া কন্যার নাম সন্ধ্যা, দ্বিবর্ষীয়া সরস্বতী, ত্রিবর্ষীয়া ত্রিধামূর্ত্তি, চতুবর্ষীয়া কালিকা, পঞ্চবর্ষা স্মৃতগা, ষড়্‌বর্ষা উমা, সপ্তবর্ষা মালিনী, অষ্টবর্ষা কুল্লিকা, নবমে কালসন্দর্ভা, দশমে অপরাজিতা, একাদশবর্ষা রুদ্রাণী, দ্বাদশবর্ষা ভৈরবী, ত্রয়োদশবর্ষা মহালক্ষ্মী, চতুর্দশবর্ষা পীঠনায়িকা, পঞ্চদশে ক্ষেত্রজ্ঞা, ষোড়শে ষ্টিকা নামে অভিহিতা হয় । কন্যা যে পর্য্যন্ত ঋতুমতী না হয়, সেই পর্য্যন্ত তাহাদিগকে এই ক্রম অনুসারে পূজা করিবে ।

পূজাপদ্ধতি ।—নববস্ত্র পবাইয়া আসনে বসাইয়া কুমারীর প্রকালিত পদদ্বয়ে অলক্ত দিয়া গলে সুগন্ধি কুসুমের মালা ও কপালে সিদ্ধুর্তিলক দান করিবে ।

অনন্তর সস্তিবাচনাদি সঙ্কল্প ও গণেশাদি-দেবতা পূজা করিয়া ধ্যান করিবে ।

কুমারীর ধ্যান,—ওঁ বালরূপাঞ্চ ত্রৈলোক্য-সুন্দরীং বরবর্ণিনীম্ । নানা লঙ্কারনভ্রাজীং ভদ্রবিভ্রাপ্রকাশিনীম্ ॥ চারুহাস্যাং মহানন্দজনয়াং শুভদাং শুভাম্ । ধ্যায়েৎ কুমারীং জননীং পরমানন্দরূপিনীম্ ॥

ধ্যানপাঠানন্তর মানসপূজাদি করিয়া পুনর্ধ্যানানন্তর যথাশক্তি ষোড়শোপচারে বা দশোপচাবে পূজা করিবে । পূজা করিবার বিশেষ মন্ত্র এই—

রজত আসন অর্চনা করিয়া,—“ঐং হ্রীং ক্রীং হ্রুং হেঁসাঃ ইদমাসনং সন্ধ্যায়ৈ কুমার্যৈ নমঃ ।”

এইরূপ প্রকারে দ্বিতীয় বর্ষের কন্যা হইলে, “সরস্বতৌ কুমার্যৈ নমঃ ।” তৃতীয় বর্ষের হইলে “ত্রিধামূর্ত্ত্যৈ কুমার্যৈ নমঃ” প্রভৃতি বলিতে হইবে ।

হ্রীং এতৎ পাঠং সন্ধ্যায়ৈ কুমার্যৈ নমঃ । এইরূপে—ক্রীং অর্থাৎ স্বাহা । ঐং হ্রীং ক্রীং হ্রুং হেঁসাঃ আচমনীয়ং স্বধা । ঐং হ্রীং ক্রীং হ্রুং হেঁসাঃ এব মধুপর্কঃ স্বধা । ঐং হ্রীং ক্রীং হ্রুং হেঁসাঃ ইদং পুনরাচমনীয়ং নমঃ । ঐং হ্রীং ক্রীং হ্রুং হেঁসাঃ স্নানীয়ং নিবেদয়ামি । ঐং হ্রীং ক্রীং হ্রুং হেঁসাঃ ইদং বস্ত্রং নমঃ । ঐং হ্রীং ক্রীং হ্রুং হেঁসাঃ ইদমাস্তরণং নমঃ । হ্রুং এব গন্ধো নমঃ । ক্রীং

এতামি পুষ্পাণি বৌষট্ । হেঁশাঃ এব ধূপো নমঃ । হেঁশাঃ এব দীপো নমঃ ।  
ঐং হ্রীং শ্রীং হ্রুং হেঁশাঃ এতন্নৈবেচ্ছং নিবেদয়ামি ।

ঐং হ্রীং শ্রীং হ্রুং হেঁশাঃ—এই মন্ত্রে পানীয়, পুনরাচমনীয় ও তাহুল প্রদান করিবে । তদনন্তর নিম্নমন্ত্রে কুমারীর যড়ঙ্গ পূজা করিবে । যথা—

ঐং হ্রীং শ্রীং হ্রুং হেঁশাঃ কুলকুমারিকে হৃদয়ায় নমঃ । হৈং বৈং হ্রীং শ্রীং  
ঐং শিরসে স্বাস্থ্য । ওঁ শ্রীং শিখায়ৈ বষট্ । ঐং কুলবাগীশ্বরি কবচায় হ্রুং ।  
ঐং কুলেশ্বরি নেত্রত্রয়ায় বৌষট্ । হ্রীং অন্ত্রায় ফট্ ।

আদিত্যে ‘ওঁ’ এবং অন্ত্রে ‘নমঃ’ শব্দ যোগ করিয়া গন্ধপুষ্পদ্বারা নিম্নলিখিত  
আবরণ দেবতাগণের পূজা করিবে । যথা—

এতে গন্ধপুষ্পে “ওঁ সপরিবারায় বালভৈরবায় নমঃ ।” এই ক্রমে—ঐং  
সিন্ধুজয়ায় পূর্ববক্ত্রায়, ঐং জয়ায় উত্তরবক্ত্রায় ; ওঁ হ্রীং শ্রীং কুজ্বিকে  
পশ্চিমবক্ত্রায়, ঐং কালিকে দক্ষিণবক্ত্রায় ; ভাস্কবায়, চন্দ্রায়, দেবপালেভ্যঃ,  
সন্ধ্যাদিভ্যঃ বীরভজায়, মহাকন্যায়ৈ, কোলিন্দে, কুলকামিনীয়ে, অষ্টাদশভূজায়ৈ,  
কালৌ, চণ্ডদুর্গায়ৈ ।

তদনন্তর প্রাণায়াম করিয়া বশাশক্তি মূলমন্ত্র জপ করতঃ “গুহ্যতি” মন্ত্রে  
জপ সমপণানন্তর পুনরায় প্রাণায়াম করিয়া নমস্কার করিবে । মন্ত্র যথা,—

ওঁ নমামি কুলকামিনীং পরমভাগ্যসন্দায়িনীং কুমারবরচাতুরীং সকলসিদ্ধিদা-  
নন্দিনীম্ । প্রবালগুটিকাস্রজাং রজতরাগবজ্রাষিতাং হিরণ্যাতুলভূষণাং  
ভুবনবাক্কুমারীং ভজে ।

## বুধাষ্টমী ।

সা চ বুধবারযুক্তা, অষ্টমীত্রতং তত্র কর্তব্যাম্ ।

বুধবারযুক্তা অষ্টমীতে বুধাষ্টমীত্রত করিবে ।

বুধাষ্টমীত্রতং চৈত্রপৌষহরিশয়নকালাদিতরকালে কর্তব্যং

বুধাষ্টমীত্রত চৈত্রমাস, পৌষমাস ও হরিশয়ন,—এই সকল কালের অত্র  
কালে করিবে ।

পতঞ্জলি মকরে যাতে দেবে জাগ্রতি মাধবে ।

বুধাষ্টমীং প্রকুর্স্বীত বর্জয়িত্বা তু চৈত্রকম্ ॥—রাকমার্গে ॥

মকররাশিতে সূর্যের অবস্থান কালে এবং মাঘবের জাগ্রদবস্থায় বুধাষ্টমী ব্রত করিবে, কিন্তু চৈত্রমাসে করিবে না ।

প্রসুপ্তে চ জগন্নাথে সন্ধ্যাকালে মধৌ তথা । বুধাষ্টমীং ন কুর্কীত কুত্বা  
হস্তি পুরা কৃতম্ ॥ এতদ্ব্যুতমারক্কমপি চৈত্রাদিষু ন কৰ্ত্তব্যমিতি ॥

হরিশয়নে, সন্ধ্যাকালে ও চৈত্রমাসে বুধাষ্টমী ব্রত করিবে না, করিলে পূর্ককৃত পুণ্য বিনষ্ট হয় । ইহাতে জানা যায় যে, চৈত্রাদিতে আরক্ক ব্রতও করিবে না ।

মীনে ধনুষি দেবেশে সুপ্তেহশুদ্ধদিনে তথা ।

বুধাষ্টমীং ন কুর্কীত পূর্কবিদ্ধামপি স্বচিৎ ॥ ইতি স্মৃতিঃ ।

চৈত্রমাসে, পৌষমাসে, হরিশয়নে, অশুভকালে বুধাষ্টমী ব্রত করিবে না । যে দিন পূর্কতিথির সহিত অষ্টমীব যোগ হয়, সে দিবসেও এই ব্রত করিবে না ; অর্থাৎ বুধবাব ছই দণ্ড সপ্তমী ছিল, তৎপরে অষ্টমী আরম্ভ হইয়াছে, এমত স্থলে বুধাষ্টমী ব্রত হইবে না ।

বুধাষ্টমী ব্রত করিলে সর্বপাপ বিনাশ, সৌভাগ্যলাভ ও স্বর্গপ্রাপ্তি হয় ।  
প্রমাণ যথা,—

দোঃস্বাষ্টমীং বুধযুতাং তক্তা সন্পূজয়েন্নবঃ ।

মুতোহসৌ স্বর্গমাপ্নোতি বুধশ্চ চ পুরাং ব্রজেৎ ॥

এবমেবা নমাপ্যাতা গুহা পার্থ বুধাষ্টমী ।

বাং কৃত্বা ব্রহ্মহা গোম্বঃ সর্বপাপৈঃ প্রমুচাতে ॥ রাজমার্গণ্ডে ।

এই ব্রত আটবার করিয়া প্রতিষ্ঠা করিতে হয় । ইহাতে প্রত্যেকবারই উৎসর্গার্থ আটফল দিতে হয় ।

পূজাপদ্ধতি ।—কৃতনিত্যক্রিয় বজমান স্বস্তিবাচনপূর্কক সঙ্কল্প করিবে ।—

অত্মামুকে মাসি শুক্রে পক্ষে বুধবারাধিকরণক-অষ্টম্যাস্তিথাবারভ্য ( দ্বিতীয় বা তদতিরিক্তবারে ‘আরভ্য’ বলিবে না ) অমুকগোত্রা শ্রীঅমুকী দেবী ব্রহ্মস্ব-  
হরণাদিপাপক্ষয়-সকলবাহিত-প্রাপ্তিপূর্ককং স্বর্গলোকগমনকামা শ্রীবিষ্ণুপ্ৰীতি-  
কামা বা যথোক্তবিধিনা বুধাষ্টমীব্রতমহং করিষ্যে ।

অনন্তর অষ্টদলপদ্ম নির্দ্বাপপূর্কক সামাচার্ধ্য আসনগুচ্ছি ও ভূতগুচ্ছি প্রাণা-  
য়াম ও অঙ্কনাস করছাসাদি করিয়া, গণেশ, শিবাঙ্গিপঞ্চদেবতা, আদিত্যাদি-  
নবগ্রহ, ইন্দ্রাদিদশদিকপাল প্রভৃতির পূজা করিবে । তদনন্তর বোড়শো-

পচারে বা দশোপচারে শিবদুর্গার পূজা করিয়া দুর্গাদেবীকে অষ্টকল নিবেদন করিয়া দিবে । পরে আবরণদেবতার পূজা করিবে । যথা,—

ওঁ ত্র্যম্বক্য নমঃ । ( এইক্রমে )—গৌর্যৈ, বৈষ্ণব্যৈ, মাহেশ্বর্যৈ, শিব-  
দুর্ভ্যৈ, বারাহ্যৈ, নারসিংহ্যৈ, কোমার্যৈ, ইন্দ্রাণ্যৈ, চামুণ্ডায়ৈ, মহালক্ষ্ম্যৈ,  
ভদ্রকাল্যৈ, আদিত্যাদিনবগ্রহেভ্যঃ, ইন্দ্রাদিদশদিকপালেভ্যঃ, বিজয়ায়ৈ ।

পরে প্রাণায়ামপূর্বক যগ্নাশক্তি জপ করিয়া “গুহ্যতিগুহ্য” মন্ত্রে জপ সম-  
র্পণ করিয়া প্রণাম করিবে । অনন্তর ঘোড়শোপচারে বুধের পূজা করিবে ।

বুধের ধ্যান—ওঁ ধ্যায়ৈদ্ দেবং বৃষং সৌম্যং সর্ক্বাভরণভূষিতম্ । প্রিয়ঙ্-  
কলিকাশ্রামং পীতাম্বরধরং শুভম্ ॥ ববদাভয়হস্তঞ্চ রত্নমৌলিবিরাজিতম্ ।  
দিব্যাসিংহাসনাসীনং চারুহাসং সুখপ্রদম্ ॥

পূজান্তে আবরণদেবতার পূজা করিবে । যথা,—

এতে গন্ধপুষ্পে ওঁ ধর্ম্মায় নমঃ । ( এই ক্রমে ) জ্ঞানায়, বৈরাগ্যায়,  
ঐশ্বর্যায়, অধর্ম্মায়, অজ্ঞানায় অবৈরাগ্যায়, অনৈশ্বর্যায়, আধারশক্তয়ে, কূর্ম্মায়,  
পৃথিব্যৈ, অনন্তায়, পদ্মায়, মংস্তাদিদশাবতারেভ্যঃ, দ্বাদশাদিত্যেভ্যঃ, গৌর্যাদি-  
ঘোড়শমাতৃকাভ্যঃ লক্ষ্ম্যৈ, নারায়ণায়, সরস্বত্যায়া, গঙ্গায়ৈ, যমুনায়ৈ, সর্ক্বেভ্যো  
দেবেভ্যঃ সর্ক্বাত্যো দেবীভ্যঃ ।

পরে সভোজ্য-জলপূর্ণ ঘট এবং অষ্টমুষ্টি ভোজ্য উৎসর্গ করিয়া কণ্ঠাশ্রবণা-  
নন্তর দক্ষিণান্ত করিয়া অঙ্কিদ্ভাবধারণ করিবে ।

ব্রত-কথা ।—ক্ষেত্রজয় নমস্তুভ্যং বৃষায় বরদায় চ । যশ্চ পাদ-  
প্রসাদেন প্রাপ্যতে বাঞ্ছিতং ফলম্ ॥ পুরা ত্রৈলোক্যসৌন্দর্য্যপুরে পাটলি-  
পুত্রকে । বভূব্যাশেষধর্ম্মজ্ঞো বারো নাম দ্বিজোত্তমঃ ॥ তশ্চ ভার্য্যা ভবেদ্রজ্ঞা  
নাম্না পুত্রোহস্তি কৌশিকঃ । হৃষিতা বিজয়া তশ্চ সুরূপা চাতিদুর্লভা ॥  
অশেষগুণসম্পন্না বিখ্যাতা যৌবনাষিতা । বীরশ্চ্যাদিদরিদ্রশ্চ মতির্জ্ঞাতা  
মহাত্মনঃ ॥ শিবমারাধয়িষ্যাম তদা প্রাপ্নোমি সম্পদম্ । শিবোহপি  
ভক্তিতাবেন তস্মৈ প্রোদাষু যোত্তমম্ ॥ রসশ্চ তশ্চ রক্ষার্থং গতবান্ কৌশিকো  
মদা । অরণো বৃষপালশ্চ ক্রৌড়িতো জাহুবীতটে ॥ পাশেন তঙ্করেণাপি হতো  
গোধনপালকঃ । ন দৃষ্ট্বা বৃষন্তং তত্র কৌশিকশ্চিন্তিতোহভবৎ ॥ সর্ক্বত্র  
ক্রমতে তত্র বৃষং কুত্র ন পশ্যতি । এতন্মিল্নেব কালে তু ভগিনী তস্য ধীমতঃ ॥  
ঘটমাদায় বিজয়া পানীয়ং নেতুমাগতা । বিজয়া ভ্রাতরং দৃষ্ট্বা বৃষভার্মম-  
পৃচ্ছত ॥ কৌশিকেন সমাখ্যাতং বৃষভশ্চোরিতো মম । এতন্মিল্নেব বিজনে



ব্রহ্মো ন প্রোপ্যতে কুতঃ । বিজয়া কৌশিকশ্চৈব ভ্রমতঃ সকলে বনে ॥ ক্ষুধার্থৌ  
 তৌ পুনঃ সৰ্বং ভ্রমিষ্য চিস্তিতৌ তদা । বভূক্ষিতৌ পিপাসার্থৌ জগ্মহুস্তে  
 সরোবরে ॥ বুধাষ্টমী-ব্রতং নাম সৰ্ব্বপাপহরং শুভম্ । স্বর্গাং সমাগতান্ সৰ্ব্বা-  
 নম্পরোদেবতাগণান্ ॥ দৃষ্ট্বা চাতিথিরূপেণ ভোজনার্থয়ুপাগতৌ । ভোজনং  
 দীয়তাং দেব্যঃ ক্ষুধাব্যাকুলচেতসৌ ॥ অম্বাস উচুঃ ॥ বুধাষ্টমীব্রতং কর্তুং  
 সৰ্বৈরাগত্য স্বীয়তে । বভূক্ষিতায় দাতব্যমিহ কিঞ্চিন্ন বিদ্যতে ॥ ফলপুষ্পাদিকং  
 কিঞ্চিদ্বিদ্যতেহত্র সমুপিতম্ । কর্তুং বাং যদি বাঞ্ছা স্যাদব্রতমেতদ্বিশীয়তে ॥  
 বিজয়াকৌশিকাবুক্তবস্তৌ বিস্তার্যা তত্বতঃ ॥ বিজয়াকৌশিকৌ উচতুঃ ॥  
 কেনোপায়েন ভো দেব্যঃ ক্রিয়তে ব্রতমুত্তমম্ ॥ দেব্য উচুঃ । নানাফলৈশ্চ  
 নৈবেদ্যৈশ্চ তধুপপ্রদীপনৈঃ । নারিকেলৈঃ কদলনৈঃ পুংগলভ্ৰুকসংযুতৈঃ ॥  
 নানাগন্ধৈর্জলৈর্দেবীং সম্পূজ্য ক্রিয়তে ব্রতম্ ॥ দত্ত্বা শোভনবস্ত্রাণ্যপায়িত্বা  
 যথাবিধি ॥ অষ্টমুষ্টিকতঙ্গুলং চাশনীয়ং সমাহিতং । একপ্রস্থিতিস্তিউৎক  
 অষ্টখণ্ডৈশ্চ সংযুতম্ ॥ অষ্টান্নপুটকে রাজন্ ভূঞ্জানো ব্রতমাচরৎ । পূৰ্ব্বং  
 নিরামিষং কুৰ্যাদনশ্চ ভূতিবুদ্ধয়ে ॥ অষ্টসংখ্যকপর্যন্তং ব্রতং কুৰ্যাজ্জিতেন্দ্রিয়ঃ ।  
 প্রথমং গোধূমচূর্ণং সত্বং গুড়সংযুতম্ ॥ দ্বিতীয়ে তিলপিষ্টকং পায়সেন সমায়ুতম্ ।  
 তৃতীয়ে দুগ্ধসংযুক্তং শর্করঞ্চ চতুর্থকে ॥ যবচূর্ণস্বয়ং প্রেস্থং দধিযুক্তং মধুপ্লুতম্ ॥  
 পঞ্চম্ব্রতং পঞ্চমে চ যষ্ঠে মুদোগক্ষুসার্জকম্ ॥ সপ্তমে চণকং পঞ্চপ্রস্থং দেয়ং  
 ফলৈঃ সহ । অষ্টমে ঘৃতসংযুক্তং মধুদুগ্ধসলজ্জুকম্ । ভোজ্যঞ্চ ভোজনং  
 দত্ত্বাং সপবিত্ৰং ফলায়িতম্ । ইতি তে সৰ্বমাখ্যাতং কিমন্তং শ্রোতুমনর্হসি ॥  
 দেবানাং বচনং শ্রুত্বা উবাচ বিজয়া তদা । যুস্মাভির্দীয়তাং কিঞ্চিং পুষ্প-  
 নৈবেদ্যমুত্তমম্ ॥ যুস্মাকঞ্চ প্রসাদেন আভ্যাং ক্রিয়তে ব্রতম্ । দয়াং কৃত্বা  
 চ তৈঃ সৰ্বৈর্দত্তং কিঞ্চিং ফলাদিকম্ ॥ গন্ধপুষ্পাদিকং নীত্বা ততস্তৌ চেরতু-  
 ব্রতম্ । গণেশাদিগ্রহাংশ্চৈব চূৰ্গাং দেবীং প্রপূজ্য চ ॥ কথ্যং শ্রুত্বা চ রাজেন্দ্র  
 প্রণম্য চ পুনঃ পুনঃ ॥ ব্রতস্যান্তে তদা তাভ্যাং বরং দাতুং সমাগতা । চূৰ্গা-  
 দেবী ততঃ প্রাহ প্রোচ্যতাং বাঞ্ছিতং ফলম্ ॥ কৌশিক উবাচ । অহং রাজা  
 ভবিষ্যামি ত্বৎপ্রসাদান্নাহেখরি । হতং ব্রবঞ্চ প্রাপস্যামি ঋতিতি সুরপূজিতে ॥  
 বিজয়োবাচ । দেবপত্নী ভবিষ্যামি ত্বৎপ্রসাদাচ্চ পার্বতি । এবমস্থিতি  
 দেবযুক্তা তত্রৈবাস্তরথীয়ত ॥ ব্রতং কৃত্বা তদা সৰ্বৈ আগচ্ছরিজমন্দিরম্ ।  
 সংপ্রার্থৌ ব্রবন্ হৃষ্টৌ তদানন্দসমাকুলৌ ॥ আগতৌ স্বগৃহং তৌ চ ব্রতং  
 কৃত্বা বুধাষ্টমীম্ । ব্রবং বীক্য ততো বীর অপূঙ্ঘং স পুনঃ পুনঃ ॥ ব্রবঃ প্রাপ্তঃ

কৃতঃ পুত্র তৎ সৰ্বং কথ্যতাং ময়ি । পিত্রে চ সৰ্বমাখ্যাতং কৌশিকেন  
যথাক্রমম্ ॥ বিজয়াযৌবনং দৃষ্ট্বা বীরশ্যাপি প্রচিন্তনম্ । কথৈ দেয়া  
ময়া কথ্য ইতি চিন্তাপরোহভবৎ ॥ বয়ং বিক্রীয় বিপ্রায় কথ্যেয়ং দীয়তে  
ময়া । যোগ্যং বয়ং ন চাপ্নোমি চিন্তয়ন্বিতি সোহশৃণোৎ ॥ যমায়  
দীয়তাং কথ্য আকাশাৎ পতিতং বচঃ । এতস্মিন্নেব কালে তু তদ্বেশ্বো  
নৃপো মৃতঃ ॥ সমালোচ্য ততঃ সৰ্বৈর্মিলিত্বা মন্ত্রিমণ্ডলৈঃ । রাজশূভমিমং  
দেশং পালয়িষ্যতি কো নৃপঃ ॥ কৌশিকো বীরপুত্রশ্চ রাজযোগ্যো ন সংশয়ঃ ।  
বাজ্রলক্ষণসংযুক্তঃ সোহপি রাজা ভবিষ্যতি ॥ বুধাষ্টমীপ্রদাদেন কৌশিকো  
বাজ্যমাপ্তবান্ । বীরো হি বিজয়াং দৃষ্ট্বা সংমদ্য বহুভিঃ সহ ॥ কথ্যং  
নাতুং সমুদ্বৃক্তো ব্রাহ্মণং সমপশ্রুত । নভানধ্যোহত্রবীৰিপ্রঃ কথ্য মছং  
প্রদীয়তাম্ ॥ বীর উবাচ । কিং কুলং কশ্য পুত্রস্বং কশ্যাম্বনমুগচ্ছসি ।  
এতৎ কথয় মে শীঘ্রং তদা কথ্য প্রদীয়তে ॥ ব্রাহ্মণ উবাচ । যমোহহং  
সৰ্ব্ববাজশ্চ কথ্যং নেতুং সমাগতঃ ॥ বীর উবাচ । যমো যদি স্বরূপেণ  
নিজরূপং প্রদর্শয় । যমোহপি তদ্বচঃ শ্রুত্বা নিজরূপং প্রদর্শিতম্ ॥ যোরং  
ভয়ানকং তচ্চ রূপং ত্রৈলোক্যহারকম্ । এতদ্রূপং যমং দৃষ্ট্বা প্রাহ ভীতি-  
যুতো দ্বিজঃ ॥ ত্যজ্জদং ভয়দং রূপং সৌম্যরূপং প্রকাশয়ঃ । ততঃ  
স ধৰ্ম্মরাজোহপি সৌম্যং রূপমগান্তদা ॥ কথ্য মে দীয়তাং বীর নাত্র  
কার্য্য বিচাৰণা । ততঃ স্তুমহলং কুত্বা তৎকৃপাদ্ দ্বিজসত্তমঃ ॥ বিজয়াং  
দন্তবাংস্তস্মৈ বিধিবদধৰ্ম্মমাস্থিতঃ । গৃহীত্বা বিজয়াং কালঃ কৃতকৃত্যোহভব-  
ত্তদা ॥ ততঃ কালক্রমেণাথ বীরো যমবশং গতঃ । পত্ন্যা সহ মহাভাগ  
কৰ্ম্মপাশেন যন্তিতঃ ॥ ততঃ সা বিজয়া রাজ্ঞী ধৰ্ম্মরাজশ্চ বস্ততা । স্ত্রীণাং  
নপ্যে তু স্তম্ভগা শঙ্করশ্চ যথেশ্বরী ॥ যথা স্ত্রীঃ কেশবস্যাপি শচী সুর-  
পতেরিব । তয়া সহ যমো রাজা মুদা ক্রীড়াং করোতি চ ॥ নিবিত্তা বিজয়া  
তেন দক্ষিণাং মা গমিষ্যসি । ততশ্চঞ্চলচিত্তা সা বালভাবাৎ পুনঃ পুনঃ ॥ নিবি-  
ধ্যতে চ যৎ কর্ত্তুং তৎ করোতি প্রযত্নতঃ । দিবসে চাপরে তত্র বিজয়া দক্ষিণাং  
গতা ॥ তত্রৈব নরকে ধোরে পতিতাশ্চ সহস্রশঃ । দৃষ্ট্বা তান্ বিজয়া রাজ্ঞী  
দুঃখিতোবাচ সা তদা ॥ অস্মাকং পিতরৌ কুত্র তিষ্ঠেতাং নরকেষ্বিহ । তন্মাতা  
বিজয়াং প্রাহ পচস্তী নরকে স্থিতা ॥ অহং তে দুঃখিনী মাতা পচামি নরকে-  
ষ্বিহ । রুদতী বিজয়োবাচ কিং কৃতং দৃষ্ট্বতং ত্বয়া ॥ মাতোবাচ । ক্ষুধার্ত্ত-  
ব্রাহ্মণায়ৈব ন দত্তং ভোজনং ময়া ॥ ব্রহ্মস্বহরণং কিঞ্চিৎ কৃতং জ্ঞান-

মথাপি চ । পচেহং তেন পাপেন নাশ্চং পাপং কৃতং ময়া ॥ ভীষ্ম উবাচ ।  
 প্রবোধ্য কিস্করান্ সর্কানাগত্য নিজমন্দিরম্ । সুধাপ স্থণ্ডিলে তত্র  
 মাতৃশোকাতুরা হি সা ॥ স্বামিনং হুঃখমায়াতং দৃষ্ট্বা চ রুদতী প্রিয়া । যস্যাহং  
 হুহিতা সা চ নরকে তিষ্ঠতি প্রভো ॥ তেন শোকেন শোকার্ভা চরণে  
 পতিতাস্মি তে ॥ হুহিত্রা কিং কৃতং দেব পুন্নেণ কিং কৃতং তয়োঃ ॥  
 পিতরৌ নরকাদ্বোরং ত্রায়েতাং মে সুবেশ্বর ॥ যম উবাচ । ময়া হং বারিতা  
 দেবি দক্ষিণাং মা গমিষ্যসি । কথং হং যামনাদৃতা তত্র গচ্ছসি সুন্দরি ॥ নাতি-  
 শোক স্বয়া কাৰ্ধাঃ শৃণু ভদ্রে বচো মম । পুরাকৃতৈশ্চ দোষৈশ্চ পচাতে  
 নরকে নরঃ ॥ তল মাতা মমাপ্যেষা তব তাতঃ পিতা মম । ন শক্যে  
 নরকাত্রাতুঃ নরান্ ধর্মবিবর্জিতান্ ॥ উপায়ং শৃণু ভদ্রে হং যেন সা বৈ ন  
 পচাতে । বুধাষ্টমীত্রতেনৈব সর্কেষাং সদগতির্ভবেৎ ॥ ভ্রাতরঃ প্রার্থয়িত্বা  
 চ তৎকৃত্যঞ্চ বুধাষ্টমীম্ । যদি দাস্যতি তে মাতে তৎকরণং সা বিমুচ্যতে ॥  
 তচ্ছৃদ্ধা বিজয়া তত্র যত্র তিষ্ঠতি কৌশিকঃ । আগতাং হুঃখিতাং দৃষ্ট্বা কৌশিকঃ  
 প্রোহ বিম্মিতঃ ॥ সাক্ষাৎ হাং ধর্মরাজহসৌ নীহাগচ্ছৎ স্বমন্দিরম্ । আগতাসি  
 কথং ভদ্রে সূত্র তৎ কথয়স্ব মে ॥ বিজয়োবাচ । ভ্রাতঃ কিং বহু বক্তব্যং জীবি-  
 তঞ্চ বদা ময়া । শৃণুস্ব কুরু তৎ সর্কং যদ্বক্তুঃ তাং সমাগতা ॥ মাতা মে নরকে  
 ধোরে পচাতে কুমিতোজনে । পরিত্রায়স্ব ভ্রাতর্মে জীবিতং যদি কাঙ্ক্ষসি ॥  
 পুরা কৃতং হয়া ভ্রাতবিতগতে চ বুধাষ্টমী । তস্য একং ফলং দত্ত্বা ত্রায়তাং  
 নরকার্ণবাৎ ॥ কৌশিক উবাচ । শক্রর্মম হং ভগিনী কথমেবধিধং বচঃ ।  
 রাজ্যং যস্যঃ প্রসাদেন সা কথং দীয়তেহধুনা ॥ বুধাষ্টমী চ মে মাতা পিতা  
 চৈব বুধাষ্টমী ॥ সা কথং দীয়তেহস্মাভির্ভগিনি হং নিমর্ষসি ॥ গচ্ছ গচ্ছ পরং  
 স্থানং স্বস্থান বিজয়েহধুনা । ততঃ সা পুনরারত্যা যমায়াকথয়ৎ স্বয়ম্ ॥ ন দত্তা  
 সা মম ভ্রাত্রঃ মাতৃরেহং বিসৃজ্য চ । বদস্ব কারণং দেব যেন সা বৈ  
 প্রমুচ্যতে ॥ যম উবাচ । যোহপরশ্চাপ্যাপায়োহস্তি তৎকথাং শৃণু তৎপরা ।  
 ভদ্রে প্রভাকরো নাম দ্বিজোহস্তি মথুরাপুরে ॥ ব্রাহ্মণী গৌতমী তস্য গর্ভকষ্টেঃ  
 প্রপীড়্যতে । ন প্রসূতে হি সা তত্র হুঃখং প্রাপ্নোতি সর্কদা ॥ গচ্ছ ভদ্রে  
 প্রযত্নেন নীয়তাঞ্চ বুধাষ্টমী । কৃত্বা গোপালিকাবেশং গচ্ছ হং বিজয়েহধুনা ॥  
 বদস্ব কারণং তাস্ত্ব প্রসবং কারয়ামাহম্ । যদি মে দীয়তে ভদ্রে বুধাষ্টমীত্রতং  
 কৃতম্ ॥ বুধাষ্টমীত্রতং সা বৈ বদা তে দাস্যতি স্বয়ম্ । তদাস্যাঃ প্রসবার্থং বৈ  
 প্রদাস্যামি জলৌবধম্ ॥ যেন সা মন্ত্রপুতেন গর্ভকষ্টং বিমুক্তি । তন্মাং শীঘ্রং

সমাগচ্ছ গোপালীবেশমাবহ ॥ এতচ্ছ্ৰী চ বিজয়া শীঘ্রং তত্রাগমং স্বয়ম্ ।  
 তস্যা দ্বারঞ্চ সংপ্রাপ্য ব্রাহ্মণ্যৈ চাব্রবীষচঃ ॥ মল্লৌষধিমহং জানে প্রসবে  
 কুশলা স্বয়ম্ ॥ সা চ তদ্বচনং শ্রুত্বা ব্রাহ্মণী গ্রাহ ভূখিতা । এহি গোপালিকে  
 শীঘ্রং প্রসবং কারয়স্ব মাম্ ॥ বিজয়োবাচ । বুধাষ্টমীত্রতং মেহচ্ছ যদি দাস্যসি  
 শোভনে । তদা দাস্যামাহং সর্বং মণিমস্তমহৌষধম্ ॥ ব্রাহ্মণুবাচ । গচ্ছ  
 গোপালিকে শীঘ্রং উন্নস্তেব প্রজল্লসি । নৈবং ধর্মং প্রদাস্যামি প্রাণান্তে চ  
 বুধাষ্টমীম্ ॥ গোপালিকোবাচ । জীবিতে লভতে ধর্মং জীবিতে চ ধনং লভেৎ ।  
 জীবিতে চ গৃহারন্ত স্তন্যাং জীবনমুক্তম্ ॥ একং দত্ত্বা লভস্বৈতচ্ছীবনং শৃণু  
 শোভনে । শ্রুত্বৈতদ্যোগিপিকাবাকাং মনসা পরিভাবা চ ॥ জীবিতে সর্বমাপ্নোতি  
 ব্রতেনৈকেন কিং মম । ইতি সম্ভাবা মনসা ব্রাহ্মণী জীবিতাশয়া ॥ তস্মৈ  
 প্রাদাৎ ব্রতফলং বুধাষ্টমীসমুদ্ভবম্ । ততো গোপালিকা প্রাদাৎ সংপ্রাপ্য  
 বিপুলং স্মৃতম্ ॥ ব্রাহ্মণী প্রসবার্থং বৈ মল্লৌষধিজলং নৃপ । ব্রাহ্মণী সা চ  
 সুমুবে তৎক্ষণাৎ পুত্রমুত্তমম্ ॥ ততঃ সা বিজয়া রাজ্ঞী নিজমন্দিরমাগতা ।  
 দর্শৌ পিতৃভামানীতং বুধাষ্টমীফলং ততঃ ॥ দেবদেহঞ্চ তৌ ধৃত্বা আকুছ  
 চ বিমানকম্ । বুধাষ্টমী-প্রভাবেণ গর্তৌ স্বর্গমনাময়ম্ ॥ ইত্যেতৎ কথিতং  
 রাজন্ বুধাষ্টমীত্রতং শুভম্ । ইতৈব বাহ্বিতং প্রোপা মৃতঃ স্বর্গং সমাপ্নুয়াৎ ॥  
 নারী বা পুরুষো বাপি কুরুতে শ্রদ্ধয়াষিতঃ । তস্য সর্বং প্রণশ্চেত্নু পাপং জন্ম-  
 শতাজ্জিতম্ ॥ শতঞ্চ কপিলাদানং কল্যাণাদানশতং তথা । কুত্বা যৎকলমাপ্নোতি  
 তৎসর্বঞ্চ বুধাষ্টমীম্ ॥ বাপীকুপসহস্রাণা সমাগ্ দত্তস্য যৎকলম্ । তৎফলং লভতে  
 মর্ত্যো ভক্ত্যা কুত্বা বুধাষ্টমীম্ ॥ ব্রহ্মস্বহরণং পাপং মহাপাতকজং স্মৃতম্ । তৎ  
 সর্বং নাশয়েত্প বুধাষ্টমীত্রতাদ্ভবতী ॥

ইতি ব্রহ্মাণ্ডপুরাণে বুধাষ্টমী ব্রতকথা সমাপ্তা ।

## অথ নবমী ।

নবমী অষ্টমীযুক্তা গ্রাহ্যা হুগ্মাৎ ।

নবমী অষ্টমীযুক্তা হইলে গ্রাহ্যা হয় । অষ্টমীর সহিত নবমীর যুগ্মাদর  
 আছে । উভয় দিনে যদি নবমীর ক্রিয়াকাল প্রাপ্ত হয়, তবে অষ্টমীর সহিত  
 যুগ্মাদরহেতু, যে দিবস অষ্টমীর সহিত নবমীর যোগ হইবে, সেই দিবসেই  
 নবমীতিথির কর্তব্যক্রিয়া করিতে হইবে ।

## তালনবমী-ব্রত

এতৎ করোতি যা নারী সা নারী সূভগা ভবেৎ ।

ব্রতেনৈকেন দেবেশি চঞ্চলা নিশচলা ভবেৎ ।

জন্মজন্মান্তরৈশ্চৈব অবৈধব্যঞ্চ নিত্যশঃ ॥ ইতি কুর্খপুরাণম্ ।

যে রমণী ভাদ্রমাসের শুক্লানবমীতে তালনবমীব্রত করে, সে জন্মজন্মান্তবে সধবা থাকে এবং লক্ষ্মী নিশচলা থাকেন ও তাহার দুর্ভাগ্য বিনষ্ট হয় ।

এই ব্রত নববর্ষ আচরণ করিয়া প্রতিষ্ঠা করিতে হয়—এবং তালের সহিত প্রতিবর্ষে নয় রকম ফল দেবতাকে নিবেদন করিবে ।

পূজাপদ্ধতি ।—নিত্যক্রিয়া সমাধানান্তে স্বস্তিবাচনাদি করিয়া সঙ্কল্প করিবে ।—যথা—

বিষ্ণুর্নমোহিচ্ছ ভাদ্রে মাসি শুক্রে পক্ষে নবম্যান্তিপৌ অমুকগোত্রা শ্রীঅমুকী দেবী স্মৃগ-সৌভাগ্যারোগ্যপ্রাপ্তিপূর্বক-সলক্ষ্মীকবিষ্ণু-শ্রীতিকামা যথোক্তবিদিনা লক্ষ্মী-নারায়ণ-পূজাতৎকথাশ্রবণকৃততালনবমীব্রতমহং করিষ্যে ।

ব্রত লইবার বৎসর হইলে, “নবম্যান্তিথাবারভা” বসিবে ।

তদনন্তর সঙ্কল্পস্বস্তাদি পাঠপূর্বক যথাশক্তি ত্রাসাদি করিয়া গণেশাদি দেবতার পূজা করিবে । তৎপরে যথাশক্তি উপচার দ্বারা বিষ্ণু ও লক্ষ্মীর পূজা করিয়া আবারণদেবতার পূজা করিবে । আবারণদেবতা যথা,—

ওঁ বাসুদেবায় নমঃ । (এই ক্রমে)—কৃষ্ণায়, জীবীকেশায়, গোবিন্দায়, দামোদরায়, ত্রিবিক্রমায়, গদাধরায়, গণপতয়ে ।

তৎপরে ফলোৎসর্গাদি করিয়া কথা শ্রবণ, দক্ষিণান্ত ও অচ্ছিদ্রাবধারণ করিবে ।

ব্রত-কথা ।—মেরুপৃষ্ঠে সুখাসীনং কেশবং কমলালয়া । উবাচ মধুরং বাক্যং বাসুদেবং জগৎপতিম্ ॥ শৃণু মে বচনং দেব শ্রীপাং সৌভাগ্যকারণম্ । কিমেতদ্ভূক্তভং শ্রীপাং কিমেতৎ শুভদং ভবেৎ ॥ কিং কুতেন বিমুচ্যেত কিং কুতেন ফলং লভেৎ । তন্মে জ্রুহি সুরশ্রেষ্ঠ নারীপাং কারণং ধ্রুবম্ ॥ কেশব উবাচ । পূর্বং হি মে দ্বিতার্য্যাসীৎ সত্যতামা চ ক্লিষ্টনী । ক্লিষ্টনী সূভগা সাধ্বী সত্যতামা চ দুর্ভগা ॥ শ্রীকুবাচ । কেন কৰ্ম্মপ্রভাবেণ সৌভাগ্যশুভনং ভবেৎ । এতৎ সমস্তং বিস্তার্য্য তব্বং মে জ্রুহি কেশব ॥ শ্রীকৃষ্ণ উবাচ ।

কেনচিৎকাদ্যদোষণে সত্যভামা চ দুর্ভগা । দুঃখার্ভা শোকসন্তপ্তা রুদতী  
 বহুশোহাঁপি বা ॥ কিয়ৎকালবিলাষে তু ব্রজস্তুী সা তপোবনম্ । অরণ্যে বিজনে  
 রম্যে গম্বা মুনিবরাশ্রমে ॥ আপস্তুষো মুনিশ্রেষ্ঠসুদগেহে প্রতু্যপাগতা । রুদিতা  
 সা তু মুনয়ে সৰ্ব্বং দুঃখং ত্বেবেদয়ৎ ॥ এতচ্ছ্রুত্বা মুনিশ্রেষ্ঠঃ প্রোবাচ রুদতীং  
 শুভাম্ ॥ মুনিরুবাচ । মা রোদীঃ শৃণু চার্কীক্ষি সৌভাগ্যং তে ভবিষ্যতি ॥  
 সত্যভামোবাচ । কথং ন্মু বহুশস্তাত শরীরে দুর্ভগাফলম্ । স্বামিসৌভাগ্য-  
 মেতস্মিন্ ক্রয়তাং ভবতা পিতঃ ॥ মুনিরুবাচ । শৃণু সত্যং প্রবক্ষ্যামি ব্রতানাং  
 ব্রতমুত্তমম্ । যৎ কৃৎস্নাতুলসৌভাগ্যং পুত্রপৌত্রাদিকং ভবেৎ ॥ ভাদ্রে মাসি  
 সিতে পক্ষে নবমী নাম কীর্তিতা । তস্তাং নারায়ণং লক্ষ্মীং পূজয়েচ্চ বিধানতঃ ॥  
 সত্যভামোবাচ । বিধানং কীদৃশঞ্চাশ্চ কিং দানং কিঞ্চ ভোজনম্ । কিঞ্চাশ্চ  
 পূজনঞ্চৈব ভবতা চ তদুচ্যতাম্ ॥ মুনিরুবাচ । যুঙিলে মণ্ডলং কৃত্বা ঘটং  
 তত্র নিবেশয়েৎ । তত্র নারায়ণং লক্ষ্মীং গন্ধপুষ্পাদিনার্চয়েৎ ॥ নৈবেদ্যেন  
 সদা ভক্ত্যা পূজয়েত্তত্ত্ববৎসলো । দেবায় পিষ্টকং দত্ত্বা ব্রাহ্মণায় ততঃ পরম্ ॥  
 আদৌ সংপূজ্য দেবেশং লক্ষ্মীং সংপূজয়েত্ততঃ । গন্ধৈঃ পুষ্পৈশ্চ মাল্যৈশ্চ  
 ধূপদীপৈঃ সবহুকৈঃ ॥ পিষ্টকঞ্চ ততো দত্ত্বাং স্বামিনে ব্রাহ্মণায় চ । স্বামিনং  
 ভোজয়িত্বা তু স্বয়ং ভুক্ত্বীত পিষ্টকম্ ॥ এতস্প্রকারৈঃ কর্তব্যং নবমী নববার্ষিকী ।  
 পুত্রপৌত্রসমাবুজ্ঞং সৌভাগ্যমতুলং ভবেৎ ॥ শনধ্যাত্মসমৃদ্ধিঞ্চ অবৈধব্যঞ্চ  
 নিত্যশঃ । অর্ভাষ্টফলমাপ্নোতি নবমীব্রতকারণাৎ ॥ সম্পূর্ণে তু ব্রতে ভূতে  
 বিধানেন প্রতিষ্ঠয়েৎ । ব্রহ্মঞ্চৈ চ সা সাধ্বী মুনেৰ্কচনগোরবাৎ ॥ ব্রতসম্পূর্ণ-  
 কালে তু কেশবঃ সমুপাগতঃ । তামুবাচ হসন্ দেবো বচনং মধুরং তথা ॥  
 সৌভাগ্যেন চ দুঃখং তে দুর্ভগয়ং বিনশ্যতি । সৌভাগ্যমতুলং প্রাপ্য যথা  
 গৌরী হরস্য চ ॥ শচাব পুরুতস্য রতীব মদনস্য চ । যথা নারায়ণে লক্ষ্মীসুখা  
 ভব বরাননে ॥ এবং দত্ত্বা বরং তস্মৈ গৃহীত্বা তাং পুরং যথৌ । এতৎ করোতি  
 যা নারী সা নারী স্তুভগা ভবেৎ ॥ ব্রতেনৈকেন দেবেশি চঞ্চলা নিশ্চলা ভবেৎ ।  
 জন্মজন্মান্তরঞ্চৈব অবৈধব্যঞ্চ নিত্যশঃ ॥ পর্তো চ স্তুভগা সৌম্যা পুত্রপৌত্র-  
 প্রতিষ্ঠিতা । অস্তে য়াতি পরং স্থানং যৎ স্থানং স্বাশ্চতং হবেৎ ।

ইতিকুর্শ্মপুরাণোক্তা তালনবমীব্রতকথা সমাপ্তা ।

## জগদ্ধাত্রী-পূজা

পূজয়েজ্জগতাং ধাত্রীং কার্তিকে গুরুপক্ষকে ।

দিনোদয়ে চ মধ্যাহ্নে তথা সায়াহ্নকে হইনি ॥—ইতি মায়াতন্ত্রে ।

কার্তিকমাসের গুরুপক্ষের নবমীতে প্রাতঃকালে, মধ্যাহ্নে ও সায়াহ্নে জগদ্ধাত্রীর পূজা করিবে । পূর্বদিনে ত্রিসন্ধ্যাব্যাপিনী নবমী হইয়াও যদি পরদিবস মুহূর্ত্তকাল নবমী হয়, তবে পরদিনই পূজা হইবে । ইহাতে অষ্টমীর সুখাদর নাই । অধিকন্তু একরূপস্থলে দশমীতে বলিদানেও দোষ হয় না ।

কুতনিত্যক্রিয় যজমান উত্তবয়ুধে উপবিষ্ট হইয়া আচমন করতঃ নারায়ণ শিলায় বা ঘটে গণেশাদি দেবতাগণকে গন্ধপুষ্প প্রদান করিয়া “ওঁ কর্তব্যে-  
হস্মিন্ শ্রীমজ্জগদ্ধাত্রীদুর্গাপূজাক্ষণি ওঁ পুণ্যাহং ভবন্তোহপিত্রুবন্ত” —ইত্যাদি  
রূপে স্বস্তিবাচন করিয়া সঙ্কল্প করিবে যথা,—

বিষ্ণুরোম্ তৎসদগ্য কার্তিকে মাসি তুলারার্শস্তু ভাস্করে গুরু পক্ষে  
নবম্যান্তিথৌ অম্বুৎগোত্রঃ সদারাপতাঃ শ্রীঅম্বুৎদেবশর্মা সর্বপচ্ছান্তিপূর্বক-  
পুরুষার্থচতুষ্টয়সিদ্ধিকামঃ শ্রীমজ্জগদ্ধাত্রীদুর্গাপূজনমহং করিষ্যে ।

সঙ্কল্পস্থতাদি পাঠ করিয়া দীক্ষিত পূজক ও তন্ত্রধারককে বরণ করিবে ।  
(অন্নপূর্ণা পূজার বরণ দেখ) । পূজক আসনোপবিষ্ট হইয়া, তান্ত্রিক আচমন  
করিবে । তদনন্তর ঘটস্থাপন হইতে পীঠস্থাপন পর্যন্ত (এই গ্রন্থের অন্নপূর্ণা  
পূজাপদ্ধতির লিখিত অঙ্কসারে) করিবে, কেবল যে স্থলে শ্রীমদন্নপূর্ণাদেবীর  
নাম উল্লেখ আছে, সেই স্থলে শ্রীমজ্জগদ্ধাত্রীদুর্গাদেবীর নামোল্লেখ করিবে ।  
তদনন্তর ধ্যান করিবে ।

• ধ্যান ।—ওঁ সিংহস্কন্ধসমারুঢ়াং নানালঙ্কার ভূমিতাম্ । চতুভূজাং মহাদেবীং  
নাগবজ্রোপবীতিনীম্ ॥ শঙ্খশাঙ্ক সমাসুক্রবামপাণিহয়্যাঘিতাম্ । চক্রকং পঞ্চ-  
বাণাংশ্চ দধতীং দক্ষিণে করে ॥ রক্তবস্ত্রপরীধানাং বালার্কসদৃশীং তমুম্ । নারদাষ্টম-  
মুনিগণৈঃ সেবিতাং ভবসুন্দরীম্ ॥ ত্রিবলীবলয়োপেতনাভিনালগ্নগালিনীম্ ।  
রত্নস্বীপে মহাস্বীপে সিংহাসনসমষ্টিতে । প্রফুল্লকমলারুঢ়াং ধ্যারেস্তাং  
ভবগেহিনীং ॥

ধ্যানান্তে মানসোপচারে পূজাপূর্বক বিশেষার্থ্য স্থাপনানন্তর তাহা হইতে  
কিঞ্চিৎ জল কোশায় লইয়া সেই জল মস্তকে ও পূজার দ্রব্যে ছিটাইয়া  
তৎপরে—

এতে গন্ধপুষ্পে ওঁ গুরুভ্যো নমঃ । (এই ক্রমে)—“পরমগুরুভ্যঃ, পরাপরগুরুভ্যঃ, পরমেষ্টীগুরুভ্যো নমঃ” বলিয়া পূজা করিয়া পীঠপূজা করিবে । যথা ;—

এতে গন্ধপুষ্পে ওঁ আধারশক্তয়ে নমঃ । (এই ক্রমে) প্রকৃতয়ে, কুর্মায়ে, পৃথিব্যৈ, অনন্তায়, ক্ষীরসমুদ্রায়, খেতদ্বীপায়, মণিমণ্ডপায়, কল্পবৃক্ষায়, মণিবেদিকায়ৈ, রত্নসিংহাসনায়, (দক্ষিণ ও বামস্কন্ধে) ধর্ম্মায়, জ্ঞানায় ; (উরুদ্বয়ে) বৈরাগ্যায়, ঐশ্বর্য্যায়, (মুখে) অধর্ম্মায়, (বামপার্শ্বে) অজ্ঞানায়, (নাভিতে) অদৈবাগ্যায়, (দক্ষিণপার্শ্বে) অদৈশ্বর্য্যায়, (পুনরায় হৃদয়ে) অনন্তায়, পদ্মায়, অং সূর্য্যমণ্ডলায় দ্বাদশকলায়ানে, উং সোমমণ্ডলায় ষোড়শ-কলায়ানে, মং বহ্নিমণ্ডলায় দশকলায়ানে, আং আয়ানে, পং পরমায়ানে, হ্রীং জ্ঞানা-য়ানে (পদ্মমণ্ডো অষ্টদিকে) আং প্রভায়ৈ, ঙ্গং মায়্যায়ৈ, উং জয়্যায়ৈ, এং সূক্ষ্মায়ৈ, ঐং বিস্কন্দায়ৈ, ওং নন্দিত্যৈ, ওং সুপ্রভায়ৈ, অং বিমলায়ৈ, অঃ সর্ব্বসিদ্ধি-প্রদায়ৈ,—ওঁ বজ্রনখদংষ্ট্রায়ুধায় মহাসিংহায়-হুং ফট্ নমঃ ।

অতঃপর পুনরায় ধ্যান করিয়া, নিজ হৃদয় হইতে তেজোময়ী দেবীকে চিন্তাধারা করস্থিত পুষ্পেব সহিত বটে আরোপণ কবতঃ আবাহন করিবে । মন্ত্র যথা,—

ওঁ দেবশি ভক্তিসুলভে পরিবারসমম্বিতে । সানন্ধ্যং পূজয়িষ্যামি ত্রাবন্ধ্যং  
সুস্থিরা ভব ॥ মূলমন্ত্র উচ্চারণ করিয়া “জগদ্ধাত্রী দুর্গে দেবি স্বকীয়গণসহিতে  
ইহাগচ্ছ ইহাগচ্ছ, ইহতিষ্ঠ ইহতিষ্ঠ, ইহ সন্নিহিতা ভব, ইহ সন্নিরূপ্যস্ব  
অত্রাধিষ্ঠানং কুরু, মম পূজাং গৃহাণ” ॥

তৎপরে ‘হ্রীং হৃদয়ায় নমঃ’ ইত্যাদি দেবতাজ্ঞে যড়্জবিভাস করিয়া তুড়ি-  
দ্বারা দশদিগ্বন্ধনপূর্ব্বক, অবগুষ্ঠন, ধেম্বু, গেমি, ভূতিনী, আকর্ষণী ও পরমী-  
করণমুদ্রা দর্শন করাইয়া চক্ষুদর্শন ও প্রাণপ্রতিষ্ঠা করিবে । (অন্নপূর্ণা পূজা  
দেখ । কেবল,—“জগদ্ধাত্রো দুর্গায়াঃ প্রাণাঃ ইহ প্রাণাঃ” এই মাত্র বিশেষ ।)  
তৎপরে ষোড়শোপচারে পূজা করিবে ।

এতে গন্ধপুষ্পে ওঁ রজতাসনায় নমঃ, এতে গন্ধপুষ্পে এতদধিপত্যয়ে  
শ্রীবিষ্ণবে নমঃ, এতে গন্ধপুষ্পে এতৎ সম্প্রদাত্তে শ্রীমজ্জগদ্ধাত্রো নমঃ,  
দুং ইদং রজতাসনং জগদ্ধাত্রো দুর্গায়ৈ নমঃ । পরে কুতাঞ্জলি হইয়া দুং জগ-  
দ্ধাত্রি দুর্গে দেবি স্বাগতং সুস্বাগতম্ । পূর্ব্ববৎ অর্চনাদি করিয়া সমস্ত দ্রব্য দান  
করিবে, বিশেষ মাত্র,—পাণ্ডং নমঃ, অর্ধ্যং স্বাহা, আচমনীয়ং স্বধা, মধুপর্কঃ



স্বধা, পুনরাচমনীয় নমঃ, স্নানীয়ঃ নমঃ, বস্ত্রং নিবেদয়ামি, আভরণং নমঃ, গন্ধো নমঃ, পুষ্পং বৌষট্, বিষ্ণপত্রং নমঃ, ( মূলমন্ত্রে পাঁচবার পুষ্পাঞ্জলি দিবে ) । ধূপদীপৌ নমঃ, ( ধূপ দীপ নিবেদন করিয়া আরাত্রিক করিবার ব্যবহার আছে । ) নৈবেদ্যং নিবেদয়ামি,—“অমৃতোপস্মরণমসি স্বাহা” পর্য্যন্ত বলিয়া—  
 ঐ নিবেদয়ামি ভগবতি জুবাণেদং হবিঃ শিবে । এই মন্ত্র বলিবে । পরে পানার্থ, আচমনীয় ও তাশূল এবং মূলমন্ত্রে তিনবার পুষ্পাঞ্জলি প্রদান করিয়া ভোজ্য, বড়া, গাড়ু, দীপ প্রভৃতি উৎসর্গ করিয়া দিবে । তদনন্তর আবরণ-দেবতা পূজা করিবে ।

প্রথমে আবাহন করিয়া, সর্বত্র প্রণবাদি নমোহন্ত মন্ত্র উচ্চারণপূর্বক গন্ধপুষ্পাদি নবশক্তি পূজা করিবে । যথা,—এতে গন্ধপুষ্পে হ্রীং প্রভাষ্যে, ( এই ক্রমে )—হ্রীং মায়ায়ৈ, হ্রীং জয়ায়ৈ, হ্রীং সৃষ্টায়ৈ, হ্রীং বিষ্ণুজ্ঞায়ৈ, হ্রীং নন্দিত্যৈ, হ্রীং সুপ্রভাত্যৈ, হ্রীং বিজয়ায়ৈ, হ্রীং সর্বসিদ্ধিদায়ৈ । বামে হ্রীং শঙ্খনিধয়ে, দক্ষিণে হ্রীং পদ্মনিধয়ে । অনন্তর হ্রীং জয়ায়ৈ নমঃ, বিজয়ায়ৈ, কীর্ত্ত্যৈ, প্রীত্যৈ, শুভায়ৈ, শ্রদ্ধায়ৈ, ক্রম্যৈ, মেধায়ৈ, শাস্ত্রায়, চক্রায়, গদায়ৈ, খড়্গায়, পাশায়, অক্ষুশায়, চাপায়, শরায় । দাং হৃদয়ায় নমঃ, দীং শিরসে স্বাহা, দুং শিখায়ৈ বষট্, দৈং কবচায় হুং, দৌং নেত্রত্রয়ায় বৌষট্, দঃ করতলপৃষ্ঠাভ্যাং অস্ত্রায় ফট্ ।

অনন্তর যথাশক্তি উপচাব দ্বারা নিম্নলিখিত দেবতাগণের পূজা করিবে ।  
 যথা,—ঐ ত্র্যম্বো নমঃ । ( এই ক্রমে )—নারায়ণ্যৈ, মাহেশ্বর্যৈ, কোমার্যৈ, বৈষ্ণব্যৈ, বারাহ্যৈ, ঋপবাজিত্যৈ, ইন্দ্রাণ্যৈ, চামুণ্ড্যৈ, মহালক্ষ্ম্যৈ, নারসিংহ্যৈ, অসিতাক্ষ্যৈ ভৈরব্যায়, রুরবে ভৈরব্যায়, চণ্ডায় ভৈরব্যায়, ক্রোধায় ভৈরব্যায়, উন্নত্যায় ভৈরব্যায়, কপালিনে ভৈরব্যায়, ভীষণায় ভৈরব্যায়, সংহারায় ভৈরব্যায় ।  
 বটুকাদিত্যঃ ক্ষেত্রপালেভ : । লাং ইন্দ্রায় দেবতাধিপত্যে সায়ুধবাহনপরিবারায়, রাং অগ্নয়ে তেজোহধিপত্যে, বাং বসায় প্রেতাধিপত্যে, কাং নিঋতয়ে রক্ষোহধিপত্যে, বাং বরণায় জলাধিপত্যে, বাং বায়বে প্রাণাধিপত্যে, সাং কুবেরায় ক্ষেত্রাধিপত্যে, হং ঈশানায় ভূতাধিপত্যে, আং ব্রহ্মণে প্রজাধিপত্যে, হ্রীং অনন্তায় নাগাধিপত্যে । বজ্রাঙ্কিত্যঃ, গুরুপংক্তিভ্যঃ ।

পরে দেবীবাহন ও জয়া বিজয়াদির পূজা করিবে ।

অনন্তর প্রাণায়াম পূর্বক যথাশক্তি মূলমন্ত্র জপ করিয়া “ওম্ভাতিওম্” মন্ত্রে জপ সমর্পণ করতঃ পুনঃ প্রাণায়াম করিয়া শুভ কবচাদি পাঠপূর্বক প্রণাম করিবে । মন্ত্র যথা,—

ওঁ সৰ্বমঙ্গলমঙ্গলো শিবে সৰ্বার্থসাধিকে ।

শরণো ত্র্যম্বকে গৌরি নারায়ণি নমোহস্ত তে ॥

অতঃপর বলিদান । ( তান্ত্রিক বলিদান দেখ ) বলিদানান্তে আরাত্রিক-  
করিয়া চণ্ডীপাঠ, দুর্গানাম জপ ও দুর্গাকবচ পাঠ করিবে । পরে কুতাঞ্জলি  
হইয়া দান এবং প্রদক্ষিণ করিবে । •

কুমারীপূজা করিতে হইলে, এই সময় অথবা দ্বিতীয় পূজার পর কুমারী-  
পূজা করিবে । ( কুমারীপূজা প্রকরণ দেখ ) অনন্তর খেচরান্ন প্রদান করিবে ।

অতঃপর মধ্যাহ্নে মধ্যপূজা, অপরাহ্নে শেষপূজা করিবে । শেষপূজা  
সমাধা করিয়া হোম, শান্তি, তিলক ও দক্ষিণান্ত করিবে ।

স্তবপাঠ করিয়া “এষ পুষ্পাঞ্জলিঃ ওঁ দুং জগদ্ধাত্রৌ দুর্গায়ৈ নমঃ” মন্ত্রে  
তিনবার অঞ্জলি দিবে ।

পরদিন \* প্রাতঃকালে নিত্যক্রিয়াদি সমাপনপূর্বক দেবীর পূজা করিয়া  
দধিযুক্ত চিপটিকাদি নিবেদন করিয়া আরাত্রিক ও আত্মসমর্পণ এবং বিসর্জন  
করিবে । ( অন্নপূর্ণা-পূজা দেখ । )

### জগদ্ধাত্রীস্তব ।

\* ত্রীশিব উবাচ ॥ আশারভূতে চাধেয়ে ধৃতিরূপে ধুরন্ধরে । ধ্রুবে ধ্রুবপদে  
ধীবে জগদ্ধাত্রি নমোহস্ত তে ॥ ১ ॥ শবাকারে শক্তিরূপে শক্তিহে শক্তি-  
বিগ্রহে । শক্ত্যাচারপ্রিয়ে দেবি জগদ্ধাত্রি নমোহস্ত তে ॥ ২ ॥ জয়দে জগদা-  
নন্দে জগদেকপ্রপূজিতে । জয় সৰ্বগতে দুর্গে জগদ্ধাত্রি নমোহস্ত তে ॥ ৩ ॥  
পরমাণুস্বরূপে চ দ্ব্যণুকাদি-স্বরূপিণি । স্তুলাতিস্বক্ষরূপেণ জগদ্ধাত্রি নমোহস্ত  
তে ॥ ৪ ॥ সূক্ষ্মাতিসূক্ষ্মরূপে চ প্রাণাপানাদিরূপিণি । ভাবাভাবস্বরূপে চ  
জগদ্ধাত্রি নমোহস্ত তে ॥ ৫ ॥ কালাদিরূপে কালেশে কালাকালবিভেদিনি ।  
সৰ্বস্বরূপে সৰ্বজ্ঞে জগদ্ধাত্রি নমোহস্ত তে ॥ ৬ ॥ মহাবিজে মহোৎসাহে মহা-  
মায়ে বরপ্রদে । প্রপঞ্চসাবে সাধ্বীশে জগদ্ধাত্রি নমোহস্ত তে ॥ ৭ ॥ অগম্যে  
জগতামাগে মাহেশ্বরী বরাদানে । অশেষরূপরূপহে জগদ্ধাত্রি নমোহস্ত তে ॥ ৮ ॥  
দ্বিসপ্তকোটীমস্ত্রাণাং শক্তিরূপে সনাতনি । সৰ্বশক্তিস্বরূপে চ জগদ্ধাত্রি  
নমোহস্ত তে ॥ ৯ ॥ তীর্থযজ্ঞতপোদান-যোগসারে জগন্ময়ে । ত্রয়েব সৰ্বস্বহে  
জগদ্ধাত্রি নমোহস্ত তে ॥ ১০ ॥ দয়্যরূপে দয়াদৃষ্টে দয়ার্জে হুংখমোচনি । সৰ্বা-

\* কোন কোন স্থানে .সই দিবসই বিসর্জনের প্রথা আছে ।

পত্তারিকে দুৰ্গে জগদ্ধাত্রি নমোহস্ত তে ॥ ১১ ॥ অগম্যধামধামস্থে মহাযোগীশ-  
হৃৎপুরে । অমেয়ভাবকুটস্থে জগদ্ধাত্রি নমোহস্ত তে ॥ ১২ ॥ যঃ পঠেৎ স্তোত্র-  
মেতচ্চ পূজান্তে সাধকোত্তমঃ । সৰ্ব্বপাপাছিনিমুক্তঃ পূজাফলমবাশ্ৰুয়াৎ ।

ইতি জগদ্ধাত্রীকল্পে জগদ্ধাত্রীস্তবঃ সমাপ্তঃ ॥

### দুৰ্গাপূজা ।

কুন্তরাশিহিতে চন্দ্রে নবম্যাং কার্তিকশু চ ।

উবশ্চর্কোদিতে ভানৌ দুৰ্গামাৰাধ্য যজ্ববান্ ॥

পুত্রারোগ্যধনং লেভে লোকসান্ধিত্বমেব চ ॥—কাত্যায়নীতন্ত্রে ।

কুন্তরাশিতে চন্দ্রের অবস্থিতিকালে কার্তিকমাসের নবমীতে যখন সূর্য্য  
অর্কোদিত হইবেন, সেই উষাকালে সাধক দুৰ্গাব আরাধনা করিলে পুত্র,  
আরোগ্য, বিপুলধন ও লোকসান্ধিত্ব লাভ করিয়া থাকেন ।

দুৰ্গার ধ্যান।—সিংহস্থা শশিশেখরা মরকতপ্রপ্যা চতুর্ভির্ভুজৈঃ শঙ্খা  
চক্র-বহুশরাংশ্চ দধতী নেত্রৈঃপ্রতিঃ শোভিতা । আমৃতোজ্জদহারকঙ্কণরং-  
কাঞ্চীকণমূপুরা দুৰ্গা দুৰ্গতিহারিণী ভবতু নো রত্নোল্লসংকুণ্ডলা ॥

### দুৰ্গাশতনাম-স্তোত্র ।

ঈশ্বর উবাচ । শতনাম প্রবক্ষ্যামি শৃণুধ কমলাননে । যশ  
প্রদাদমাত্রেণ দুৰ্গা প্রীতা ভবেৎ সতী ॥ ১ ॥ ওঁ সতী সাধ্বী ভবপ্রীতা  
ভবানী ভবমোচনী । আখ্যা দুৰ্গা জয়া আঢ্যা ত্রিনেত্রা শূলধারিণী ॥ ২ ॥  
পিনাকধারিণী চিত্রা চণ্ডশণ্টা মহাতপা । মনোবুদ্ধিরহঙ্কারা চিত্তরূপা  
চিতাচিত্তিঃ ॥ ৩ ॥ সৰ্ব্বমজ্জময়ী সত্যা সত্যানন্দধরুপিণী । অনন্তা ভাবিনী  
ভব্য ভব্যভব্যসদাগতিঃ ॥ ৪ ॥ শাস্তবী দেবমাতা চ চিত্তারঙ্গপ্রিয়া সদা ।  
সৰ্ববিঘ্না দক্ষকথা দক্ষগজবিনাশিনী ॥ ৫ ॥ অর্পণানেকপর্ণা চ পাটলা পাটলা-  
বতী । পট্টাধর-পরীধানা-কলমঞ্জীররঞ্জিনী ॥ ৬ ॥ অমেয়বিক্রমা ক্রুরা সুন্দরী  
সুরসুন্দরী । বনদুৰ্গা চ মাতঙ্গী মতঙ্গমুনিপূজিতা ॥ ৭ ॥ ব্রাহ্মী নাহেশ্বরী চৈশ্বরী  
কৌমারী বৈষ্ণবী তথা । চামুণ্ডা চৈব বারাহী লক্ষ্মীশ্চ পুরুষাকৃতিঃ ॥ ৮ ॥  
বিমলোৎকর্ষিণী জ্ঞানা ক্রিয়া সত্যা চ বুদ্ধিদা । বহলা বহলপ্রোমা সৰ্ব্ববাহন-  
বাহনা ॥ ৯ ॥ নিশুন্তুস্তহননী মহিষাসুরমর্দিনী । মধুকৈটভহরী চ চণ্ড-  
মুণ্ডবিনাশিনী ॥ ১০ ॥ সৰ্বাসুরবিনাশা চ সৰ্বদানবঘাতিনী । সৰ্বশাস্ত্র-  
ময়ী সত্যা সৰ্বশাস্ত্রধারিণী তথা ॥ ১১ ॥ অনেকশস্ত্রহস্তা চ অনেকশস্ত্র ধারিণী ।

কুমারী চৈব কচ্ছা চ কিশোরী যুবতী সত্য । অপ্রৌঢ়া চৈব প্রৌঢ়া ত্বং বৃদ্ধমাতা  
 বলপ্রদা ॥ ১২ ॥ য ইদং প্রপঠেন্নিত্যং দুর্গানামশতাষ্টকম্ । নাসাধ্যং বিঘ্নতে  
 দেবি ত্রিষু লোকেষু পার্কতি ॥ ১৩ ॥ ধনং ধাত্তং সুতং জায়াং হয়ং হস্তিনমেব  
 চ । চতুর্ভুগং তথা চান্তে লভেন্নুক্তিকং স্বাস্থতীম্ ॥ ১৪ ॥ কুমারীং পূজয়িত্বা ভু  
 ধ্যাত্বা দেবীং সুবেশ্বরীম্ । পূজয়েৎ পরীয়া ভক্ত্যা পঠেন্নামশতাষ্টকম্ ॥ ১৫ ॥ তস্ম  
 সিদ্ধির্ভবেদেবি সর্বৈঃ সুরবরৈরপি । রাজানো দাসতাং যাস্তি রাজ্যং শ্রিয়মবা-  
 প্তু য়াৎ ॥ ১৬ ॥ গোরোচনালক্তককঙ্কুসেন, সিন্দূরকপূর-মধুত্রয়েণ । বিলিখ্য যন্তং  
 বিমিনা বিধিজে, ভবেৎ সদা ধারয়তে পুরারিঃ ॥ ১৭ ॥ ভৌমাবস্থানিশাভাগে  
 চন্দ্রে শতভিধাং গতে । বিলিখ্য প্রপঠেৎ স্তোত্রং স ভবেৎ সম্পদাম্পদম্ ॥ ১৮ ॥

ইতি বিশ্বসারতন্ত্রে দুর্গাশতনামস্তোত্রং সমাপ্তম্ ॥

### দুর্গা-কবচ ।

ঈশ্বর উবাচ । শূণু দেবি প্রবক্ষ্যামি কবচং সর্বসিদ্ধিদম্ । পঠিত্বা ধার-  
 যিত্বা চ নবো মুচ্যেত সঙ্কটায়ং ॥ ১ ॥ অজ্ঞাত্বা কবচং দেবি দুর্গামন্ত্রঞ্চ যো জপেৎ ।  
 স নাপ্রোতি ফলং তস্ম পরে চ নরকং ব্রজেৎ ॥ ২ ॥ ইদং গুহ্যতমং দেবি কবচং  
 তব কথ্যতে । গোপনীয়ং প্রযত্নেন সাবধানাবধারণ ॥ ৩ ॥ উমা দেবী শিরঃ  
 পাতু ললাটং শূলধারিণী । চক্ষুযো খেচরী পাতু কর্ণৌচ দ্বারবাসিনী ॥ ৪ ॥  
 স্নগন্ধা নাসিকাং পাতু বদনং সর্বমাসিনী । জিহ্বাঞ্চ চণ্ডিকা পাতু গ্রীবাং  
 সৌভদ্রিকা তথা ॥ ৫ ॥ অশোকবাসিনী চেতো দ্বৌ বাহু বজ্রধারিণী । কঠং  
 পাতু মহাকালী ভগ্নমাতা স্তনদ্বয়ম্ ॥ ৬ ॥ হৃদয়ং ললিতা দেবী উদরং সিংহ-  
 বাহিনী । কটিং ভগবতী দেবী দাব্রু বিদ্যবাসিনী । মহাবলা চ জজ্ঞে হে  
 পাদৌ ভূতলবাসিনী ॥ ৭ ॥ এবং স্থিতাসি দেবি ত্বং ত্রৈলোক্যরক্ষণাঙ্গিকে ।  
 রক্ষ মাং সর্বগাত্রেষু দুর্গে দেবি নমোহস্ত তে ॥ ৮ ॥ ইত্যেতৎ কবচং দেবি  
 মহাবিদ্যাফলপ্রদম্ । যঃ পঠেৎ প্রাতরুথায় সর্বতীর্থফলং লভেৎ ॥ ৯ ॥ যো  
 জপেৎ কবচং দেহে তস্ম বিঘ্নো ন কুত্রচিৎ । ভূতপ্রেতপিশাচেভ্যো ভয়স্তস্ত  
 ন বিঘ্নতে ॥ ১০ ॥ রণে রাজকূলে বাদে সর্বত্র বিজয়ী ভবেৎ । সর্বত্র পূজা-  
 মাপ্নোতি দেবীপুঞ্জ ইব ক্রিভৌ ॥ ১১ ॥

ইতি কুঞ্জিকাতন্ত্রে দুর্গাকবচং সমাপ্তম্ ॥

## শ্রীরামনবমী-ব্রত ।

সা চ চৈত্রে শুক্লা নবমী রামস্ত জন্মতিথিঃ ॥

চৈত্রে মাসি নবম্যাস্ত জাতো রামঃ স্বয়ং হরিঃ ।

পুনর্কর্ষু ক্ষসংযুক্তা সা তিথিঃ সর্বকামদা ॥

চৈত্রমাসের শুক্লা নবমী শ্রীশ্রীরামচন্দ্রের জন্মতিথি । পুনর্কর্ষুনক্ষত্রযুক্ত এই তিথিতে ভগবান্ রামচন্দ্র জন্মগ্রহণ করিয়াছিলেন ;—অতএব এই নবমীতে শ্রীরামনবমী-ব্রত করিলে, ধর্ম-অর্থাদি লাভ ও অতীষ্ট সিদ্ধ হয় ।

চৈত্রে তু শুক্লা নবমী পুনর্কর্ষুযুতা যদি । সৈব মথ্যাহুযোগেন মহাপুণ্য-  
তমা ভবেৎ ॥ নবমী অষ্টমীবিদ্যা ত্যাজ্যা বিষ্ণুপরায়ণৈঃ । উপোষণং নবম্যাস্ত  
দশম্যামেব পারণম্ ॥ ইতি কালমাধবীয়ে ।

চৈত্রমাসের শুক্লা নবমীতে যদি পুনর্কর্ষুনক্ষত্রের যোগ হয়, তাহা হইলে সেই নবমীর মথ্যাহুকালে মহাপুণ্য প্রদান করে । বিষ্ণুপরায়ণ ব্যক্তিগণ অষ্টমীবিদ্যা নবমীতে উপবাসাদি করিবে না, অশুভা নবমীতে অর্থাৎ অষ্টমী-বিদ্যা নবমীতে পুনর্কর্ষুনক্ষত্রযোগ থাকিলেও তাহা পরিত্যাগ করিয়া নবমীতে উপবাস করিবে ।

দশম্যাদিপ্রবৃদ্ধিশেৎ ত্যাজ্যা বিদ্বৈব বৈষ্ণবৈঃ । তদন্তোষাস্ত সর্বেষাং ব্রতং  
তত্রৈব নিশ্চিতম্ ॥ দশম্যামেব শব্দেন দশমীঃ নৈব লজ্জয়েৎ । নিশ্চিতৈতাবৎ  
বিচারেণ নবমীব্রতমাচরেৎ ॥ ইতি রামার্চনচন্দ্রিকায়াম্ ।

দশম্যাদির বৃদ্ধি হইলে অষ্টমীবিদ্যা নবমী বৈষ্ণবেরা পরিত্যাগ করিবে । কিন্তু এই সময়ে সকল ব্রতিগণই দশমীতে পারণ করিবে । দশম্যামেব,— এই ‘এব’ পদ প্রয়োগ দ্বারা কদাচ দশমী লজ্জন করিবে না, ইহা স্পষ্টই প্রতীয়মান হয় । অতএব দশমীতে পারণ সম্ভব হইলে কেহই অষ্টমীবিদ্যা নবমীতে উপবাস করিবে না ।

পূজাপদ্ধতি।—স্বস্তিবাচনাদি করিয়া সঙ্কল্প করিবে । যথা,—

বিষ্ণুরোম্ তৎসদগ্ধ চৈত্রে মাসি শুক্রে পক্ষে নবম্যাস্তিথৌ অমুকগোত্রঃ  
শ্রীঅমুকদেবশর্মা শ্রীরামপ্রীতিকামঃ শ্রীরামনবমী-ব্রতমহং করিস্মৈ ।”

সঙ্কল্পস্বস্ত, সামান্তার্থ্য, আসনশুদ্ধি, ভূতশুদ্ধি ও ত্রাণাদি করিয়া, শ্রীরাম-  
চন্দ্রের ও সীতাদেবীর ধ্যান করিয়া ষোড়শোপচারে পূজা করিবে ।

রামের ধ্যান।—কোমলাঙ্গং বিশালাকমিজ্রনীলসমপ্রভম্ । পীতাম্বরধরং

ধ্যায়েৎ রামং সীতাসমম্বিতম্ ॥ দক্ষিণাংশে দশরথং পুত্রাবেক্ষণতৎপরম্ । পৃষ্ঠভো  
লক্ষণং দেবং সচ্ছত্রং কনকপ্রভম্ ॥ পার্শ্বে ভরত-শক্রয়ো তালবস্তকরাবুভৌ ॥  
অগ্রে ব্যগ্রং হনুমন্তং রামানুগ্রহকাঙ্ক্ষণম্ ॥

রামের প্রণাম ।—রামায় রামচন্দ্রায় রামভদ্রায় বেধসে ।

রঘুনাথায় নাথায় সীতায়ঃ পতয়ে নমঃ ॥

সীতার ধ্যান ।—নীলাস্ত্রোজ্জদলাতিরামনয়নাং নীলাম্বরালঙ্কতাং, গৌরাকীং  
শরদিন্দুসুন্দরমুখীং বিম্বেরদিধাধরাম্ । কারুণ্যামৃতবর্ধিনীং হরিহরব্রহ্মাদিভি-  
র্কান্দি তাং, ধ্যায়েৎ সর্বজনেপসিতার্থফলদাং রামপ্রিয়াং জানকীম্ ॥

সীতার প্রণাম ।—বন্দে রামহৃদস্তোত্র-প্রকাশং জনকাস্বজাম্ ।

সত্রিভর্গ-পরানন্দদায়িনীং ব্রহ্মরূপিণীম্ ॥

পরে “ওঁ দশরথায় নমঃ” বলিয়া দশরথের পূজা করিয়া প্রণাম করিবে ।

দশবধের প্রণাম—ভক্ত্যা বশীকৃতো যস্ত পুত্রহং ভগবান্ হরিঃ ।

বন্দে দশরথং বীরং তমমোধ্যাপতিং প্রভুম্ ॥

রামজননী কৌশল্যার—“ওঁ কৌশল্যায়ৈ নমঃ” বলিয়া পূজা করতঃ  
পুষ্পাঞ্জলি দিবে ।

• কৌশল্যার প্রণাম ।—রামস্ত জননী চাপি রামময়মিদং জগৎ ।

অতস্ত্বাং পূজ্যমিচ্ছামি লোকমাতর্নমোহস্ত তে ॥

“ভগবন্ রামচন্দ্র আনরণং তে পূজ্যামি” এই মন্ত্রে অম্বুজাগ্রহণ করিয়া  
আনরণপূজা করিবে । যথা এতে গন্ধপুষ্পে ওঁ রাম জুদয়ায় নমঃ, (এই  
ক্রমে) ওঁ রীং শিরসে স্বাহা, ওঁ রুং শিখায়ৈ বমট্, ওঁ রৈং কবচায় হুং, ওঁ  
রৌং নেত্রাভ্যাং নৌমট্, ওঁ রঃ অস্ত্রায় ফট্ ।

যথাশক্তি উপচারদ্বারা ভরত, লক্ষণ, শক্রয়, হনুমান, সুগ্রীব, বিভীষণ,  
অঙ্গদ, জাম্ববান্ এবং ধুম্র, জয়ন্ত, বিজয়, সুরাষ্ট্র, রাষ্ট্রবর্জন, অশোক, বর্ষপাল ও  
সুমন্ত্র ইঁহাদিগের পূজা করিবে ।

তদনন্তর পুনর্কশুনক্ষত্রযুক্ত নবমী তিথিতে কর্কটলগ্নে মধ্যাহ্নকালে নিখিল  
সাক্ষসকুলদমন জন্ত আবিভূত শ্রীশ্রীরামচন্দ্রের জন্ম চিন্তা করিয়া বাগ্ধ্বনি  
করিবে ।

তৎপরে শঙ্খে একটী ফল, অশোকপুষ্প, তুলসী এবং কুশ ও চন্দনাদি  
সংযুক্ত অর্ঘ্য রামচন্দ্রকে নিবেদন করিয়া দিবে । মন্ত্র,—

ওঁ দশাননবধার্থীর ধর্মসংস্থাপনায় চ । দানবানাং বিনাশায় দৈত্যানাং

নিধনায় চ ॥ পরিত্রাণায় সাধুনাং রামো জাতঃ স্বয়ং হরিঃ । গৃহাণার্থাং ময়া  
দত্তং ভ্রাতৃভিঃ সহিতো মম ॥

প্রতি প্রহরে পুষ্পাঞ্জলি দান করিবে এবং রামগীতাদি পাঠ ও মন্ত্রাদি জপ  
করিবে । পরদিবস কথা শ্রবণ, দক্ষিণা দান ও অচ্ছিদ্রাবধারণ করিয়া পারণ  
করিবে ।

ব্রত-কথা ।—পুরৈকদা সুধাসীনং ব্রহ্মাণং জগতাং পতিম্ । সহ-  
সাগত্য তত্রৈব সনকো বাক্যমব্রবীৎ ॥ সনক উবাচ । রাজা দশরথো নাম  
কৌশল্যা চ যশস্বিনী । কৰ্ম্মণা কেন তত্তস্ত পুত্রোহসৌ জগতাং পতিঃ ॥  
দুর্বাদলশ্চামবামো বিস্তার্য্য কথয়স্ব মে ॥ ব্রহ্মোবাচ । সাধু পৃষ্টং ত্বয়া বৎস  
জগতাং হিতকারকম্ ॥ পুবা রাজা দশরথঃ কৌশল্যা চ সমাহিতঃ । জজাপ  
মন্ত্রং দুর্গায়াঃ শিবস্ত চ বিশেষতঃ ॥ তয়োর্জ্জপেন তুষ্ঠেঃ সন্ শিবঃ প্রত্যক্ষতাং  
গতঃ । তং দৃষ্ট্বা তু তদা রাজা প্রত্যুবাচ কুতাজ্জলিঃ ॥ দেবদেব হুপুত্রোহহমতি  
হুঃখেন হুঃখিতঃ । চিরং বিচার্য্য মনসা শিবারণনতৎপর ॥ ইতি শ্রুত্বা মহা-  
দেবস্তমুবাচ দয়াপরঃ ॥ কুরু রাজন্ বংশযজ্ঞং ততস্তে জগতাং পতিঃ । রামনামা  
চ পুত্রোহসৌ কৌশল্যায়াং ভবিষ্ণতি ॥ ইত্যুক্ত্বা তং দেবদেবস্তত্রৈবাস্তরধীয়ত ।  
ইতি রুদ্রমুখাং শ্রুত্বা রাজা দশরথঃ সুধীঃ । ততশ্চক্রে বংশযজ্ঞং স্বদেব্যা সহ  
তৎপরঃ ॥ ততঃ কালে মহারাজী গৰ্ভং ধন্তে মনোহরম্ ॥ চৈত্রে মাসি সিতে  
পক্ষে নবম্যাং শোভনে দিনে । অতিপুণ্যে শুভে লগ্নে জাতো রামঃ স্বয়ং  
হরিঃ ॥ পুনর্কব্ধস্বক্ষসংযুক্তা সা তিথিঃ সর্ককামদা । ত্রীরামনবমী প্রোক্তা  
কোটিসূর্য্যগ্রহাধিকা ॥ তস্মিন্ দিনে মহাপুণ্যে রামমুদ্বিগ্ধ ভক্তিতঃ । উপোষ্য  
রামং সম্পূজ্য বিষ্ণুলোকে মহীয়তে ॥ যন্ত রামনবম্যাস্ত ভুঙ্ক্বে মর্ত্যে  
বিমুঢ়ধীঃ । কুন্তীপাকেষু ঘোরেষু পচতে নাত্র সংশয়ঃ ॥ কুর্য্যাদ্ভীরামনবম্যাং য  
উপোষণমতন্ত্রিতঃ । ন শেতে মাতৃজঠরে স্বয়ং রামো ভবেত্তু সঃ ॥ ত্রীরামনবমী  
নাম পুণ্যং পুণ্যতমব্রতম্ ॥ ইতি শ্রুত্বা সুসন্তুষ্টঃ সনকঃ পুনরব্রবীৎ । বিধিনা  
কেন কৰ্ত্তব্যং বদ মে কমলোদ্ভব ॥ ব্রহ্মোবাচ । ব্রত পূর্কদিনে স্নাত্বা সকৃচ্ছুক্ত্বা  
নিরামিষম্ । ত্যক্ত্বা চ ঘোষিচ্ছয়নং শরীত স্তম্বিলে কুশে ॥ ব্রাহ্মে মুহূর্ত্তে  
চোখায় কৃত্বা প্রাতঃ ক্রিয়াং ততঃ । প্রাতঃ স্নাত্বা শুচিভূত্বা সঙ্কল্পং বিধিবচ্চরেৎ ॥  
প্রতিমায়াং ঘটে বাপি পটে বা যন্ত্রতোহপি বা । শালগ্রামশিলায়াস্ত ভুলসী-  
দলকল্পিতা । পূজা ত্রীরামচন্দ্রস্ত কোটিকোটিকুণাধিকা ॥ কৌশল্যা পূজনীয়াদৌ  
রাজা চৈব ততঃ পরম্ । পূজয়েৎ পরম্না তন্ত্যা পরিবারান্ততঃ পরম্ ॥ ততো

গ্রহাংশ্চ দিকপালান্ গণেশাদীন প্রপূজয়েৎ । ততো মধ্যাহ্নে সূর্যে তজ্জন্ম  
 ভাবয়েদ্ভ্রতী ॥ উচ্চহ গ্রহপঞ্চকে সুরশরৌ সেন্দৌ নবম্যাস্তিধৌ, লগ্নে  
 কর্কটকে পুনর্ব্বসুদিনে মেঘং গতে পূর্বাণ । নির্দক্ষুং নিখিলাঃ পলাশসমিধো  
 মেধ্যাদযোধ্যারণেরাবিভূতমভূদপূর্ব্ববিভবং যৎকিঞ্চিদেকং মহঃ ॥ ততো  
 বাগ্গাদিকং কৃত্বা দগ্গাদর্ধ্যং বিশেষতঃ । মূলমস্ত্রেণ দগ্গাষে তক্ত্যা পুষ্পাঞ্জলি-  
 ত্রয়ম্ ॥ এবমষ্টসু যামেষু অষ্টথা পূজয়েদ্ভ্রতী । ইতিহাসকথাং শ্রুত্বা গীতনৃত্যে-  
 নিশাং নয়েৎ ॥ ততঃ পরদিনে প্রাতঃ স্নানং কৃত্বা বিধানতঃ । রামং দুর্বাদল-  
 শ্চামং তক্ত্যা শক্ত্যা প্রপূজয়েৎ ॥ দক্ষিণাং বিধিবদ্ধ্বা অচ্ছিন্নমবধারয়েৎ ।  
 ভোজয়িত্বা ততো বিপ্রান্ স্বয়ং পারণমাচরেৎ ॥ যস্মিদং শৃণুয়ান্নিত্যং পুণ্যাহে  
 চ বিশেষতঃ । বহুপুল্লী ধনাঢ্যশ্চ অন্তে ব্রহ্মত্বমাপুয়াৎ ॥ রাজহ্বারে মহাধোরে  
 সংগ্রামে শক্রসঙ্কটে । দুর্বাদলশ্চামরামস্তস্মৈ রক্ষাকরো ভবেৎ ॥ বক্যা পূজ-  
 বতী সাধ্বী পাত্চিভাতুসারিণী । সপত্নীদর্পদলনী সা ভবেন্নাত্র সংশয়ঃ ॥  
 ময়েতৎ কথিতং বৎস তব স্নেহাদ্ভ্রতোত্তমম্ ॥

ইতি শ্রীব্রহ্মসিনকসংবাদে শ্রীরামনবমীভ্রতকথা সমাপ্তা ।

## অথ দশমী ।

সা চ শুক্লৈকাদশীযুতা, কৃষ্ণা তু নবমীযুতা গ্রাহা ।

দশমী গুরুপক্ষে একাদশীযুক্তা এবং কৃষ্ণপক্ষে নবমীযুক্তা গ্রাহা ।

## দশহরা ।

গুরুপক্ষস্ত দশমী জ্যৈষ্ঠে মাসি দ্বিজোত্তম ।

হরতে দশ পাপানি তস্মাদশহরা স্মৃতা ॥—ব্রহ্মপুরাণে ।

জ্যৈষ্ঠমাসের গুরুপক্ষের দশমী দশবিধ পাপ হরণ করে বলিয়া ইহার নাম  
 দশহরা । দশহরাতে গঙ্গাস্নান করিলে দশবিধ পাপ বিনষ্ট হয় ।

জ্যৈষ্ঠে মাসি সিতে পক্ষে দশম্যাং হস্তযোগতঃ ।

দশজন্মাৎঘহা গঙ্গা দশপাপহরা স্মৃতা ॥

জ্যৈষ্ঠমাসের গুরুপক্ষীয়দশমীতে যদি হস্তানক্ষত্রের যোগ হয়, তবে সেই  
 দিনে গঙ্গাস্নান করিলে, দশজন্মার্জিত দশবিধ পাপ বিনষ্ট হয় । সেই জন্মই  
 ঐ তিথিকে দশহরা বলে ।



জ্যৈষ্ঠে মাসি সিতে পক্ষে দশম্যাং বুধহস্তয়োঃ ।

ব্যতীপাতে গরানন্দে কল্যাচন্দ্রে বুধে রবৌ ।

দশযোগে নরঃ স্নাত্তা সৰ্ব্বপাপৈঃ প্রমুচ্যতে ॥—স্কন্ধপুরাণে ।

জ্যৈষ্ঠমাস, শুক্রপক্ষ, দশমীতিথি, বুধবার, হস্তানক্ষত্র, ব্যতীপাত, গরকরণ, আনন্দযোগ, কল্যারামশিতে চন্দ্র ও রবরাশিতে সূর্য্য,—এই দশবিধ যোগের ঐক্য হইলে ঐদিনে গঙ্গাস্নানে সৰ্ব্ববিধ পাপ নষ্ট হয় । এই দিনে গঙ্গাতীরে গঙ্গাদেবীর স্বর্ণ, রৌপ্য বা মৃগ্মী প্রতীমা নির্মাণ করিয়া পূজা করিতে হয়, গৃহস্থগণ এই দিনে স্বভবনে অষ্টনাগের সহিত মনসাপূজা ও মনসাদেবীকে দশবিধ ফল দান করিবে । ( নাগপঞ্চমীতে মনসাদি পূজাপ্রকরণ দেখ । ২য় খণ্ড ২৩৭ পৃষ্ঠা ১৩ পঃ । )

**গঙ্গাস্নান-বিধি**—প্রথমতঃ আচমনপূৰ্ব্বক সঙ্কল্প করিবে । যথা—

বিষ্ণুরোম্ তৎসদগ্জ জ্যৈষ্ঠে মাসি শুক্রে পক্ষে দশম্যাস্তিথৌ অমুকগোত্রঃ  
শ্রীঅমুকদেবশর্মা ( অমুকগোত্রা শ্রীঅমুকী দেবী ) দশবিধপাপক্ষয়কামো  
( কামা বা ) গঙ্গায়ান্ন স্নানমহং করিষ্যে ।

হস্তানক্ষত্রযুক্ত দশমী হইলে “হস্তানক্ষত্রযুক্তদশম্যাস্তিথৌ” এবং “দশজন্মা-  
র্জিত দশবিধপাপক্ষয়কামঃ” পাঠ করিবে, এবং মঙ্গলবার যোগ হইলে  
“কুজবারাধিকরণক-হস্তানক্ষত্রযুক্তদশম্যাস্তিথৌ” দশবিধপাপক্ষয়-শতগুণবাক্তি  
মেধায়ুতজ্ঞপুণ্যপ্রাপ্তিকামঃ” ইহা বিশেষমাত্র :

অনন্তর একবার অবগাহন স্নান করিয়া, এই মন্ত্র পাঠ করিবে,—

ওঁ অদন্তানামুপাদানং হিংসা চৈবাবিধানতঃ । পরদারোপসেবা চ কাঙ্ক্ষিকং  
ত্রিবিধং স্মৃতম্ ॥ পারুলমনুতকৈব পৈশুন্মক্ষাপি সৰ্ব্বশঃ । অসুস্কৃতপ্রলাপশচ  
বাস্তয়ং স্মাচতুর্বিধম্ ॥ পরদ্রব্যেঘতিধ্যানং মনসানিষ্টচিন্তনম্ । বিতথাভিনিবে-  
শশচ ত্রিবিধং কৰ্ম মানসম্ ॥ এতানি দশ পাপানি \* প্রশমং যাস্ত জাহবি ।  
স্নাতস্ত মম তে দেবি জলে বিষ্ণুপদোস্তবে ॥ ওঁ বিষ্ণুপাদাৰ্ধাসম্ভূতে গঙ্গে ত্রিপথ-  
গামিনি । ধর্মদ্রবীতি বিখ্যাতে পাপং মে হর জাহবি ॥ শ্রদ্ধয়া ভক্তিসম্পন্নে  
শ্রীমাতর্দেবি জাহবি ॥ অমৃতেনাস্নুনা দেবি ভাগীরথি পুনীহি মাম্ ॥

অনন্তর স্তব পাঠ করিবে ।

\* দশবিধ পাতক কথা,—অদন্তবস্ত্র গ্রহণ, অবিধ আধিবধ এবং পরদারসেবা এই ত্রিবিধ  
কাঙ্ক্ষিক পাপ । নিষ্ঠ রত্নাধন, মিথ্যাকথন, পৈশুন্ম অর্থাৎ গুরু শ্রদ্ধতির নিষ্ঠ অর্থাৎপার্কসের  
অন্ত অপরের প্রতি দৌষারোপ ও অস্বভাব প্রলাপ এই চতুর্বিধ বাচনিক পাপ,—এবং পরদ্রব্য  
চিন্তা, মদে মদে অস্তের অনিষ্টকামনা ও মিথ্যাকৃত বস্ত্রতে অভিসিবেশ অর্থাৎ লাভার্ণ পুনঃ  
পুনঃ সঙ্কল্প এই ত্রিবিধ মানসিক পাপ ।

গঙ্গাস্তব ।

ওঁ মাতঃ শৈলসুতাসপত্নি বসুধাশৃঙ্খারহারাৱলি, স্বর্গারোহণবৈজয়ন্তি ভবতীং  
 ভাগীরথং প্রার্থয়ে । ত্বতীরে বসতস্বদম্বু পিবতস্তুত্বীচি মুৎপ্রেক্ষতস্বনাম  
 স্মরতস্বদর্পিতদৃশঃ স্ত্রান্মে শরীরব্যয়ঃ ॥ ১ ॥ ত্বতীরে তরুকেটিরাস্তুরগতো গন্ধে  
 বিহঙ্কো বরং, ত্বতীরে নরকাস্তকারিণি বরং মৎস্তোহথবা কচ্ছপঃ । নৈবান্তত্র  
 মদাক্সিন্দুরঘটাসংঘট্ণটারণৎ-কারত্ৰস্তসমস্তবৈরিবনিতালক্স্ততির্ভূপতিঃ ॥ ২ ॥  
 কাঠৈর্নিস্কুষিতং স্বভিঃ কবলিতং বীচীভিরান্দোলিতং স্রোতোভিস্চলিতং  
 তটাস্তমিলিতং গোমায়ুভিলুপ্তিতং । দিব্যস্নীকরচারুচামরমরুৎসংবীজ্যমানঃ  
 কদা, দ্রক্ষ্যেহহং পরমেশ্বরি ত্রিপথগে ভাগীরথি স্বং বপুঃ ॥ ৩ ॥ অভিনব-  
 বিষবল্লী পাদপদ্মস্ত বিষ্ণে মর্দনমথনমৌলেস্মালতীপুষ্পমালা । জয়তি জয়-  
 পতাকা কাপ্যসৌ মোক্ষলক্ষ্মা, ক্ষয়িতকলিকলক্ষা জাহুবী ন পুনাতু ॥ ৪ ॥  
 যন্ত্তালতমাল-শালমরলব্যালোলবল্লীলতাচ্ছনং সূর্য্যকরপ্রতাপরহিতং শঙ্কেন্দু-  
 কুন্দোজ্জলম্ । গন্ধর্কামরসিদ্ধিকল্পরবধুতুঙ্গস্তনাস্কালিতং, স্নানায় প্রতিবাসরং  
 ভবতু মে গাঙ্গং জলং নির্মলম্ ॥ ৫ ॥ গাঙ্গং বারি মনোহারি মুরারিচরণা-  
 চ্যুতম্ । ত্রিপুরারিশির্ষচারি পাপহারি পুনাতু মাম্ ॥ ৬ ॥ পাপাপহারি  
 হুরিতারি তরঙ্গধারি, দূরপ্র্যগরি গিরিরাজগুহাবিদারি । ঝঙ্কারকারি হরিপাদ-  
 রঞ্জোবিহারি, গাঙ্গং পুনাতুত্বদিনং শুভকারি বারি ॥ ৭ ॥ বরমিহ গঙ্গাতীরে  
 শরটঃ করটঃ কুশঃ শুনীতনয়ঃ । ন পুনর্দূরতরহঃ করিবরকোটাশ্বরো  
 নূপাতঃ ॥ ৮ ॥ গঙ্গাষ্টকং পঠতি যঃ প্রয়তঃ প্রেভাতে, বাস্মীকিনা বিরচিতং  
 শুভদং মনুষ্যঃ । প্রক্ষালা মোহত্র কলিকাম্বষপক্ষমাশ্র, মোক্ষং লভেৎ পততি  
 নৈব পুনর্ভবাকৌ ॥ ওঁ তৎ সৎ ।

ইতি বাস্মীকিনা বিরচিতং গঙ্গাষ্টকং স্তোত্রং সমাপ্তম্ ।

গঙ্গাপূজা ।

স্বস্তিবাচনাদি করিয়া সঙ্কল্প করিবে । যথা,—

বিষ্ণুরোম্ তৎসদস্ত অমুকে মাসি অমুকে পক্ষে অমুকতিথৌ অমুকগোত্রঃ  
 শ্রীঅমুকদেবশর্মা শ্রীমদগঙ্গাদেবীশ্রীতিকাব্যো গণপত্যাদিনানাদেবতাপূজাপূর্ব্বকং  
 গঙ্গাপূজনমবং করিস্যে ।

অনন্তর সংকল্পপূক্ত পাঠ করিয়া আশ্বিনভুক্তি, জলশুক্লাদি করিয়া বটস্থাপন, করতাস, অঙ্গতাস, গণেশাদিদেবতার পূজা, ধ্যানপাঠ, চক্ষুর্দান ও প্রাণপ্রতিষ্ঠা করিয়া যথাশক্তি নিয়োক্ত মন্ত্রে পূজা, হোম ও জপাদি করিবে। বলিদানের ব্যবস্থা থাকিলে, যথাবিধি বলিদান দিবে।

অনন্তর শান্তি, তিলক, দক্ষিণা, বৈষ্ণব্যসমাধান, অচ্ছিদ্রাবধারণ সমস্তই করিবে এবং বিসর্জনবিহিত মন্ত্রাদিতে বিসর্জন করিবে।

**গঙ্গার ধ্যান :—**সুরূপাং চারুনেত্রাঞ্চ চন্দ্রায়ুতসমপ্রতাম্। চামরৈ-  
বীজ্যমানাস্তু শ্বেতচ্ছত্রোপশোভিতাম্ ॥ সূপ্রসন্নাং সূ বদনাং করুণার্জুনজাস্তুরাম্।  
সুধাপ্লাবিতভূপৃষ্ঠামার্দগঙ্গাসুলেপনাম্ ॥ ত্রৈলোক্যনমিতাং গঙ্গাং বেদাদিভি-  
রভিহুতাম্। এতৎ পাণ্ডুং ওঁ গাং গঙ্গায়ৈ বিশ্বমুখ্যায়ৈ শিবামৃতায়ৈ শান্তি-  
প্রদায়িত্যৈ নারায়ণ্যৈ নমো নমঃ।

জপমন্ত্র ।—ওঁ গঙ্গায়ৈ শিবায়ৈ নারায়ণ্যৈ নমো নমঃ।

প্রণামমন্ত্র ।—সত্ত্বঃপাতকসংহন্ত্রী সত্ত্বোহুঃপবিনাশিনী।

সুখদা মোক্ষদা গঙ্গা গঙ্গৈব পরমা গতিঃ ॥

দশহরা গঙ্গাপূজায় নারায়ণ, মহেশ্বর, ব্রহ্মা, ভাস্কর, ভগীরথ, নাগরাজ, হিমালয় প্রভৃতির যথাশক্তি উপচারে পূজা করিবার ব্যবস্থা আছে।

## অপরাজিতা-পূজা।

আশ্বিনে গুরূপক্ষম্ দশম্যাং পূজয়েত্তথা।

একাদশ্যাং ন কুর্বীত পূজনঞ্চাপরাজিতাম্ ॥

আশ্বিনমাসের গুরূপক্ষের দশমীতে (বিজয়া দশমী) অপরাজিতাদেবীর পূজা করিবে। একাদশী যুক্ত দশমীতে পূজা করিবে না।

**অপরাজিতার ধ্যান ।—**ওঁ গুরুক্ষটিকসংকাশাং চন্দ্রকোটিসুশীতলাম্।  
বরদাভয়হস্তাঞ্চ গুরুবজ্রৈরলঙ্কিতাম্ ॥ নানান্তরণসংযুক্তাং চক্রবাকৈশ্চ বেষ্টিতাম্।  
এবং সঙ্কিস্তয়েদ্ধ্বী দেবীং তামপরাজিতাম্ ॥

সর্বমঙ্গলমঙ্গল্যে—মন্ত্রে প্রণাম করিবে।

## অথ একাদশী ।

সা চ পরযুতা গ্রাহা যুগ্মাৎ ।

যুগ্মাদরহেতু পরযুতা একাদশী গ্রাহা অর্থাৎ উভয়দিনে একাদশী প্রাপ্ত হইলে, যে দিন দ্বাদশীর সহিত যোগ হইবে, সেই দিনেই একাদশীর উপবাসাদি কার্য্য করিতে হইবে ।

গৃহস্থো ব্রহ্মচারী চ আহিতাগ্নিস্তথৈব চ ।

একাদশ্যাং ন ভূঞ্জীত পক্ষয়োকুভয়োরপি ॥—লিঙ্গপুরাণে ।

গৃহস্থ, ব্রহ্মচারী, সাগ্নিক ইহারা কেহই উভয় পক্ষের একাদশীতে ভোজন করিবে না ।

আদিত্যোহহানি সংক্রান্ত্যামনিতৈকাদশীদিনে ।

ব্যতীপাতে কৃতে শ্রাদ্ধে পূজী নোপনসেদ্ গৃহী ॥—ব্রহ্মপুরাণে ।

রবিবার সংক্রান্তি, কৃষ্ণপক্ষের একাদশী, ব্যতীপাত ও শ্রাদ্ধদিবসে পুত্রবান্ গৃহস্থ উপবাস করিবে না ।

### ব্যতীপাতযোগ ।

শ্রবণাশ্বিনীধনিষ্ঠার্জী-নাগদৈবত-মস্তকে ।

যত্নমা রবিবারে চ ব্যতীপাতঃ স উচ্যতে ॥

রবিবারে অমাবস্তা হইলে যদি তাহাতে শ্রবণা, অশ্বিনী, ধনিষ্ঠা, আর্জী, অশ্লেষা অথবা পুনর্বসু নক্ষত্রের যোগ হয়, তাহা হইলে ব্যতীপাতযোগ হইয়া থাকে ।

### উপবাসে প্রতিপ্রসব ।

শয়নীবোধনীমধ্যে যা কৃষ্ণৈকাদশী তিথিঃ ।

সৈবোপাস্তা গৃহস্থেন নাশ্চা কৃষ্ণা কদাচন ॥

শয়নৈকাদশী কৃষ্ণেতে বোধন পর্য্যন্ত, যে যে কৃষ্ণপক্ষীয় একাদশীতিথি, তাহাতেই গৃহস্থ উপবাস করিবে । অথ কৃষ্ণপক্ষের একাদশীতে কদাচ পুত্রবান্ গৃহী উপবাস করিবে না ।

বিধবাপক্ষে ।—বিধবা যা ভবেন্নারী ভূঞ্জীতৈকাদশীদিনে ।

তন্ত্ৰাস্ত সুরুতং নশ্চেদজ্ঞপহত্যা দিনে দিনে ॥—কাত্যায়নঃ ।

• যদি কোন বিধবা নারী একাদশীদিনে ভোজন করে, তাহা হইলে সেই

বিধবার পূর্নকৃত পুণ্য বিনাশ পায় এবং দিনে দিনে ক্রমহত্যাভাজিত পাপ হইয়া থাকে ।

বৈষ্ণবপক্ষে ।—শুক্রে বা যদি বা ক্রম্বে বিষ্ণুপূজনতৎপরঃ । একাদশ্যাং ন ভূঞ্জীত পক্ষয়োরুভয়োরপি ॥ যানি কানি চ পাপানি ব্রহ্মহত্যাদিকানি চ । অন্নমাশ্রিত্য তিষ্ঠন্তি সংপ্রাপ্তে হরিবাসরে ॥ অংস কেবলং ভুঙ্ক্তে যো ভুঙ্ক্তে হরিবাসবে । তদ্দিনে সৰ্বপাপানি বসন্ত্যন্নশ্রিতানি চ ।— ভবিষ্যপুরাণে ।

বিষ্ণুপূজাপরায়ণ ব্যক্তি শুক্র ক্রম্বে উভয় পক্ষের মধ্যে কোন একাদশীদিনে ভোজন করিবে না । ব্রহ্মহত্যা প্রভৃতি যে সকল পাপ আছে, একাদশীদিনে সেই সমুদয় পাপই অল্পকে আশ্রয় করিয়া থাকে । অতএব যে ব্যক্তি একাদশীর দিনে অন্ন ভোজন করে, সে কেবল পাপই ভোজন করিয়া থাকে ।

### একাদশী-ত্রত-কাল-ব্যবস্থা ।

পূর্ণাপেকাদশী ত্যাজ্যা দ্বিতীয়ং বর্ধতে যদি ।

দ্বাদশ্যাং পারণালাভে পূর্ণৈব পরিগৃহ্যতে ॥—স্মৃতিঃ ॥

যদি পূর্নদিনে ষষ্টিদশাঙ্ঘিকা একাদশী হয় এবং পরদিনেও কিছুকাল একাদশী থাকে, তাহা হইলে পূর্ণা—অর্থাৎ ষষ্টিদশাঙ্ঘিকা একাদশী পরিত্যাগ করিয়া পরদিনে উপবাস করিবে । আর যদি দ্বাদশীতে পারণযোগ্য কাল না থাকে, তাহা হইলে পূর্ণা একাদশী গ্রাহ্য হইবে ।

একাদশীমুপবসেৎ দ্বাদশীমথবা পুনঃ ।

বিমিশ্রাং বাপি কুর্কীত ন দশম্যা যুতাং ক্ৰতিং ॥—সৌরধর্মোক্তরে ।

যে দিনে সম্পূর্ণ একাদশী থাকে, সেই দিনে অথবা কেবল দ্বাদশীতে কিবা যে দিনে কিয়ৎকাল একাদশীর পরে দ্বাদশী হইয়াছে, সেই দিনে একাদশীর উপবাস করিবে, কদাচ দশমীযুক্ত একাদশীতে উপবাস করিবে না ।

দশম্যেকাদশী যত্র তত্র নোপবসেদ্বুধঃ ।

অপত্যানি বিনশ্চন্তি বিষ্ণুলোকং ন গচ্ছতি ॥—বশিষ্ঠঃ ॥

যে দিন দশমী ও একাদশীর যোগ হয়, সেই দিনে উপবাস করিবে না ; এইরূপ দশমীযুক্ত একাদশীতে উপবাস করিলে, তাহার অপত্য নষ্ট হয় এবং সে বিষ্ণুলোকগমনে বঞ্চিত হইয়া থাকে ।

অরুণোদয়বেলায়াং দশমীসংযুতা যদি ।

তত্রোপোস্ত্যা দ্বাদশী শ্রাদ্ধোদশান্ত পারণম্ ॥—কথং ।

যদি অরুণোদয়কালে দশমী ও একাদশীর যোগ হয় তবে দ্বাদশীতে উপবাস করিয়া ঐয়োদশীতে পারণ করিবে।

### একাদশীর পারণ ।

প্রাতঃস্নান হরিং পূজা উপবাস সমর্পয়েৎ ।

পারণস্ত ততঃ কুর্যাদব্রত সিদ্ধৌ হরিং স্মরন্ ॥—কাত্যায়নঃ ।

প্রাতঃস্নান করিয়া বিষ্ণুপূজা ও নামজপাদি করিয়া হরিকে উপবাস সমর্পণপূর্বক পুনরায় হরিস্মরণ করতঃ ব্রতসিদ্ধির নিমিত্ত পারণ করিবে । নিত্য-ক্রিয়া সমাধা করিয়া বিষ্ণু-পাদোদক বা একটু জল হাতে লইয়া নিম্নমন্ত্র পাঠপূর্বক পান করিবে ।

পারণ মন্ত্র ।—ওঁ অজ্ঞানতিমিরাক্ষশ্চ ব্রতেনানেন কেশব ।

প্রসীদ স্মৃথো নাথ জ্ঞানদৃষ্টি প্রদৌ ভব ॥

## অথ দ্বাদশী ।

সা চ একাদশীযুক্তা গ্রাহা যুগ্মাং ॥

একাদশীর সহিত দ্বাদশীর যুগ্মাদর আছে, অতএব একাদশীযুক্তা দ্বাদশীই গ্রাহা—অর্থাৎ উভয় দিনে দ্বাদশীর ক্রিয়াকাল প্রাপ্তি হইলে, যে দিনে একাদশীর সহিত যোগ হইবে, সেই দিনেই দ্বাদশীর কার্য্য করিতে হইবে ।

ক্লোত্রং মাংসং সুরাং তৈলং ব্যায়ামং ক্রোধমৈথুনে ।

পরান্নং কাংশু-তাম্বুলে লোভং নির্মাল্যলঙ্ঘনম্ ॥

দ্বাদশ্রাং দ্বাদশৈতানি বৈষ্ণবঃ পরিবর্জয়েৎ ॥—স্কন্দপুরাণে ।

একাদশীর পারণদিনে—অর্থাৎ দ্বাদশীতে মধু, মাংস, সুরা, তৈল, ব্যায়াম, ক্রোধ, মৈথুন, পরান্ন, কাংশুপাত্রে ভোজন, তাম্বুল, লোভ ও নির্মাল্যলঙ্ঘন এই দ্বাদশটী পরিত্যাগ করিবে ।

## পিপীতকীদ্বাদশী-ব্রত ।

বৈশাখে গুরুপক্ষে তু বৈষ্ণবী দ্বাদশী তিথিঃ ।

তস্তাং শীতলতোয়েন আপয়েৎ কেশবং শুচিঃ ॥—নারদীয়ে ।

বৈশাখমাসের শুক্লপক্ষীয় দ্বাদশীতিথিকে বৈষ্ণবীতিথি বলা যায়, এই তিথিতে শীতল জলদ্বারা নারায়ণকে স্নান করাইবে এবং বিষ্ণুর পূজাদি করিয়া বিধানানুসারে ব্রত করিবে ।

এই ব্রত শুক্লকালে আরম্ভ করিয়া চারি বৎসরে সমাপ্ত করিতে হয় । প্রথম বৎসরে ভোজ্যসম্বিত লবণসংযুক্ত শীতলজলপূর্ণ চারিটা . কুণ্ড দিতে হয় । দ্বিতীয় বৎসরে শর্করা ও দধিসংযুক্ত আটটা, তৃতীয় বর্ষে তিলের লাড়ুর সহিত দ্বাদশটা এবং চতুর্থবর্ষে ক্ষীরের লাড়ুর সহিত বোলটা কলসী দান করিতে হয় । চতুর্থ বৎসরেই ব্রতসমাপ্তির কাল ।

**পূজাবিধি ।**—স্বস্তিবাচনাদি করিয়া সঙ্কল্প করিবে ।

বিষ্ণুরাম্ তৎসদন্ত বৈশাখে মাসি শুক্রে পক্ষে দ্বাদশ্চান্তিগাবারভ্য অমুক-গোত্রঃ শ্রীঅমুকদেবশর্মা ( অমুকগোত্রা শ্রীঅমুকীদেবী বা ) শ্রীবিষ্ণুগীতিকামো ( কামা বা ) গণপত্যাদি নানাদেবতাপূজাপূর্বকং ভবিষ্যপুবাশোক্তপিপীতকী-দ্বাদশীব্রতমহং করিষ্যে । ( আরম্ভ ব্রত হইলে “তিথাবারভ্য” না বলিয়া “দ্বাদশ্চান্তির্ধৌ” বলিবে ) ।

পরে সঙ্কল্পস্বস্ত পাঠ করিয়া ব্রত গ্রহণের বার হইলে, হাতবোড় করিয়া পাঠ করিবে ;—

ইদং ব্রতং ময়া দেব গৃহীতং পুত্রতন্তব । নির্ঝিলাং সিদ্ধিমাশ্নোতু স্ব-প্রসাদাৎ সুরেশ্বর । গৃহীতেহস্মিন্ ব্রতে দেব যত্তপুর্ণে স্বহং ত্রিয়ে । পূর্ণং ভবতু তৎ সর্বং স্বং প্রসাদাৎ সুরেশ্বর ।

পরে সামান্তার্থ্য ও আসনশুদ্ধাদি করিয়া গণেশাদি দেবতার পূজাপূর্বক বিষ্ণুপূজা করিবে ।

**বিষ্ণু-ধ্যান ।**—বিষ্ণুং শারদচক্রকোটিন্দুশং শঙ্খং রথাক্ষং গদা-মস্তোজং দধতং সিতাজ্জনিলায়ং কান্ত্যা জগন্মোহনম্ । আবদ্ধাঙ্গদহারকুণ্ডল-মহামৌলিং সুরং-কঙ্কণং শ্রীবৎসাক্ষমুদারকৌন্তভধরং বন্দে মুনীন্দ্রেঃ স্তবম্ ॥

**পীঠপূজা ।**—এতে গন্ধপুষ্পে ও বাসুদেবার নমঃ । ( এইক্রমে ) সঙ্কর্ষণায়, প্রহ্লাদায়, অনিরুদ্ধায়, শান্তো, সরস্বতৌ, শ্রীমৈ, রতৌ, কেশবায়, নারায়ণায়, মাধবায়, গোবিন্দায়, বিষ্ণবে, মধুসূদনায়, ত্রিবিক্রমায়, শ্রীমাধবায়, দ্বীকেশায়, পদ্মনাভায়, দামোদরায়, ইন্দ্রাদিদিকপালেশ্যঃ, বজ্রাত্রেভ্যঃ ।

অনন্তর সভোজ্য জলপূর্ণ ঘট উৎসর্গ করিয়া কথাপ্রবণ ও দক্ষিণাস্ত করিয়া অঙ্ঘ্রিক্রাবধারণ করিবে ।

ব্রতকথা ।—শতানীক উবাচ । জলদানস্ত্র মহাশ্চাং যজ্ঞয়া কথিতং  
 পুরা । তদহং শ্রোতুমিচ্ছামি পিপীতককথাং শুভাম্ ॥ জীনারদ উবাচ । পুরা  
 সত্যযুগে বিপ্র পিপীতক ইতি স্মৃতঃ । স্বধর্ম্মমারভন্নিত্যং কালধর্ম্মমুপেঘিবান্ ॥  
 ততঃ কালেন কিয়তা মৃত্যুং প্রাপ্তোহথ স দ্বিজঃ । যমদূতৈঃ সমাগত্য নীয়মানো  
 দ্বিজোত্তমঃ ॥ দদৃশে বহুলান্ কিপ্রান্ মহানিরয়সংস্থিতান্ । অসিপত্রবনে  
 ঘোরে কুন্তীপাকে চ যান্ স্থিতান্ ॥ কৃতার্ভনাদাংস্তান্ দৃষ্ট্বা বিবাদ-  
 মগমদ্বিজঃ । ক্ষুৎপিপাসাকুলো ভূত্বা প্রেতরাজবশং গতঃ ॥ বক্রাম নগরং  
 সোহপি পিপাসাকুলিতেন্দ্রিয়ঃ । অথাপশুভ্যোকুস্তান্ যমদূতৈঃ স রক্ষিতঃ ॥  
 অশ্বখতরুমূলে চ জলকুস্তান্ স্মশীতলান্ । স্নগন্ধি শীতলং তোয়ং পুণ্যং  
 পিপ্পলসংযুতম্ ॥ দৃষ্ট্বা তৃষার্ত্তো বিপ্রেক্ষো যমস্ত কিক্করান্ জলম্ । পুনর্ষধাচে  
 বিপ্রেক্ষঃ কিক্করৈরভিত্তাডিভঃ ॥ যমদূত উবাচ । এতে কুস্তাঃ শীতলাশ্চ  
 বন্দ্রমালাসুশোভনাঃ । পুরঃ পশু নৃভির্দত্তা বাসিতা গন্ধচন্দনৈঃ ॥ রক্ষকা-  
 বহবঃ সস্তি কিক্করাঃ শস্ত্রপাণয়ঃ । তস্মাত্তোয়মিদং বিপ্র দুর্লভং ভুবনেষপি ॥  
 অকুত্বা তদব্রতং যস্মাৎ হুস্ত্রাপ্যং ভবতা জলম্ । ঋত্বা দূতস্ত তদ্বাক্যং  
 ভূষয়াকুলিতেন্দ্রিয়ঃ ॥ কিক্করেভ্যঃ পুনঃ প্রাহ দেহি দেহি জলং কিয়ৎ ।  
 প্রার্থনারঃ পুনস্তোয়ং যমদূতৈঃ স তাডিভঃ । ত্বাতুরঃ স বিপ্রেক্ষো নীতো  
 বৈবস্বতালয়ম্ ॥ যম উবাচ । মা রোদীর্বিপ্র তদব্রতং কা তে পীড়া হৃদি  
 স্থিতা । যধাচে স পুরস্তোয়ং তমূচে ধর্ম্মরাট পুনঃ ॥ বিপ্রস্ত বচনং ঋত্বা  
 পুনঃ পৃচ্ছতি সাদরম্ । পীড়াং তাং বদ মাং বিপ্র শরীরে চেতনাং কুরু ॥  
 বমস্ত বচনং ঋত্বা ব্রাহ্মণস্তুষিতস্তথা । যথা পথি চ যদৃষ্টং সর্ব্বং তস্মৈ স্তবেদয়ং ॥  
 ঋত্বা তদ্বচনং রাজা ব্রাহ্মণং প্রত্যভাষত । ত্বয়া তন্ন কৃতং পূর্ব্বং যেনেদং লভ্যতে  
 জলম্ ॥ যৎ কৃত্বা সূকৃতী মর্ত্ত্যো বিষ্ণুলোকং গতঃ পুরা । বৈষ্ণবং তদব্রতং  
 কৃত্বা ভূষয়া নৈব পীড়্যতে ॥ ব্রাহ্মণ উবাচ । ত্বয়ি প্রসন্নো ভগবন্ন কিঞ্চি-  
 দ্দুর্লভং মম । তস্মাত্তোয়প্রদানেন প্রাণরক্ষাং কুরুষ মে ॥ ইথং করুণং  
 ঋত্বা যমঃ প্রীতস্তমাহ বৈ । বৈষ্ণবং তদব্রতং বিপ্র কুরু গতা নিজালয়ম্ ॥  
 বিধানং শৃণু বিপ্রেক্ষ তব বক্ষ্যামি যত্ততঃ ॥ বৈশাধে গুরুপক্ষস্ত দ্বাদশী  
 বৈষ্ণবী তিথিঃ । তস্মাৎ শীতলতোয়ৈশ্চ স্নাপয়েৎ কেশবং শুচিঃ ॥ গন্ধমাল্যৈশ্চ  
 নৈবেদ্যধূপদীপৈস্তথোত্তমৈঃ ॥ ভোজ্যৈশ্চ বিবিধৈর্ভোজ্যৈশ্চ মনো-  
 রমৈঃ ॥ অশ্বখৈ বৈষ্ণবং মন্ত্রং নমস্কৃত্য পুনঃ পুনঃ । দশা দ্বিঘেভ্যো বিপ্রেক্ষ  
 কুস্তান্ ভোজ্যসমস্থিতান্ ॥ প্রথমে চতুরঃ কুস্তান্ দস্তান্নবশংস্থতান্ । দ্বিতীয়ে



দ্বষ্টকুস্তাংশ্চ শর্করাদধিসংযুতান্ ॥ তৃতীয়ে দ্বাদশান্ কুস্তান্ তিলমোদক-  
সংযুতান্ । চতুর্থে বোড়শান্ কুস্তান্ দুগ্ধমোদকসংযুতান্ ॥ ইধং সম্পূজা  
দেবেশং স্থিজেভ্যস্তদনস্তরম্ । কাঞ্চনং দক্ষিণাং দদ্যাদ্ দ্বিজায় ব্রতকারিণে ॥  
কৃতা চৈতদব্রতং শুক্লং লভেচ্চ বৈষ্ণবং পদং । যঃ করোতি ব্রতকৈতজ্জুগুপ্সা নৈব  
পীড়্যতে ॥ যমস্ত বচনং শ্রদ্ধা গৃহ্য মোহর্গনিজালয়ম্ । চকার দ্বাদশীং পুণ্যাং  
জগাম বৈষ্ণবং পদম্ ॥ নারদ উবাচ । পিপীতুকীতি বিখ্যাতা ততঃ সা  
দ্বাদশী ভূবি । তস্মাৎ পিপীতকী নাম দ্বাদশী স্মখমোক্শদা ॥ যঃ কুর্য্যচ্চ  
নরো ভক্ত্যা নারী বা ব্রতযুক্তমম্ । পুজ্যপোভ্রসমাযুক্তো ধনধাত্মসম্বিতঃ ॥  
সর্বপাপবিনির্মুক্তঃ প্রয়াতি পরমাং গতিম্ ॥

ইতি শ্রীভবিষ্যপুরাণে নারদশতানীকসংবাদে পিপীতকী-দ্বাদশী ব্রতকথা সমাপ্তা ।

## সন্তান-দ্বাদশী-ব্রত ।

প্রথমতঃ আচমন করিয়া স্বস্তিবাচনপূর্বক “সূর্য্যঃ সোমঃ” ইত্যাদি মন্ত্র  
পাঠ করিয়া সঙ্কল্প করিবে । যথা,—

বিষ্ণুরোম্ তৎসদগ্ন মাষে মাসি শুক্রে পক্ষে দ্বাদশ্চাস্তিথৌ অমুকগোত্রা  
শ্রীঅমুকী দেবী ( আরম্ভের বৎসর হইলে—“অগ্নারভ্য বর্ষমেকং যাবৎ  
প্রতিমাসীয়শুক্লদ্বাদশ্যাং গণপত্যা দিনানাং দেবতাপূজাপলৈকপরিমিতঘৃতকরণক-  
বাসুদেববন্দন-পলৈকপরিমিত-ঘৃতকরণক--বাসুদেব-সম্প্রদানক--দীপদান-ব্রাহ্মণ-  
সম্প্রদানকপলৈকপরিমিত-ঘৃতদান-বাসুদেব-পূজাপূর্বকং” বলিতে হইবে )  
সুদুর্ভাগসন্ততিলাভ-সৌভাগ্যরূপ—সম্পত্তিচন্দ্রার্কাবধিস্বর্গলোকমহিতত্ত্ব—দেবেন্দ্র-  
শচ্যাদি-সমস্ত--ভর্ষুদেহ-স্থিতাক্ষয়-বসুলোকগমন--সপ্তদ্বীপপতি--পদ্মীতলাভপূর্বক-  
বিষ্ণুলোকগমনকামামংস্তপুরাণোক্তসন্তানদ্বাদশী-ব্রতমহং করিষ্যে ।

পরে যুক্ত পাঠপূর্বক কৃতাজলি হইয়া প্রার্থনা করিবে । ( ইদং ব্রত-  
মিত্যাदि ২২৫ পৃঃ ৩ পঃ দেখ । )

“ওঁ বাসুদেবং জগন্নাথং ভাস্করাতং চতুর্ভুজম্ ।

প্রসন্নবদনং শাস্ত্রং সর্বাভীষ্টফল প্রদম্ ॥

শঙ্খচক্রগদাপন্নধারিণং বরদং বিভূম্ ।

পীতাধরপরীধানং শ্বেরাস্ত্রং পরিচিস্তয়েৎ ॥”

এই ধ্যান করিয়া নিজের মস্তকে পুষ্প দিয়া মানসোপচারে পূজা  
করিয়া পুনরায় ধ্যান করিয়া আবাহন করিবে ।

পরে রজতপ্রতিমাকে একপল পরিমিত ঘৃতদ্বারা—

“ওঁ দেবং সনাতনং বিষ্ণুমনস্তমপরাঙ্কিতম্ ।

বরদং সৰ্বভূতানাং ঘৃতেন আপয়াম্যহম্ ॥”

এই মন্ত্রে স্নান করাইবে। অভাবে শালগ্রামকে উক্ত মন্ত্র পাঠ করিয়া স্নান করাইবে। পরে ধৌত শুক্ল বস্ত্র দ্বারা জল মুছিয়া দিবে।

অনন্তর “এতৎ পাণ্ডং ওঁ নমো ভগবতে বাসুদেবায় নমঃ” এইক্রমে ঘোড়শোপচারদ্বারা অভাবে দশোপচারদ্বারা পূজা করিবে।

পবে প্রণাম করিয়া ঘৃতপ্রদীপ উৎসর্গ করিবে।—“ওঁ ঘৃতপ্রদীপায় নমঃ, এতৎ সম্প্রদানায় ওঁ বাসুদেবায় নমঃ” এই বলিয়া গন্ধপুষ্পদ্বারা পূজা করিয়া “ওঁ নিকীর্ণদোষরহিতং ঘৃতেনার্চিতমুত্তমম্ । প্রদীপস্তে প্রাঞ্চামি প্রসীদ পুরুষোত্তম । এষ পৈলকপরিমিত ঘৃতপ্রদীপঃ ওঁ বাসুদেবায় নমঃ” বলিয়া উৎসর্গ করিবে।

পরে বাসুদেবের ষড়ঙ্গ পূজা করিয়া লক্ষ্মীকে ধ্যানপূর্বক পূজা করিবে। তারপর সরস্বতীকে ধ্যান করিয়া আশ্বত্থপূর্বক পাণ্ডাদিদ্বারা পূজা করিবে।

পরে গরুড়াসনকে পূজা করিয়া ব্রাহ্মণকে পলপরিমিত ঘৃতদান করিবে— প্রথমতঃ অর্চনা করিয়া “অথৈত্যাতি—অমুকগোত্রঃ শ্রীঅমুকদেবশর্মা বাসু-দেবশ্রীতিকামঃ সন্তান-দ্বাদশী-ব্রতাদীভূতমেতৎ পৈলকপরিমিতঘৃতং শ্রীবিষ্ণু দৈবতমর্চিতং ব্রাহ্মণায়াহং সম্প্রদদে ।”

পরে ব্রাহ্মণের হস্তে তিল কুশ ও জল দিয়া “ওঁ বিষ্ণো কমলপত্রাক্ষ বসুধ্বং পুরুষো দ্বিজঃ । ঘৃতমেতন্ময়া দত্তং গৃহীত্বা তোষমাগুহি ॥” এই মন্ত্র পাঠ করিবে।

পরে ভোজ্যোৎসর্গ করিয়া কথাশ্রবণান্তে দক্ষিণা দিবে। অত্যাশ্র মাসেও এইরূপ ব্রত করিবে।

**ব্রত-কথা ।**—কশ্যপঞ্চ মুনিং প্রাপ্য মহর্ষিং বেদপারগম্ । ক্রতাঞ্জলি-পূচা ভক্ত্যা দিতিকীাক্যমথাব্রবীৎ ॥ দিতিক্রবাচ । ব্রতেন কেন দেবেশ সন্ততির্জায়তে স্থিরা । অবধ্যা চ পরেবাশ্ত তন্মযাচক্ষ সুব্রত ॥ কশ্যপ উবাচ । সন্তানদ্বাদশী নাম ব্রতং পরমহৃৎশ্রুতম্ । তস্ম কবণমাত্রেণ সন্ততির্জায়তে স্থিরা ॥ দেবদানবযক্ষাণাং গন্ধর্বাণাং মহৌজসাম্ । অবধ্যা চ ভবেদেবি সত্যং সত্যং বদাম্যহম্ ॥ দিতিক্রবাচ । বিধানং কীদৃশং তস্ম কিং দানং কশ্য পূজনম্ । কিয়ৎ কালঞ্চ কর্তব্যং যথাবদ্বক্তুমর্হসি ॥ কশ্যপ উবাচ । আরভ্য মাঘমাসস্ত দ্বাদশীং শুক্লপক্ষিকাম্ । মাসি মাসি সিতে পক্ষে দ্বাদশ্রাং বৈ দিতে হরেঃ ।

নৈবেদ্যং পায়সং রম্যং কলপুষ্পং স্নশোভনম্ । গন্ধপুষ্পং ধূপদীপৌ উপবীতঞ্চ  
 বস্ত্রকম্ ॥ পলৈকেন ঘৃতেনৈব স্নাপয়েৎ কেশবং প্রভুং । ত্রাস্কণায় পলং  
 দেয়ং পলৈর্দীপং স্নশোভনম্ ॥ ভোজ্যং সদক্ষিণং দক্ষাদ্বিজায় প্রীতিহেতবে ॥  
 অনেন বিধিনা নারী যা করোতি পতিব্রতা । ব্রতানাঞ্চ ব্রতকৈতদ্ ব্রতশ্চা-  
 স্ত্রাক্ষিকং শুভম্ ॥ সন্ততির্জায়তে তস্তা দেবানামপি দুর্লভা । সৌভাগ্যরূপ-  
 সম্পত্তির্ভবত্যেব ন সংশয় ॥ চন্দ্রার্কৌ মেদিনীং যাবৎ স্বর্গলোকে মহীয়তে ।  
 ততো দিতির্জৈবমাতা চকার ব্রতমুত্তমম্ । প্রণম্য পুণ্ডরীকাকং শোকপীড়া-  
 বিনাশনম্ ॥ প্রসন্নো ভগবান্ দেবো বাসুদেবো জগৎপতিঃ । উবাচ তাং দিতে  
 দেবি গর্ভং ধারয় চোত্তমম্ ॥ অক্ষয়ী সন্ততিদেবি ভবিষ্যতি তবোদরে ॥  
 দিতিরুবাচ । যদি তুষ্টৌহসি দেবেশ অবধো মম পুত্রকঃ । দেবানাং দানবা-  
 নাঞ্চ প্রসাদাদস্ত মে নিভো ॥ ভগবানুবাচ । মাহাত্ম্যাচ্চ ব্রতশ্চাস্ত্র ভবভাবং  
 বরাননে । অক্ষয়ঞ্চ বসোলৌকং প্রাপ্নাসে যৎপ্রসাদভঃ ॥ এয বায়ুর্মহা-  
 ভাগে তব গর্ভে ভবিষ্যতি । শুচিভূত্বা বরারোহে যত্রাদেবাস্ত্র ধারণম্ ।  
 করিষ্যস্বাদেবে দেবি নাত্র কার্য্য বিচারণা ॥ ততো দিতির্মহাদেবি বায়ুং  
 গর্ভে চ সন্দর্শো । কুচাগ্রং শ্রামলং তস্তা ধ্রিয়তে চানিলে তথা ॥ অথেন্দ্রো  
 দেবদেবেশ্চিস্তাবিষ্টো মহানভূৎ । সমীরণবরং দৃষ্ট্বা বীরঞ্চ দিতিগর্ভগম্ ॥  
 কেনোপায়েন গর্ভশ্চ নাশনং ক্রিয়তেহুপুনা । অত্রথা পদবীমেব মামকীং  
 বাস্তুতি ধ্রুবম্ ॥ ততো দিতির্মহাদেবী বিনা পাদস্ত্র খাবনম্ । কুন্ডা সুপ্ত্বা চ  
 শয্যায়াং নিদ্রাবিষ্টা বভূব সা ॥ ছিদ্রানুসারী দেবেশো গর্ভং তস্তাঃ প্রবিষ্ট  
 বৈ । সপ্ত খণ্ডাংশ্চ তং গর্ভং চকার পবিনা তদা ॥ ছেদবেদনয়া গর্ভো রুবোদৈব  
 পুনঃ পুনঃ ॥ তেনৈবাস্মিননা সোহপি প্রত্যেকং সপ্তপণ্ডশঃ । কুন্ডাপি দেব-  
 রাজোহর্সৌ জগাম ভবনং স্বকম্ ॥ মাহাত্ম্যানাস্ত্র গর্ভোহপি খণ্ডখণ্ডীকৃতো-  
 হপি চ । পঞ্চাশদ্বায়বো ভূতা একোনা বজ্রপাণিনা ॥ এবং যা কুরুতে নারী  
 ব্রতানাং ব্রতমুত্তমম্ । সন্ততির্বিহতা তস্তা ন ভবেত্ত্ কদাচন ॥ স্তীব  
 পুরুহুতস্ত্র রতীব মদনস্ত্র চ । বিকোশ্চাপি যথা লক্ষ্মীর্হরস্ত্র পার্শ্বতী বধা ॥  
 ভর্তৃরক্ষস্থিতা সাধ্বী বিষ্ণুলোকমবাপ্নুয়াৎ । মাসি মাসি সিতে পক্ষে সন্তান-  
 দ্বাদশী শুভা ॥ তস্তাং পূজা হরেঃ কার্য্যা বিধিনানেন সূত্রতে । সপ্তদ্বীপপতে:  
 পত্নী ভবিষ্যতি ন সংশয়ঃ ॥

ইতি মৎস্যপুরাণে বায়োরূৎপত্তিনামক-সন্তানদ্বাদশীব্রতকথা সমাপ্তা ।

## শয়ন-পার্শ্বপরিবর্তন-উত্থান ।

শেতে বিষ্ণুঃ সদাষাঢ়ে ভাদ্রে চ পরিবর্ত্ততে ।

কার্ত্তিকে পরিবুধ্যত শুরুপক্ষে হরেদ্দিনে ॥—ইতি মৎস্তপুরাণীয়ে ।

আষাঢ়মাসের শুক্লা দ্বাদশীতে বিষ্ণু শয়ন করেন, ভাদ্রমাসের শুক্লা দ্বাদশীতে হরির পার্শ্বপরিবর্তন এবং কার্ত্তিকমাসের শুরুপক্ষের দ্বাদশীতে বিষ্ণুর উত্থান হয় ।

নিশি স্বাপো দিবোত্থানং সন্ধ্যায়াং পরিবর্ত্তনম্ ॥ ইতি ভবিষ্যপুরাণম্ ।

নিশিতে শয়ন, দিবাতে উত্থান এবং সন্ধ্যাকালে বিষ্ণুর পার্শ্বপরিবর্তন করিবে ।

## শয়নযাত্রা ।

স্তুতিবাচন করিয়া সঙ্কল্প করিবে,—“অষ্টোত্যাди আষাঢ়ে মাসি শুরু পক্ষে দ্বাদশ্যাস্তিথৌ অমুকগোত্রঃ শ্রীঅমুকদেবশর্মা চতুর্কর্গকল-প্রাপ্তিকামঃ শয়ন-যাত্রামহং করিষ্যে ।”

সংকল্প সূক্ত পাঠ করিয়া, গণেশাদি দেবতাব পূজাপূর্বক একশত পলপরি-মিত পঞ্চামৃত গ্রহণ করতঃ পঞ্চামৃত শোধনের মন্ত্র পাঠ করিয়া তদ্বারা দেব-তাকে স্নান করাইবে । তৎপরে কুতাঞ্জলি হইয়া পাঠ করিবে—“ওঁ এছোহি ভগবন্ দেব সর্বলোকৈকজীবন । স্নানার্থং চতুবো মাসান্ গৃহাণ কল্পয়ামি বৈ ।” এই বলিয়া প্রার্থনা করিবে ।

তৎপরে “ওঁ নারায়ণায় নমঃ, ওঁ পশুস্ত মেঘান্তপি মেঘস্তামং ছাপাগতং সিচ্যমানাং মহীমিমাং । নিদ্রাং ভগবান্ গৃহাতু লোকনাথ বর্ষাশ্বিমং পশুতু মেঘবৃন্দম্ ।” এই মন্ত্রে জলধারা দ্বারা দেবতাকে স্নান করাইয়া শোতবাস দ্বারা মুছিয়া আসনে সংস্থাপনপূর্বক অঙ্গত্বাস করত্বাস ধ্যান পাঠপূর্বক যথাসক্তি উপচার দ্বারা দেবতার পূজা করিয়া জপ, প্রদক্ষিণ, স্তবপাঠ ও প্রণাম করিবে । অনন্তর লক্ষ্মী, সরস্বতী ও ইন্দ্রের পূজা করিয়া নিম্নলিখিত দেবতা-দিগকে পঞ্চোপচারে পূজা করিবে । যথা,—

ধর্ম্মায় নমঃ । অধর্ম্মায় নমঃ । জ্ঞানায় নমঃ । অজ্ঞানায় নমঃ । ইন্দ্রায়  
মঃ । গজায়ৈ নমঃ । ধমুনায়ে নমঃ । সরস্বতয়ে নমঃ । ঐশ্বর্যায় নমঃ ।

বাস্তুপুরুষায় নমঃ । অনস্তায় নমঃ । বরুণায় নমঃ । সর্কেষ্যো দেবেভ্যো  
নমঃ । সর্কেষ্যো দেবীভ্যো নমঃ । অতঃপর ভোগান্নাদি নিবেদন করিয়া  
দেবে ।

পুনরায় বধাশক্তি জপ করিয়া “গৃহ্মাতি” মন্ত্রে জপ সমর্পণ করতঃ তিনবার  
পুষ্পাঞ্জলি দিয়া নিম্নমন্ত্র পাঠ করিয়া দেবতাকে উৎকৃষ্ট শয্যা রচনা করিয়া  
তাহাকে বামপার্শ্বে শয়ন করাইবে । যে বিগ্রহ শয়ন করান যায় না, সেখানে  
কেবল মন্ত্রপাঠ করিয়া মনে মনে শয়নের কল্পনা করিবে ।

মন্ত্রবধা,—ওঁ ত্বয়ি স্মৃপ্তে জগন্নাথ জগৎসুপ্তং ভবেদিদম্ ।

বিবুদ্ধে ত্বয়ি বুধ্যোত জগৎ সর্কং চরাচরম্ ॥

অনস্তব দক্ষিণাস্ত কবিয়া অচ্ছিদ্রাবধারণ করিবে ।

## পার্শ্বপরিবর্তন ।

শ্রবণানক্ষত্রযুক্ত ভাদ্রমাসের দ্বাদশীর সন্ধ্যার সময় শ্রীহরির পার্শ্বপরি-  
বর্তন করাইতে হয় । তদভাবে একাদশী, ত্রয়োদশী, চতুর্দশী, পূর্ণিমাত্তে  
শ্রবণার মধ্যপাদ যোগে পার্শ্বপরিবর্তন হইয়া থাকে । তদভাবে কেবল দ্বাদশীর  
সন্ধ্যার সময় হয় ।

সন্ধ্যার সময় স্বস্তিবাচনাদি করিয়া গণেশাদি দেবতাকে পূজা করতঃ  
শ্রীনারায়ণ মূর্তিকে জলাশয় সমীপে লইয়া গিয়া বধাসম্বল উপচারাদি দ্বারা পূজা  
করিবে । স্থানবিশেষে পাঁচুলাচার-বিশেষে গৃহেও পূজা হইয়া থাকে ।

পূজান্তে জপাদি করিয়া নিম্ন মন্ত্র পাঠপূর্বক দেবতাকে পুষ্পাঞ্জলি দিবে ।  
বধা—ওঁ নাসুদেব জগন্নাথ প্রাপ্তেয়ং দ্বাদশী তব । পার্শ্বেন পরিবর্তন্ত্ব সুখং  
স্বপিহি মাধব ॥ ওঁ ত্বয়ি স্মৃপ্তে জগন্নাথ জগৎ সুপ্তং ভবেদিদম্ । বিবুদ্ধে ত্বয়ি  
বুধ্যোত জগৎ সর্কং চরাচরম্ ॥

তৎপরে লক্ষ্মী ও সরস্বতীর পূজা করিয়া নিম্ন মন্ত্র পাঠপূর্বক দেবতাকে  
শয়ন করাইবে । মন্ত্র বধা—

“ওঁ দেবদেব জগন্নাথ যোগিগম্যা নিরঞ্জন ।

কটদানং কুরুষাণ্ড মাসি ভাদ্রপদে শুভে ॥”

অনন্তর নাম সংকীৰ্ত্তন করিয়া দেবতাকে মন্দিরে আনয়ন, দক্ষিণা দান প্রভৃতি করিবে ।

## উখানযাত্রা

বা

ভগবৎ-প্রবোধন-বিধি ।

কার্ত্তিকমাসের শুরুপক্ষীয়া একাদশীই উখান একাদশী । ঐ একাদশীর পরবর্ত্তী দ্বাদশী তিথি রেবতী নক্ষত্রের অন্ত্যপাদযুক্ত হইলে দিবাভাগে উক্ত দ্বাদশীতে বিষ্ণুর উখান হইবে । রেবতী নক্ষত্রের অন্ত্যপাদযোগ রাত্রিকালে ঘটিলে, দিনের তৃতীয়ভাগে অপরাহ্নে রেবতীযুক্ত দ্বাদশীতে উখান যাত্রা হইবে । দ্বাদশী দিনে রেবতী নক্ষত্র প্রাপ্ত না হইলে একাদশী হইতে পূর্ণিমার মধ্যে যে কোন তিথি রেবতী নক্ষত্রের অন্ত্যপাদযুক্ত হইবে ; তাহাতেই উখানকৃত্য হইবে । আব ঐ তিথিব মধ্যে কোন তিথিই যদি রেবতীযুক্ত না হয়, তবে দ্বাদশীর সন্ধ্যাকালে উখান ক্রিয়া সম্পন্ন করিবে ।

দেববিগ্রহকেও জলাশয় সমীপে লইয়া গিয়া, প্রথমে স্বস্তিবাচনাদি করিয়া সঙ্কর করিবে । “অন্তেত্যাদি—কার্ত্তিকে মাসি শুক্রে পক্ষে দ্বাদশ্যান্তির্থে অমুকগোত্রঃ শ্রীঅমুকদেবশর্মা চতুর্কর্গফলপ্রাপ্তি-কামঃ ভগবৎপ্রবোধনমহং করিষ্যে ॥”

সূক্তাদি পাঠ করিয়া, আসনশুদ্ধ্যাদি করিয়া, গণেশাদি দেবভাগণের পূজা করিয়া অকৃত্যাস, করতাস ও ভূতশুদ্ধ্যাদি করিয়া দেবতাকে পুষ্পাঞ্জলি দিয়া প্রবোধনার্থ কৃত্যঞ্জলি হইয়া পাঠ করিবে,—ওঁ ব্রহ্মেক্সরুজ্রাশ্বি-কুবেরস্বর্ষা-সোমাদিভির্কন্দিতপাদপদ্ম । বুধ্যস্ব দেবেশ জগন্নিবাস, মন্ত্র-প্রভাবেণ সুধেন দেব ॥ ইয়ন্ত্ব দ্বাদশী দেব প্রবোধার্থন্ত্ব নিশ্চিতা । ভয়েব সর্বলোকানাং হিতার্থং শেষশায়িনা ॥ উত্তিষ্ঠোত্তিষ্ঠ গোবিন্দ ত্যজ নিদ্রাং জগৎপতে । স্বয়ি স্তপ্তে জগৎ স্তপ্তমুখিতে চোখিতং জগৎ ॥ গতা মেঘা বিরট্চেব নির্মলং নির্মলা দিশঃ । শারদানি চ পুষ্পানি গৃহাণ মম কেশব ॥ স্বয়ি স্তপ্তে জগন্নাথ জগৎ স্তপ্তং ভবেদিনম্ । উখিতে চেষ্টতে সর্বমুত্তিষ্ঠোত্তিষ্ঠ মাধব ॥ (বরাহ পুরাণোক্ত) মহেঞ্জ ক্রত্রেয়ভিন্ময়মানো ভবানুবির্কন্দিতবন্দনীয়ঃ । প্রোপ্তা তে হংকিল কোয়ুনাখ্যা,

জাগৃষ জাগৃষ চ লোকনাথ ॥ মেঘা গতা নিৰ্ম্মলপূৰ্ণচন্দ্রঃ শারতপূৰ্ণাণি চ  
লোকনাথ । অহং দদানীতি চ পুণ্যহেতোৰ্জাগৃষ জাগৃষ চ লোকনাথ ॥—পরে  
“ইদং বিষ্ণু”—ইত্যাদি মন্ত্ৰপাঠ করিয়া—“ওঁ যোহসাবদজবৰুণো ভগবান্ বিবৃদ্ধ-  
প্ৰেমান্বিতেন নয়নাস্বরুহং বিজ্জ্বন্তু । উখায় বিশ্ববিজয়ায় চ নো বিবাদং, মধ্বা  
গিরাপনয়তাং পুরুষঃ পুরাণঃ ॥”

অনন্তর ধ্যান পাঠপূৰ্ব্বক যথাশক্তি উপচাৰে পূজা করিয়া জপাদি করিবে ।  
তদনন্তর প্ৰণাম করিয়া লক্ষ্মী ও সরস্বতীর পূজা করতঃ দক্ষিণাস্ত ও অচ্ছিদ্রাব-  
ধারণ করিবে ।

পরে সংকীৰ্ত্তনাদি করিয়া দেবতাকে গৃহে লইবে ।

## শ্রবণ-দ্বাদশী ।

সা ভাদ্ৰশুক্লদ্বাদশ্যামেব ভবতি । দ্বাদশী শ্রবণোপেতা সৰ্ব্বপাপহরা  
তিথিঃ ॥ বুধবারসমায়ুক্তা ততঃ শতগুণা ভবেৎ । তামুপোস্ত্য সমাপ্নোতি  
দ্বাদশদ্বাদশীফলম্ ॥—ইতি ভবিষ্যপুৰাণম্ ।

ভাদ্ৰমাসের শুক্লপক্ষের দ্বাদশীতে শ্রবণানক্ৰম যুক্ত হইলে, তাকে শ্রবণ  
দ্বাদশী বা বিজয়া দ্বাদশী কহে । ইহাতে উপবাস, বিষ্ণুপূজা প্ৰভৃতি করিলে  
অক্ষয় পুণ্য হয় । বুধবার সমায়ুক্ত হইলে সমধিক ফলদায়িনী হইয়া থাকে ।

## অখণ্ডা-দ্বাদশী ।

সা চ অগ্রহায়ণশুক্লা দ্বাদশী ।—

অগ্রহায়ণমাসের শুক্লা দ্বাদশীকে অখণ্ডাদ্বাদশী বলে । এই দিনে উপবাস  
করিয়া বিষ্ণুপূজা করিলে বিষ্ণুপদ লাভ হইয়া থাকে ।

স্বস্তিবাচনাদি করিয়া সঙ্কল্প করিবে । যথা—

বিষ্ণুরোম্ তৎসদন্ত মার্গশীৰ্ষে মসি শুক্রে পক্ষে দ্বাদশ্যান্তির্থে অমুকগোত্ৰঃ  
শ্ৰীঅমুকদেবশৰ্মা বিষ্ণুপদপ্ৰাপ্তিকামোহখণ্ডদ্বাদশ্যাং বিষ্ণুং পূজয়িষ্যে ।

পরে পঞ্চগব্যশোধনমন্ত্ৰে পঞ্চগব্য শোধন করিয়া,—“সহস্রশীৰ্ষা পুরুষঃ”

মন্ত্রে বিষ্ণুকে স্নান করাইয়া যথাশক্তি উপচারে পূজা করিবে । অনন্তর যব ও ধাতুপূর্ণ পাত্র বিষ্ণুকে নিবেদন করিয়া দিয়া এই মন্ত্র পাঠ করিবে—

ওঁ সপ্তজন্মসু যৎকিঞ্চিন্নয়া খণ্ডং ব্রতং কৃতম্ । ভগবৎস্বং-প্রসাদেন তদখণ্ড-  
মিহাস্ত মে ॥ ততোহখিলাস্তখণ্ডানি ব্রতানি মম সস্ত বৈ ॥

অতঃপর দক্ষিণা দান করিয়া অচ্ছিদ্রাবধারণ ও বৈশুণ্য সমাধান করিবে ।

## আমলকী দ্বাদশী

এই ব্রত মাঘমাসের শুক্লা দ্বাদশীতে আরম্ভ করিয়া প্রতিমাসের শুক্লা দ্বাদশীতে আচরণপূর্বক একবৎসরে—অর্থাৎ পুনরায় মাঘমাসের শুক্লা দ্বাদশীতে উদ্‌যাপন করিবে । একাদশীদিনে আমলকী ভোজন করিয়া আমলকীযুক্ত তবিষ্ণাস্ত ভোজন করিবে । রবিবারে আমলকী ভোজন করিতে নাই । ব্রতদিবসে আমলকীযুক্ত জলে বিষ্ণুকে স্নান কবাইবে । নৈবেদ্যে আমলকী দিবে এবং পত্রদ্বারা বিষ্ণু ও লক্ষ্মীর অর্চনা করিবে ।

ব্রতবিধান—স্বস্তিবাচনাদি করিয়া সঙ্কল্প করিবে ।—

বিষ্ণুর্নমোহু মাঘে মাসি শুক্রে পক্ষে দ্বাদশ্চাস্তিথাবারভ্য সংবৎসরং যাবৎ প্রতিমাসীয় শুক্লদ্বাদশ্যাং তিথৌ অমুকগোত্রা ত্রীঅমুকী দেবী পুত্রপৌত্রাণ্যনব-  
ছিন্নসম্ভতি-ধন-ধাতু সৌভাগ্যাদিপ্রাপ্ত্যন্তে বিষ্ণুলোক-প্রাপ্তিকামা গুণপত্যাদি  
নানাদেবতা-পূজাপূর্বক-সলক্ষ্মীক-বিষ্ণুপূজামলকীভোজ্যদান কথাশ্রবণরূপব্রত-  
পুরাণোক্ত-বিধিনামলকীদ্বাদশী-ব্রতমহং করিষ্যে ।

সঙ্কল্পান্তে স্তব পাঠ করিয়া নিম্নলিখিত মন্ত্র পাঠ করিবে । যথা,—

গৃহীতেহস্মিন্ ব্রতে দেব যগুপূর্ণে ভূহং ত্রিয়ে । পূর্ণং ভবতু তৎসর্বং প্রসন্নৈ  
ভয়ি কেশব ॥

তৎপরে সামান্ভার্ঘ্য, আসনশুদ্ধাদি করিয়া গণেশাদিদেবতাদিগকে পূজা করিয়া, “সহস্রশীর্ষা পুরুষঃ”—মন্ত্রে আমলকীযুক্তজলে নারায়ণকে স্নান করাইয়া পূজা করিবে ।

ধ্যান ।—ওঁ বিষ্ণুং চতুর্ভূজং শঙ্খচক্র-গদা-পদ্মহস্তং গরুড়ারূঢং লক্ষ্মীসর-  
স্বতীযুতোত্তরপার্শ্বং নানালাকারভূষিতং পীতাধরধরং শ্বেতযজ্ঞোপবীতিনং পদ্ম-  
নেত্রং গললম্বিতবনমালাং প্রসন্নবদনং ।

পীঠপূজা ।—এতে গরুপুষ্পে ওঁ নারায়ণায় নমঃ ( এই ক্রমে )—কেশবায়,



লক্ষ্মী, সরস্বতী, অনন্তায়, কুম্ভায়, বিষ্ণবে, গোবিন্দায়, বাসুদেবায়, কুম্ভায়, শিবায়, গঙ্গায়, যমুনায়, মৎস্তাদিশাবতারেভ্যঃ, সর্কোভ্যো দেবেভ্যঃ, সর্কোভ্যো দেবীভ্যঃ ।

অনন্তর লক্ষ্মীর ধ্যান করিবে, যথা—

লক্ষ্মীর ধ্যান ।—ওঁ লক্ষ্মীং বোড়শবর্ষীয়াং দ্বিভূজাং শ্বেতপদ্মোপরিস্থিতাম্ ।  
নানালঙ্কারভূষিতাং রূপযৌবনসম্পন্নাম্ ॥

অনন্তর সরস্বতীর পূজা করিয়া আমলকীযুক্তভোজ্য ও কলসী দান করিয়া কৰ্ণাশ্রবণানন্তর দক্ষিণা দিবে ।

**অর্থ কথা ।**—ব্রহ্মাণং প্রতি যুধিষ্ঠির উবাচ । অনাগাসেন যৎপুণ্যং  
তন্মে ক্রহি জগৎপতে । তদহং শ্রোতুমিচ্ছামি ব্রতানাং ব্রতযুক্তম্ ॥ অনেক-  
ছত্ৰতৈঞ্চ ব সঞ্চিতঞ্চ যুগে যুগে । কেনোপায়েন তদ্ব্রহ্মন্ নরাণাং পাপনাশনম্ ॥  
ব্রহ্মোবাচ । শৃণু শ্বং হি মহাতাগ কুস্তীপুত্র যুধিষ্ঠির । তদহং কথয়িষ্যামি যেন  
লোকো দিবং ব্রজেৎ ॥ এতৎপরতরং শুভং শিবেন কথিতং পূবা । ধর্মপুত্র  
কুলশ্রেষ্ঠ শৃণু ত্বং পুণ্যমুক্তম্ ॥ নরাণামুপকারার্থং ত্বয়া পৃষ্টো বদাম্যহম্ ।  
আমলকীছাদশ্রাধাং ব্রতমস্তি মনোরমম্ ॥ দিধানং তস্ত বক্ষ্যামি শৃণু স্বসমা-  
হিতঃ । মাষে মাসি সিতে পক্ষে ছাদনী বৈষ্ণবী তিথিঃ ॥ তত্রারভ্য ব্রতং  
কার্যমকমেকং যুধিষ্ঠির । একাদশীদিনে মর্ন্তো ধাত্রীভোজন-মাচরেৎ ॥  
নিরামিষাটনৈঃ সংযম্য দশমাং তৎপরায়ণঃ । শুভে কালে চ শুক্রায়ং ছাদশ্রাং  
কেশবস্ত বৈ ॥ ব্রতমারভ্য যত্নেন ভক্ত্যা সংবৎসরং চরেৎ । প্রাতস্তস্মিন  
দিনে স্নাত্বা নিত্যকর্ম সমাচরেৎ ॥ সঙ্কল্পামলকীরুকতলে বিষ্ণুং প্রপূজয়েৎ ।  
যথাশক্ত্যা সমভ্যর্চ্যা ধাত্রীঞ্চাপি সতোজ্যকম্ ॥ ধাত্রীযুতং তোয়কুন্তং দত্ত্বা  
বিপ্রায় ভক্তিতঃ । প্রণম্য জগদ্ধামীশং শৃণুযাচ কথামিমাম্ ॥ ধাত্রীযুক্তং  
শুক্লমন্নং ততো ভুক্ত্বা দিবং ব্রজেৎ । এবং সংবৎসরং কৃৎবা ছাদশ্রাং শুক্রপক্ষকে ।  
ব্রতং যঃ শুদ্ধভাবেন শাস্ত্রং দৃষ্ট্বা প্রতিষ্ঠয়েৎ ॥ সর্কপাপবিনশ্বুক্তো বিষ্ণু-  
লোকং ব্রজেতু সঃ ॥ ধাত্রীস্নানেন যৎ পুণ্যং তৎ শৃণু যুধিষ্ঠির । এবং সংবৎসরং  
যাবৎ ক্রিয়তে হরিবাসরম্ ॥ তস্ত পুণ্যসমং পুণ্যং ধাত্রীস্নানেন বৈ যতঃ ।  
বর্ষেদ্বিনং পরিত্যক্ত্য ধাত্রীস্নানং সমাচরেৎ ॥ ধাত্রীঞ্চ শিরসা ধৃত্বা স্নানার্থং  
যদি গচ্ছতি । পদে পদেহৃৎসমেধস্ত ফলমেতি যুধিষ্ঠির ॥ গঙ্গায়াং গোসহস্রস্ত  
সম্যপ্ স্নানেন যৎফলম্ । তৎফলং সমবাগ্নোতি ধাত্রীস্নানেন সর্কদা । শিব-  
লিঙ্গানি কোটানি গঙ্গায়ামপি পূজনে । ততোহধিকং ফলং চৈব ধাত্রীস্নানেন

সৰ্বদা ॥ সংগমে পারণে চৈব সংপ্রাপ্তে হরিবাসরে । কেবলং ভক্ষয়েদধাত্রীং  
 মুক্তিস্তম্ব করে স্থিতা ॥ ধাত্রীরক্ষং সমারোপ্য বিষ্ণুতুল্যো ভবেন্নরঃ । সংপ্রাপ্তু-  
 য়াং ফলং শ্রেষ্ঠং স্বর্গে চ গমনং ততঃ ॥ পণিকো গায়মানস্ত ধাত্রীচ্ছায়ামুপ-  
 স্থিতঃ । তেনাৰ্চ্চিতানি কোন্তেয় কোটিলিঙ্গানি সৰ্বশঃ ॥ ধাত্রীরক্ষতলে  
 চৈব সদা তিষ্ঠতি শঙ্করঃ । ধাত্ৰা হং বসুধে ভদ্রে ধাত্রীধারণতংপরা ॥ ধাত্রী-  
 ফলঞ্চ পত্রঞ্চ শো দত্তাদ্বনমালিনে । কুলকোটীঃ সমুদ্ভূতা মোদতে হরিমন্দিরে ॥  
 ধাত্রীরক্ষতলে স্নানং নরো নৈ কুরুতে যদি । অখমেধঃ কৃতস্তেন সত্যমেব  
 যুধিষ্ঠির ॥ যন্ত পত্নৈঃ ফলৈশ্চৈব পরিভূটো জনাৰ্দ্দনঃ । তুষ্ণোহভবন্নীলকণ্ঠো  
 ধাত্রীরক্ষস্ত দৰ্শনাং ॥ পারিজাতো মহারক্ষো ন ভূতো ন ভবিষ্যতি । ধাত্রী-  
 রক্ষশ্চ কোন্তেয় পুরা দেবৈর্বিনিশ্চিতঃ ॥ গো দদাতি তদস্মাতি ধাত্রীফলমমৃত-  
 মম্ । স্বয়ঞ্চ কৃতকৃতাস্চ কিমত্র শাসতে মঠীম্ ॥ চান্দ্রায়ণসহস্রাণি রাজস্বয়-  
 শতানি চ । তত্তুল্যং ফলমাপ্নোতি ধাত্রীস্নানপরায়ণঃ ॥ একাদশীদিনে  
 রাজন্ ধাত্রীরক্ষসমীপতঃ । কৃছোপবাসং যত্নেন যেন বিষ্ণুঃ প্রপূজিতঃ ॥  
 সৰ্বপাপবিনিশ্চুক্তঃ স য়াতি পরমাং গতিম্ । একতঃ সৰ্বতীর্থানি স্নানদানা-  
 দিকস্তথা ॥ ততোহর্ধিকং ভবেৎ পুণ্যং ধাত্ৰ্যা শঙ্করপূজনাং । ধাত্রীরক্ষং  
 সমাসাচ্চ সার্কহস্তশতত্রয়ম্ ॥ মুক্তিক্ষেত্রং বিজানীয়ান্নাত্র কার্য্যা বিচারণা ।  
 প্রয়াগে পুঙ্করে চৈব গঙ্গাসাগরসঙ্গমে ॥ স্নাত্বা যৎফলমাপ্নোতি ধাত্রীস্নানেন  
 তৎফলম্ । মনসা চিন্তিতো যেন ধাত্রীরক্ষো যুধিষ্ঠির ॥ তন্ত দূরতরং পাপং  
 সিংহং দৃষ্ট্বা যথা যুগঃ । দুষ্কৃতং বিস্তরং কৃষ্য ধাত্রীস্পর্শাধিমুচ্যতে ॥ ধাত্রী-  
 ফলঞ্চ পত্রঞ্চ পিতৃশ্রাদ্ধে প্রযচ্ছতি । তৃপ্তাস্ত পিতরো যাস্তি ব্রহ্মলোকমনাময়ম্ ॥  
 পিতৃশ্রাদ্ধদিনে রাজন্ ফলং ধাত্ৰ্যাঃ প্রযচ্ছতি । তেন দষ্টা ব্রাহ্মণায় সপ্তদ্বীপা  
 বসুকরা ॥ শুভদা বরদা ধাত্রী ফলদা মুক্তিদায়িকা । দ্বাদশ্যাং দীয়াতে ধাত্রী  
 ব্রহ্মহত্যাং ব্যাপোহতি ॥ ধাত্রীফলেঃ কৃতস্নানো বন্ধমোচনহেতুনা । তে যাস্তি  
 রথমাক্রতা যত্র তিষ্ঠতি শঙ্করঃ ॥ একতঃ সৰ্বতীর্থানি যত্র ধাত্রী প্রদীয়তে ।  
 বিমুক্তিঃ সৰ্বপাপেভ্যঃ স্বর্গে চ গমনস্ততঃ ॥ যঃ কৰোতি মহারাজ ধাত্রীরক্ষস্ত  
 রোপণম্ । স য়াতি শিব-সান্নিধ্যং মানবো নাত্র সংশয়ঃ ॥ দ্বাদশ্যাং হুল্লীলা  
 ধাত্রী স্নানকৈব বিশেষতঃ । তত্রৈব বিদ্রতে ধাত্রী তত্র তিষ্ঠতি শঙ্করঃ ॥  
 ধাত্রীফলং রক্ষয়েদ্ব্যো গেহে ভক্তিসমৰ্থিতঃ । যাবস্তি পুণ্যতীর্থানি তত্র নিত্যং  
 বসন্তি বৈ ॥ শিবলিঙ্গং সরুস্তক্ত্যা ধাত্রীপত্নৈঃ প্রপূজয়েৎ । বিমুক্তঃ সৰ্ব-  
 পাপেভ্যো নাত্র কার্য্যা বিচারণা ॥ ধাত্রীতরুতলে স্থিত্বা দেহত্যাগং কৰোতি

যঃ । দিব্যবিমানমারুতঃ স যাতিঃ পরমাং গতিম্ ॥ সংক্ষেপেণ ময়া খ্যাতং  
বহুনা কিম্ প্রয়োজনম্ । নাস্তি ধাত্ৰীসমো রক্ষো দেবানামপি গোচরঃ ॥  
পৃথিব্যাং মানবা যে চ ধাত্ৰীসেবাপরায়ণাঃ । তে সর্বৈ জ্ঞানিনঃ খ্যাতাঃ  
পুন্যাশ্চ ভুবনত্রয়ে ॥

ইতি ব্রহ্মপুরাণোক্তামলকীর্দ্বাদশী-ব্রতকথা সমাপ্তা ।

## ষট্ তিলাচরণ ।

মৃগশীর্ষে শশধরে মাঘে মাসি প্রজাপতে ।

একাদশ্যাং সিতে পক্ষে সোপবাসো জিতেন্দ্রিয়ঃ ।

দ্বাদশ্যাং ষট্‌তিলাচারং রুদ্রা পাপাৎ প্রমুচ্যাতে ॥—ইতি বিষ্ণুধর্মোত্তরে ।

ভৈমী একাদশীর পর দ্বাদশীতে ষট্‌তিলাচরণ করিবে । মৃগশিরা নক্ষত্রে  
চন্দ্রের অবস্থানকালে মাঘ মাসের শুরুপক্ষীয় একাদশীতে উপবাস করিয়া  
সংঘমী হইয়া থাকিবে এবং পরদিন দ্বাদশীতে ষট্‌তিলাচরণ করিবে । এইরূপ  
করিলে সর্বপাপ হইতে মুক্ত হইতে পারে ।

তিলস্নায়ী তিলোদ্বর্তী তিলহোমী তিলোদকী । তিলস্ত দাতা ভোক্তা চ  
ষট্‌তির্লা নাবসীদতি ॥ সফলু ষট্‌তিলী ভূত্বা সর্বপাপৈঃ প্রমুচ্যাতে । ত্রিংশ-  
দ্বর্ষসহস্রাণি স্বর্গলোকে মহীয়তে ॥

তিলস্নান, তিলোদ্বর্তন, তিলোদকপান, তিলহোম, তিলদান ও তিল-  
ভোজন । ইহারই নাম ষট্‌তিল । ইহা করিলে সর্বপাপ হইতে মুক্ত হইয়া  
মাত্ত্বম ত্রিংশৎসহস্র বর্ষ স্বর্গলোকে বাস করিতে পারে ।

## গোবিন্দদ্বাদশী ।

ফাল্গুনে শুরুপক্ষস্ত পূম্বক্ষ্ণে দ্বাদশী যদি ।

৩

গোবিন্দদ্বাদশী নাম মহাপাতকনাশিনী ॥

ফাল্গুনমাসের শুরুপক্ষের দ্বাদশী পুস্তানক্ষত্রযুক্ত হইলে তাহাকে গোবিন্দ-  
দ্বাদশী বলে । এই দিনে স্নানদানে মহাপুণ্য হয় । গোবিন্দদ্বাদশীতে গন্ধাস্নান  
করিলে শতজন্মার্জিত পাতক বিনষ্ট হয় ।

সকল—বিষ্ণুরোম্ তৎসদৃশ ফাল্গুনে মাসি শুরুঃ পক্ষে পুস্তানক্ষত্রযুক্ত-

দ্বাদশান্তিধৌ অমুকগোত্রঃ শ্রীঅমুকদেবশর্মা ( অমুকগোত্রী শ্রীঅমুকী দেবী বা )  
শতজন্মার্জিতপাতকক্ষয়কামো ( কামা বা ) গঙ্গায়ান্ন স্নানমহং করিস্মে ।

গঙ্গাস্নানের বিশেষ মন্ত্র । মহাপাতকসংজ্ঞানি যানি পাপানি সন্তি মে ।  
গৌবিন্দদ্বাদশীং প্রাপ্য তানি মে হর জাহুবি ।

## অথ-ত্রয়োদশী ।

সা চ গুরা দ্বাদশীযুতা, কৃষ্ণা চ পরযুতা গ্রাহা ।—ত্রয়োদশী গুরূপক্ষে  
দ্বাদশীযুক্তা এবং কৃষ্ণপক্ষে চতুর্দশীযুক্তা গ্রাহা ।

## মঘা-ত্রয়োদশী ।

প্রৌষ্ঠপত্তামতীতায়ান্ন মঘায়ুক্তান্ন ত্রয়োদশীম্ ।

প্রাপ্য শ্রাদ্ধং হি কর্তব্যান্ন মধুনা পায়সেন চ ॥—শ্রুতঃ ।

ভাদ্রমাসের কৃষ্ণপক্ষের ত্রয়োদশী যদি মঘানক্ষত্রযুক্ত হয়, তবে তাহাকে  
মঘাত্রয়োদশী বলে । ইহাতে মধু ও পায়সদ্বারা পিতৃলোকের শ্রাদ্ধ করিবে  
( শ্রাদ্ধকাণ্ড দেখ ) ।

## গজচ্ছায়াযোগ ।

কৃষ্ণপক্ষে ত্রয়োদশ্যাং মঘাস্বিন্দুঃ করে রবিঃ । যদা তদা গজচ্ছায়া শ্রাদ্ধে  
পুণ্যৈরবাপাতে ॥—ইতি কৃত্যচিন্তামণিধ্বত-স্মৃতিঃ ।

হস্তানক্ষত্রে রবির অবস্থান কালে \* যদি কৃষ্ণপক্ষের ত্রয়োদশীতে মঘা-  
নক্ষত্রের যোগ হয়, তবে তাহাকে গজচ্ছায়া যোগ বলে । ইহাতে শ্রাদ্ধ,  
স্নান, দান প্রভৃতি সমধিক ফলদায়ী হয় ।

## বারুণী ।

সা চ-শতভিবানক্ষত্রযুক্তচৈত্রকৃষ্ণা ত্রয়োদশী ।

বারুণেন সমায়ুক্তা মর্ধৌ কৃষ্ণা ত্রয়োদশী । গঙ্গায়ান্ন যদি লভ্যেত সূর্যাগ্রহ-  
শতৈঃ সমা ॥ স্নিবারসমায়ুক্তা সা মহাবারুণী স্মৃতা । গঙ্গায়ান্ন যদি  
লভ্যেত কোটিসূর্যাগ্রহৈঃ সমা ॥ শুভযোগ সমায়ুক্তা শনৌ শতভিষা যদি ।  
মহামহেতি বিখ্যাতা ত্রিকোটিকুলযুদ্ধরেণ ॥—ইতি-স্কন্দপুরাণম্ ।

\* আষিণ মাসের দশদিন হইতে জ্যৈষ্ঠবিংশতি দিবস পর্যন্ত হস্তানক্ষত্রে রবি থাকেন ।

শতভিবানক্ষত্রযুক্ত চৈত্রমাসের কৃষ্ণপক্ষীয় ত্রয়োদশীকে বারুণী ত্রয়োদশী বলে। সূর্যগ্রহণকালীন গজ্ঞান্নান করিলে যেরূপ ফললাভ হয়, বারুণীতে গজ্ঞান্নান করিলে তদ্রূপ ফল হইয়া থাকে।

যদি শনিবারে উক্ত বারুণী ত্রয়োদশী হয়, তাহা হইলে তাহাকে মহাবারুণী বলে। মহাবারুণীতে গজ্ঞান্নান করিলে, কোটিসূর্যগ্রহণকালীন গজ্ঞান্নানজন্ম স্মৃতি লাভ হয়। উক্ত মহাবারুণী শুভযোগসম্বিত হইলে মহামহাবারুণী হয়। এই মহামহাবারুণীতে গজ্ঞান্নান করিলে ত্রিকোটি কুল উদ্ধার হয়।

বারুণীন্নান।—প্রথমে আচমন করিয়া “কুরুক্ষেত্র” মন্ত্র পাঠ করিবে। পরে সঙ্কল্প করিবে। যথা—বিষ্ণুরোম তৎসদগ্ধ চৈত্রে মাসি কৃষ্ণে পক্ষে শতভিবা-  
নক্ষত্রযুক্তত্রয়োদশান্তিথৌ অমুকগোত্রঃ শ্রীঅমুকদেবশর্মা বহুশতসূর্যগ্রহণ-  
কালীন-গজ্ঞান্নানজন্ম-ফলসম-ফল-প্রাপ্তিকামো গজ্ঞায়াং স্নানমহং করিষ্যে।

মহাবারুণী-সঙ্কল্প।—বিষ্ণুরোমগ্ধ চৈত্রে মাসি কৃষ্ণে পক্ষে শনিবারাধি-  
করণক-শতভিবানক্ষত্রযুক্তত্রয়োদশান্তিথৌ মহাবারুণ্যাং অমুকগোত্রঃ শ্রীঅমুক-  
দেবশর্মা বহুকোটিসূর্যগ্রহণকালীন-গজ্ঞান্নানজন্মফল-সমফলপ্রাপ্তিকামো গজ্ঞায়াং  
স্নানমহং করিষ্যে।

মহামহাবারুণী-সঙ্কল্প।—বিষ্ণুরোমগ্ধ চৈত্রে মাসি কৃষ্ণে পক্ষে শনি-  
বারাধিকরণক-শুভযোগ-শতভিবানক্ষত্রযুক্তত্রয়োদশান্তিথৌ মহামহাবারুণ্যাং অমুক-  
গোত্রঃ শ্রীঅমুকদেবশর্মা ত্রিকোটিকুলোদ্ধারণকামো গজ্ঞায়াং স্নানমহং করিষ্যে।

অনন্তর পূজা, স্তব ও প্রণাম করিবে।

## মদনত্রয়োদশী ।

সা চ চৈত্রশুক্লত্রয়োদশী । তত্র মদনস্ত ত্রতং কৰ্ত্তব্যম্ ॥-

চৈত্রমাসের শুক্লপক্ষের ত্রয়োদশীকে মদনত্রয়োদশী বলে,—এই দিন মদনদেবের পূজাদি করিবে।

মদনের ধ্যান।—“ওঁ চাপেশুধৃক্ কাষদেবো রূপবান্ বিশ্বমোহনঃ ।

খ্যেয়ো বসন্তসহিতো রত্যালিন্দিভবিগ্রহঃ ।”

অনন্তর যথাশক্তি পূজাদি করিয়া স্তব পাঠ করিবে।

### মদনস্তব ।

পুষ্পধবন নমস্তেহস্ত নমস্তে মীনকেতন । মুনীনাং লোকপালানাং  
পৈর্য্যচ্যুতিকৃতে নমঃ ॥ মাধবায়জ কন্দর্প শব্বরারে রতিপ্রিয় । নগস্তভ্যাং  
জিতাশেষ-ভুবনায় মনোভুবে ॥ আঙ্গয়ো গম নশ্বস্ত ব্যাধয়শ্চ শরীরজাঃ ।  
সম্পাচ্ছতামভীষ্টং মে সম্পদঃ সস্ত মে স্থিরাঃ ॥ নম্রো মারায় কামায় দেব-  
দেবশ্চ মূর্ত্তয়ে । ব্রহ্মবিষ্ণুশিবৈন্দ্রাণাং মনঃক্লোভকরায় চ ॥ এবং যঃ কুরুতে  
পূজামনস্তশ্চ মহাত্মনঃ । ভবন্তি নাপদস্তশ্চ তশ্চিন্নদে কদাচন ॥

অনন্তর রতিদেবীর পূজা করিয়া অশোকপুষ্প দান করিবে ।

### অথ চতুর্দশী ।

শা চ শুক্লা পূর্ণিমাযুক্তা গ্রাহ্যা যুগ্মাৎ, কৃষ্ণা তু পূর্ক্ণযুতা ।—ইতি স্মার্ত্তঃ ।

গুরুপক্ষের চতুর্দশী পূর্ণিমাযুক্তা এবং কৃষ্ণপক্ষের চতুর্দশী ত্রয়োদশীযুক্তা  
গ্রহণ করিবে, অর্থাৎ উভয়দিনে চতুর্দশীর ক্রিয়াকাল লাভ হইলে, যে দিনে  
পূর্ণিমা ব সহিত চতুর্দশীর যোগ হইবে, গুরুপক্ষের চতুর্দশীর কার্য্য সেই দিনে  
এবং কৃষ্ণপক্ষের চতুর্দশীর কার্য্য ত্রয়োদশীযুক্ত দিনে করিবে ।

### উমামহেশ্বর-ব্রত ।

বৈধব্যদোষনাশজন্ত এই উমামহেশ্বর-ব্রত করিবে । ইহাকে ভৃগুভারতীয়  
বৈধব্যদোষশাস্তিকারক ব্রত বলে । তিনতোলা, দুইতোলা বা দেড়তোলা  
পরিমিত সুরবর্ণের দ্বারা মিলিত উমা-মহেশ্বরের প্রতীমা নির্মাণ করিবে ।  
ব্যাহ্রচর্ম্মের উপরে স্থাপিত শ্বেত বস্ত্রের আসন, তদুপরি রজতবৃষের স্কন্ধে  
প্রতিমা স্থাপন করিয়া পূজা করিবে । সমস্ত দিবস উপবাসী থাকিয়া,—সায়ং  
সময়ে পূজা ও হোমাদি করিতে হয় । তৎপবদিবস স্নানাদি করতঃ কথাস্রবণ  
করিয়া বেদবিদ্ব্ ব্রাহ্মণকে ঐ প্রতিমা দান ও দক্ষিণাস্ত করিয়া পারণ করিতে  
হয় । একবারমাত্র অমুষ্ঠিত এই ব্রতে বৈধব্যদোষ বিনষ্ট হইয়া থাকে ।

ব্রতবিধান । সন্ধ্যাকালে স্বস্তিবাচনাদি করিয়া সঙ্কল্প করিবে ।—

বিষ্ণুর্নমোহস্ত বৈশাখে মাসি শুক্রে পক্ষে চতুর্দশাস্তির্ধৌ অমুকগোত্রো  
শ্রীঅমুকীদেবী বৈধব্যদোষসূচিতজন্মান্তরীণ-তত্ত্বৎপাপক্ষয়কামা যথোক্তবিধিনা  
উমামহেশ্বরব্রতমহং করিষ্যে ।

অনন্তর পুরোহিত সঙ্কল্পস্বক্ৰাদি পাঠ করিলে, বরণ করিতে হয়। বরণের ও ধারণের মন্ত্রাদি সমস্তই এক প্রকার ( ৮৭ পৃঃ ১৬ পঃ দেখ ) ।

তৎপরে পূজক সামান্যার্থ্য, আসনশুদ্ধি, ভূতশুদ্ধি ও ত্রাসাদি করিয়া ধ্যানপাঠানন্তর পূজা করিবে। ধ্যান যথা—

“ধ্যায়েন্নিত্যং মহেশং”—ইত্যাদিক্রমে ধ্যান করিয়া “নমঃ শিবায় নমঃ” মন্ত্রে ষোড়শোপচারে শিবের পূজা, পঞ্চবার পুষ্পাঞ্জলি প্রদান করতঃ আবরণ পূজা করিবে। যথা—

“এতে গন্ধপুষ্পে ওঁ ঈশানায় নমঃ” ( এই ক্রমে ) তৎপুরুষায়, অবো-  
রায়, বামদেবায়, সত্তোজাতায়, নিবৃত্তো, সুপ্রতিষ্ঠায়ৈ, বিদ্যায়ৈ, শাস্ত্রায়ৈ,  
হৃদয়ায় নমঃ, শিবসে স্বাগ, শিখায়ৈ বষট্, কবচায় হুং, নেত্রত্রয়ায়  
বৌষট্ ।

অনন্তর নিম্নলিখিত দেবতাগণের পঞ্চোপচাবে পূজা করিবে। যথা—

অনবতায়, হুম্মায়, শিবোত্তমায়, একনেত্রায়, একরুদ্রায়, ত্রিমূর্তয়ে, ত্রীকর্ণায়,  
শিখণ্ডিনে, উমায়ৈ, চণ্ডেশ্বরায়, নন্দিতো, মহাকালায়, গণেশায়, রুমায়,  
ভৃঙ্গিরিটয়ে, স্কন্দায়, ইন্দ্রাদিত্যঃ, রুদ্রাদিত্যঃ ।

অনন্তর ত্রাসাদি করিয়া গৌরীর ধ্যান করিয়া “স্বীং গৌরী নমঃ” এই  
মন্ত্রে গৌরীর পূজা করিবে।

গৌরীধ্যান ।—ওঁ হেমাভ্যং বিদ্রতীং দোভির্দর্পণাজনসাধনে । পাশাঙ্কশো  
সর্বভূষাং তাং গৌরীং সর্বদা ভজে ॥

আবরণ পূজা ।—স্বীং হৃদয়ায় নমঃ” এই ক্রমে ষড়্ভের পূজা করিয়া—ওঁ  
সুলভায়ৈ নমঃ লতিকায়ৈ, কামিতো, কামমালিতো, পাশায়, অঙ্কশায়,  
দর্পণায়, অঞ্জনশলাকায়ৈ । ইহাদিগের পূজা করিবে।

হোম ।—হোতা স্বগৃহোক্তক্রমে বরদ নামক বহিঃস্থাপনপূর্বক ( হোম-  
প্রকরণ দেখ ) বিরূপাক্ষপাত্ত কুশণ্ডিকা করিয়া প্রকৃত কৰ্ম্মারম্ভে মহা  
বাহুন্তি হোম করিবে। পরে সঙ্কল্পবাক্য পাঠানন্তর—

“ওঁ ত্র্যম্বকং যজামহে সৃগন্ধিং পুষ্টিবর্ধনম্ । উর্কারুকমিব বন্ধনা-  
মৃত্যোর্মুকীয় মা মৃত্যং স্বাহা ।”

এই মন্ত্রে অষ্টোত্তরশতসংখ্যক ঘৃতমিশ্রিত বিষপত্রে শিবের হোম করিবে ।  
তৎপরে পুনরায় সঙ্কল্প করিয়া নিম্নোক্ত মন্ত্রে ঘৃতমিশ্রিত অষ্টোত্তরশতসংখ্যক  
বিষপত্রে গৌরীর হোম করিবে ।

ওঁ অধে অধ্বিকে অধালিকে ন মা নয়তি কশ্চন । শশত্যধ্বকঃ স্তুভদ্রিকাং  
কাম্পোল্যবাসিনীং স্বাহা ।

পরে উদীচ্যকর্ষ সমাপনান্তে দক্ষিণান্ত করিলে ।

পরদিবস প্রাতঃকৃত্যাদি সমাপনান্তে উমামহেশ্বরের দশোপচারে পূজা  
করিয়া ব্রতী প্রতিমা উৎসর্গ করিয়া ব্রাহ্মণকে দান করিবে । যথা—

এতস্মৈ সবন্দ্রায়ৈ ব্যাপ্তচক্ষৌপরিস্থিতরজত-বৃষভোপরিত্রিকর্ষস্বর্ণানির্গিতোমা-  
মহেশ্বরপ্রতিমায়ৈ নমঃ । “এতদধিপত্যে” ইত্যাদি । বিষ্ণুর্নমোহু অমুকে  
মাসি অমুকে পক্ষে অমুকতিথৌ অমুকগোত্রা ত্রীঅমুকীদেবী মৎসঙ্কলিত-  
উমামহেশ্বরব্রতকর্ষণি স্বাম্যাজ্ঞপ্রভজনাভাবাদিজন্ত-বৈধব্যসূচিতজন্মান্তরীণ-তন্তৎ  
পাপক্ষয়কামা ইমাং সবন্দ্রব্যাপ্তচক্ষৌপরিস্থিত-রজত-বৃষভোপরি-ত্রিকর্ষ-স্বর্ণ-  
নির্গিতোমামহেশ্বর-প্রতিমামর্চিতাং ত্রীবিষ্ণুদেবতাকাং অমুকগোত্রায় ত্রীঅমুক-  
দেবশর্ষণে ব্রাহ্মণয়াহং দদে ।

অনন্তর দক্ষিণা করিবে । যথা,—

দক্ষিণাদ্রব্য অর্চনা করিয়া—বিষ্ণুর্নমোহু অমুকে মাসি অমুকে পক্ষে  
অমুকতিথৌ অমুকগোত্রা ত্রীঅমুকী দেবী মৎসঙ্কলিতোমামহেশ্বর-ব্রতকর্ষণি  
কৃতৈতৎসবন্দ্র-ব্যাপ্তচক্ষৌপরিস্থিত--রজতবৃষভোপরি--ত্রিকর্ষস্বর্ণনির্গিতোমামহেশ্বর-  
প্রতিমাদানকর্ষণঃ সাক্তার্থং দক্ষিণামিদং ফাঞ্চনমূল্যাং রজতমর্চিতং বিষ্ণু-  
দেবতং যথাসম্ভব-গোত্রনাম্নে ব্রাহ্মণয়াহং দদে ।

অতঃপর কথা শ্রবণ করিবে ।

ব্রতকথা ।—ভৃগুরূবাচ । ইতু্যজং তে ময়া রাজনৃ কথাযোগং পরিস্কুটম্ ।  
কথয়ামি পুনক্রৈ হি যন্তে মনসি বর্জতে ॥ ভরত উবাচ । বৈধব্যং কেন দোষণ  
বাল্যে ভবতি যোষিতাম্ । শ্রোতুমিচ্ছাম্যহং বিপ্র ক্রৈহি তৎকারণং স্কুটম্ ॥  
ভৃগুরূবাচ । পিত্রাজ্ঞয়া বনং রামঃ সীতয়া চ সমং গতঃ । অত্রোপ্রশমকং  
প্রাপ্তঃ পবিত্রং মুনিসেবিতম্ ॥ নিবসন্তি সুবিলীর্ণা হরিণাশ্চ বিহঙ্গমাঃ ।  
উজ্জ্বিতাঃ সর্কসন্ত্রাসৈর্মিলিতা মানবা ইব ॥ এবধিধাশ্রমং রম্যাং গতা রামো  
মহাভূজঃ । স প্রথম্য মুনিশ্রেষ্ঠমর্চ্ছ্যমানস্ত তেন বৈ ॥ প্রশান্তমনসং ভূষঃ  
পপ্রচ্ছ মুনিসত্তমম্ । অনসূয়া ঋষের্ভার্য্যা তস্তাভ্যাসং কৃতব্রতা ॥ তত্রোপ-  
বিশ্ত বৈদেহী প্রণম্যাসনসংস্থিতা । বিধবাং হৈহয়পুত্রীং দৃষ্ট্বা সীতাব্রবীষচঃ ।  
ইয়ং কস্তা মহাভাগে শ্বেতবন্দ্রা তপস্বিনী । অন্নে বয়সি দুঃখার্তা তন্নে বদ  
বিচক্ষণে ॥ অনসূয়োবাচ । শৃণু হৈহয়বংশে তু শিবরাজনুপায়জা । স্বকর্ণো-



পচিতৈর্দেবৈর্কালো বৈধব্যমাগতা ॥ বৈদেহী তদ্বচঃ শ্রদ্ধা পুনঃ শ্রদ্ধামুদীর-  
য়েৎ ॥ সীতোবাচ । কিমযুক্তং কৃতং দেবি যাতীদং কদনোদয়ম্ । বিপাকং  
কর্মণস্তত্র কথয়স্ব মহামতে ॥ জনস্ময়োবাচ । পুরা বিপ্রকূলে জাতা সর্কীবয়ব-  
সুন্দরী । বিরূপং স্বামিনং চৈব দৃষ্ট্বা যৌবনগর্বিতা ॥ দিবা নিন্দতি-  
দুর্কাকৈঃ শয্যাং ন ভজতে নিশি । তেন্দোষেণ ভো দেবি বৈধব্যায়ুদপাদি  
চ ॥ আজ্ঞপ্তা স্বামিনা বা চ স্বামিনং ভ্যজতে নিশি । সাপি বৈধব্যমাগ্নোতি-  
দারিদ্র্যং যাবমম্মতে ॥ অস্ত্র দোষস্ত্র পাকোহয়ং বাল্যে বৈধব্যমাগতা । শ্রদ্ধা  
কষ্টসমান্বিতা সীতা বচনমব্রবীৎ ॥ সীতোবাচ । যেনোপায়েন ভো দেবি  
বৈধব্যং নহি যোষিতাম্ । স্বল্পভাবেন বৈ কাপি তদ্বতো বদ স্মৃত্তে ॥ বৈদেহী-  
বচনং শ্রদ্ধা সানস্ময়া বিচিন্ত্য চ । গয়া পত্ন্যঃ সমীপে তৎ ধর্মজ্ঞং মুনিমব্রবীৎ ॥  
একতঃ কদনং সর্কং যোষিতৈষ্যবাসস্তবম্ । কদনস্ত্র সমং নাথ কষ্টাৎ কষ্টতরং  
পুনঃ ॥ ইত্যুক্ত্বাশ্রদ্ধমুদীরী দীনা বভাগে স্বামিনং প্রতি ॥ কেনোপায়েন্দ দানেন  
কৃতকর্মকয়ো ভবেৎ । বৈধব্যং নাপ্নুবন্তীহ স্বকর্মাঞ্জিতদুর্কহম্ ॥ শ্রদ্ধা চ বচনং  
দীনামাশ্রাস্ত্র মুনিসন্তমঃ । শূণু দেবি শ্রবক্ষ্যামি সাবধানা বচো মম ॥ অত্রি-  
রুবাচ । উমামহেশ্বরী কার্ঘ্যা প্রতিমা কাঞ্চনী শুভা । ত্রিকর্ষণে তদ্বর্ধেনে কর্ষণে-  
ণাতি মিতাপি বা ॥ ( ত্রিকর্ষণে তদ্বর্ধে কর্ষণে দ্বিতীয়স্ত্র বা ) ত্রিশাঠাং ন কর্তব্যং  
সর্বথা ফলমিচ্ছতা ॥ স্থাপয়েৎ খেতলস্ত্রাণ্যে রাজতে বৃষভে শুভে । ব্যাত্রাজিনে  
সুবিষ্ঠীর্ণে স্থাপ্যাভ্যর্চ চ শ্রদ্ধয়া ॥ সোপবাসেন তত্রাদৌ চতুর্দশাং সমাহিতা ।  
শৈবং সাহস্রিকং হোমং গোষ্ঠা হোমঞ্চ কারয়েৎ ॥ প্রাপ্তে প্রভাতসময়ে স্নাতা  
সংপূজ্য পূর্ববৎ । আহুয় বেদবিহুদে বিপ্রায় শ্রদ্ধয়াষিতা ॥ অর্পয়েৎ প্রতিমাং  
শস্তোঃ কর্মদোষোপশান্তয়ে । ত্রাঙ্গণে দক্ষিণাং দক্ষা ততঃ পারণমাচরেৎ ॥

ইতি লিঙ্গপুরাণে ভৃগুভরবতসংবাদে বৈধব্যাদোষোপশমনকর্মদোষবিপাকে

উমামহেশ্বরব্রতকথা সমাপ্তা ॥

## সাবিত্রী চতুর্দশী ।

সা চ জ্যৈষ্ঠকৃষ্ণা চতুর্দশী ।

জ্যৈষ্ঠমাসের কৃষ্ণপক্ষের চতুর্দশীকে সাবিত্রীচতুর্দশী বলে ।

জ্যৈষ্ঠকৃষ্ণচতুর্দশাং সাবিত্রীমর্চয়ন্তি বাঃ ।

বর্চমুলে সোপবাসা ন তা বৈধব্যমাগ্নুয়ঃ ॥

জ্যৈষ্ঠমাসের কৃষ্ণপক্ষের চতুর্দশীতে যে সকল স্ত্রী উপবাস করিয়া বটবৃক্ষমূলে সাবিত্রীর অর্চনা করে, তাহারা কদাচ বিধবা হয় না ।

দিবাভাগে ত্রয়োদশ্যাং যদা চতুর্দশী ভবেৎ ।

তত্র পূজ্যা মহাসাধ্বী দেবী সত্যবতা সহ ।—ইতি নারদঃ ।

দিবাভাগে ত্রয়োদশী সত্ত্বেও যদি দিবার দশুত্রয় মাত্র থাকিতে চতুর্দশী হয়, তাহা হইলে সেই দিনেই প্রদোষ সময়ে সত্যবানের সহিত সাবিত্রীর পূজা করিবে ।

ব্রত-বিধান ।—স্বস্তিবাচনাদি করিয়া সঙ্কল্প করিবে । যথা—

বিষ্ণুর্নমোঃঈশ জ্যৈষ্ঠে মাসি কৃষ্ণে পক্ষে চতুর্দশাস্তিধৌ ঋয়ুকপোত্রী  
শ্রীঅম্বুকী দেবী অবৈধবাকামা ( ব্রত গ্রহণের বৎসর হইলে “অন্টারভ্য চতুর্দশ-  
বর্ষপর্যন্তং প্রতিবর্ষীয়-জ্যৈষ্ঠকৃষ্ণচতুর্দশ্যাং—পাঠ করিতে হইবে ) যথোক্ত-  
বিধিনা সাবিত্রীব্রতমহং করিষ্যে ।

পরে সঙ্কল্পস্বস্তাদি পাঠ করিবে । ব্রতগ্রহণের বৎসর যিনি ব্রত করিবেন, তিনিই সঙ্কল্প করিবেন । পুরোহিত সঙ্কল্পস্বস্ত পাঠ করিবেন, যজমান নিম্নোক্ত মন্ত্র পাঠ করিবেন । কিন্তু দ্বিতীয় বৎসর হইতে আর এই মন্ত্র পাঠ করিতে হয় না । মন্ত্র—( ২২৫পৃঃ ৩ পঃ দেখ ) ।

অনন্তর পঞ্চবর্ণের গুড়িকাদ্বারা মণ্ডল অঙ্কিত করিয়া ষটস্থাপন করিবে এবং বটবৃক্ষশাখাদি আবোপণ করিয়া পূজা করিবে ।

যথাবিধি আসনশুদ্ধি, জলশুদ্ধি, সামাগ্গার্থা ও শ্রাসাদি করিয়া গণেশ, শিবাদিপঞ্চদেবতা, -আদিত্যাদিনবগ্রহ, ইন্দ্রাদিদশদিকৃপাল প্রভৃতি দেবতা-গণের পূজা করিয়া বটবৃক্ষকে স্নান কবাইয়া উহা স্পর্শ করনঃ পাঠ করিবে,—

ওঁ বটৌহসি বৃক্ষনাথস্বং খ্যাতৌ হরিহরায়ন্বকঃ ।

ভবতু ত্বংপ্রসাদেন ব্রতং হি সফলং মম ॥

তৎপরে—বটবৃক্ষায় নমঃ, এই ক্রমে পূজা করিয়া প্রণাম করিবে । যথা—

ওঁ বটবৃক্ষ মহাভাগ জগন্নিস্তারক প্রভো ।

পৃথিব্যামনভীর্ণৌহসি নমস্শ্রামি সুরেশ্বর ॥

অনন্তর “সং হৃদরায় নমঃ” এইক্রমে অঙ্গশ্রাস করিয়া ধ্যান পাঠপূর্বক মানসপূজা, অর্ধাস্থাপন করিয়া নিম্নক্রমে পীঠপূজা করিয়া ধ্যান পাঠপূর্বক আবাহন করতঃ বোড়শোপচারে পূজা ও প্রণাম করিবে ।

সাবিত্রীধ্যান ।—ওঁ সাবিত্রীঃ দ্বিভূজাং পদ্মাসনস্থং হংসবাহনাম্ । শুদ্ধ-

শ্ৰুতিকসঙ্কশাং দিব্যাভরণভূষিতাম্ ॥ পঙ্কবিষ্মাখরৌচ্ছীক পূর্ণচন্দ্রনিভাননাম্ ।  
ললাটতিলকোপেতাং মধ্যক্ষীগামহং ভজে ॥

পীঠপূজা।—জ্ঞানায় নমঃ (এই ক্রমে) অজ্ঞানায়, বৈরাগ্যায়, অবৈ-  
রাগ্যায়, ঐশ্বর্যায়, অনৈশ্বর্যায়, আধারশক্তয়ে, অনস্তায়, কুর্ন্যায়, স্বর্ধ্যমণ্ডলায়  
দ্বাদশকলায়নে, সোমমণ্ডলায় বোড়শকলায়নে, বহ্নিমণ্ডলায় দশকলায়নে,  
বায়ুমণ্ডলায়, মহাদেবায়, বিষ্ণবে, ব্রহ্মণে, দুর্গায়ৈ, লক্ষ্ম্যৈ, সরস্বতৈ, ব্রহ্মাণ্যৈ,  
গন্ধায়ৈ, যমুন্যৈ, বাসুদেবায়, সঙ্কর্ষণায়, অনিরুদ্ধায়, নৈঋ, নাগায়, সর্প-  
গণেশ্যঃ, ইন্দ্রাদিলোকপালেভ্যঃ একাদশরুদ্রেভ্যঃ, দ্বাদশাদিত্যেভ্যঃ, দ্বাদশ-  
কেশবেভ্যঃ, স্বর্গহৃদেবতাভ্যঃ পাতালহৃদেবতাভ্যঃ, সর্কৈভ্যো দেবেভ্যঃ, সর্কাভ্যো  
দেবীভ্যঃ ।

সাবিত্রীস্তুব ।—ওঁ দেবাসুরমল্লুগ্যাণং পূজনীয়া বিধানতঃ । পতিব্রতে  
মহাভাগে বন্দিতে চ শুচিস্মিতে ॥ অবৈধব্যঞ্চ সৌভাগ্যং দেহি ত্বং মম সূত্রতে ।  
পুত্রং পৌত্রঞ্চ মোক্ষঞ্চ দেহি দেবি নমোহস্ত তে ॥ সাবিত্রি ব্রহ্মগায়ত্রি সতা-  
বাক্ প্রিয়ভাষিণি । তেন সত্যেন মাং ত্রোহি সত্বঃ সংসারসাগরাৎ ॥ দৃঢ়ব্রতে  
দৃঢ়মতে ভর্ক্ণুপ্রিয়ভাষিণি । অবৈধব্যঞ্চ সৌভাগ্যং দেহি ত্বং মম সূত্রতে ॥  
গৌরী ত্বং হি শচী ত্বং হি ত্বং প্রভা চন্দ্রমণ্ডলে । স্বমেব জগতাং মাতা ত্বং মাং  
পাহি বরাননে ॥ ত্রিসন্ধাং সর্কভূতানাং বন্দনীয়াসি সূত্রতে । ময়া দত্তামিমাং  
পূজাং গৃহাণ ত্বং নমোহস্ত তে ॥ যন্নয়া দুষ্কৃতং কিঞ্চিৎ কৃতং জন্মশতৈরপি ।  
তস্মীভবতু তৎ সর্কমবৈধব্যঞ্চ দেহি মে ॥

অনন্তর “সাবিত্র্যৈ নমঃ” বলিয়া প্রণাম করিয়া ধর্মপতি যমের পূজা  
করিলে ।

যমের ধ্যান ।—ওঁ যমঞ্চ কৃষ্ণবর্ণাভং দ্বিভূজং রক্তলোচনম্ । দক্ষে দণ্ডধরং  
বাম-হস্তে পাশধরং বিভূম্ ॥ দংষ্ট্রাকরালবদনং ধ্যায়য়েৎ মহিষবাহনম্ । মহাকায়াং  
ধর্মরাজং বিষ্ণুতক্তজনপ্রিয়ম্ ॥

যম প্রণাম ।—ওঁ সূর্য্যপুত্র জগন্নাথ সর্কপ্রাণেশ্বর প্রভো ।

প্রসাদাস্তুব দেবেশ দীর্ঘায়ুর্লভ মে পতিঃ ॥

অতঃপর “সাবিত্রীসত্যবস্ত্যাং নমঃ” এই মন্ত্রে সাবিত্রী সত্যবানকে  
পাত্ৰাদি দ্বারা পূজা করিবে । তদনন্তর অশ্বপতি, দ্ব্যমৎসেন, শৈব্যা, মালবী  
প্রভৃতির পূজা করিয়া স্বামিপূজা করিবে এবং স্বগুর-শাণ্ডীকে বজ্রাদি দ্বারা  
অর্চনা করিয়া ভোজ্যাদি উৎসর্গ করিয়া কথা শ্রবণ করিবে ।

ब्रतकथा ।—वनवासगतो राजा धर्मपुत्रो युधिष्ठिरः । ज्ञातृभिः सहितः सर्वैर्द्रोपज्ञा च समन्वितः ॥ मार्कण्डेयं महाश्वानं मुनिं धर्मवृत्तां वरम् । पप्रच्छ राजशार्दूलो विनयावनतः स्थितः ॥ युधिष्ठिर उवाच । भगवन् दीर्घजीवी त्वं दृष्टलोकपरावरः । दृष्ट्वा पूर्वं त्वया कतिञ्चिदेव पतिव्रता ॥ स्वयं प्रोप्य मह्यं कष्टं तर्जुरुद्धारकारिणि । यथैवञ्च द्रोपदीं कृष्णा तन्मे संशिक्षु-मर्हसि ॥ एवमुक्त्वा नृपेनाथ मार्कण्डेयो महातपाः । कथां स कथयामास धर्मराजाय धीमते ॥ मार्कण्डेय उवाच । मद्रदेशे महाराज बभूवाम्शपतिर्नृपः । ब्रह्मण्यः शीलसम्पन्नः प्रजापालनतत्परः ॥ अद्भुतश्च महादेवी मालवी नाम सुन्दरी । पतिव्रता महाभागो शीलाचारसन्विता ॥ अनपत्याः स राजर्षिः सावित्रीं समपूजयत् । षष्ठे षष्ठे तदा काले बभूव मितभोजनः ॥ एतेन नियमेनासौद्वर्षाणि च चतुर्दश ॥ सावित्र्या हतवानग्निं पुत्रकामो महामनाः ॥ अथाग्निहोत्रे सावित्री तस्य प्रत्याकृतां गता । वरं ददौ नृपायाथ कथां तव भविष्यति ॥ वंशस्थितिकरी वाक्यं न वक्तव्यं ह्यनघ । इत्थान्जानुसन्धे देवी सावित्री नृपसन्तम् ॥ अथ सा मालवी राज्ञो महिम्नश्पतेर्नृप । प्रोक्त कथां संयुक्तां लक्ष्मणेनैकसुन्दरीम् ॥ सावित्र्या वरदानेन गन्धाञ्जातेयमुत्तमा । सावि-त्रीति ततस्तथा नाम चक्रे पिता नृप ॥ अथ सा राजभवने वरधे लक्ष्मणाश्रिता । अतीतशेषवा राजन् बभूवद्भुतदर्शना ॥ न च तां वरयामास कश्चिदागत्य भूमिपः । राजा च चिन्तयाविष्टो ह्यहिकुर्व्वकारणात् ॥ राजोवाच । सावित्री शृणु मद्वाक्यं वरं वरय सुव्रते । स्वदेशं परदेशं वा वंशजं गुणशालिनम् ॥ अथ सा पितुराज्जातो रथमारुह्य शोभनम् । ययौ तपोवनं रम्यं वृक्षामाद्यै-रधिष्ठिता ॥ तपोवनानि रम्याणि सा वज्राम मनोहरा । नानातपस्विनस्तत्र ददर्श विपुलैरूपा ॥ वानप्रस्थां बहुविधान् राजर्षीन् संशितव्रतान् । नानातपस्विसंयुक्तान-पशुध्विनश्रिता ॥ ततः शारपतेः पुत्रं ह्यमत्सेनश्च भूपतेः । मनसा वरयामास सत्यवस्तुं स्वकं पतिम् ॥ अथाज्जगाम नगरं सा पितुः प्रीतिवर्द्धिनी । तस्मिन् कालेहवाश्वपतेर्नारदेन समागमः ॥ अथ तं परिपप्रच्छ देवर्षिर्नारदो नृपम् । केयं कूत्रं गतवती तमथ प्रोवदन्नृपः ॥ देवर्षे मम कश्चेयं सावित्री नामतः प्रता । ममैवाहूञ्जया याता तपोवनमनिन्दिता ॥ स्वयं वरं वरयिष्युं तदन्ताः अग्रतां वरः । एतया योहन्तिलभितः स कः कौतुगुणप्रियः ॥ अथ सा नारदेनोक्त्वा मनोहन्तिलभितं वरम् । कथयामास मुनये पित्रे च विनयाश्रिता ॥ सावित्र्यावाच । आसीच्छाश्वेषु धर्माद्या ह्यमत्सेनाह्वयो

নৃপঃ । নিজস্থানান্ততো রাজা ভূমিপালৈঃ পরাজিতঃ ॥ বনং জগামানুগতঃ  
 পত্ন্যা বালসুতেন চ । তপস্শান্তিরতস্তাথ তস্ত পুত্রো গুণাকরঃ ॥ সত্যাবান্নাম  
 দেবর্ষে মনসা স বৃতো ময়া । এবমুক্তস্তয়া পুত্র্যা স রাজা প্রাহ নারদম্ ॥ রাজো-  
 রাচ । ভগবন্ কীদৃশো রাজ-পুত্রো বাসো বৃতোহিনয়া । কে গুণাস্তত্র বা সন্তি  
 কে দোষাশ্চ মহামুনে ॥ এতৎসৰ্ব্বমশেষেণ কথয়স্ব মুনে মম । এবমুক্তস্ত্বথপতিং  
 নারদো বাক্যমব্রবীৎ ॥ মহাত্মা সত্যাবান্ বাগ্মী শীলবান্ প্রিয়দর্শনঃ । মাতৃপিতৃ-  
 স্থিত যুক্তঃ পণ্ডিতঃ শূরসম্মতঃ ॥ আচারযুক্তঃ স্তম্নাঃ সত্যবাদী দৃঢ়ব্রতঃ । এতে  
 চাত্তে চ বহবো গুণাঃ সত্যবতি প্রভো ॥ দোষেষুকে মহাস্তত্র গুণানাক্রম্য  
 তিষ্ঠতি । অগ্ন প্রভৃতি রাজেন্দ্রে বর্ষমেকং স সত্যাবান্ ॥ জীবিত্যতি ততস্বায়ুস্ত  
 হানিমবাপস্যতি । তৎ সাবিত্র্যা ন বিহিতং ভদ্রমেততৎ কদাচন ॥ অগ্নং বরং  
 বরয়তু সাবিত্রী নৃপতেঃ স্ত্রতম্ । এতচ্ছ্রুত্বা তু সাবিত্রী প্রভৃ্যবাচ শুভাননা ॥  
 দীর্ঘায়ুরথবান্নায়ুঃ সগুণো নিগুণোহপি না । সক্রদ্বৃতো ময়া ভর্তা ন দ্বিতীয়ং  
 বৃণোম্যহম্ ॥ স এব সত্যাবান্ ভর্তা ময়া ধো মনসা বৃতঃ ॥ সক্রদংশো নিপততি  
 সক্রৎ কন্তা প্রদীয়তে । সক্রদাহ দদানীতি ত্রীণোতানি সত্যং সক্রৎ ॥ মনসা  
 নিশ্চয়ং কৃত্বা ততো বাচাভিধীয়তে । ক্রিয়তে কৰ্ম্মণা পশ্চাৎ প্রমাণং মে  
 মনস্ততঃ ॥ নারদেনাথ সাবিত্রী বাটেক্যর্নানাবিধৈঃ শুভৈঃ । নিষিধ্যমানাপি  
 ভুশং নাত্মং বরমমগ্নত ॥ নারদ উবাচ । স্থিরা বুদ্ধির্নরশ্রেষ্ঠ সাবিত্র্যা হৃহিতু-  
 শ্চব । নৈবা বারয়িতুং শক্যা ধর্ম্ম্যদন্মাৎ কথঞ্চন ॥ নাশ্চায়িন্ পুরুষে সন্তি  
 যে সত্যবতি বৈ গুণাঃ । প্রদানমেব তস্মান্নে রোচতে হৃহিতুশ্চব ॥ মার্কণ্ডেয়  
 উবাচ । এবমুক্ত্বা ধমুৎপত্য নারদ জিদিবং গতঃ । রাজাপি হৃহিতুঃ সজ্জং  
 বৈবাহিকমকরয়ৎ ॥ অথাস্মা নিশ্চয়ং বুদ্ধা স রাজাস্থপতিস্তদা । রথমারোপ্য  
 তাং কন্তাং প্রমদৌ সপুরোহিতঃ ॥ তপোবনং মুনিগণৈরারতং কৃতসন্তুতিঃ ॥  
 অথ সোহস্থপতির্গতা হ্যমৎসেনং মহীপতিম্ । উবাচ নৃপতে কন্তা মমেষং  
 বরবর্ণিনী ॥ ভবৎসুতং সত্যবস্তং বরয়ামাস চেতসা । তত্বমেতাং শুভাং রাজন্  
 গৃহাণোপকৃত্যং ময়া ॥ এবমুক্তো হ্যমৎসেনঃ প্রভৃ্যবাচ নৃপস্তদা ॥ বয়ং রাজ্যং  
 পরিভ্রষ্টা ধনহীনাশ্চ সৰ্ব্বশঃ । চক্ষুর্হীনৌ তথা চাবাং দম্পতী বস্তুধাপতে ॥  
 অন্ধযষ্টিরয়ং বালস্বৎকন্তার্হো ন ভূপতে । অথাস্থপতিরাচখ্যো হ্যমৎসেনং  
 মহীপতিম্ ॥ ষাট্শস্তাদৃশো বাস্ত তব পুত্রো মহীপতে । তথাপি তব পুত্রায়  
 সূতাং দাস্যামি শোভনাম্ ॥ অথ সোহস্থপতিঃ কন্তাং সাবিত্রীং সমলকৃত্যম্ ।  
 দ্রবৌ সত্যবতে রাজা সন্নিধানে তপস্থিনাম্ ॥ দক্ষিণামপি গাং দত্ত্বা সমর্প্য চ

সুতাং তদা । আঙ্গগাম স্বনগরং স রাজা সপুরোহিতঃ ॥ গতে পিতরি  
 সর্কানি সন্ত্যজ্যভরণানি চ । জগৃহে বন্ধুলাগ্ৰেব বস্ত্রং কাষায়মেব চ ॥ অথ  
 সা রাজতনয়া সাবিত্রী স্মৃগুণাষিতা । স্বশ্রশ্বশুরয়োঃ সেবাং ভর্তুঁরপাকরোৎ  
 সদা ॥ ভক্ত্যা পরময়া সাথ স্বশ্রশ্বশুরয়োঃ সদা । ভর্তুঁশ্চ দয়িতা হ্যসীজ্ঞাপসা-  
 নাঞ্চ সম্ভতা ॥ ততঃ সা নারদবচো ধ্যায়ন্তী চ স্মৃচেতসা । গণয়ামাস দিব-  
 সান্ পক্ষং মাসং তথায়নম্ ॥ ততস্তিরাত্রমাত্রাণে তস্মিন্ সংবৎসরে গতে ।  
 স্বশ্রশ্বশুরয়োঃ পত্ন্যরাজ্ঞাং জগ্রাহ সা সতী ॥ কর্তুং ত্রতং ত্রিরাত্রাধ্য-  
 য়পবাসমম্বিতম্ । অথ তস্মিন্ দিনে প্রাপ্তে নারদেন নিবেদিতে । সত্যবান্  
 বিপিনং গন্তুমুপক্রমমথাকরোৎ ॥ স্বন্ধে পরশুমাদায় হস্তে কুড়া করঙিকাম্ ।  
 ফলং কাষ্ঠং তথানেতুমাম্বাস্ত পিতরৌ তদা ॥ সাবিত্রী চোদিতে স্বৰ্যো  
 কুড়া পৌর্কাক্ষিকীং ক্রিয়াম্ । সর্কানেব দ্বিজান্ বন্ধান্ স্বশ্রশ্ব শুরমেব চ ॥  
 ঐভিবাগ্নানুপূর্কেণ প্রাজ্জলিনিয়মস্থিতা । অদৈবধ্যাশিষস্তেবাং জগ্রাহ বিনয়া-  
 ষিতা ॥ শ্বশুরাবথ সাবিত্রী জগাদৈকান্তমাম্বশিতা । বিপিনং ভ্রুঁমিচ্ছামি  
 সহ ভত্রীকুতুহলাৎ ॥ তামুচতুর্ভৌ শ্বশুরৌ পারণাদিবসং তব । অকুড়া তৎ কথং  
 গন্ত্বং বনমিচ্ছসি শোভনে ॥ অথ প্রোবাচ সাবিত্রী নেদানীং পারণা ময়া ।  
 কর্তব্যং সহ ভত্রী তু গন্তব্যং বনমেব হি ॥ অন্তং গতে ময়া স্বৰ্যো ভোক্তব্যং  
 কৃতকাময়া । ন পত্ন্যঃ সন্নিধৌ ক্লাস্তি র্মম কাচন বিঘ্নতে ॥ মার্কণ্ডেয়-  
 উবাচ । ততোহনুজ্ঞাং প্রদদতুস্তস্মৈ তৌ শ্বশুরৌ তদা । জগাম সত্যবান্  
 সোহপি বিপিনং সহ ভার্যয়া ॥ তত্র গদ্বা ফলৈব তৈঃ স করতীমপূরয়ৎ ।  
 অথ কাষ্ঠং কুঠারৈণ পাটয়ামাস সত্যবান্ ॥ তস্ত পাটয়তঃ কাষ্ঠং মধ্যাক্কে  
 মহতী বাথা । মুক্তিঁ জাতা ততঃ সোহথ সুষাপ মূপনন্দনঃ ॥ সাবিত্র্যা উক-  
 দেশে তু সন্নিবেশ্চ শিরস্তুদা । অথ সা নারদবচো ধ্যায়ন্তী দৈবতানি চ ॥ জগাম  
 শরণং সাধনী ভর্তুর্জীবনবাঙ্করা । অথ সা পাশহস্তঞ্চ কৃষ্ণং রক্তেষ্কণং যমম্ ॥  
 দদর্শ সত্যবৎ-পার্শ্বে স্থিতং বিপুলতেজসম্ । ততঃ সত্যবতস্তস্ত রাজপুত্রস্ত  
 দেহতঃ ॥ অদুর্ভমাত্রং পুরুষং নিশ্চকর্ষ যমো বলাৎ । যমস্ত তৎ তদা বন্ধা  
 প্রযাতো দক্ষিণামুখঃ ॥ তদানীং সা চ সাবিত্রী সত্ৰমাক্রান্তমানসা । শনৈঃ  
 শরীঃ ভক্তুর্ভূমতং ভুব্যবশায় চ ॥ বিনয়ানবতা ত্বয়া প্রাজ্জলির্য়মভ্যাপাৎ ।  
 যত্র পাশেন বন্ধা তু পতিস্তস্তা যমোহনয়ৎ ॥ যম উবাচ । স্বং নিবর্ত্তস্ব সাবিত্রি  
 কুরুষাস্তৌর্জদেহিকম্ । কৃতং ভর্তুঁশ্চানুজ্ঞং যাবদ্গম্যাং গতং ত্বয়া ॥ সাবি-  
 ক্র্যবাচ । যত্র মে নীয়তে ভর্তা স্বয়ং বা যত্র পম্যাতে । ময়া চ তত্র গন্তব্য-

মেঘ ধর্মঃ স্নাতনঃ । তপসা গুরুভক্ত্যা চ ভর্তৃস্নেহেন তেন চ । তব চৈব  
 প্রসাদেন ন মে প্রতিহতা গতিঃ ॥ ধর্মং প্রধানং যুনয়ো বদন্তি ধর্মাদিপং  
 স্বামিপি চামনস্তি । সর্বস্ব লোকস্ব হৃদংরোহসি সর্কে ততস্বাং শরণং  
 প্রপন্নাঃ ॥ অথ ভূষ্টো যমঃ প্রাহ সাবিত্রীং সত্যবাদিনীম্ । বরং বরয় স্মুশ্রোণি  
 সত্যবজ্জীবনান্বতে ॥ সাবিক্র্যা বাচ । মমাকৌ স্বশ্বশুরৌ তপোবনমুপাগতো ।  
 সচস্মুবৌ ভবেতাং তো ভৎপ্রসাদেন সূর্য্যজ ॥ যম উবাচ । এবমস্ব নিবর্ত্তস্ব  
 গচ্ছ স্বশুরয়োর্গৃহম্ । শ্রমস্বাম্পশুশদ্ ভদ্রে ত্বাং মানামিব লক্ষয়ে ॥ সাবিক্র্যা-  
 বাচ । শ্রমঃ কুতো ভর্তৃগমীপতো হি মে যতো হি ভর্ত্তা মম সা গতির্ক্ৰবা । যতঃ  
 পতিং নেয়সি তত্র মে গতি দেবেশ ভূয়োহপি বচো নিবোধ মে ॥ সতাং  
 সক্রুং সক্রতমীপ্ সিতং পরং ততঃ পরং মিত্রমিতি প্রচক্ষতে । ন চাফলা সৎ-  
 পুরুষেণ সক্রতি-রতঃ সতাং সন্নিবসেৎ সমাগমে ॥ যম উবাচ । ভূষ্টোহস্মি  
 তেহস্মা বাচা বরং বরয় স্মরতে । ঋতে সত্যবতো জীবাদ্ব্যদিচ্ছসি দদামি  
 তৎ ॥ সাবিক্র্যা বাচ । হৃতং পুরা মে স্বশুরস্ব বৈরিভিঃ স্বমেব রাজ্যং লভতাং স  
 পার্থিবঃ । জহাং স্বধর্মং ন চ মে গুরুর্ধা দ্বিতীয়মেতং বরয়ামি তে বরম্ ॥  
 যম উবাচ । এবমস্ব নিবর্ত্তস্ব ভৎ সাবিত্রি স্বমন্দিরম্ ॥ সাবিক্র্যা বাচ । অদ্রোহঃ  
 সর্বভূতেষু কর্মণা মনসা গিরা । অহুগ্রহশ্চ দানঞ্চ সতাং ধর্মঃ স্নাতনঃ ॥ সন্তো-  
 ষ্টৈব মিত্রেষু দয়াং প্রোক্তেষু কুর্বতে ॥ যম উবাচ । জীবনেন বিনা ভর্তৃবরং বণু  
 শুভাননে । তৃতীয়স্তে বরং ভদ্রে দদামি প্রীতিমান্ ভূশম্ ॥ ততোহপি বরয়ামাস  
 ধর্মরাজং পতিব্রতা । পুত্রহীনো মম পিতা তস্ম পুত্রশতস্তবেৎ ॥ যম উবাচ ।  
 কুলস্ব সন্তানকরণং পিতুঃ পুত্রশতস্তবেৎ । ভৎ নিবর্ত্তস্ব সাবিত্রি দূরং পস্থানমা-  
 গত ॥ সাবিক্র্যা বাচ । বিবস্বত্ভৎ তনয়ঃ প্রতাপবান্ ততোহস্ব বৈবস্বত-উচ্যসে  
 বুধৈঃ । শমেন ধর্ষণে চ রঞ্জিতাঃ প্রজা-স্বতস্তবেহেস্বর ধর্মরাজতা ॥ আশ্বত্থপি  
 চ বিশ্বাসস্তথা ভবতি সূর্য্যজ । তস্মাৎ সৎস্ব বিশেষেণ সর্কঃ প্রণয়মুচ্ছতি ॥ যম  
 উবাচ । পরিভূষ্টোহস্মি ভদ্রে তে চতুর্ভক্ত বরং বণু । বিনা সত্যবতঃ প্রাণান্  
 যদিচ্ছসি দদামি তৎ ॥ সাবিক্র্যা বাচ । অস্ব সত্যবতঃ পুত্রশতমৌরসসস্তবম্ ।  
 জায়তাং ময়ি দেবেশ ভৎপ্রসাদেন সূর্য্যজ ॥ যম উবাচ । ভবিষ্যত্যেবমেবং হি  
 পরিভূষ্টো যদ্যপি তে । অতিদূরং সমায়াতা নিবর্ত্তস্ব স্বমন্দিরম্ ॥ সাবিক্র্যা বাচ ।  
 সতাং সদা শাশ্বতকর্মবৃত্তিঃ সন্তো ন সীদন্তি ন চ ব্যাধন্তে । সতাং সন্তিনীফলাঃ  
 সন্দমোহন্তি সন্তো ভয়ং স্নাত্ত্বিদিদন্তি সন্তঃ ॥ সন্তো হি সন্তো ন সন্তি সূর্য্যং  
 সন্তো ভূমিং তপসা শারসন্তি । সন্তোগতিভূক্তচয়স্ত রাজান্ সতাং মধ্যে নাব-

সীদন্তি সন্তঃ ॥ ন কাময়ে ভর্তরি নাকৃতার্থতাং ন ভর্তৃহীনা ব্যবসামি জীবিতুম্ ।  
 ত্বয়ৈব দন্তঃ শতপুত্রতাধরঃ কথং ত্বয়া মে ত্বিরতে পতিঃ পুনঃ ॥ বরং বৃণে  
 জীবিতু সত্যবানয়ং স্বমেব সত্যং বচনং কুরুষ তে ॥ মার্কণ্ডেয় উবাচ । এবমুক্তস্ত  
 সত্রীড়ো যমঃ পাশাদমোচয়ৎ । অক্লৃষ্টমাত্রং পুরুষং সত্যবদেহনিঃসৃতম্ ॥ ধর্ম-  
 রাজঃ প্রহৃষ্টাশ্চ সাবিত্রীমিদমব্রবীৎ । এব ভদ্রে ময়া মুক্তো ভর্তা তে কুল-  
 নন্दिनि । চতুর্দশশতায়ুশ্চ ত্বয়া সার্কমবাপ্ন্যতি ॥ ইষ্টা যজ্ঞেশ্চ ধর্মেণ খ্যাতি-  
 লোকৈ ভবিষ্যতি ॥ ত্বয়ি পুত্রশতৈশ্চৈব সত্যবান্ জনয়িষ্যতি ॥ এবং তস্যৈ বরং  
 দত্ত্বা ধর্মরাজঃ প্রোতাপবান্ । নিবর্তয়িত্বা সাবিত্রীং স্বমেব ভবনং যযৌ ॥ সাবি-  
 ত্র্যপি জগামাশ্চ যত্র স্তম্ভঃ স সত্যবান্ । ততঃ স চেতনাং প্রাপ্য সত্যবাংস্তাম-  
 ভাবত ॥ চিরং স্তম্ভোহস্মি দয়িতে ত্বয়া কিং ন বিবোধিতঃ । ক চাসৌ পুরুষঃ  
 শ্রামো যোহসৌ মাং সঞ্চকর্ষ হ ॥ অথ তং প্রাহ সাবিত্রী কথয়িষ্যামি  
 তে কথাম্ । পশ্চাদহমিমাং সর্কামিদানীং শ্রেয়ীবান্ ভব ॥ বিশ্রান্তোহসি  
 মহাতাগ কথয়িষ্যামি তেহখিলাম্ । যদি শকাশ্চমুক্তিষ্ঠ বিগাঢ়াং পশ্চ  
 শর্করীম্ ॥ মার্কণ্ডেয় উবাচ । উপলভ্য ততঃ সংজ্ঞাং সত্যবান্ সমচিস্তয়ৎ ।  
 কথমগ্ন গমিষ্যামি পিত্রোরস্তিকমাকুলঃ ॥ করণ্ডিকা ফলৈঃ পূর্ণা কাষ্ঠভারশ্চ  
 তিষ্ঠতু । রক্ষার্থমেনং পরশ্চং গৃহীত্বা গমতাং শুভে ॥ অগ্নথা কা গতিশ্চত্র  
 পিত্রোরগ্ন ভবিষ্যতি ॥ ততস্তমাহ সাবিত্রী ব্রজাবো যদি মন্তসে । ততস্তাং  
 সত্যবানাহ পরশ্চং ত্বং গৃহাণ মে ॥ পলাশপত্রৈঃ সাবিত্রী পশ্বা ব্যবর্ততে দ্বিধ্ব ।  
 তত্রোত্তরেণ যং পশ্বা স্তেন গচ্ছ ত্বমাশ্চ চ ॥ এতস্মিন্বেব কালে তু হুয়মৎসেনো  
 মহীপতিঃ । লক্ষস্কুন্দা রাত্রৌ শৈবায়ী সহ ভার্যয়া ॥ আশ্রমং তাপসানাঞ্চ  
 ব্যচরং পুত্রলিপ্সয়া । স শুশোচাতিদুঃখার্তঃ পুত্রং তাম্ শুভাং বধুম্ ॥ স  
 গৌতমাদিভির্বিপ্রৈঃ সাস্ত্বিতঃ শোককর্ষিতঃ । সর্কৈ তমুচুর্ম্নয়ো ন শোকং  
 কুরু ভূপতে ॥ যথাস্ত ভার্য্যা সাবিত্রী শীলাচারসম্বিতা । যথচ তে দৃশো  
 লভিষিরং জীবতি সত্যবান্ ॥ এতস্মিন্বেব কালে তু সাবিত্র্যা সহ ভার্যয়া ।  
 সত্যবানাগতস্তত্র পিত্রোঃ ক্রীতিং বিবর্জয়ন্ ॥ অথ তৈঃ সর্কশো বিপ্রৈঃ  
 পৃষ্ট্বৎ কেন হেতুনা । দিবসে ন সমায়াতঃ পিতরৌ তব চুর্ধ্বৈর্ভৌ ॥ ততঃ স  
 কথয়ামাস শিরঃপীড়াদিকং তথা । ততস্তে বিপ্রসম্ভাশ্চ সাবিত্রীমিদমব্রবন্ ॥  
 কথয়স্বাত্ত সাবিত্রি বৃত্তান্তং যদ্বনেহভবৎ ॥ ততঃ সা কথয়ামাস যমশন্দর্শনা-  
 দিকম্ । চকুলান্তিচ্চ রাজ্যঞ্চ ঘৌ বরৌ যশুরস্ত মে ॥ পিতুঃ পুত্রশতৈশ্চৈব  
 পুত্রাণাঞ্চাস্বনং শতম্ । চতুর্দশশতায়ুশ্চ তর্কুঃ প্রাপ্তং বধাং যমাৎ ॥ তদ্ব্য-  
 ত্য



পরমগ্রীভা বিপ্রাঃ স্বস্বগৃহং যযুঃ । সত্যবানপি সংপ্রাপ্তঃ পিতৃভ্যাং সহ  
 ভাৰ্যয়া ॥ অধ রাজৌ ব্যভীতয়াং সদ্ধতাশ্চে তপোধনাঃ । কৃতপৌর্কাহ্নিকা-  
 স্ত্রে সাবিত্রীঞ্চ প্রশংসিরে ॥ শাৰদেশাদধামাত্যা দ্যামৎসেনং মহীপতিম্ ।  
 আগত্যোচুর্মহারাজ স্বামাত্যেন হতো রিপুঃ ॥ ততঃ পূর্বেণ সত্যেন বয়মগ্ধা-  
 গতা ইহ । অচক্ষুর্কা সচক্ষুর্কা ত্বং রাজা 'ভব ভূপতে ॥ ততশ্চৈরভ্যনুজ্ঞাতো  
 ব্রাহ্মণৈঃ স মহীপতিঃ । তৈরমাত্যৈঃ পরিব্রতো মহাদেব্যা চ শৈবয়া ॥ পুত্রেন  
 চ তয়া বধ্বা সাবিত্র্যা শীলযুক্তয়া । যযৌ স্বপূরমব্যগ্রো হর্ষসম্পূর্ণমানসঃ ॥  
 তত্র গম্বা দ্যামৎসেনঃ সত্যবস্তং প্রিরং স্মৃতম্ । যৌবরাজ্যে মহারাজ স্থাপয়া-  
 মাস ধর্মতঃ ॥ সাবিত্র্যাশ্চাপি কালেন জজ্ঞে পুত্রশতং বরম্ । ভ্রাতৃণাঞ্চ শতং  
 জাতং সোদর্ঘ্যাণাং মহান্মনাম্ ॥ এবমাত্না পিতা মাতা স্বজ্ঞশ্চ স্বগুরঃ পতিঃ ।  
 ভর্তুঃকুলঞ্চ সাবিত্র্যা কৃতং সর্বং সমুদ্ভূতম্ ॥ এবমেষাপি পাঞ্চালী শীলাচার-  
 সমধ্বিতা । তারয়িষ্ঠতি বঃ সর্বান্ সাবিত্রীব বরাদ্ধনা ॥ এবমাশ্বাসিতস্তেন  
 মার্কণ্ডেয়েন ধীমতা । যুধিষ্ঠিরঃ প্রীতমনাঃ কাম্যকেহপ্যবশ্বনে ॥ য ইদং শৃণুয়া-  
 ত্তক্ত্যা সাবিত্র্যোধ্যানযুক্তমম্ । স স্মরী সর্বসিদ্ধার্থো ন হুংগং প্রাপুয়াম্নরঃ ॥  
 শৃণুস্ত যাঃ স্ত্রিয়শ্চৈবং সাবিত্রী-চরিতং শুভম্ । স্মসোভাগ্যমবৈধব্যং লভস্তে  
 সন্ততিং শুভাম্ ॥ যমান্তস্ত ভয়ং নাস্তি বিষ্ণুলোকে মহীয়তে ॥

ইতি শ্রীমহাভারতে শতসাহস্র্যাং সংহিতায়াং বৈয়াসিক্যাং বনপর্বণি

সাবিত্রীব্রতকথা সমাপ্তা ।

কোন কোন স্থলে ব্রতের পর দিবস আচার জ্ঞান পাঠাদি দ্বারা হল  
 (লাঙ্গল) পূজা করিয়া পারণ করিবার রীতি প্রচলিত আছে । সেরূপ স্থলে  
 “হলায় নমঃ” এইক্রমে পাঠাদিদ্বারা লাঙ্গল পূজা করিয়া স্বামী ও নারায়ণের  
 আর্চনা করিয়া পারণ করিবে ।

### অনন্ত-ব্রত ।

পূর্বাঙ্ঘ্যাপিনী ভাদ্রপুঞ্জা চতুর্দশীতে এই ব্রত করিতে হয় । অনন্তদেব-  
 মূর্ত্তি নির্মাণ করিয়া গন্ধপুষ্প, চতুর্দশফল, মূল ও জলপুষ্পদ্বারা পূজা করিবে ।  
 এবং যবচূর্ণ, গোধূমচূর্ণ বা শালিতগুলচূর্ণদ্বারা পিষ্টক প্রস্তুত করিয়া ঘৃত-  
 সংযোগে দেবতাকে নিবেদন করিয়া ব্রাহ্মণকে দান করিবে ও অর্ধেক  
 স্বয়ং ভোজন করিবে । চতুর্দশপুণ-কার্পাসসূত্র-বিনির্মিত কুম্বলেপিত

চতুর্দশগ্রন্থযুক্ত ভোর ধারণ করিতে হয় । এই ব্রত চতুর্দশ বৎসর করিয়া উদ্‌বাপন করিবে ।

ব্রতবিধান । স্বস্তিবাচনাদি করিয়া সঙ্কল্প করিবে । যথা—

বিষ্ণুরোমগ ভাজে মাসি গুরে পক্ষে চতুর্দশান্তিথাবারভ্য অমুকগোত্রঃ  
শ্রীঅমুকদেবশর্মা ( অমুকগোত্রো শ্রীঅমুকীদেবী বা ) সর্বপাপপ্রশমনদারিদ্র্যদুঃখ-  
প্রমোচন-সর্বসম্পদুপভোগবিষ্ণুলোকপ্রাপ্তিকামঃ চতুর্দশবর্ষাবধি প্রতিবর্ষীয়-  
ভাজগুরুচতুর্দশ্রাং যথোক্তবিধিনানন্তব্রতমহং করিষ্যে ।

সঙ্কল্পযুক্ত পড়িয়া হাত ঘোড় করিয়া পাঠ করিবে—

ওঁ ইদং ব্রতং ময়া দেব গৃহীতং পুরতন্তব ।

নির্বিঘ্নাং সিদ্ধিমাগ্নোহু ত্বৎপ্রসাদাচ্চ কেশব ॥

আরম্ভের বৎসব হইলে ঐরূপ সঙ্কল্প ও “ইদং ব্রতং” মন্ত্র পাঠ করিবে ।  
নতুবা উহা পাঠ করিতে হয় না এবং এইরূপ সঙ্কল্প করিতে হয় ।—“অগ্ণে-  
তাদি অমুকগোত্রঃ শ্রীঅমুকদেবশর্মা সর্বপাপপ্রশমনদারিদ্র্যদুঃখপ্রমোচন-  
সর্বসম্পদুপভোগবিষ্ণুলোকপ্রাপ্তিকামঃ ভাজগুরুচতুর্দশ্রাং যথোক্তবিধিনানন্ত-  
ব্রতমহং করিষ্যে ।

অনন্তর আসনগুহি, জলগুহি, সামান্যার্থা, ভূতগুহি, প্রাণায়াম, অঙ্গ-  
শাস, করশাস প্রভৃতি করিয়া গণেশ, শিবাদিপঞ্চদেবতা, আদিত্যাদি-  
নবগ্রহ, ইন্দ্রাদিদশদিকপাল প্রভৃতির পূজা করিয়া অনন্তদেবের পূজা  
করিবে ।

অনন্ত-ধ্যান-।—ওঁ ফণাসম্প্রদ্বিতং দেবং চতুর্কোহং কিরীটিনম্ । নবান্ন  
পল্লাবাকারং পিঙ্গলশুক্রলোচনম্ ॥ পীতাম্বরধরং দেবং শঙ্খ-চক্র-গদা-ধরম্ ।  
করাগ্রে দক্ষিণে পদ্যং শঙ্খং তস্ত্রাপ্যধঃকরে ॥ চক্রমুর্ধ্বে তথা বামে গদাং  
তস্ত্রাপ্যধঃকরে ॥ দধানং সর্বলোকেশং সর্বাভরণভূষিতম্ । ক্ষীরাক্ষিমধ্যে  
শ্রীমন্তমনন্তং চিস্তয়েদ্ধরিম্ ॥

ধ্যানাঙ্কে মানসোপচারে পূজা করিয়া বিশেষার্থ স্বাপনানন্তর পীঠপূজা  
করিবে । যথা—

ওঁ বিমলায়ৈ নমঃ । ( এই ক্রমে )—উৎকর্ষিণ্যৈ ; জ্ঞানায়ৈ ; ক্রিয়ায়ৈ ;  
যোগায়ৈ ; প্রভায়ৈ ; কৃত্যৈ ; দীশানায়ৈ ; অমুগ্রহায়ৈ ; ভগবতে ; বিষ্ণবে ;  
বাসুদেবায় ; সর্কার্ধসংযোগীঠায় ।

পুনর্ধ্যান পাঠপূর্বক অনন্তদেবের আবাহন করিয়া পূজা করিবে । তদ-

নস্তর চতুর্দশগ্রন্থযুক্ত চতুর্দশদুর্বাযুক্ত কুঙ্কমাস্ত্র ডোরক পূজা করিয়া প্রণাম করিবে । যথা—

ওঁ অনন্তসংসারমহাসমুদ্রে মগ্নান্ সমভ্রাক্ষর বাসুদেব । অনন্তরূপে বিনি-  
বোজয়স্ব অনন্তরূপায় নমো নমস্তে ॥ ওঁ অনন্তকামদেবেশ সর্বকামফলপ্রদ ।  
অনন্তডোররূপেণ পুত্রপৌত্রাদি বর্দ্ধয় ॥ অনন্তগুণরূপায় বিশ্বরূপধরায় চ ॥  
সূত্রগ্রন্থিষু সংস্কার-কামরূপ নমোহস্ত তে ॥

অনন্তর ইন্দের পূজা করিয়া সমুদ্রের পূজা করিবে ।

ইন্দের ধ্যান । ওঁ ঐরাবত-গজারুঢং নানালাঙ্কারভূষিতম্ । দ্বিভূজং বজ্র-  
হস্তঞ্চ সহস্রাঙ্কং মহাবলম্ । চামরৈর্কীর্জ্যমানস্ত দিব্যানারীভিরাবৃতম্ ॥

প্রণাম ।—ওঁ শক্রঃ সুরপতিশ্চিব বজ্রহস্তো মহাবলঃ ।

ঐরাবত-গজারুঢং সহস্রাঙ্ক নমোহস্ত তে ॥

সমুদ্রের ধ্যান ।—সমুদ্রং পাশহস্তঞ্চ গৌরবর্ণং ভূজদ্বয়ম্ ।

মকরস্থং মহাকাশং রত্নালাঙ্কারভূষিতম্ ।

জলাধিদৈবতং ভক্ত্যা চিন্তয়েৎ সরিতাং পতিম্ ॥

অনন্তর অনন্ত, বাসুকী, তক্ষক, ককট, কুলীর, শঙ্খ, পদ্ম, মহাপদ্ম, প্রভৃতি নাগগণকে পঞ্চোপচাবে পূজা করিয়া, লক্ষ্মীনারায়ণের পূজা করিবে । তৎপরে চতুর্দশ ফল ও ভোজ্যোৎসর্গ করিয়া নিম্নলিখিত মন্ত্র পাঠ করিয়া ডোর ধারণ করিতে হইবে ।

ডোর ধারণের মন্ত্র ।—অনন্তসংসারেত্যাদি ।

অনন্তদেবের প্রণাম ।—ওঁ নমস্তে দেবদেবায় বিশ্বরূপধরায় চ । সৃষ্টি-  
স্থিত্যন্তহেলায় বিশ্বরূপ নমোহস্ত তে ॥ ওঁ মনুহীনং ক্রিয়াহীনং বিধিহীনং  
সুরেশ্বর । যৎ পূজিতং ময়া দেব পরিপূর্ণং তদস্ত মে ॥

অথ কথা ।—অরণ্যে বর্তমানাস্তে পাণ্ডবা দুঃখকর্ষিতাঃ । কৃষ্ণং দৃষ্ট্বা  
যথাশ্রায়ৎ প্রতিগৃহেদমক্রবন্ ॥ পাণ্ডবা উচুঃ । বয়ং দুঃখায় সঞ্জাতাঃ পৃথিব্যাং  
পুরুষোত্তম । কথং যুক্তির্কদাম্বাকমনস্তদুঃখসাগরাং ॥ শ্রীকৃষ্ণ উবাচ । অনন্তব্রত-  
মন্ত্যশ্চৎ সর্বপাপহরং শুভম্ । সর্বকামপ্রদং নৃণাং জীর্ণাশৈব যুধিষ্ঠির ॥ শুক্র-  
পক্ষে চতুর্দশ্রাং মাসি ভাদ্রপদে তথা । তস্তাশ্রুষ্ঠানমাত্রেণ সর্বপাপৈঃ প্র-  
মুচ্যতে ॥ যুধিষ্ঠির উবাচ । কৃষ্ণ কোহয়ং স্বয়াখ্যাতে যোহনন্ত ইতি বিশ্বতঃ ।  
শেষো বা নাগরাজো বা অনন্তশুককোহপি বা ॥ বাসুকির্কাথ পদ্মশ্চ মহা-  
পদ্মশ্চ বিশ্বতঃ । পরমাশ্রাধবানন্ত উতাহো ব্রহ্ম এব বা ॥ ক এযোহনন্ত-সংজ্ঞো

বৈ কথং মে ক্রহি কেশব ॥ শ্রীভগবানুবাচ । অনন্ত ইত্যহং পার্থ মম রূপং  
 নিবোধ বৈ । আদিত্যাদিপ্রচারেণ যঃ কাল উপপত্ততে ॥ কলাকাতীমুহূর্তাদি  
 দিনরাত্রিশরীরবান্ । পক্ষমাসর্জুবর্ষাদি-গুণ-কল্পব্যবস্থয়া ॥ ঘোহং কালো  
 ময়া খ্যাতঃ সোহনন্ত ইতি বিজ্ঞতঃ । সোহহং কালোহবতীর্ণোহস্মি ভুবো  
 ভারাবতারণাৎ ॥ দানবানাং বিনাশায় বসুদেব-কুলোদ্ভবং । অনন্তং বিদ্ধি মাং  
 পার্থ কৃষ্ণং বিষ্ণুং হরিং শিবম্ ॥ ব্রহ্মাণং ভাস্করং শেবং সর্বব্যাপিনমীশ্বরম্ ।  
 বিশ্বরূপং মহাশ্বানং সৃষ্টিসংহারকারণম্ ॥ বিশ্বরূপো হনন্তোহস্মি যস্মিন্মিত্রা-  
 শচতুর্দশ । বসবোহষ্টৌ দ্বাদশার্কা রুদ্রা একাদশ স্মৃতাঃ ॥ সপ্তর্ষয়ঃ সমুদ্রাশ  
 পর্কতাঃ সরিতো ক্রমাঃ । নক্ষত্রাণি দিশো ভূমিঃ পাতালং ভূত্বাদিকম্ ॥ যা  
 কুরুষাত্র সন্দেহং সোহহং পার্থ ন সংশয়ঃ ॥ যুধিষ্ঠির উবাচ । অনন্তব্রতমাহাশ্বাৎ  
 বদ বেদবিদাশ্বর । কিং পুণ্যং কিং ফলং তস্ম্য কিং দানং কস্ত পূজনম্ ॥ কেন  
 বাদৌ পুরা চীর্ণং মর্ত্যালোকে প্রকাশিতম্ । এতৎ সমস্তং বিস্তার্যা তন্মে  
 ক্রহি জগৎপতে ॥ শ্রীভগবানুবাচ । আসীৎ পুরা কৃতযুগে স্মমস্তর্নাম বৈ দ্বিজঃ ।  
 বশিষ্ঠগোত্রে চোৎপন্নঃ সুরূপাঞ্চ ভৃগোঃ সূতাম্ ॥ দীক্ষাং নামোপযেমে তাং  
 বেদোক্তবিধিনা ততঃ । তস্যাঃ কালেন সঞ্জাতা হৃহিতা সর্কলক্ষণা ॥ শীলা  
 নাম সূশীলা চ বর্জতে পিতৃবেশ্মনি । মাতা চ তস্যাঃ কালেন জরদাহেন  
 পীড়িতা ॥ প্রবিশু চ নদীতোয়ে মৃতা স্বর্ণপুরং যযৌ । কুর্ছোর্দ্ধেদেহিকং তন্যা  
 ধর্মোপার্জনকারণাৎ ॥ স্মমস্তশ্চ ততোহজ্ঞাং বৈ ধর্মপুংসঃ সূতাং পুনঃ । উপ-  
 য়েমে সূহর্দ্ধর্ষাং কক্শাং নামতঃ সূধীঃ ॥ বর্কশা সাপি দুঃশীলা নিত্যং কলহ-  
 কারিণী । অত্যন্তকোপনা সৈব সদা নিষ্ঠুরভাবিণী ॥ সাপি শীলা পিতুর্গেহে  
 গৃহার্চনরতা বভৌ । কুড্যন্তগৃহহারদেহলীতোরণাদিধু ॥ চতুর্কিধৈন্ততো  
 বর্ণে নীলপীতসিতাসিতৈঃ । স্বস্তিকৈঃ শঙ্খপদ্মৌ চ মণ্ডয়ন্তী মুহূর্ষুহঃ ॥ দৃষ্ট্বা  
 স্মমস্তনা শীলা কদাচিৎ প্রাপ্তযৌবনা । তাং দৃষ্ট্বা চিন্তয়ামাস বরান্ বিগণয়ন্  
 ভূবি ॥ ঋষিসংঘৈঃ পরিবৃতঃ স্মমস্তঃ প্রত্যভাষত । কণ্ডার্বমাগতঃ শ্রীমান্  
 কৌণ্ডিল্যো যুনিসত্তমঃ ॥ শীলাং দদৌ স্মমস্তশ্চ কৌণ্ডিল্যায় শুভে দিনে ।  
 গৃহোক্তবেদবিধিনা বিবাহমকরোদ্দ্বিজঃ ॥ নিবর্ত্যৌষাহিকং কর্ম প্রোবাচ  
 কক্শাং দ্বিজঃ । কিঞ্চিদভদ্রে ধনং দেয়ং জামাতুঃ পারিতোষিকম্ ॥ তচ্ছূদ্বা  
 কক্শা ক্রুদ্ধা প্রবিশু গৃহমণ্ডলম্ । কপাটং সূস্থিরা দখ্য পারুগ্ধস্ববদভূশম্ ॥  
 হোমাবশিষ্টদ্রব্যেণ পাথেয়মকরোদ্দ্বিজঃ । কৌণ্ডিল্যোহপি বিবাহৈশ্বনামগমৎ  
 প্রাতঃরেব চ ॥ শীলাং সূশীলামাদায় গোযানেন স্বমন্দিরম্ । ততোমধ্যাহ্ন-

সময়ে সংপ্রাপ্তে তু সরিস্তটে ॥ অবতীর্ণ্য দ্বিজস্তুত্র স্নানং চক্রে নুপোত্তম ।  
 তস্মাস্ত সুরিতস্তীরে গোময়েনোপলেপিতে ॥ দদর্শ শীলা সা জ্ঞীগাং সমুৎ  
 রক্তবাসসাম্ ॥ চতুর্দশামর্চরস্তুং ভক্ত্যানস্তং পৃথক্ পৃথক্ ॥ উপবিশ্ব শনৈঃ  
 শীলা পপ্রচ্ছ স্ত্রীকদম্বকম্ ॥ কিমেতৎ ক্রিয়তে কথ্যং কস্যৈতৎ ব্রতমীদৃশম্ ॥  
 তা উচুর্ঘোষিতঃ সর্বা অনস্ত ইতি বিশ্রুতঃ ॥ তস্যৈব দেবদেবস্য সর্বকাম-  
 প্রদং ব্রতম্ ॥ সাত্ৰবীদহমপোতৎ করিষ্যে ব্রতমুত্তমম্ ॥ বিধানং কীদৃশং  
 তস্য কিং দানং কিঞ্চ পূজনম্ ॥ নার্যা উচুঃ ॥ গুরুপক্ষে চতুর্দশ্যাং মাসি  
 ভাদ্রপদে ব্রতম্ ॥ কর্তব্যং সরিতস্তীরে তড়াগে বা সুশোভনে ॥ স্নাত্ত্বানস্তং  
 নমস্কৃতা নববস্ত্রধরঃ স্তুচিঃ ॥ স্তুচৌ দেশে সমালিপ্য গোময়েন বিচক্ষণঃ ॥  
 মণ্ডলং কারয়েত্তত্র সর্বতোভদ্রসংজ্ঞকম্ ॥ কৃৎবা দর্ভময়ং দেবং বারিধানী-  
 সমধিতম্ ॥ পুষ্পধূপাদিভির্দেবমনস্তং পূজয়েদ্ধরিম্ ॥ ধ্যাৎবা নারায়ণং দেব-  
 মনস্তং বিশ্বরূপিণম্ ॥ অনস্তসংসারমহাসমুদ্রে নিমগ্নমপ্যাক্ষর বাসুদেব ।  
 অনস্তরূপে বিনিয়োজয়স্ব অনস্তরূপায় নমো নমস্তে ॥ মস্ত্রেণানেনার্চয়িত্বা  
 ফলানি চ চতুর্দশ ॥ পূপপ্রহ্বয়ক্লেব ঘৃতপকং নিবেদয়েৎ ॥ অর্ধং বিপ্রায়  
 দাতব্যমর্দ্ধমাঙ্গনি যোজয়েৎ ॥ চতুর্দশগ্রহিযুক্তং পূজয়িত্বা সুডোরকম্ ॥ অনস্ত  
 ইতি মস্ত্রেণ নারী বামকরে পুনঃ ॥ দক্ষিণে চ পুমান্ কুর্যাৎ ধ্যাৎবানস্তং সনা-  
 তনম্ ॥ দক্ষিণাং বিধিবদ্ধ্বা বিপ্রান্ সন্তোষয়েদ্ভূশম্ ॥ যোহনস্তস্য ব্রতং  
 কুর্যাৎস্বর্গিণি নব পক চ । সর্বান্ কামানবান্নোতি বিষ্ণুলোকং স গচ্ছতি ॥  
 সাপি তাসাং বচঃ শ্রুত্বা শীলা বদ্ধা সুডোরকম্ ॥ ব্রতং চক্রে তথা ভাভির্দষ্টৈ-  
 র্গন্ধাদিভিস্তথা ॥ পাথেষশেষং বিপ্রায় দত্ত্বা ভুক্ত্বা তথৈব চ । আজগামাথ  
 সা হৃষ্টা গোযানেন স্বমাপ্রমম্ ॥ তেনানস্ত-প্রভাবেণ বহুগোধনসংকুলম্ ॥ সুবর্ণ-  
 মণিমাণিক্য-রত্নরৌপ্যধনানি বৈ ॥ দাসদাসীসহস্রাণি মেঘগোমহিষাদিভিঃ ।  
 গৃহং তস্যাঃ শ্রিয়া যুক্তং ধনধাত্তসমাকুলম্ ॥ শীলা মাণিক্যাকাঙ্ক্ষীভিমুক্তা-  
 হারৈর্বিভূষিতা । দিব্যবস্ত্রসমাচ্ছিন্না সাবিত্রী প্রতিমান্তবৎ ॥ ততঃ কালেন  
 ক্রিয়তা সমাগ্নাতে হিমাগমে । কদাচিহুবিস্তম্ব কোণ্ডিল্যো বহিস্নিগধৌ ॥ শীলয়া  
 সহিতৌ বিপ্রস্তাপয়ন্নগ্নিমুত্তমম্ ॥ শীলয়া বামহস্তেতু দুষ্টা বদ্ধা সুডোরকম্ ॥  
 কিমিদং ডোরকং হস্তে শীলাং প্রোবাচ স দ্বিজঃ ॥ সুবর্ণমণিমাণিক্যভূষিতে  
 বাহুপন্নবে ॥ তন্মধ্যে স্ত্রত্রডোরকং কিমিদং ধার্যতে ত্বয়া ॥ শীলোবাচ । অনস্তস্য  
 হি দেবস্য ব্রতাকং স্ত্রত্রডোরকম্ ॥ যৎপ্রসাদাত্তু ধর্মজ্ঞ ধনধাত্তং গৃহে তব ॥  
 তস্মদ্বা প্রোবদস্তাত্ত মুনিঃ কোপপরায়ণঃ ॥ কোহনস্ত ইত্যুদীর্ঘাথ শ্বা চ

করপল্লবম্ । হস্তাদাকৃষ্ণ তডোরং কিপ্তবান্ পাবকোপরি ॥ হাহা কৃষ্ণা চ  
 তডোরং ক্ষীরৈর্নির্ঝাপিতঃ সতী । তৎসূত্রং পট্টসূত্রং বেষ্টয়িত্বা পুনর্দধৌ ॥  
 বিশ্বমাপন্নহৃদয়া মনসেদং ব্যচিস্তয়ৎ । ইথং বিচিন্ত্য সা সাধ্বী তুষ্ণীমালম্ব্য  
 সংস্থিতা ॥ তেন কর্মবিপাকেন তস্তু সা স্ত্রীঃ ক্ষয়ং গতা । অনস্তাক্ষেপদোষণে  
 জাতান্তস্তু বিপদশাঃ ॥ কিয়দ্বিস্তং জলে মগ্নং স্থলে দঙ্কঞ্চ বহিনা । সূবর্ণমণি-  
 মাণিক্যং রাজ্ঞা বৈ সংহৃতং বলাৎ ॥ গোপনং তক্ষরৈর্নীরিতং গৃহ্ণাঘ্নিপ্রদীপিতম্ ।  
 স্বজনৈঃ কলহো নিত্যং তর্জনং গর্জনং তথা ॥ অনস্তাক্ষেপদোষণে মম দুর্গতি-  
 রীদৃশী । ইতি মহা দ্বিজশ্রেষ্ঠঃ শীলাং পপ্রচ্ছ হৃঃখিতঃ ॥ ব্রাহ্মণ উবাচ । কথমেত-  
 ন্নাহাদৈত্মকস্বাং সমুপস্থিতম্ । যদি জানাসি চার্কিঙ্গি কারণং কথয়স্ব মে ॥  
 ততঃ সা দিনয়ৈমুক্তা বক্তুং কিঞ্চিৎ প্রচক্রেম ॥ শীলোবাচ । যদনন্তস্ত ডোরং  
 তে কিপ্তমাসীচ্চ পাবকে । নুনং তেন চ দোষণে সংপ্রাপ্তেয়ং বিপদশা ॥ স  
 শীলাবচনং শ্রুত্বা কৌণ্ডিল্যশ্চিন্তিতোহভবৎ । অনস্তাক্ষেপদোষণে জাতদৈত্তো  
 হি নিশ্চিতম্ ॥ তস্মাদনন্তয়ুদ্ভিঃ গন্তব্যং গহনং বনম্ । ইতি নিশ্চিত্য মুনির্না  
 কৌণ্ডিলোন তথা কৃতম্ ॥ কুত্র পশ্চামি তং দেবং ক্রবন্নেবং বনং যমৌ ।  
 ব্রতঞ্চ নিয়মশ্চৈব ব্রহ্মচর্যং চরন্ দ্বিজঃ ॥ বিকলঃ প্রমথৌ পার্থ সোহরণ্যং  
 জনবর্জিতম্ ॥ তত্রাপশ্চন্নহাচুতং ফলিতং পুষ্পিতং তথা । বর্জিতং পক্ষি-  
 সংঘেন কীটকৈশ্চ বিশেষতঃ ॥ তমপৃচ্ছদ্বিজোহনন্তঃ কচিদৃষ্টম্বয়া ক্রম ॥  
 চূতক্রমোহপু্যবাচৈনং নানস্তো বীক্ষিতো ময়া । অনন্তং যদি পশ্চামি কিমবস্থা  
 মমেদৃশী ॥ এবং নিরাক্রান্তেন গাং দদর্শ সবৎসিকাম্ । ত্বনমধ্যে প্রধাবস্তী-  
 মিতশ্চেতশ্চ পাণ্ডব ॥ সোহব্রবীদ্বেন্নুকে ক্রহি কিমনন্তস্বয়েক্ষিতঃ । গৌরপু-  
 বাচ কৌণ্ডিল্যং নানস্তো বীক্ষিতো ময়া । অনন্তং যদি পশ্চামি কিমবস্থা মমে-  
 দৃশী ॥ ততো ব্রহ্মন্ দদর্শাগ্রে গোরবং শাহলে স্থিতম্ । দৃষ্ট্বা পপ্রচ্ছ গোস্বামিন্  
 কিমনন্তস্বয়েক্ষিতঃ ॥ গোরবস্তম্বাচাথ নানস্তো বীক্ষিতো ময়া । অনন্তং যদি  
 পশ্চামি কিমবস্থা মমেদৃশী ॥ ততো ব্রহ্মন্ দদর্শাগ্রে রম্যং পুষ্করিণীধরম্ ।  
 ছন্নং কুমুদকঙ্লাবৈঃ কমলোৎপলমণ্ডিতম্ ॥ অত্রোত্তমজলকল্লোল-বীচিবিক্ষেপ-  
 শীতলম্ ॥ প্রাণিভির্নহি পীয়ন্তে তচ্ছলানি ভূবাণ্ডিতিঃ । একস্ত ভ্রমরৈর্হংসৈ-  
 শ্চক্রবাকৈশ্চ সেবিতম্ । অত্রং পক্ষিগণৈর্হানং পদ্মসৌগন্ধবর্জিতম্ ॥ পুষ্ক-  
 রিণ্যোচ পপ্রচ্ছ কিমনন্তস্বয়েক্ষিতঃ । আবাভ্যাং বীক্ষিতো বিপ্র নামন্তস্তে  
 তমুচতুঃ ॥ ততো ব্রহ্মন্ দদর্শাগ্রে গর্গভং কুঞ্জরং তথা । ধরশ্চ কুঞ্জরঃ পৃষ্ঠঃ  
 কিমনন্তস্বয়েক্ষিতঃ ॥ তাবুচতুস্তমাবাভ্যাং নানস্তো বীক্ষিতঃ কচিৎ ॥ তয়ো-

স্নানোত্তরায় ততশিষ্টাপরোহভবৎ । শ্রীমন্ত্রাথ পরিব্রাহি ক্রবন্ স মুচ্ছিতো  
 ভুবি ॥ তস্মিন্ স্নানোত্তরায়নির্বিগ্নে কৌণ্ডিল্যে মুনিসত্তমে । রুপয়ানস্তদেবো-  
 হপি প্রৈত্যক্ষং সমুপাগতঃ ॥ রক্তব্রাক্ষণরূপেণ প্রৈত্যক্ষমভবত্তদা । ঈষদ্ধাস্ত-  
 সমায়ুক্তো বভাবে তং দ্বিজোত্তমম্ ॥ উত্তিষ্ঠোত্তিষ্ঠ ভো বিপ্র ত্যজ ধেদং যুদং  
 কুরু । দর্শয়ামি তবানন্তং ভক্তানুগ্রহকারকম্ ॥ ইত্যুক্ত্বা চ করে ধ্বজা  
 প্রবিবেশ ॥ গুহাগৃহম্ । স্বরূপং দর্শয়ামাস দিব্যানারীগণৈবৃতম্ ॥ সিংহাসনে  
 সুধানীনং শম্ভুচক্রাজ্ঞশোভিতম্ । গদয়া গরুড়েনাপি সেবিতং বিশ্বরূপিণম্ ॥  
 তং দৃষ্ট্বা স দ্বিজো ভূমৌ দণ্ডবান্নপপাত হ ॥ পাপোহতং পাপকর্ষাহং পাপাত্মা  
 পাপসম্ভবঃ । ত্রাহি মাং পুণ্ডরীকাক্ষ সর্বপাপহরো ভব ॥ অশ্রু মে সফলং  
 জন্ম জীবিতঞ্চ সুজীবিতম্ । বস্তুবাক্ত্ব-যুগাজ্জে চ মুর্ধ্বা মে ভ্রমরায়তে ॥ জানতা  
 জানতা বাপি যোহপরাধঃ কৃতে ময়া । তং ক্ষমস্ব জগন্নাথ তদ্বৃত্তং প্রকরো-  
 গ্যহম ॥ ততঃ প্রসন্নো ভগবান্ সর্বভূতান্তরস্থিতঃ । উবাচ তং মহাতাগং  
 কৌণ্ডিল্যং ভক্তবৎসলঃ ॥ বরং বৃণুস্ব বিপ্রেশ্র বং বরং মনসেচ্ছসি ॥ ইতি  
 শ্রুত্বা ততো বাক্যমনস্তস্ত জগৎপতেঃ । স বিপ্রঃ প্রার্থয়ামাস বরমেকং  
 সুহৃদ্বন্দম্ ॥ তচ্ছৃৎবানস্তদেবোহপি দদৌ তস্মৈ বরজয়ম্ । দারিদ্র্যানাশনং  
 ধর্মং বিম্বুলোকমথাক্ষয়ম্ ॥ তস্মাদ্ বিপ্র গৃহং গচ্ছ ধনধান্যসুতারিতঃ । শীলয়া  
 সহিতঃ স্বর্গমস্তকালে প্রসাস্তসি ॥ প্রতিগৃহ্য দ্বিজোহপ্যাহ ভগবন্ কিং ময়ে-  
 ক্ষিতং । প্রসন্নো যদি মে দেব কথয়স্ব মহাপ্রভো ॥ গো যো দৃষ্টো ময়ারণ্যে  
 কে তে চূতক্রমাদয়ঃ ॥ কোহয়ং বশচ কা খেহুবৃক্ষঃ পুষ্করিণীধয়ম্ । কঃ খরঃ  
 কুঞ্জরো বর্মপি তন্মে ক্রহি জনার্দন ॥ শ্রীভগবানুবাচ । যো বৈ চূতশ্চয়া  
 দৃষ্টশ্চভোগ্যফলপুষ্পকঃ । গোদাবরীতীরবাসী স বিভ্রাপতিনামকঃ ॥ বেদ-  
 বিভ্রাসমায়ুক্তঃ সর্বশাস্ত্রবিশারদঃ । উপসন্নোভ্যাঃ শিষ্যেভ্যো গর্ক্সাশ্বিত্যাং ন  
 দত্তবান ॥ অতোগ্যঃ ফলকৌটেচ তেনাসৌ চূততং গতঃ । সা গোব্দসুঙ্করা  
 যা তু নিফলা প্রতিপাদিতা ॥ পুরা কৃতবতী কাচিৎ নিফলা ভূমিদানতঃ ।  
 গৃহীতা তেন পাপেন বনগোনির্জনেহভবৎ ॥ অরণ্যে গোবৃষো বিপ্র শ্চয়া  
 দৃষ্টঃ সুবিস্মিতঃ । কস্মচৌরোহতিদৃষ্টোহস্মা সেবকঃ প্রভুবক্ষকঃ ॥ তেন পাপেন  
 দৃষ্টোহস্মা বৃষতোহসৌ বনেহভবৎ । পুষ্করিণ্যৌ চ যে দৃষ্টে ভবতা দ্বিজসত্তম ॥  
 পুরা ভাত্য্যং সপন্নীভ্যানন্তোক্তং বক্ষিতঃ পতিঃ । তেনৈবদানমাত্রেণ  
 পুষ্করিণ্যৌ বভূবতুঃ ॥ কুঞ্জরো মদগর্ক্সহাৎ খরস্ত ক্রোধসম্ভবঃ । ব্রাক্ষণোহহ-  
 মনস্তোহস্মি গৃহং গচ্ছ ব্রহ্মং কুরু ॥ পুনস্তব্ স মুচ্ছিশ্চ ভবিষ্যতি ন সংশয়ঃ ।

ভুক্তা ভোগাংশচ বিপুলান্ প্রাপস্যসি স্বং পরং পদম্ ॥ ইতি তস্মৈ বরং দত্ত্বা স  
 দেবোহস্তদধেহপি চ। ততো বিপ্রো ব্রহ্মন্ যার্গে তান্ সর্বাংশচ দদর্শ হ ॥  
 তেভ্য এবং তদ্বক্তা চ জগাম নিজমন্দিরম্। ধনঞ্চ পূর্ববদৃষ্টা ব্রতং কৃৎস্বা  
 যথাবিধি ॥ শীলয়া সহ ধর্মান্বা ভুক্তা ভোগান্ যথেষ্টিতান্। অস্তে জগাম  
 স মুনির্কিষ্ণুলোকমথাক্ষয়ম্ ॥ অনন্তব্রতধর্মেণ পরিপূর্ণেন পার্থিব। অনন্তস্য  
 প্রিয়ো ভূষা পদং গচ্ছত্যনাময়ম্। শৃণোতি যো বৈ সততং বাচ্যমানং মুখি-  
 ষ্ঠির ॥ ব্রহ্মহাপি বিমুক্তঃ সন্ পরং যাতি পদং ক্রবন্। ইদং ব্রতং ময়োক্তস্তে  
 স্বয়া প্রোক্তং যদীপ্সিতম্ ॥ লোকানামুপকারায় অবতীর্ণোৎশি ভূতলে। এবং  
 ময়া তে কথিতং ব্রতানাং ব্রতযুক্তমম্ ॥ চরানন্তব্রতং পার্থ বর্ষাণি নব পঞ্চ চ।  
 সর্বদুঃখাঙ্ঘিনিস্তীৰ্য্য মামস্তে সমবাপস্যসি ॥

ইত্যনন্তব্রতকথা সমাপ্তা।

## ভূতচতুর্দশী।

গৌণ-কার্ত্তিকের কৃষ্ণপক্ষের চতুর্দশীকে ভূতচতুর্দশী ও যমচতুর্দশী বলে।

কার্ত্তিকে কৃষ্ণপক্ষে তু চতুর্দশাং দিনোদয়ে। অবশ্রমেব কর্তব্যং স্নানং  
 নরকভীকৃভিঃ ॥ অপামার্গপল্লবঞ্চ ভ্রাময়েৎ শিরসোপরি। ততশ্চ তর্পণং কার্য্যং  
 ধর্ম্মরাজস্য নামভিঃ ॥ নরকায় প্রদাতব্যো দীপঃ সंपূজ্য দেবতাঃ ॥—ইতি  
 লিঙ্গপুরাণে।

কার্ত্তিকমাসের কৃষ্ণপক্ষের চতুর্দশী তিথিতে সূর্যোদয়কালে নরকভয়  
 বিমোচন কামনায় স্নান করিতে হয়। অপামার্গ (আপাংগাছ) পল্লব মস্তকের  
 উপর ভ্রমণ করাইবে এবং যমের নাম উল্লেখ করিয়া তর্পণ করিবে ও নরক  
 নিবৃত্তিহেতু সন্ধ্যাকালে দেবতাদিগকে পূজা করিয়া দীপ দান করিবে।

কপালে ঘূতের ফোটা দিয়া মস্তকের উপরে অপামার্গপল্লব ঘুরাইবে ;  
 মন্ত্র যথা—

ওঁ শীতলোক্ষসমায়ুক্ত সঙ্কটক-দলাঘিত।

হর পাপমপামার্গ ভ্রাম্যমাণঃ পুনঃপুনঃ ॥

যমপূজা ও তর্পণ।

ততশ্চ তর্পণং কার্য্যং ধর্ম্মরাজস্য নামভিঃ। জীবৎপিতা ন কুর্ন্বীত তর্পণং



যমভীষ্মযোঃ ॥ তথা যজ্ঞোপবাসিনা কার্যঃ প্রাচীনবীতিনা । দেববধে নিত-  
বধে যমস্যাস্তে দ্বিকপিতা ॥—পাদে ।

যমবাজেব “ওঁ যমায় .নমঃ” এই ক্রমে বধাশক্তি উপচাবে পূজা করিয়া  
ধর্মবাজেব নিম্নলিখিত নামসমূহেব এক এক নামে তিলামিশ্রিত তিন তিন  
অঞ্জলি জল দান করিয়া তর্পণ করিবেন । কিন্তু জীবৎপিতৃক ব্যক্তিগণ যম বা  
ভীষ্মতর্পণ করিবেন না । যজ্ঞোপবীত বামস্বন্ধে বা দক্ষিণস্বন্ধে ধারণ করিয়া  
যমতর্পণ করিতে পারে, কেন না যমের দেবত্ব ওাপত্ব উভয়ই আছে ।

তর্পণ ক্রমঃ—এথায নমঃ, ( এই ক্রমে ) ধর্মবাজায়, যুতাবে, অস্ত্রকায,  
ঔষধকায, কালায, সর্ষভূতক্ষায, ওড়ুষবায, দধায, নীলায, পরমেষ্ঠিনে,  
স্বকোদবায, চিত্রায, চিত্রশুণ্ডায ।

দীপদান-মন্ত্রঃ—নমঃ পিতৃভ্যঃ প্রেতভ্যো নমো ধর্মায বিষ্ণবে । নমো  
ধর্মায কদ্রায কান্তাবপত্যে নমঃ ।

### চতুর্দশ শাক ।

এই দিনে চতুর্দশ শাক ভক্ষণেব ব্যবস্থা আছে, এই দিনে চতুর্দশ শাক  
ভক্ষণে প্রেতলোকে গাঠিতে হয় না । চতুর্দশ শাক যথা—

ওলং কেমুকবাস্ককং সর্বপং কালকান্বং জয়াং শালিঞ্চীং হলমোচিকাঙ্ক  
পটুকং শৌলফং গুড়ুচীপুখা । ভণ্টাকীং গুলিমল্লকং শিবদিনে খাদন্তি যে  
মানবাঃ প্রেতস্বং ন নাস্ত কার্ত্তিকদিনে ক্রমো চ ভূতে তিথৌ ॥—ব্যবস্থা  
সমুদ্রোক্ত বচন ।

ওল, কেঁউ, বেতৌ, সর্বপত্র, কালকাসন্দি, নিম্বপত্র, জযন্তী, শালিঞ্চী,  
হিঞ্চা, পটোলপত্র, গুলফা, গুড়ুচী, ভাণ্টাকী ও গুয়ণি এই চতুর্দশ শাক ॥

### শিবরাত্রি ।

মাঘমাসস্য শেষে বা প্রথমে ফাল্গুনমসা চ ।

কৃষ্ণা চতুর্দশী সা তু শিবরাত্রি-চতুর্দশী ॥ স্বান্দে ।

মাঘমাসেব শেষে অথবা ফাল্গুনমাসেব প্রথমে যে কৃষ্ণপক্ষেব চতুর্দশী;  
তাহাকেই শিবরাত্রি বলিয়া জানিবে । অর্থাৎ মাঘী পূর্ণিমার পবেব চতুর্দশীই  
শিবরাত্রি চতুর্দশী ।

প্রদোষব্যাপিনী গ্রাহা শিবরাত্রি-চতুর্দশী ।—স্মৃতিঃ ।

পূর্বদিনে মহানিশীতে চতুর্দশীর অলাভ হইলে যদি পরদিনে প্রদোষ-সময়ে চতুর্দশী প্রাপ্ত হয়, তবে পরদিনেই শিবরাত্রি ব্রত হইবে।

ন স্নানেন ন বস্ত্রেন ন ধূপেন ন চার্চয়। তুয়ামি ন তথা পুষ্পৈর্ধ্বা তত্রোপ-  
বাসতঃ ॥ ইতি শিবকাম্ ।

তন্ত্রে ত্রীসদাশিব বলিয়াছেন, শিবরাত্রিতে উপবাসই প্রধান কার্য্য। স্নান, বস্ত্র, ধূপ-না পুষ্প আদি দ্বারা অর্চনা করিলে আমি গেরূপ সন্তুষ্ট না হই, একমাত্র উপবাস ততোহধিক সন্তুষ্ট হইয়া থাকি।

ব্রত-পদ্ধতি.—নিত্যক্রিয়াদি সমাধানান্তে স্বস্তিবাচনাদি করিয়া সঙ্কল্প করিবে যথা,—

• বিষ্ণুরোম তৎসদগ্ন কান্ত্বনে মাসি কৃষ্ণে পক্ষে চতুর্দশাস্তিত্থৌ অমুকগোত্রঃ  
ত্রীঅমুকদেবশর্মা শিবপ্রীতিকামঃ শিববহস্যোক্তশিবরাত্রিব্রতমহং করিষ্যে ।

সঙ্কল্পসঙ্কাদি পাঠান্তে কুতাঞ্জলি হইয়া পাঠ করিবে.—

শিবরাত্রিব্রতং হেতুং করিষ্যেহং মহাকলম্ । নির্কিষ্মমস্ত মে চাত্র ত্বৎ-  
প্রসাদাজ্জগৎপতে ॥ চতুর্দশ্যাং নিরাহারো ভূত্বা চৈবাপরেহহনি । ভোক্যেহং  
ভুক্তিযুক্তার্থং শরণং মে তদেত্বর ॥

অনন্তর সামান্যার্থ স্থাপনকবতঃ গণেশাদিদেবতার পূজা করিয়া শিবপূজা করিবে। প্রতিষ্ঠিত লিঙ্গ পূজা করিতে হইলে আবাহন, প্রাণপ্রতিষ্ঠা বিসর্জন আদি নাই। মূর্তিকাদ্বারা গড়িয়া পূজা করিতে হইলে, পার্থিব শিবপূজার ক্রমে (প্রথম খণ্ড দেণ) পূজা করিবে। চারি প্রহরে চারিবার পূজা এবং চারি প্রহরে “ওঁ পশুপতয়ে নমঃ”—বলিয়া জলদ্বারা স্নান করাইয়া পরে বিশেষ দ্রব্যে বিশেষ মন্ত্রে স্নান করাইবে।

প্রথম প্রহরে, ওঁ হোং ঈশানায় নমঃ।—এই মন্ত্রে দুগ্ধদ্বারা স্নান করাইবে।

অর্ধ্যমন্ত্র,—ওঁ শিবরাত্রিব্রতং দেব পূজাজপপরায়ণঃ । করোমি বিধিবদ্ধস্তং  
গৃহনার্থ্যং মহেশ্বর ॥ ইদমর্ধ্যং ওঁ নমঃ শিবায় নমঃ ।

দ্বিতীয় প্রহরে,—ওঁ হোং অম্বোরায নমঃ।—এই মন্ত্রে দধিদ্বারা স্নান করাইবে।

অর্ধ্যমন্ত্র,—ওঁ নমঃ শিবায় শান্তায় সর্বপাপহরায় চ । শিবরাত্রৌ দদাম্যর্ধ্যং  
প্রসীদ উম্ময়া সহ ॥ ইদমর্ধ্যং ওঁ নমঃ শিবায় নমঃ ।

তৃতীয় প্রহরে,—ওঁ হৌং বামদেবায় নমঃ । এই-মন্ত্রে ঘৃত দ্বারা স্নান করাইবে ।

অর্ধ্যমন্ত্র,—ওঁ হুঃখদারিদ্র্যাশোকেন দন্ধোহং পার্বতীশ্বরঃ । শিবরাত্রৌ দদাম্যর্ধ্যং উমাকান্ত প্রসীদ মে ॥ ইদমর্ধ্যং ওঁ নমঃ শিবায় নমঃ ॥

চতুর্থ প্রহরে,—ওঁ হৌং সন্তোজাতায় নমঃ । এই বলিয়া মধু দ্বারা স্নান করাইবে ।

অর্ধ্যমন্ত্র,—ওঁ ময়া কৃতাত্মনেকানি পাপানি হর শঙ্কর । শিবরাত্রৌ দদাম্যর্ধ্যং উমাকান্ত গৃহাণ মে ॥ ইদমর্ধ্যং ওঁ নমঃ শিবায় নমঃ ॥

পূজা শেষ করিয়া কথা শ্রবণ ও স্তবাদি পাঠ এবং রাত্রি জাগরণ করিবে । পরদিন স্নানাদি করিরা শিবপূজা ও স্তব পাঠ করতঃ ব্রাহ্মণকে পার্শ্ব পার্শ্ব করাইয়া নিজে পার্শ্ব করিবে । পার্শ্বের জলপান-মন্ত্র,—

ওঁ সংসারক্লেশদঙ্কশ্চ ব্রতেনানেন শঙ্কর । প্রসীদ সুমুখো নাথ জ্ঞান-দৃষ্টিপ্রদো ভব ॥”

ব্রত কথা ।—ওঁ পুরা কৈলাসশিখরে সর্বরত্নবিভূষিতে । দেবদানব-গন্ধর্ব-সিদ্ধচারণসেবিতৈ ॥ অঙ্গরোভিঃ পরিবৃত্তে নৃত্যস্তীভিরিতস্ততঃ । সর্বর্ষু-কুসুমাকীর্ণে সর্বর্ষু-ফলশোভিতৈ ॥ স্থিরচ্ছায়ক্রমাকীর্ণে সন্তানক-বনার্বতে । পারিজাতপ্রস্রনোথ গন্ধামোদিতদিদ্বুধে ॥ আকাশগন্ধাস্মিল-তরঙ্গগণনাদিতে । ত্রৈলোক্যললিতৈশ্চারু-মরুত্তিরুপবীজিতৈ ॥ ব্রহ্মর্ষিবদনোদ্ভুত-বেদধ্বনিনির্নাদিতৈ । উবাচ সুরিরং প্রীতো ভবো গিরিজয়া সহ ॥ সুখোষিতা কদাচিত্তু দেবী পপ্রচ্ছ শঙ্করন্ ॥ দেবুবাচ । কৰ্মণা কেন ভগবন্ ব্রতেন তপসাপি বা । স্বর্ধ্বাৰ্ধকামমোক্ষাণাং হেতুস্বং পরিতুষ্ণসি ॥ ইতি দেব্যা-বচঃ শ্রুত্বা ভগবান্ শঙ্করোহব্রবীৎ ॥ শঙ্কর উবাচ । ফাস্ত্বনে কৃষ্ণপক্ষশ্চ যা তিথিঃ স্মাচ্চতুর্দশী । তস্যায় য তামসী রাত্রিঃ সোচ্যতে শিবরাত্রিকা ॥ তত্রোপবাসং কুৰ্ব্বাণঃ প্রসাদয়তি মাং ধ্রুবন্ ॥ ন স্নানেন ন বস্ত্রেন ন ধূপেন ন চার্চয়া । তুষ্ণামি ন তথা পুষ্পৈর্ধ্বা তত্রোপবাসতঃ ॥ ত্রয়োদশ্যাং কৃতস্নানো ব্রহ্মচারী সমাহিতঃ । নিরামিষং হবিষ্ণং বা সৰুদভূঞ্জীত নাগ্ৰথা ॥ মন্মাম সংস্রবন্ ব্রাহ্মী শয়ীত স্থণ্ডিলে কুশে । রাত্রিশেষে সমুথায় কুৰ্ব্বাদাবশুকং ততঃ ॥ সন্ধ্যা মুগাশ্চ বিধিনা বিষ্ণপত্রাণ্যপার্জ্জয়েৎ । ততো নিত্যক্রিয়াং কৃৎস্বা সন্ধ্যাঙ্কোপাস্য পশ্চিমাং ॥ নভ্যাদৌ স্থণ্ডিলে বাপি লিঙ্গে বা স্থাবরেহপি চ । বিষ্ণপত্রৈর্কিঙ্ক জ্বায়া লিঙ্গপীঠং প্রযত্নতঃ ॥ একতঃ সর্বপুষ্পং স্যাৎ বিষ্ণপত্রং তটধকতঃ । দ্বি-

যুক্তাপ্রবালৈশ্চ স্বর্ণপুষ্পাদিভিস্তথা । ন তথা জায়তে প্রীতিক্ষিষপত্রৈর্ধ্বা মম ॥  
 প্রহরে প্রহরে স্নানং পূজাক্ষেপ বিশেষতঃ । কুর্মান্ন মম গন্ধাগ্নেঃ পুষ্পাধুদিভি-  
 স্তথা ॥ দুহ্মেন প্রথমং স্নানং দগ্না চৈব দ্বিতীয়কম্ । তৃতীয়ে তু তথা জ্যোন  
 চতুর্থে মধুনা তথা ॥ পঞ্চরাত্রবিধানেন মূলমন্ত্রেণ চৈব হি । পূজয়েন্ম্যং যথাশক্ত্যা  
 নৃত্যগীতাদিভির্নরঃ ॥ অপরেদ্র্যস্ততো বিপ্রান্ মম তক্তান্ শুভব্রতান্ । ভোজ-  
 যিহ্মা তথাভ্যর্চ্চ পারণং স্বয়মাচরেৎ ॥ এবমেতদ্বৃত্তং দেবি মম প্রীতিকরং  
 পরম্ ॥ যজ্ঞদানতপাংস্তস্ম কলাং নাইস্তি যোড়শীম্ ॥ এতদ্বৃত্তপ্রভাবেণ  
 গাণপত্যমবাগ্নুয়াৎ । সপ্তদ্বীপেশ্বরঃ পৃথ্ব্যাং জায়তে কামচারবান্ ॥ তিথে-  
 রস্তাশ্চ ম হস্ত্যাং কথ্যমানং ময়া শৃণু । স্তি বারাগনী নাম পুরী সর্বগুণৈর্যুতা ॥  
 ব্যাধস্ত্রোকসদৃষোরঃ সর্বদা প্রাণিহিংসকঃ । ধর্মঃ কৃষ্ণবপুঃ ক্রুরঃ পিঙ্গাক্ষঃ  
 পিঙ্গকেশকঃ ॥ বাণুরাপাশশল্যাदि-প্রপূরিতগৃহাস্তরঃ । স একদা বনং  
 গতা হস্তা চ বিবিধান্ পশুন্ ॥ মাংসভারং বতনং গেহং স্বকীয়ং গন্তুমুত্ততঃ ।  
 সোহসমর্থস্ত তং ভারং বোচুং শ্রান্তো বনাস্তরে ॥ বিশ্রামহতোঃ সুষাপ  
 মূলে বৈ কশ্চচিত্তরোঃ । অথাস্তমগমং সূর্যো নিশাভূৎ স্তুভয়প্রদা ॥ তত-  
 উথায় সোহপশুর্ন কিঞ্চিতিমিরারতম্ । হস্ত্যধ্ববশাস্ত্রজ বৃক্ষে ত্রীকল-  
 সংজ্ঞকে ॥ লতাপাশৈর্কছবিধৈর্ম্মাংসভারং ববন্ধ সঃ । তমেব বৃক্ষকোত্তরৌ  
 মূলে স্বাপদভীষিতঃ ॥ শীতার্ভশ্চ ক্ষুধার্ভশ্চ কম্পাঘিতকলেবরঃ । লজাগার  
 তদা রাত্রৌ গ্লুতো নীহারবারিণা ॥ দৈবযোগাচ্চ তন্মূলে লিঙ্গং তিষ্ঠতি  
 মামকম্ । শিবরাত্রিতিথিঃ সা চ নিরাহারশ্চ লুক্ককঃ ॥ অথ তদেহসংসর্গাৎ  
 হিমপাতো মমোপরি । জজ্ঞে তদা বরারোহে ভগ্নপত্রচ্যুতিঃ ধ্রুগাৎ ॥ তস্ম  
 তেনৈব ভাবেন মম ভাষণে মহানভূৎ । তিথিমাহাঙ্গ্যাতো দেবি বিষ-  
 পত্রস্ত চেষরি ॥ ন স্নানং ন তথা পূজা ন নৈবেদ্যাদিসম্ভবঃ । তথাপি তিথি-  
 মাহাঙ্গ্যাস্তত্র মেহর্চ্চা মহাফলা ॥ অথ প্রভাতে বিমলে গতোহসৌ নিষ্ক-  
 মন্দিরম্ । কদাচিদাঘ্নুযঃ শেষে গমদৃতস্তমভ্যাগাৎ ॥ বন্ধুকামস্ত তং দৃতং  
 পাশেন বিবিধেন চ । পুরুষো বারয়ামাস মদীয়ো মন্নিয়োগতঃ ॥ অধোভয়ো-  
 র্কীয়াধহতোঃ কলহঃ স্তমহানভূৎ ॥ অথাততো মদীয়েন দ্বুতেন যমকিকরঃ ।  
 যমং সমানয়ামাস মৎপুরদ্বারমুজ্জ্বলম্ ॥ দৃষ্টা চ নন্দিনং তত্র সর্বাধিকারী  
 কথাম্ । ব্যাধস্ত চ কুর্কর্ম্মং যং যাবজ্জীবং তত্ত্রগীৎ ॥ তৎ শ্রদ্ধা তত্র সর্বাধিকারী  
 বচনং নন্দিকেশ্বরঃ । ব্যাধস্য তদ্ধিনে কর্ম্ম প্রাবয়ামাস তং যমম্ ॥ এবমেব ম  
 শন্দেহো যাবজ্জীবং ছুরাস্ববান্ । পাপমৈবাকরোহ্ম ব্যাধো ধর্ম্মবাক্ত তথাশ্যাপৌ ॥

শিবরাত্রিপ্রভাবেণ নীতঃ সর্বেশসন্নিধিম্ ॥ ততোহসৌ বিশ্বয়াবিষ্টো বন্দিভা  
নন্দিনং ঘমঃ ॥ দ্রতাবিতো যযৌ গেহং স্বকীয়ং শিবভাবতঃ । এবমস্যা  
প্রভাবং তে ব্রতস্য বরবর্ণিনি ॥ অবোচং তব ভাবেন কিমজ্ঞং কথয়ামি তে ।  
তৎ স্রদ্ধা ভগবদ্বাক্যং বিম্বিতা হিমশৈলজা ॥ প্রশশংস সদৈবৈতৎ শিব-  
রাত্রিব্রতং মুদা । বান্ধবেভ্যোহপ্যকথয়ং ব্রতমেতং পতিব্রতা ॥ তৈশ্চাপি  
কথিতং পৃথ্ব্যাং রাজভ্যো ভক্তিব্রতঃ । এবমেতদ্ব্রতং পৃথ্ব্যাং প্রকাশ-  
স্থপাদিতম্ ॥ ভূতেশ্বরাদিহ পরোহস্তি ন পূজনীয়ো নৈবাস্বমেধসদৃশঃ  
ক্রতুরস্তি লোকে । গঙ্গাসমং ত্রিভুবনে ন চ তীর্থমস্তি নাচ্ছদ্ব্রতং হি শিব-  
রাত্রিসমং তথাস্তি ॥

ইতি শিবরহস্যীয়শিবরাত্রিব্রতকথা সমাপ্তা ।

## অষোর-চতুর্দশী-ব্রত ।

ভাদ্রমাসের কৃষ্ণচতুর্দশীতে প্রদোশ সময়ে এই ব্রত আরম্ভ করিয়া রাত্রি-  
জাগরণপূর্বক প্রহরে প্রহরে পূজা করিবে ।

প্রথমতঃ স্বস্তিবাচনাদি করিয়া “ওঁ সূর্য্যঃ সোমঃ” ইত্যাদি মন্ত্র পাঠ করিয়া  
সংকল্প করিবে ; যথা,—

ওঁ তৎসদন্ত ভাদ্রে মাসি কৃষ্ণে পক্ষে চতুর্দশান্তিথৌ অমুকগোত্রঃ স্ত্রীঅমুক-  
দেবশর্মা শিবলোকপ্রাপ্তিকামঃ অষোরচতুর্দশীব্রতমহং করিষ্যে ।

পরে স্বস্তি পাঠ করিয়া ভূতশুদ্ধাদি করতঃ গণেশাদি দেবতা, নবগ্রহ,  
দিকপাল প্রভৃতির পূজাপূর্বক ক্ষীবরচিত শিবলিঙ্গের পূজা করিবে ।  
যথা,—

প্রথমতঃ শিববাত্রিব্রত-ক্রম অনুসারে শিবলিঙ্গ স্থাপনাদি করিয়া ধ্যান  
করতঃ মানসোপচারে পূজাপূর্বক পুনরায় ধ্যান করিয়া আবাহনাদি মুদ্রা  
দেখাইবে । ( শিবরাত্রি-ব্রত দেখ । )

বিশেষ বিধি । মানপত্র দ্বারা আসন প্রদান করিবে । অর্ঘ্যে বকপুষ্প  
দিবে । স্কৃতদীপ জালিবে । প্রহরে প্রহরে স্নান ও পূজন করিবে ।

পরে স্কৃতযুক্ত গন্ধমালা ও বিষ্ণপত্র দ্বারা “ওঁ নমঃ শিবায় স্বাহা ” এই মন্ত্রে  
ক্ষাশক্তি ১০৮ বা ২৮ বার বিষ্ণপত্র দ্বারা হোম করিবে ।

পরে শিবকে ডালা উৎসর্গ করিয়া দিবে এবং ব্রাহ্মণকে জলপূর্ণ ঘট দান করিয়া ভোজ্য উৎসর্গ করতঃ কথা শ্রবণ করিবে । তারপর দক্ষিণা ও অচ্ছিদ্রাবধারণ করিবে ।

**ব্রত-কথা**—মেরুপৃষ্ঠে সুখাসীনা পার্কীতী কৌতুকং যযৌ । সিংহাসনং সমারুহু গতা বৈবস্বতং পুরম্ ॥ তত্র পশুতি সা দেবী নরকঞ্চ সহস্রশঃ । অপশ্চোঙ্কিমুখাশ্চ বহুঃখসমাকুলাঃ ॥ ভ্রমন্তি বহুধা লোকাঃ কিকরৈ-  
রভিতাড়িতাঃ । তান্ বিলোক্য তদা দেবী গহা চ নিজমন্দিরম্ । প্রণম্য শঙ্করং নাথং পপ্রচ্ছ সর্বমাদৃতা ॥ দেব্যাবাচ । যমালয়ে মহাঘোরে তিষ্ঠন্তি নরকানি চ । কেন কৰ্ম্মবিপাকেন বসন্তি তত্র মানবাঃ ॥ তন্মে কথয় দেবেশ বিস্তরাৎ সর্বমাদিতঃ ॥ শঙ্কর উবাচ । ব্রহ্মহা পিতৃহা গোয়ঃ সুরাপো গুরুতল্লগঃ । প্রায়শ্চিত্তমকুর্বাণা ভ্রমন্তি নিরয়ে জনাঃ ॥ পতিং স্বপ্তং গুরুং দেবং বন্ধুং চাপত্যমেব চ । হিংসাং কৃৎয়া যুতা যে চ তিষ্ঠন্তি নিরয়ে শুভে ॥ ইতি ব্রহ্মহা সা দেবী উবাচ শঙ্করং প্রীতি ॥ কেন ব্রতেন তো নাথ স্বর্গং গচ্ছন্তি মানবাঃ । ন যাস্তি নরকে ঘোরে তন্মে কথয় শঙ্কর ॥ শঙ্কর উবাচ । অস্তি গুহ্যতমং দেবি ব্রতানাং ব্রতমুত্তমম্ । তব প্রেমবশাদ্বেবি কথয়ামি চ তে কথাম্ ॥ সিংহরাশিগতে ভানৌ কৃষ্ণা যা চ চতুর্দশী । মামর্চয়ন্তি তত্রৈব নরকং ন ব্রজন্তি তে ॥ অবোরা ইতি বিখ্যাতা ত্রৈলোক্যে হৃতি-  
দুলভা । বিধানং তস্ম বক্ষ্যামি ব্রতস্বাস্ত শুভব্রতে ॥ পূর্ব্বদিন্ দিবসে দেবি যতাহারো শুচির্ভবেৎ । নিরাহারঃ শুচিভূত্বা ব্রতারন্তঃ পরেহহনি ॥ জলেন পূরিতং কুন্তং দগ্ধাদর্ধ্যচতুষ্টয়ম্ । প্রহরে প্রহরে স্নানমবশ্রুৎ প্রকল্পয়েৎ ॥ মানপত্রোপরি শিবং স্থাপয়েচ্চ প্রথিততঃ । ক্ষীরেণ নিশ্চিতং দেবং মাং তত্রৈব সমর্চয়েৎ ॥ ঘৃতেন দীপং প্রজ্জাল্য পূজয়েৎস্তম্ভি-সংযুতঃ । ততো জাগরণং কৃৎয়া লভতে বাঞ্ছিতং ফলম্ ॥ চতুর্থাংপ্রহরে দেবি দগ্ধাদর্ধ্য-  
চতুষ্টয়ম্ । অপরে দিবসে দেবি পারণঞ্চ সমাচরেৎ । হোমং কুর্বাৎ প্রযজ্জেন আত্মনো হিতমিচ্ছতা ॥ নমঃ শিবায়েতি যজ্ঞে বিশ্বপত্রৈর্ঘৃতৈরপি । সতোজ্য দক্ষিণাষ্টকং ব্রাহ্মণায় প্রদাপয়েৎ ॥

ইতি ত্রীলোকপুরাণে অবোর-চতুর্দশী-ব্রতকথা সমাপ্তা ॥

## চম্পক-চতুর্দশী-ব্রত ।

জ্যৈষ্ঠ মাসের শুরু চতুর্দশী চম্পকচতুর্দশী । এই দিনে চম্পক পুষ্প দ্বারা শিবের পূজা করিলে, ক্ষয়কাসাদি মহারোগ হইতে যুক্ত হওয়া যায়, পরজ্যোহাদি-জনিত দশজন্মাস্ক্রিত পাপ বিনষ্ট হয় এবং অস্ত্রে শিবলোক প্রাপ্তি হয় । এইব্রত চারি বৎসর করিয়া উদ্যাপন করিতে হয় ।

প্রথমে স্বস্তিবাচন করিয়া সঙ্কল্প করিবে । যথা—ওঁ তৎসদন্ত জ্যৈষ্ঠে মাসি শুরু পক্ষে চতুর্দশাস্তিত্থৌ অমুকগোত্রঃ ত্রীঅমুকদেবশর্মা শিবলোক-প্রাপ্তিকামঃ ( ছরারোগ্য-রোগবিমুক্তি-কামো বা ) চম্পকপুষ্পৈঃ শিবপূজামহং করিষ্যে ।

পরে সূক্তপাঠান্তে আসনশুদ্ধাদি করিয়া গণেশাদি দেবগণের পূজা পূর্বক ধ্যান করতঃ যথাসক্তি ষোড়শ উপচারে ও চম্পক পুষ্প দ্বারা শিবের পূজা করিয়া স্তব পাঠ ও প্রণাম করিবে ।

## অমাবস্যা ।

সা চ প্রতিপদ্যুতা গ্রাহা যুগ্মাৎ ।

প্রতিপদ্যুক্তা অমাবস্যাই দৈব ও পৈত্র্য কার্যে প্রশস্ত । কারণ প্রতি-পদের সহিত অমাবস্যার যুগ্মাদর আছে ।

অমাবস্যাস্ত কণ্ঠার্কে তীর্থপ্রাপ্তৌ তথা নৃপ ।

কুত্বা শ্রাদ্ধং বিধানেন দত্ত্বাৎ ষোড়শপিণ্ডকম্ ॥

আশ্বিনমাসের অমাবস্যাতে এবং তীর্থপ্রাপ্তিকালে যথাবিধি শ্রাদ্ধ করিয়া ষোড়শপিণ্ড দান করিবে ।

অমাবস্যায়ামপি মলমাসে শ্রাদ্ধাভাবমাহ—কৌথুমিঃ ।

## মলমাস ।

সংবৎসরান্তিরেকো বৈ মাসো যঃ স্যাজ্জ্যৈষ্ঠাদশ ।

তস্মিন্ধ্বয়োদশে শ্রাদ্ধং নঃকুর্যাদিন্দুসংক্ষয়ে ॥

মলমাসে শ্রাদ্ধ করিতে নাই । কৌথুমি বলেন,—সংবৎসরের অতিরিক্ত যে একটি জ্যৈষ্ঠাদশ মাস হয়, সেই জ্যৈষ্ঠাদশ মাসে অমাবস্যাবিহিত শ্রাদ্ধ করিবে না, ঐ জ্যৈষ্ঠাদশ মাসই মলমাস ।

### গোসহস্রী-স্নান ।

অমাবস্যা ভবেদ্বারে যদি ভূমিস্তূতসা চ ।

গোসহস্রফলং দগ্নাৎ স্নানমাত্রেন জাহুবী ॥

অমাবস্যা তিথিতে মঙ্গলবার হইলে, সেই দিনে গঙ্গাস্নানে গোসহস্র-  
দানের ফল লাভ হয় ।

সিনীবালী কুছর্ক্বাপি যদি সোমদিনে ভবেৎ ।

গোসহস্রফলং দগ্নাৎ স্নানং যম্নৌমিনা কৃতম্ ॥

যদি সোমবারে সিনীবালী অর্থাৎ চতুর্দশীযুক্ত অমাবস্যা হয়, অথবা কেবল  
মাত্র অমাবস্যাও হয়, তবে সেই দিনে মৌনিস্নান করিলে সহস্র গো-দানের  
ফল লাভ হইয়া থাকে ।

### মৌনি-স্নান ।

অরুণোদয়কাল হইতে স্নানকাল পর্য্যন্ত মৌনি-স্নান । এই কাল পর্য্যন্ত  
মৌনী থাকিয়া স্নান করাকে মৌনি-স্নান বলে ।

### করতোয়া-স্নান ।

করতোয়াজলং প্রাপ্য যদি সোমযুতা কুহঃ ।

অরুণোদয়-বেলায়াং সূর্যাগ্রহশতৈঃ সমা ॥

সোমবারে অমাবস্যা হইলে অরুণোদয়কালে করতোয়া নদীতে স্নান  
কবিলে, শতসূর্যাগ্রহকালীন স্নানজ্ঞাত সমফল প্রাপ্তি হয় ।

স্নানের সঙ্কল্পাদি সমস্তই গঙ্গাস্নানবৎ ।

### আলোকামাবস্যা ।

কুতনিত্যক্রিয় মজ্জমান স্বস্তিবাচনাদি করিয়া সঙ্কল্প করিবে ।

বিষ্ণুর্নমোহু ভাজে মাসি কৃষ্ণে পক্ষে অমাবস্যায়াস্তিথাবারভ্য বড়বর্ষৎ  
যাবৎ অমুকগোত্রা শ্রীঅমুকী দেবী শ্রীবিষ্ণুপ্রীতিকামা যথোক্তবিধিনালোকামা-  
বস্যা ত্রৈমহং করিষ্যে ।

পুরোহিত সঙ্কল্পস্বস্তাদি পাঠপূর্ব্বক সামান্তার্থ্য এবং ত্রাসাদি করতঃ  
গণেশাদি দেবতাকে পূজা করিয়া বিষ্ণু ও লক্ষ্মীর যথাসক্তি পূজা করিবে ।  
তৎপরে ভোজ্য উৎসর্গ করিয়া কথা জন্মিবে ।

ব্রত-কথা ।—তীর্থযাত্রাদিকং কৃথা নারদো মুনিসত্তমঃ । সর্বা-



নৃধীমমহুত্যা যমলোকং গতস্তদা ॥ গম্বা যমালয়ং ঘোরমন্ধকারং নিরা-  
 শ্রয়ম্ । ভীতেন মনসা তত্র চিন্তয়ামাস নারদঃ । যাম্যং তমোময়ং ঘোরং  
 স্থানং প্রাপ্য নরাধমাঃ । তিষ্ঠন্তি নরকে ঘোরে হতবিজ্ঞানচেতসঃ ॥ কিমিদং  
 জগতাং রূপং তদহং জ্ঞাতুমুৎসহে ॥ ইতি সঞ্চিন্ত্য মনসা ব্রহ্মলোকং গতো  
 মুনিঃ । ব্রহ্মণঃ স্থানমাসাচ্চ স্ততিং কর্তুং সমুদ্রতঃ ॥ নারদ উবাচ । নমো  
 বিশ্বসৃজে ভূভ্যং নমো বিশ্বোপকারিণে ॥ ধর্ম্মার্থকামমোক্ষাণাং কারণায়  
 মহাত্মনে । শ্রদ্ধা স্তোত্রং ততো ব্রহ্মা নারদং প্রত্যভাষত ॥ ব্রহ্মোবাচ ।  
 কথমাগমনং বৎস কিং মাং পৃচ্ছসি নারদ । তদহং শ্রোতুমিচ্ছামি কথয়স্ব  
 মমাপ্রতঃ ॥ নারদ উবাচ । যমদ্বারে মহাঘোরে অন্ধকারে নিরাশ্রয়ে । তৎ-  
 কথং তীর্থ্যতে ব্রহ্মন্ তন্মে ক্রুহি পিতামহ ॥ নরাশ্চ তত্র সীদন্তি পীডান্তে যম-  
 কিল্করৈঃ । তেষাং নিস্তারণং দেব কথং ভবতি তদ্বদ ॥ ব্রহ্মোবাচ । শৃণু ত্বং  
 পুত্র মদ্বাক্যং জগতাঞ্চ হিতং শুভম্ । অমাবস্ত্রাত্রতক্ষেব ন কুতং পাপকর্ম্মভিঃ ॥  
 তেন কর্ম্মবিপাকেন প্রেতভ্রমুপজায়তে ॥ নারদ উবাচ । অমাবস্ত্রাত্রতশ্চাস্ত  
 কিং ফলং কস্ত পূজনম্ । কদা বা ক্রিয়তে দেব বিধিং বিস্তার্য্য কথ্যতাম্ ॥  
 ব্রহ্মোবাচ । ভাদ্রে মাসাসিতে পক্ষে অমাবস্ত্রা যদা ভবেৎ । শুভে কালে  
 শুভে লগ্নে ব্রতং তত্র সমারভেৎ ॥ অবিচ্ছিন্নশিখাদীপং মাসি মাসি প্রদাপয়েৎ ।  
 তিলতৈলেনাকদ্বয়ং ঘৃতেনাকচতুষ্টিয়ম্ ॥ বষ্টিদণ্ডাঙ্ঘ্রিকা যাবদমাবস্ত্রা নিরন্তরম্ ।  
 প্রজ্জ্বাল্য চ ততো দীপং তৈলেনৈব ঘৃতেন বা ॥ ষড়্ বর্ষঞ্চ বিধানেন যা করোতি  
 পতিব্রতা । অন্ধকারং ততো যাম্যং তীর্থ্যতে বান্ধবৈঃ সহ ॥ ধনধাত্ত-সমায়ুক্তা  
 পুত্রপৌত্রসমৃদ্ধিতা । ইহ কীর্ত্বিসমায়ুক্তা চান্তে যাতি হরেঃ পদম্ ॥ অকদ্বয়-  
 মলবণং হবিষ্ণেণ দ্বয়স্তুথা । ফলেনৈকস্ত কর্তব্যমুপবাসৈঃ প্রতিষ্ঠয়েৎ ॥ ব্রাহ্মণায়  
 স্নাত্তোজ্যঞ্চ মাসি মাসি প্রদাপয়েৎ । সম্পূর্ণে তু ব্রতে তত্র প্রতিষ্ঠা তদনন্তরম্ ॥  
 প্রতিষ্ঠাসময়ে দেয়া দীপাঃ ষট্ চ যথাবিধি । লৌহযষ্টিসমায়ুক্তাস্ত্রাধার-  
 সমৃদ্ধিতাঃ ॥ জ্বালয়েৎ ঘৃতপূরণে রজতেন শলাকয়া । দম্বা যোড়শ দানাদি  
 বিধানেন প্রতিষ্ঠয়েৎ ॥ তাত্রপাত্রে প্রতিষ্ঠাপ্য স্নানং বৈদিকমন্ত্রকৈঃ । ততো  
 যশ্চামধ্যস্থং পূজয়েৎগন্ধপুষ্পকৈঃ ॥ ধূপদীপৈশ্চ নৈবেদ্যৈর্কর্ষজ্ঞোপবীতকৈঃ ।  
 হোমং কুর্ষ্যৎ স্বস্থজেন বৈষ্ণবেন পুরোধসা ॥ বিষ্ণবে ডল্লকং  
 দত্ত্বাৎ নানাবস্ত্রপ্রপূরিতম্ । ব্রতমুদ্ব্যাপয়েদ্বস্ত্রাদ্ ব্রাহ্মণায় প্রবোধিনে ॥  
 শক্তশ্চেদ্ধক্ষিণাং দত্ত্বাৎ ব্রতোদ্ব্যাপনকর্ম্মণি । অনেনৈব বিধানেন যা  
 করোতি ব্রতং শুভম্ ॥ অন্ধকারং ততো যাম্যং মুচ্যতে নাত্র সংশয়ঃ । আত্ম-

নশ্চ তথা ভর্তৃঃ স্বভুরস্যা পিতৃস্তথা । পুত্রাণামপি জামাতুহু হিতুস্তদনস্তরম্ ॥  
স্বক্লিনশ্চ ভৃত্যানাং তথৈবাপ্রমবাসিনাম্ । সর্বং কুলং সমুচ্ছত্য সা গচ্ছতি  
হরেঃ পদম্

ইতি ভবিষ্যপুরাণোক্তালোকামাবস্যাব্রত-কথা সমাপ্তা ।

### দীপাঘিতা ।

মেয়ং দীপাঘিতা রাজনু খ্যাতা পঞ্চদশী ভূবি ।

তস্যাং দত্তান্ন চেদন্তং পিতৃণাং বৈ মহালয়ে ॥

গৌণশ্রাদ্ধ কার্ত্তিকী অমাবস্যাকে দীপাঘিতা বলে । এই দিনে পার্শ্বশ্রাদ্ধ করিতে হয় । বিশেষতঃ মহালয়াদিনে বাহারা পার্শ্বশ্রাদ্ধ করে নাই, তাহারা এই দিনে করিবে ।

প্রদোষসময়ে লক্ষ্মীং পূজয়িত্বা যথাক্রমম্ ।

দীপরক্ষা তথা কার্য্যা ভক্ত্যা দেবগৃহেষপি ॥

দীপাঘিতায় প্রদোষসময়ে লক্ষ্মীর পূজা করিলে এবং দেবগৃহে ভক্তিপূর্ব্বক দীপদান করিলে ।

### উদ্ধাদান ।

উদ্ধাহস্তা নরাঃ কুর্যুঃ পিতৃণাং মার্গদর্শনম্ ।

দীপাঘিতাতে পার্শ্বশ্রাদ্ধ করিয়া উদ্ধাদান করিবে । এই উদ্ধাদানে গিহ্ল-লোকের পথদর্শন হয় । যদি উভয়দিনেই প্রদোষ সময়ে অমাবস্যার গোণ না হয়, তবে শ্রাদ্ধের পরক্ষণে দিব্যাভাগেই উদ্ধাদান করিবে । যদি পূর্ব্ব দিবসে প্রদোষকালে অমাবস্যা হইয়া তৎপরদিবসে শ্রাদ্ধকাল প্রাপ্ত হয়, তবে পূর্ব্ব দিবসের প্রদোষে উদ্ধাদান করিয়া পরদিবস শ্রাদ্ধ করিবে । আর যদি উভয়-দিনে প্রদোষে অমাবস্যা প্রাপ্ত হয়, তবে পরদিনে শ্রাদ্ধ করিয়া প্রদোষে উদ্ধাদান করিবে ।

উদ্ধাদানের মন্ত্র যথা :—ওঁ শত্ৰুশত্রুহতানাঞ্চ ভূতানাং ভূত-  
দর্শয়োঃ । উজ্জ্বলজ্যোতিষা দেহং দহেয়ং বোয়মবহিনা ॥ অগ্নিদহাস্ত বে  
জীবা যেহপ্যদহাঃ কুলে মম । উজ্জ্বলজ্যোতিষা দহাস্তে যাস্ত পরমাং গতিম্ ॥  
যমলোকং পরিত্যজ্য আগতাং যে মহালয়ে । উজ্জ্বলজ্যোতিষা বহুং প্রপত্ত্বন্তো  
ব্রহ্মতে ॥

## কালী-পূজা ।

দীপান্বিতা পার্কণায় স্মৃতা কাল্যার্কনায় চ ।

মহানিশি দ্বিতীয়ং স্যাৎ পূৰ্বেহ্যুর্কাণ্ডানাশ্রয়োঃ ॥

দীপান্বিতা অমাবস্যাতে পার্কণশ্রাদ্ধ ৩ কালীপূজা করিবে । দিবাভাগে পিত্ত্রাদির শ্রাদ্ধ করিয়া মহানিশাতে কালীপূজা করিবে । যদি উভয়দিনে মহানিশাতে অমাবস্যার যোগ না হয়, তবে পূৰ্ব্ব দিনেই কালীপূজা করিবে ।

**পূজা-বিধি**—নিত্যসঙ্কোপাসনাদি সমাপনপূৰ্ব্বক আসনে উপবেশন করতঃ বৈদিক আচমন সমাপ্ত করিয়া,—“ওঁ বজ্রোদকে হুং ফট্ স্বাহা”—এই মন্ত্রে আসনে জলের ছিটা দিয়া আসন শুদ্ধি করিবে । তৎপবে নিম্নোক্ত মন্ত্র পাঠপূৰ্ব্বক হস্তপদ প্রক্ষালন করিবে । যথা,—

ওঁ হ্রীং বিশুদ্ধধর্ম পাপানি শময়াশেষবিকল্পমপনয় হুং ।

তদনন্তর পাপক্ষয়কামনায় নিম্নলিখিত মন্ত্রদ্বয় পাঠ করিবে,—যথা,—

ওঁ দেবি তং প্রাকৃতং চিন্তং পাপাক্রান্তমভূমম । তস্মিঃসারয় চিন্তায়ৈ পাপং হুং ফট্ চ ভে নমঃ ॥ ওঁ সূৰ্য্যঃ সোনো যমঃ কালো মহাজুতানি পঞ্চ বৈ । এতে শুভাশুভস্যেহ কর্মণো নব সাক্ষিণঃ ॥

অনন্তর “হুং” মন্ত্রে পূজাস্থান দর্শন করিয়া “ফট্” মন্ত্রে পূজাস্থান প্রোক্ষণ করতঃ তদোঘনাশার্থ ভূমিতে “ক্লীং” মন্ত্র লিখিবে । তৎপরে নিম্নোক্তমন্ত্রে স্বীয় উত্তরীয় বস্ত্রে রক্ষা বন্ধন করিবে, মন্ত্র যথা,—

ওঁ মণিধরি বজ্রিণি মহাপ্রতিসরে রক্ষ রক্ষ হুং ফট্ ।

অনন্তর গুৰ্ব্বাদি স্মরণ করিয়া শিবাদিদেবতাগণকে গন্ধপুষ্পাদি দিয়া স্বস্তিবাচনাদিপূৰ্ব্বক সঙ্কল্প করিবে । যথা,—

বিষ্ণুরোম্ তৎসদৃশ্চ অমুকে মাসি অমুকরাশিস্তে ভাস্করে অমুকে পক্ষে অমুকতির্থে অমুকগোত্রঃ শ্রীঅমুক-দেবশর্মা শ্রীমদ্ভিক্ষণকালিকাপ্রীতিকায়ঃ শ্রীমদ্ভিক্ষণকালিকাপূজনমহং করিস্যে ।

অন্তঃপর “দেবো বো” মন্ত্র পাঠ করিবে—

ওঁ সঙ্কল্পিতার্থাঃ সিদ্ধাঃ সিদ্ধাঃ সন্ত মনোরথাঃ । শক্রগাং বুদ্ধিনাশায় মিত্রাণামুদয়ায় চ । আয়মারম্ভঃ শুভায় ভবতু ॥

পরে ঘটস্থাপন করিবে,—( প্রথম খণ্ড ৩১ পৃঃ ১ পঃ দেখ )

অনন্তর তীর্থাদি আবাহন করিবে ।—( প্রথম খণ্ড ৩১ পৃঃ ৫ পঃ দেখ )

তৎপরে কথিত ঘণ্টের স্থান সকল, স্পর্শ করিয়া পাঠ করিবে, যথা—  
পল্লব—“ক্রীং” । ফল—“হুং” । স্থিরীকরণ—“ক্রীং” । সিন্দূর—“রং” । পুস্প—  
“বং” । দুর্বা—“ক্রীং” । ঘণ্টে অভ্যক্ষণ—“ওঁ হুং ফট্ স্বাহা” ।

“এতে গন্ধপুষ্পে ওঁ সূর্যায় নমঃ” (এই ক্রমে)—ভূর্গায়ৈ, শিবায়, নারা-  
য়ণায়, লক্ষ্মায়, সরস্বতীয়ায়, গন্ধারায়, দিকপালেভ্যঃ, দিগ্গজ্জেভ্যঃ, দেবেভ্যঃ,  
ঋষিভ্যঃ, মাসেভ্যঃ, তিথিভ্যঃ, যোগেভ্যঃ, করণেভ্যঃ—ঘণ্টোপরি এই সকল  
দেবতাগণের গন্ধপুষ্পদ্বারা পূজাপূর্বক গণেশাদি দেবতাগণের পাণ্ডাদিদ্বারা  
পূজা করিবে ।” \*

তৎপরে আচমন করিবে, যথা—ক্রুৎপক্ষে দক্ষিণাকালীকে চিন্তাপূর্বক  
“ক্রীং এই মূলমন্ত্র উচ্চারণ করিয়া তিনবার আচমন করতঃ “ওঁ কালৌ  
নমঃ, ওঁ কপালিত্তৈ নমঃ—(ওঁ দুইবার মার্জ্জন করিবে,) ওঁ কুল্লায়ৈ নমঃ—  
(কর প্রক্ষালন করিবে), ওঁ কুরুকুল্লায়ৈ নমঃ (মুখ স্পর্শ করিবে), ওঁ  
বিরোধিত্তৈ নমঃ, ওঁ বিপ্রচিন্তায়ৈ নমঃ (নাসিকা), ওঁ উগ্রায়ৈ নমঃ, ওঁ  
উগ্রপ্রভায়ৈ নমঃ (চক্ষুর্ধর), ওঁ দীপ্তায়ৈ নমঃ, ওঁ নীলায়ৈ নমঃ (কর্ণধর),  
ওঁ ঘনায়ৈ নমঃ (নাভি), ওঁ বলাকায়ৈ নমঃ (বক্ষঃ), ওঁ মাত্রায়ৈ নমঃ  
(মস্তক), ওঁ যুদ্ধায়ৈ নমঃ, ওঁ মিত্রায়ৈ নমঃ” (বাহুধর) স্পর্শ করিবে ।

অনন্তর সামান্যার্থা করিয়া সেই জলে “ফট্” এই মন্ত্রে পূজাদ্রব্যাদি অভ্যক্ষণ  
করতঃ দ্বারদেবতাগণের পূজা করিবে, যথা—এতে গন্ধপুষ্পে গাং গণেশায়  
নমঃ, (এইরূপে) ক্ষাং ক্ষেত্রপালায়, বাং বটুকায়, যাং যোগিনীভ্যঃ, গাং  
গন্ধারায়, যাং যমুনায়ৈ, ক্রীং লক্ষ্মায়, ক্রীং সরস্বতীয়ায়, ওঁ ব্রহ্মণে, ওঁ বাস্তুপুরুষায় ।

বিলোৎসারণ,—“ঐঃ” মন্ত্রে দিব্যদৃষ্টিদ্বারা দিবা বিঘ্ন ও “অজ্ঞায় ফট্”  
মন্ত্রে অন্তরীক্ষের বিঘ্ন অপসারণ করতঃ পায়ের গোড়ালি দ্বারা ভূমিতে তিনটা  
আঘাত করিয়া “ফট্” মন্ত্রে নারাচমুদ্রায় খেত সর্ষপ গ্রহণ করিয়া—“ওঁ  
অপসর্ষস্ত তে ভূতা” ইত্যাদি মন্ত্রে উহা ছিটাইয়া দিয়া—“ওঁ সর্ষবিঘ্নাত্মসারয়  
হুং ফট্ স্বাহা” মন্ত্রে ভূমিতে জল ছিটাইয়া ভূমি ধরিয়া পাঠ করিবে,—ওঁ  
পবিত্রবজ্র-ভূমে হুং ফট্ স্বাহা ।

অনন্তর আসনশুদ্ধি করিয়া পঞ্চগব্যদ্বারা মূলমন্ত্রে মণ্ডপ বিশোধন করতঃ

\* অনেক স্থলেই গণেশাদি দেবতার পূজা করা হয় না । তাঁহারা বসন্ত, ভাদ্রিক  
পূজায় বৈদিক দেবতার পূজা অমাবস্তক ।

স্বদক্ষিণে পূজাজ্যবাসমূহ, বামভাগে সুবাসিতাষুপূর্ণ কুন্ত, হস্তপ্রকালনার্ধোদক-পাত্রাস্তর পৃষ্ঠদেশে স্থাপন করিবে এবং সূত প্রাণীপমালা জালিয়া দিবে ।

পরে পুষ্পশুদ্ধি করিবে, যথা—( দ্বিতীয় খণ্ড ২৯৮ পৃঃ ৪ পঃ দেখ । )

অনন্তর কায়াদিশোধন ( দ্বিতীয় খণ্ড ২৯৮ পৃঃ ১১ পঃ দেখ ) বিশেষ মন্ত্র “মধ্যে ক্রীং শ্রীমদক্ষিণকালিকায়ৈ নমঃ ॥”

তৎপরে “ফট্” মন্ত্রে চন্দন “স্বীং” মন্ত্রে রক্তবর্ণপুষ্প গ্রহণ করতঃ করতল দ্বারা পেষণ করিয়া “লং” মন্ত্রে আঘ্রাণ করতঃ “হেঁমোঃ” মন্ত্রে ঈশাণকোণে নিক্ষেপ করিয়া “অস্ত্রায় ফট্” মন্ত্রে উর্দ্ধে তালত্রয় ও তুরি দিয়া দশ-দিগ্ধন্দন করতঃ ভূতশুদ্ধি করিবে । তৎপরে আয়স্কদয়ে হস্ত দিয়া আঘ্রাণ প্রার্থিতা করিবে, যথা আং স্বীং ইত্যাদি উচ্চারণ করতঃ “শ্রীমদক্ষিণকালিকায়াঃ প্রাণা ইহ প্রাণা” ( এই ক্রমে ) প্রাণপ্রার্থিতা ( ১ম খণ্ড ৪০ পৃঃ ২৮ পঃ দেখ ) করিয়া মাতৃকাত্মাস করিবে । ( ১ম খণ্ড ৩৫ পৃঃ ১৭ পঃ দেখ ) ।

তদনন্তর “স্বীং” মন্ত্রে প্রাণায়াম করিয়া ঋগ্‌াদি ত্মাস করিবে, যথা—অস্ত্র ক্রীং মন্ত্রস্ত তৈরবঋষিকৃষ্ণিকৃচ্ছন্দঃ শ্রীমদক্ষিণকালিকা দেবতা স্বীং বীজং হুং শক্তিঃ ক্রীং কীলকং পুরুষার্থচতুষ্টয়সিদ্ধার্থে বিনিয়োগঃ । ( পুষ্প বা অম্লুষ্ঠদ্বারা ত্মাস করিবে ) শিরসি—ওঁ তৈরবঋষয়ে নমঃ । মুখে—ওঁ উষ্ণিকৃচ্ছন্দসে নমঃ । হৃদয়ে—ওঁ শ্রীমদক্ষিণকালিকায়ৈ দেবতায়ৈ নমঃ । গুহে—স্বীং নীজায় নমঃ । পাদদ্বয়ে—হুং শক্তয়ে নমঃ । ( করতলদ্বারা ) সর্বাঙ্গে—ক্রীং কীলকায় নমঃ ।

অনন্তর “স্বাং অম্লুষ্ঠাভ্যাং নমঃ” এই ক্রমে করত্মাস অঙ্গত্মাস করিয়া বর্ণত্মাস করিবে । যথা—

তত্ত্বমুদ্রাদ্বারা পুষ্পগ্রহণ করিয়া নিম্ন-কথিত জ্ঞান সকল স্পর্শ করিবে—  
 হৃদয়ে—অং নমঃ, আং নমঃ, ইং নমঃ, ঈং নমঃ, উং নমঃ, উং নমঃ, ঋং নমঃ, ঋং নমঃ, ৯ং নমঃ, ৯ং নমঃ । দক্ষিণভূজে—এং নমঃ, ঐং নমঃ, ওং নমঃ, ওঁং নমঃ, কং নমঃ, খং নমঃ, গং নমঃ, ঘং নমঃ । বামভূজে—ঙং নমঃ, চং নমঃ, ছং নমঃ, জং নমঃ, ঝং নমঃ, ঞং নমঃ, টং নমঃ, ঠং নমঃ, ডং নমঃ, ঢং নমঃ । দক্ষিণজঙ্ঘায়—ণং নমঃ, তং নমঃ, থং নমঃ, দং নমঃ, ধং নমঃ, নং নমঃ, পং নমঃ, ফং নমঃ, বং নমঃ, ভং নমঃ । বামজঙ্ঘায়—মং নমঃ, যং নমঃ, রং নমঃ, লং নমঃ, বং নমঃ, শং নমঃ, ষং নমঃ, সং নমঃ হং নমঃ, ঙ্গং নমঃ ॥

সংক্ষেপ ষোড়াত্মাস । শিরসি—ওঁ নমঃ । ক্রমধ্যে—হুং নমঃ । কর্ণে—এং নমঃ । হৃদয়ে—ক্রীং নমঃ । নাভিতে—ঐ নমঃ । সিঙ্গে—স্বীং নমঃ । গুহে—

হেঁদীঃ নমঃ । দক্ষিণবাহুতে—হুং নমঃ । বামবাহুতে—ক্রীং নমঃ । বামপদে  
ক্রীং নমঃ । পৃষ্ঠে ক্রৌং নমঃ ।

তত্ত্ব্যাস—কং ওঁ আত্মতত্ত্ব্যায় স্বাহা (পাদ হইতে নাভি পর্য্যন্ত স্পর্শ  
করিবে) । রং ওঁ বিদ্যাতত্ত্ব্যায় স্বাহা (নাভি হইতে হৃদয় পর্য্যন্ত) ঙ্গং ওঁ  
শিবতত্ত্ব্যায় স্বাহা (হৃদয় হইতে মস্তক পর্য্যন্ত) ।

বীজত্ব্যাস।—ব্রহ্মরঞ্জে ক্রীং । ললাটে—ক্রীং । জ্রমধ্যে—ক্রীং । নাভি-  
দেশে—হুং । গুহে—হুং । মুখে—হ্রীং । সর্বাঙ্গে—হ্রীং । অনন্তর “ক্রীং”  
এই মূলমন্ত্রে সপ্তবার বাপকত্ব্যাস করিবে । ( ১ম খণ্ড ৩৯ পৃঃ দেখ । )

তদনন্তর কামকলা ঈ-কারাঙ্কক আত্মাকে চিন্তা করিয়া—অর্থাৎ পূজক  
আপনাকে বাহুভাবে প্রাতঃস্বর্ধ্যাসঙ্ক্কাশ ত্রৈলোক্যের অন্তর ও বাহিরে ব্যাপ্ত  
কামপ্রকাশিনী ঈ-কারস্বরূপা চতুর্ভূগর্ভপিনী দেবীরূপা সোহহং চিন্তা করিয়া  
মূলাধার হইতে ব্রহ্মরঞ্জ পর্য্যন্ত বিদ্যুদাভা কুণ্ডলিনী শক্তির বিশেষরূপে চিন্তা  
করিয়া স্বকীয় হৃদয়পথে প্রেতাসনারূঢ় সুপ্রত্যক্ষভূতা মহাদেবীর রত্নবেদিকা  
ও তদুপরি নানা বিচিত্র পুষ্পফলশোভিত চন্দ্রাতপ আচ্ছাদিত মণিগয় পীঠাসন  
চিন্তা করিয়া পুষ্প লইয়া কুর্শ্মমূদ্রায় দেবীর ধ্যান করিবে ।

ধ্যান—ওঁ করালবদনাং ঘোরং মূলকেশীং চতুর্ভূজাম্ । কালিকাং  
দক্ষিণাং দিব্যাং যুগ্মমালাবিভূষিতাম্ ॥ সত্বশিষ্ণুশিরঃখড়্গবামাধোঙ্ককরা-  
ম্বুজাম্ । অভয়ং বরদক্ষেব দক্ষিণোঙ্ক্কাপঃপাণিকাম্ ॥ মহামেঘপতাং স্ত্রীমাং  
তথা টেব দিগম্বরীম্ । কর্ণাবসক্ত-মুণ্ডালীগলজ্রধিরচাঁচ্চতাম্ ॥ কর্ণাবতংসভা-  
নীতশবযুগ্মভয়ানকাম্ । ঘোরদংষ্ট্রীং করালাত্মাং পীনোল্লতপমোধরাম্ ॥ শবানাং  
করসংঘাতৈঃ ক্রুতকাঙ্কীং হসম্মুখীম্ । স্কন্ধয়গলজ্রক্তধারাবিস্মুরিতাননাম্ ॥  
ঘোররাবাং মহারৌদ্রীং শ্মশানালয়বাসিনীম্ । বালার্কমণ্ডলাকারলোচনক্রিতয়া-  
ষিতাম্ ॥ দন্তরাং দক্ষিণব্যাপি-মুক্তালম্বিকচোচ্চমাং । শবরূপ-মহাদেবজদয়ো-  
পরি সংস্থিতাম্ ॥ শির্বাভর্ষোররাবাভিশ্চতুর্দিক্কু সমষ্টিতাম্ । মহাকালেন চ  
সমং বিপরীতরতাতুরাম্ ॥ সুংপ্রসন্নবদনাং স্মেরাননসরোরুহাম্ । এবং  
সঙ্কিস্তয়েৎ কালীং শ্মশানালয়বাসিনীম্ ॥

ধ্যানের পুষ্প স্বীয় মস্তকে দিয়া, মানসোপচারে পূজা করতঃ হুংগর্ভ  
ত্রিকোণ হইতে ধেনু ঘোনি ভূতিনী ও ঋত্বাদিমূদ্রা যথাবিধি দেখাইবে ।  
তৎপরে বিশেষাৰ্থ্য স্থাপন কারিয়া, সেই অর্ঘ্যের জল কিঞ্চিৎ কোশায়, পূজা-  
দ্রব্যে ও স্বীয় মস্তকে প্রোক্ষণ করিবে । পরে, ভূপুর বস্ত্র লিখিবে ।

## কালীয়ন্ত্র ।

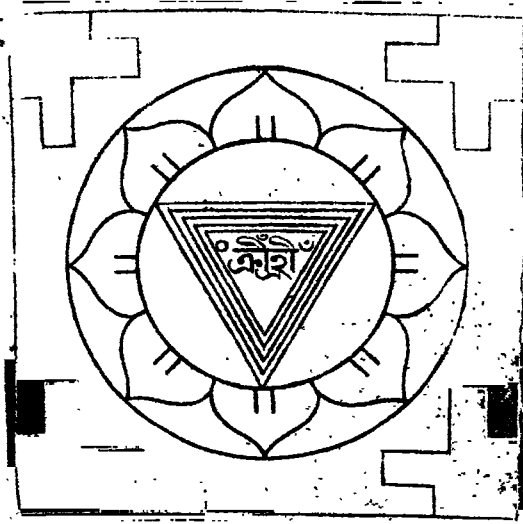

কালীয়ন্ত্র লিখনবিধি।—“আদৌ বিন্দুং স্ববীজং ভুবনেশ্বরীং বিলিখা তদ্বহ্নিক্রিকোণং লিখেৎ ; তদ্বহ্নিক্রিকোণচতুষ্টয়ং রক্তমষ্টদলপদ্মং পুনরুক্তং চতুর্দ্বারাঙ্জকং ভূগৃহং লিখেৎ ।”—তন্ত্রমার ।

প্রথমে একটি বিন্দু, পরে স্ববীজ “ক্রীং” ভুবনেশ্বরী “হ্রীং” লিখিয়া \* ত্রিকোণ অঙ্কিত করিয়া বেষ্টন করিলে। পরে তদ্বহ্নিভাগে ত্রিকোণচতুষ্টয়-তদ্বহ্নিভাগে রক্ত ও অষ্টদলপদ্ম অঙ্কিত করিয়া পুনরায় রক্ত, তৎপরে চতুর্দ্বার অঙ্কিত করিবে।

যন্ত্র লিখিতে অসমর্থ হইলে যন্ত্রপুষ্প † যন্ত্ররূপে কল্পনা করিয়া প্রতিমার স্থিরভর আধারে রাখিবে। তৎপরে পীঠস্থাসোক্ত পীঠশক্তির পূজা করিয়া পূর্বোক্ত প্রকারে দেবীর ধ্যান করিয়া মূলমন্ত্র উচ্চারণপূর্বক দীপ হইতে দীপাস্তর প্রকাশের ছায়, পরমশিবে শক্তিসংযোগ করতঃ স্বকীয় হৃদয়স্থ তেজোময় দেবতাকে নাসারক্ত দিয়া হস্তস্তিত ধ্যানের পুষ্পে অধিষ্ঠিত করিয়া প্রতিমায় স্থাপনপূর্বক আবাহন করিবে।

ঐ এহেহি ভগবত্যঃ ভক্তানুগ্রহবিগ্রহে । যোগিনীভিঃ সমং দেবি রক্ষার্থং

\* অধিকারীসম্প্রদায়-ভেদে যন্ত্র লিখিবার ভেদ আছে। কোন যন্ত্রব্যে কেবল “ক্রীং” কোথাও “হ্রীং” এবং কোনযন্ত্রে “ক্রীং হ্রীং” লিখিতে হয়। বিবেচনা করিয়া নিজ নিজ বিহিত যন্ত্র লিখিবে।

† করবীর, দ্রোণ, রক্তম্বা প্রভৃতিকে যন্ত্রপুষ্প বলে।

মম সৰ্ব্বদা ॥ ৐ মহাপন্নবনাতঃঃঃ কারণানন্দবিগ্রহে । সৰ্ব্বভূতহিতে মাত-  
 রেহেহি পরমেশ্বরী ॥ ৐ দেবেশি ভক্তিসুলভে পরিবার-সমৰ্বিতে । যাবৎ  
 পূজয়িত্যামি তাবৎ স্তুতিয়া ভব ॥ মৃগমন্ত্র উচ্চারণপূৰ্বক “দক্ষিণে কালিকে  
 দেবি ইহাগচ্ছাগচ্ছ”—এইক্রমে আবাহনাদি পঞ্চমুদ্রাধারা আবাহন করিবে ।  
 পরে “হুং” মন্ত্রে অবশুষ্ঠন করতঃ “হ্রাং জ্বয়ায় নমঃ” এই ক্রমে দেবতাকে  
 বড়ক্ৰবিত্যাস ও তুড়ি দিয়া দশদিক্জনপূৰ্বক ধেয়ু, যোনি, আকর্ষণী মুদ্রাদি  
 দেখাইয়া গায়ত্রী পাঠপূৰ্বক চক্ষুর্দান ও আং, হ্রীং, ক্রোং ইত্যাদি মন্ত্রে প্রাণ  
 প্রতিষ্ঠা করিয়া দেবার ঘোড়শোপচারে পূজা করিবে ।

নিশেষ মন্ত্র ;—রজতাসং নমঃ । পাঙ্কং নমঃ । অর্ঘ্যং স্বাহা । আচমনীয়ং  
 স্বধা । মধুপর্কঃ স্বধা । পুনরাচমনীয়ং স্বধা । স্নানীয়জল—স্নানার্থং  
 মঙ্গলং বারি শীতলক্ষাতিনির্মলম্ । গৃহাণ বরদে দেবি দক্ষিণে কালিকে  
 শুভে ॥ স্নানীয়জলং নমঃ । বজ্র—বজ্রং গৃহাণ দেবি ত্বং কালিকে দক্ষিণে শিবে ।  
 অধোবাসঃ পরাকল্পং ময়া দত্তং প্রগৃহ্যতাম্ । বজ্রং নিবেদয়ামি । আভরণ—  
 ইদমাভরণং দেবি অঙ্গলয়ং মনোহরম্ । ময়া নিবেদিতং ভক্ত্যা গৃহ্যতাং  
 শঙ্করপ্রিয়ে ॥ আভরণং নিবেদয়ামি । গন্ধ—অয়ং গন্ধঃ শুভো দিব্যঃ শীতলঃ  
 স্তমনোহরঃ । ময়া নিবেদিতো ভক্ত্যা গন্ধোহয়ং তব কালিকে । ঐব গন্ধো  
 নমঃ । পুষ্প—পুষ্পঞ্চ বিমলং দেবি স্তুগন্ধি স্তমনোহরম্ । ময়া নিবেদিতং ভক্ত্যা  
 ৐পুষ্পঞ্চ প্রতিগৃহ্যতাম্ ॥ পুষ্পং বৌষট্ । বিষপত্রং নিবেদয়ামি । ধূপ—বনস্পতি-  
 রসোৎপন্নো গন্ধাত্যঃ স্তমনোহরঃ । ময়া নিবেদিতো ভক্ত্যা ধূপোহয়ং প্রতি-  
 গৃহ্যতাম্ ॥ এষ ধূপঃ স্বধা । “জয়ধ্বনিমন্ত্রমাতঃ স্বাহা” এই মন্ত্রে ঘণ্টাঘাটে  
 গন্ধ-পুষ্প দিয়া ঘণ্টা বাজাইয়া আরাট্রিকবৎ তিনবার ধূপ ঘুঁবাইবে । দীপ—  
 স্তুপ্রকাশো মহাদীপঃ সৰ্ব্বভক্তিমিরাপহঃ । সবাহ্যাত্যস্তরজ্যোতির্দীপোহয়ং  
 প্রতিগৃহ্যতাম্ । ইমং দীপং নিবেদয়ামি । নৈবেদ্য—আমায়ং ঘৃতসংযুক্তং  
 নানাশ্বাতুসমৰ্বিতম্ । সোপহার-ফলং দেবি প্রগৃহাণ দিগম্বরী ॥ নৈবেদ্যং  
 নিবেদয়ামি । পানার্থজলং নমঃ, আচমনীয়ং স্বধা । তাম্বুলং নিবেদয়ামি ।  
 মূলমন্ত্রে পুষ্পাঞ্জলিত্রয় দিবে ।

বন্দনা—মহামায়ে জগন্মাতঃ কালিকে ধোরদক্ষিণে ।

গৃহাণ বন্দনং দেবি নমস্তে পরমেশ্বরী ॥

অষ্টাঙ্গ প্রণাম করিয়া “ক্রীং শ্রীদক্ষিণকালিকাং তর্পয়ামি স্বাহা” এই  
 মন্ত্রে তিনবার তর্পণ করিবে ।



অনন্তর দেবীর প্রীতি কামনায় দেবীশম্ভরানক বাকো তৈজসমাধার ভোজ্য, পাত্ৰকা, বস্ত্র প্রভৃতি উৎসর্গ করিবে ।

আবরণপূজা ;—(অমৃতজ্ঞা) ওঁ সচ্চিন্ময়ি পরে দেবি পরামৃতচক্রপ্রিয়ে অমৃতজ্ঞাং কালিকে দেহি পরিবারার্চনায় তে ॥

ধ্যান,—তুষার-স্ফটিক-শ্রাম-মৌলকৃষ্ণাঙ্কগার্চিবঃ । বরদাস্তম্ভারিণ্যঃ প্রধান-ভুবন্থিয়ঃ ॥ ধ্যানপাঠপূর্বক “ওঁ শ্রীমদক্ষিণকালিকা-ষড়ঙ্গযুবতী-শ্রীপাত্ৰকাং পূজয়ামি নমঃ” এই ক্রমে পূজা করিয়া—শ্রীমদক্ষিণকালিকা-ষড়ঙ্গ-যুবতীং তর্পয়ামি স্বাহা—এই মন্ত্রে তিনবার তপণ করিবে । তৎপরে “স্বীং” হৃদয়ায় নমঃ” এই ক্রমে ষড়ঙ্গের পূজা করিয়া বামাবর্ত্ত ক্রমে কালাদি পঞ্চদশ শক্তির পূজা করিবে । তাহার ধ্যান—

ওঁ সর্বাঃ শ্রামা অসিকরা যুগ্মালা-বিভূষিতাঃ । তর্জনীং বামহস্তেন ধারয়ন্তাঃ শুচিন্মিতাঃ । দিগম্বরী হৃদযুগ্মাঃ স্বস্ববাহনভূষিতাঃ ॥

এতে গরুপুষ্পে ওঁ কাঁলা নমঃ । (এই ক্রমে) কপালিঠে, কুল্লায়ে, কুরুকুল্লায়ে, বিরোপিঠে, বিপ্রচিভাঠে, উগ্রায়ে, উগ্রপ্রভাঠে, দীপ্তাঠে, নীলাঠে, বনাঠে, বলাকাঠে, মাত্ৰাঠে, মুদ্রাঠে, মিতাঠে । অনন্তর ব্রাহ্মী আদি অষ্টশক্তি পূজা করিবে ।

ব্রাহ্মীধ্যান ;—ওঁ ব্রাহ্মীং হংসমাক্রুঢ়াং সর্গবর্ণাং চতুভূজাম্ । চতুর্ভুজাং ত্রিনেত্রাঞ্চ ব্রহ্মকূর্চঞ্চ পঞ্চজম্ ॥ দণ্ডং পদ্মাক্ষত্ৰঞ্চ দধতীং চারুহাসিনীম্ । জটাজুটমরাং দেবীং ভাবয়েৎ সাধকোত্তমঃ ॥—ওঁ আং ব্রাহ্মো নমঃ । এই মন্ত্রে পূজা করিবে ।

নারায়ণীধ্যান ;—ওঁ নারায়ণীং মহাদীপ্তাং শ্রামাং গরুড়বাহিনীম্ । নানা-লঙ্কারসংযুক্তাং চারুকেশীং চতুভূজাম্ ॥ যন্টাং শঙ্খং কপালঞ্চ চক্রং সন্দধতীং পরাম্ । মধুমতাং মদোল্লাস-দৃষ্টিং সর্বাঙ্গসুন্দরীম্ ॥—ওঁ ঙং নারায়ণো নমঃ ।

মাহেশ্বরীধ্যান ;—ওঁ মাহেশ্বরীং রবারুঢ়াং শুক্লাং ত্রিনয়নাবিতাম্ । কপালং ডমরুক্ষেপ বরদাস্তমূলকম্ । টঙ্কঞ্চ দধতীং দেবীং নানালঙ্কারভূষিতাম্ ॥—ওঁ উং মাহেশ্বর্যো নমঃ ।

চামুণ্ডাধ্যান ;—ওঁ চামুণ্ডামট্টহাসাং বিকটিতদশনাং ভীমবজ্রাং ত্রিনেত্রাং নীলাস্তোত্রপ্রভাভাং প্রমুদিতরশ্ময়ং নারমুণ্ডালিমালাম্ । ঋজুং শূলং কপালং নরশিরখচিতম্ খেটকং ধারয়ন্তীং প্রেতাক্রুঢ়াং প্রমতাং মধুমদমুদিতাং ভাবয়ে-চ্চক্রপাম্ ॥—ওঁ ঙং চামুণ্ডায়ৈ নমঃ ।

কৌমারী-ধ্যান ;—ওঁ কৌমারীং কুম্ভামাতাসাং ত্রিনেত্রাং শিখিসংস্থিতাম্ ।  
চতুর্ভূজাং শক্তিপাশাকুশান্তয়বিধারিণীম্ । নানালাকারসংযুক্তাং প্রমত্তাং পরি-  
চিস্তয়েৎ ॥—ওঁ ১ং কৌমাঠৈ নমঃ ।

অপরাজিতা-ধ্যান ;—ওঁ অপরাজিতাঞ্চ পীতাম্বলকংহ্রুবরপ্রদাম্ । কমলং  
মাতুলিনাঞ্চ দধতীং পরিচিস্তয়েৎ ॥—ওঁ ঐং অপরাজিতায়ৈ নমঃ ।

বারাহী-ধ্যান ;—ওঁ বারাহীং ধুম্রবর্ণাঞ্চ বরাহবাহনাং শুভাম্ । ফলঞ্চ খড়্গ-  
মুঘলং হং বেদভূজৈর্বৃত্তাম্ ॥—ওঁ ঔং বারাহৈ নমঃ ।

নারসিংহী-ধ্যান ;—ওঁ নারসিংহীং নৃসিংহস্ত বিভ্রতীং সদৃশং বপুঃ । চতুর্ভূজাং  
বিশালাক্ষীং মহারোদ্রীং বরপ্রদাম্ ॥—ওঁ অং নারসিংহৈ নমঃ ।

অষ্টভৈরবের পূজা ;—ঐং হ্রীং অং অসিতাকায় ভৈরবায় নমঃ । ঐং হ্রীং  
ইং রুববে ভৈরবায় নমঃ । ঐং হ্রীং উং চণ্ডায় ভৈরবায় নমঃ । ঐং হ্রীং ঞং  
ক্রোধায় ভৈরবায় নমঃ । ঐং হ্রীং ৯ং উন্নতায় ভৈরবায় নমঃ । ঐং হ্রীং এং  
কপালিনে ভৈরবায় নমঃ । ঐং হ্রীং ওঁ ভীষণায় ভৈরবায় নমঃ । ঐং হ্রীং অং  
সংহারায় ভৈরবায় নমঃ । ( যথাশক্তি উপচারে পূজা করিবে । )

পরে বটুকগণের পূজা করিবে,—এতে গন্ধপুষ্পে ওঁ ব্রহ্মাণীপুল্লবটুকায়  
নমঃ । ( এইক্রমে ) মাহেশ্বরীপুল্লবটুকায়, বৈষ্ণবীপুল্লবটুকায়, কৌমারীপুল্ল-  
বটুকায়, ইন্দ্রাণীপুল্লবটুকায়, মহালক্ষ্মীপুল্লবটুকায়, বারাহীপুল্লবটুকায়, চামুণ্ডা-  
পুল্লবটুকায় ।

তৎপরে “ওঁ ডাকিনীভ্যো নমঃ, ওঁ যোগিনীভ্যো নমঃ, ওঁ ক্লেত্রপালায় নমঃ,  
ওঁ গাং গণপত্যে নমঃ” ।—ইহাদিগকে পাণ্ডাদি দ্বারা পূজা করিবে ।

অনন্তর লোকপালগণের পূজা করিবে । যথা,—ওঁ লাং ইন্দ্রায় পীতবর্ণায়  
সুরাধিপত্যে সামুধবাহনপরিবারায় নমঃ । ( এইক্রমে ) ওঁ রাং অগ্নয়ে রক্তবর্ণায়  
তেজোহধিপত্যে সামুধবাহন—ইত্যাদি । ওঁ যাং যমায় কৃষ্ণবর্ণায় প্রেতাধিপত্যে  
সামুধবাহন—ইত্যাদি । ওঁ কাং নিম্বতয়ে কৃষ্ণবর্ণায় রক্ষোহধিপত্যে সামুধবাহন—  
ইত্যাদি । ওঁ বাং বরুণায় গুরুবর্ণায় জলাধিপত্যে সামুধবাহন—ইত্যাদি । ওঁ বাং  
বায়বে ধুম্রবর্ণায় প্রাণাধিপত্যে সামুধবাহন—ইত্যাদি । ওঁ সাং কুবেরায় গুরুবর্ণায়  
ক্লেত্রাধিপত্যে সামুধবাহন—ইত্যাদি । ওঁ হাং ঈশানায় গুরুবর্ণায় ভূতাধিপত্যে  
সামুধবাহন—ইত্যাদি । ওঁ আং ব্রহ্মণে রক্তবর্ণায় প্রজাধিপত্যে সামুধবাহন—  
ইত্যাদি । ওঁ হ্রীং অনন্তায় গৌরবর্ণায় নাগাধিপত্যে সামুধবাহন—ইত্যাদি ।

শোকপালগণের অন্তরে পূজা করিবে, যথা—এতে গন্ধপুষ্পে ওঁ বজ্রায়

নমঃ । ( এই ক্রমে ) শঙ্করে, ৮শায়, খড়্গায়, পাশায়, অক্ষুশায়, গদায়ৈ, শূল্যায়, চক্রায়, পদ্মায় ।

অতঃপর দেবীদক্ষিণে মহাকালের পূজা করিবে ।

মহাকালের ধ্যান,—ওঁ মহাকালং যজ্ঞেদেব্যো দক্ষিণে ধুম্রবর্ণকম্ । বিভ্রতং দণ্ডখট্টাদৌ দংষ্ট্রাভীমযুগং শিশুম্ ॥ ব্যাম্রচর্ম্মারতকটিং তুন্দিলং রক্তবাসসম্ । ত্রিনেত্রম্বৃক্ষকেশঞ্চ মুণ্ডমালাবিত্ত্বিতম্ । জটাভারলসচক্র-খণ্ডমুগ্রং জলম্নিতম্ ॥

ধ্যান করিয়া—হুং ক্ষ্ৰীং যাং রাং লাং বাং ক্রোং মহাকালভৈরব সর্ব-  
বিঘ্নান্নাশয় নাশয় হ্রীং শ্রীং ফট্ স্বাহা । এই মন্ত্রে যথাবিধি ও যথাশক্তি  
মহাকালের পূজা করিয়া “হুং ক্ষ্ৰীং যাং রাং লাং বাং ক্রোং মহাকালভৈরবং  
তর্পয়ামি স্বাহা”—এই মন্ত্রে তিনবার তর্পণ করিয়া বলিদ্রব্য প্রদান করিবে,  
যথা—“হুং মহাকালভৈরব শ্মশানাধিপ ইমং বলিং গৃহ্ গৃহ্ গৃহ্মাপয় গৃহ্মাপয়  
বিঘ্ননিবারণং কুরু কুরু সিদ্ধিং প্রযচ্ছ মে স্বাহা ॥”

পরে দেবীর করধৃত খড়্গা মুণ্ড বর ও অন্তর ইহাদিগের পূজা করিয়া  
গুরুপংক্তির পূজা করিবে, যথা—এতে গরুপুষ্পে ওঁ দিব্যৌষগুরুগণ-শ্রীপাদুকাং  
পূজয়ামি নমঃ—ওঁ দিব্যৌষগুরুগণাংস্তর্পয়ামি স্বাহা—এইরূপে পূজা ও তর্পণ  
করিবে যথা—সিন্দৌষগুরুগণ ইত্যাদি ।

তদনন্তর করছাস অক্ষতাস করিয়া পুনরায় দেবীর ধ্যান করিয়া যথাবিধি  
মুদ্রাপ্রদর্শনপূর্বক দশোপচারে পূজা করতঃ “ক্রীং সপরিবারে শ্রীমদক্ষিণ-  
কালিকে মাতস্তৃপ্যতাং” বলিয়া তিনবার তর্পণ করিয়া নিম্নলিখিত মন্ত্রে পুষ্পা-  
ঞ্জলি প্রদান করিবে, যথা—“এষ পুষ্পাঞ্জলিঃ ক্রীং সায়ুধবাহনপরিবার-মহাকাল-  
সহিত-শ্রীমদক্ষিণকালিকাশ্রীপাদুকাং পূজয়ামি নমঃ ।” পরে হাতঘোড় করিয়া  
পাঠ করিবে ;—সায়ুধাঃ সপরিবারা মহাকালসহিতাঃ শ্রীমদক্ষিণকালিকাঃ  
পূজিতাঃ সন্ত্ ।

পরে রক্তাদি বলিদ্রব্য হুংগর্ভ ত্রিকোণ-মণ্ডলোপরি রাখিয়া, ধেমুমুদ্রা  
প্রদর্শনপূর্বক পাঠ করিবে, ওঁ এহেহি জগতাং মাতর্জননি জগতাং গৃহ্ গৃহ্  
ইমং বলিং মম সিদ্ধিং দেহি দেহি শক্রক্ষয়ং কুরু কুরু সর্বসত্ত্বং মে বশমানয় হুং  
হ্রীং ফট্ স্বাহা ওঁ হ্রীং শ্রীং দক্ষিণকালিকায়ৈ স্বাহা এষ বলির্নগঃ ।

অনন্তর বলিদান ।—তাত্ত্বিক বলিদান পদ্ধতি অনুসারে ছাগপশু আদি  
বলি দিবে । তৎপরে যথাশক্তি জপাদি করিয়া ভোগাদি দিয়া তাত্ত্বিক হোম  
( প্রথম খণ্ড দেখ ) করিবে এবং তদনন্তর যথাবিধি জপ করিয়া স্তবাদি পাঠ

পূর্বক শান্তি, তিলক ও দক্ষিণাস্ত করিয়া বৈষ্ণবসমাধান করতঃ সোহহং চিন্তা করিয়া আত্মসমর্পণ করিবে এবং আবরণ দেবতাসকলকে দেবী-অঙ্কে বিলীন চিন্তা করিয়া বিসর্জন করিবে ।

## কালীস্তোত্র ।

ওঁ কপূরং মধ্যমাস্ত্রাস্বরপরহিতং সেন্দুবামাক্ষিযুক্তং বীজস্তে মাতরেত-  
 ত্রিপুরহরবধু ত্রিঃকৃতং যে জপন্তি । তেবাং গচ্ছানি পচ্ছানি চ মুখ-  
 কুহরাচুল্লসস্তোবা বাচঃ স্বচ্ছন্দং ধ্বাস্ত্রধারাধরকুচিরুচিবে সর্বসিদ্ধিং গতা-  
 নাম্ ॥ ঈশানঃ সেন্দুবামশ্রবণপরিগতো বীজমন্ত্রমহেশি স্বস্থস্তে মন্দচেতা যদি  
 জপতি জনো বারমেকং কদাচিৎ । জিহ্বা বাচামদীশং ধনদমপি চিরং মোহয়ন্ন-  
 যুজাক্ষী-বন্দং চন্দ্রাঙ্কচূড়ে প্রভবতি স মহাবোরবাণাবতংসে ॥ ঈশো-  
 বৈশ্বানরভুঃ শশধরবিলসদ্বামনেত্রেণ যুক্তো বীজস্তে স্বন্দমন্ত্রদ্বিগলিতচিকুরে  
 কালিকে মে জপন্তি । দ্বেষ্টাং যন্তি তে চ ত্রিভুবনমপি তে বশ্তাভাং নয়ন্তি  
 স্বকৃৎস্বাস্রবাধাধয়ধরবদনে দক্ষিণে কালিকেতি ॥ উর্ধ্বে বামে ক্রুপাং কর-  
 কমলতলে ছিন্নমুণ্ডং তথাঃ সবো চাতীর্করঞ্চ ত্রেজগদবহরে দক্ষিণে কালিকে  
 চ । জপ্তে তন্নাম যে বা তব মনুভিভবং ভাবয়ন্তোতদধ তেষামষ্টৌ করস্থাঃ  
 প্রকটিতবদনে সিদ্ধয়ন্ত্রাষকস্ত ॥ বর্গাণ্ডং বহিযুক্তং দিধুরতিলপিতং তল্লয়ং  
 কুর্চ্চুগাং লজ্জাদ্বন্দ্বঞ্চ পশ্চাৎ স্মিতমুখি তদধষ্ঠদ্বয়ং যোজয়িত্বা । মাতর্থে যে  
 জপন্তি স্বরহরমহিলে ভাবয়ন্তঃ স্বরূপং তে লক্ষ্মীলাস্তলীলাকমলদলদূশঃ  
 কামরূপা ভবন্তি ॥ প্রত্যেকং বা দ্বয়ং বা ত্রয়মপি চ পরং বীজমত্যস্তগুহ্যং  
 ভ্রমায়্য যোজয়িত্বা সকলমপি সদা ভাবয়ন্তো জপন্তি । তেবাং নেত্রোরবিন্দে  
 বিহরতি কমলা বক্ত্র-শুভ্রাংশুবিদে বাগ্দেশী দেবি যুগুস্রগতিশয়সং-কণ্ঠি পীন-  
 স্তনাঢ্যে ॥ গতাস্থনাং বাহুপ্রকরকৃতকাঞ্চীপরিলসন্তিত্বাং দিখন্তাং ত্রিভুবন-  
 বিধাত্রীং ত্রিনয়নাম্ । শ্মশানস্থে তল্লে শবহৃদি মহাকাশ-সুরত-প্রসক্তাং ত্বাং  
 ধায়ন্ জননি জড়চেতা অপি কবিঃ ॥ শিবাভির্ধোরাভিঃ শবনিবহুগুণ্ডাঙ্-  
 নিকটৈঃ পরং সঙ্কীর্ণায়াং প্রকটিতচিতায়াং হরবধুম্ । প্রবিষ্টাং সন্তুষ্টানুপরি  
 সুরভেনাতিযুবতীং সদা হ্বাং ধায়ন্তি কচিদপি ন তেবাং পরিভবঃ ॥ বদাম-  
 স্তে কিং বা জননি বয়মুচ্চৈর্জড়ধিয়ো ন ধাতা নাপীশো হরিরপি ন তে  
 বেস্তি পরমম্ । তথাপি স্বস্তিক্টিমুর্ধরয়তি চান্মাকমসিতে তদেতৎ কস্তবাং

ନ ଧନୁ ପଞ୍ଚରୋଧଃ ସମୁଚିତଃ ॥ ସମସ୍ତାଦାପୀନନ୍ତନଜ୍ଞସନଧୁଗ୍ଧୌବନବତୀ ରତାମକ୍ତୋ  
 ନକ୍ତଂ ଜପତି ଯଦି ଭକ୍ତସ୍ତବ ମନୁମ୍ । ବିବାସାଞ୍ଚାଂ ଧ୍ୟାୟନ୍ ଗଳିତଚିକୁରସ୍ତସ୍ତ  
 ବଶମାଃ ସମସ୍ତାଃ ନିକୌଷା ଭୁବି ଚିରତରଂ ଜୀବତି କବିଃ ॥ ସମାଃ ସୁହୃଦ୍ଭୂତୋ  
 ଜପତି ବିପରୀତାଂ ଯଦି ସଦା ବିଚିନ୍ତ୍ୟ ଙ୍ଵାଂ ଧ୍ୟାୟନ୍ନତିଶୟନହାକାଳସ୍ମରତାମ୍ । ତଦା  
 ତସ୍ତ କ୍ଳେଶୀତଳବିହରମାମସ୍ତ ବିଭୁଷଃ କରାନ୍ତୋଽଞ୍ଜେ ବସ୍ତା ହରବଧୁ ମହାସିଦ୍ଧିନିବହାଃ ॥  
 ପ୍ରସୂତେ ସଂସାରଂ ଜନନି ଜଗତୀଂ ପାଳୟତି ଚ ସମସ୍ତଂ କ୍ଳିତାଦି ପ୍ରଲୟସମୟେ  
 ସଂହରତି ଚ । ଅତସ୍ତଂ ଧାତାପି ତ୍ରିଭୁବନପତିଃ ଶ୍ରୀପତିରହୋ ମହେଶୋଽପି ପ୍ରାୟଃ  
 ସକଳମପି କିଂ ଶ୍ଳୋମି ଭବତୀମ୍ ॥ ଅନେକେ ସେବନ୍ତେ ଭବଦଧିକ-ଶୈଳୀଗମିବହାନ୍  
 ବିମୂଢ଼ାନ୍ତେ ମାତଃ କିମପି ନ ହି ଜାନନ୍ତି ପରମମ୍ । ସମାରାଧ୍ୟାମାଞ୍ଚାଂ ହରିହର-  
 ବିରିଞ୍ଚାଦିବିବୁଧେଃ ପ୍ରପନ୍ନୋଽସ୍ମି ସୈବଂ ରାତ୍ରିରସମହାନନ୍ଦରସିକାମ୍ ॥ ଧରିତ୍ରୀ  
 କୌଳାଳଂ ଷ୍ଟଚିରାପି ସମୀରୋଽସି ଗଗନଃ ହୁମେକା କଳାଶୀ ଗିରିଶରମଣୀ କାଳି  
 ଶକଳମ୍ । ଷ୍ଟତିଃ କା ତେ ମାତସ୍ତବ କରୁଣୟା ମାମଗତିକଂ ପ୍ରସନ୍ନା ହଂ ଭୂୟା ଭବମନୁ  
 ନ ଭୂୟାନ୍ମୟ ଜହୁଃ ॥ ଅଶାନହଃ ସୁହୋ ଗଳିତଚିକୁରୋ ଦିକ୍ପଟପରଃ ସହସ୍ରସ୍ଵର୍କାପାଂ  
 ନିଜଗଳିତବୌଷେପ କୁସୁମମ୍ । ଜପଂସ୍ତଂ ପ୍ରତୋକଂ ମନୁମପି ତବ ଧ୍ୟାନନିରତୋ  
 ମହାକାଳି ସୈବଂ ସ ଭବତି ଧରିତ୍ରୀ-ପରିବୃତଃ ॥ ଗୃହେ ସମ୍ମାର୍ଜ୍ଜତ୍ତା ପରିଗଳିତବୌଷାଂ  
 ହି ଚିକୁରଂ ସମୂଳଂ ଯଦ୍ୟାହେ ବିତରତି ଚିତାୟାଂ କୁଞ୍ଜଦିନେ । ସମୁଚ୍ଚାର୍ଥା ପ୍ରେମା  
 ମନୁମପି ସକୃଂ କାଳି ସତତଂ ଗଞ୍ଜାରୁଢ଼ୋ ଯାତି କ୍ଳିତିପରିବୃତଃ ସଂକବିବରଃ ॥  
 ଅପୁଂସ୍ପିରାକୀର୍ଣ୍ଣଂ କୁସୁମଧନୁଷୋ ମନ୍ଦିରମତ୍ତୋ ପୁରୋ ଧ୍ୟାୟନ୍ ଧ୍ୟାୟନ୍ ଯଦି ଜପତି  
 ଭକ୍ତସ୍ତବ ମନୁମ୍ । ସ ଗଞ୍ଜର୍ବ୍ବଶ୍ରେଣୀପତିରିବ କବିହ୍ଵାୟତନଦୀ ନଦୀନଃ ପର୍ଯ୍ୟାନ୍ତେ  
 ପବମପଦଲୀନଃ ପ୍ରଭବତି ॥ ତ୍ରିପଞ୍ଚାରେ ପୀଠେ ଶବଶିବହ୍ଵଦି ଯେରବଦନାଂ  
 ମହାକାଳେନୌଚ୍ଚେମଦିନରସଲାବଣାନିରତାମ୍ । ସମାମକ୍ତୋ ନକ୍ତଂ ସ୍ଵୟମପି ରତା-  
 ନନ୍ଦନିରତୋ ଜନୋ ଯୋ ଧ୍ୟାୟେଂ ଦ୍ଵାମୟି ଜନନି ସ ଶ୍ରୀଂ ଅରହରଃ ॥  
 ସଲୋମାହିଂ ସୈବଂ ପଲଲମପି ମାର୍ଜ୍ଜାରମସିତେ ପରଞ୍ଚୋଷ୍ଠଂ ମୈସଂ ନରମହିସଂଯୋଞ୍ଚାଗ-  
 ମପି ବା । ବଳିନ୍ତେ ପୂଜାୟାମୟି ବିତରତାଂ ମର୍ତ୍ତ୍ୟବସତାଂ ସତାଂ ସିଦ୍ଧିଃ ସର୍ବା  
 ପ୍ରେତିପଦମପୂର୍ବା ପ୍ରଭବତି ॥ ବର୍ଷା ଲକ୍ଷଂ ମହଂ ପ୍ରଜପତି ହବିଷ୍ଠାଶନରତୋ  
 ଦିବା ମାତର୍ହୁଂଘଚରଣଯୁଗଳଧ୍ୟାନନିପୁଂଘଃ । ପରଂ ନକ୍ତଂ ନଶ୍ଵୋ ନିଧୁବନବିନୋଦେନ ଚ  
 ମନୁଂ ଜପେଲ୍ଲକ୍ଷଂ ସମାକ୍ ଅରହରସମାନଃ କ୍ଳିତିତଳେ ॥ ଇଦଂ ଶ୍ଳୋକ୍ରଂ ମାତସ୍ତବ  
 ମନୁସୟୁକ୍ତାରଞ୍ଜହୁ ବ୍ରହ୍ମପାଥ୍ୟାଂ ପାଦାସ୍ତୁଞ୍ଜୟୁଗଳପୂଜା-ବିଧିଯୁକ୍ତମ୍ । ନିଶାର୍ଦ୍ଧଂ ବା ପୂଜା-  
 ସମୟମଥବା ଯସ୍ତ ପଠତି ପ୍ରୋଳାପସ୍ତସ୍ତାପି ପ୍ରସରତି କବିହ୍ଵାୟତରସଃ ॥ କୁରୁକାଂକୀ-  
 ଦ୍ଵନ୍ଦଂ ତମନୁସରତି ପ୍ରେମତରଳଂ ବଶସ୍ତସ୍ତ କ୍ଳେଶୀପତିରପି କୁବେରପ୍ରେତିମିଧିଃ ॥

রিপুঃ কারাগারং কলয়তি চ তং কেলিকলয়া চিরং জীবন্তুঃ স ভবতি চ  
ভক্তঃ প্রতিজ্ঞম্ ॥

ইতি শ্রীমহাকালবিরচিতং কালীস্তোত্রং সমাপ্তম্ ।

### কালী-কবচ ।

তৈরবুবাচ ॥ কালীপূজা শ্রুতা নাথ ভাবাশ্চ বিবিধাঃ প্রভো । ইদানীং  
শ্রোতুমিচ্ছামি কবচং পূর্বস্মৃতিতম্ ॥ স্বখেব শরণং নাথ জাহি মাং হুংখ-  
সকটাং ॥ তৈরব উবাচ । রহস্তং শৃণু বক্ষ্যামি তৈরবি প্রাণবল্লভে । শ্রীজগ-  
ন্মঙ্গলং নাম কবচং মস্তবিগ্রহম্ । পঠিত্বা ধারয়িত্বা বা ত্রৈলোকাং মোহয়েৎ  
ক্ষণাৎ ॥ নারায়ণোহপি বদধ্বহা নারী ভূহা মহেশ্বরম্ । যোগেশং ক্ষোভমনয়দ্  
যজ্ঞরা চ বধুবহঃ ॥ বরদৃপ্তান্ জঘানৈব রাবণাদিনিশাচবান্ । যস্ত প্রসাদা-  
দীশোহহং ত্রৈলোকাবিজয়ী প্রভুঃ ॥ ধনাধিপঃ কুবেরোহপি সুরেশোহভু-  
চ্ছর্চাপতিঃ । এবং হি সকলা দেবাঃ সর্বসিন্ধীশ্বরাঃ প্রিয়ে ॥ শ্রীজগন্মঙ্গলস্তাস্ত  
কবচস্ত ঋষিঃ শিবঃ । ভন্দোহন্তুহুব্ দেবতা চ কালিকা দক্ষিণেরিতা ॥ জগতাং  
মোহনে চুষ্টনিগ্রহে ভুক্তিমুক্তিম্ । যোষিদাকর্ষণে চৈব বিনিয়োগঃ প্রকীর্ষিতঃ ॥  
ও শিবো মে কালিকা পাতু ক্রীংকারৈকাক্ষরী পরা । ক্রীং ক্রীং ক্রীং মে  
ললাটঞ্চ কালিকা ঋগুগারিণী ॥ হুং হুং পাতু নেত্রযুগ্মং হ্রীং হ্রীং পাতু শ্রুতী মম ।  
দক্ষিণে কালিকে পাতু ব্রাহ্মযুগ্মং মহেশ্বরী ॥ ক্রীং ক্রীং ক্রীং রসনাং পাতু হুং হুং  
পাতু কপোলকম্ । বদনং সকলং পাতু হ্রীং হ্রীং স্বাহা স্বরূপিণী ॥ স্বাংশতাক্ষরী  
স্কন্ধৌ মহাবিद्या সুখপ্রদা । ঋগুগুণ্ডধরা কালী সর্বাদমভিতোহবতু ॥ ক্রীং  
হুং হ্রীং ত্রাক্ষরী পাতু চামুণ্ডা হৃদয়ং মম । ঐ হুং ও ঐ স্তনদ্বন্দ্বং হ্রীং ফট  
স্বাহা করুণস্থলম্ ॥ অষ্টাক্ষরী মহাবিद्या ভূজৌ পাতু সর্কর্ভুকা । ক্রীং ক্রীং হুং  
হুং হ্রীং হ্রীং করৌ পাতু বড়াক্ষরী মম ॥ ক্রীং নাভিং মধ্যদেশঞ্চ দক্ষিণে কালিকে-  
হবতু । ক্রীং স্বাহা পাতু পৃষ্ঠস্ত কালিকা যা দশাক্ষরী ॥ হ্রীং ক্রৌ দক্ষিণে  
কালিকে হুং হ্রীং পাতু কটিদ্বয়ম্ । কালী দশাক্ষরী বিद्या স্বাহা পাতুক্রমুগ্মকম্ ॥  
ও হ্রীং ক্রৌ মে স্বাহা পাতু কালিকা জাম্বুনী মম । কালীহ্রদ্যামবিচ্ছেদ্যং  
চতুর্ভুগলপ্রদা ॥ ক্রৌ হুং হ্রীং পাতু সা গুল্মং দক্ষিণে কালিকেহবতু । ক্রীং  
হ্রীং হ্রীং স্বাহা পাতু চতুর্দশাক্ষরী মম ॥ ঋগুগুণ্ডধরা কালী বরদা ভদ্রহারিণী ।  
বিদ্যাভিঃ সঙ্কলতিঃ সা সর্বাদমভিতোহবতু ॥ কালী কপালিনী স্কন্ধা কুরুকুরা

বিরোধিনী । বিপ্রচিন্তা তথোগ্রোগ্রপ্রভা দীপ্তা ঘনস্থিঃ ॥ নীলা ঘনা বলাকা  
 চ মাত্রা মুদ্রা মিতা চ মাম্ । এতাঃ সর্কাঃ খড়গধরা হুগুমালাবিভূষিতাঃ ॥  
 রক্তস্ত দিগ্বিদিক্কু মাং ত্রাঙ্কী নারায়ণী তথা । মাহেশ্বরী চ চামুণ্ডা কোমারী  
 চাপরাজিতা ॥ বারাহী নারসিংহী চ সর্কাস্চমিতভূষণাঃ । রক্তস্ত সায়ুধৈদিক্কু  
 বিদিক্কু মাং যথা তথা ॥ ইতোবং কথিতং দিব্যং কবচং পরমাদ্বুতম্ ॥ শ্রীজগ-  
 ন্নকলং নাম মহামর্যৌষবিগ্রহম্ ॥ ত্রৈলোক্যাকর্ষণং ব্রহ্মকবচং মন্থখোদিতম্ ।  
 গুরুপূজাং বিশায়াথ গৃহীয়াৎ কবচং ততঃ ॥ কবচং ত্রিঃ সরুদ্বাপি যাবজ্জীবঞ্চ  
 বা পুনঃ । এতচ্ছতর্কমারত্য ত্রৈলোক্যবিজয়ী ভবেৎ ॥ ত্রৈলোক্যং ক্লেভ-  
 যতোব কবচস্ত প্রসাদতঃ । মহাকবির্ভবেন্মাসাৎ সর্কসিদ্ধীশ্বরো ভবেৎ ॥ পুষ্পা-  
 ঙ্গলীন কালিকায়ৈ মুলেনৈব পঠেৎ সরুৎ । শতবর্ষসহস্রাণাং পূজায়াঃ কল-  
 মাপ্নুয়াৎ ॥ ভূর্জে বিলিখিতকৈতৎ স্বর্ণস্থং ধারয়েদ্ যদি । শিখায়াং দক্ষিণে বাহৌ  
 কঠে বা ধারয়েদৃ যদি । ত্রৈলোক্যং মোহয়েৎ ক্রোধাৎ ত্রৈলোক্যং চূর্ণয়েৎ ক্ষপাৎ ।  
 পুত্রবান্ ধনবান্ শ্রীমান্ নানাবিঘ্নানিধির্ভবেৎ ॥ ব্রহ্মাজ্ঞাদীনি শাস্ত্রানি তদ্গাত্র-  
 স্পর্শনাৎ ততঃ । নাশমাস্তি যানারী বক্র্যা বা মৃতপুঞ্জিনী ॥ কঠে বা বামবাহৌ  
 বা কবচস্ত চ ধারণাৎ । বহুপত্যা জীববৎসা ভবতোব ন সংশয় ॥ ন দেহং পরি-  
 শিষ্যেভ্যো হৃতক্লেভ্যো বিশেষতঃ । শিষ্যেভ্যো ভক্তিযুক্তেভ্যশ্চাত্মথা মৃত্যু-  
 গাপ্নুয়াৎ ॥ স্পর্কায়ুদ্ধূয় কমলা বাগ্দেশী তন্থখে বসেৎ । পৌত্রাস্তং স্থৈর্যমাস্থায়  
 নিবসত্যেব নিশ্চিতম্ ॥ ইদং কবচমজ্জাহা যো ধপেৎ কালি দক্ষিণাম্ । শতলক্ষং  
 প্রোক্তা হি তস্ত বিঘ্না ন সিধ্যতি ॥ স শত্রুঘাতমাপ্নোতি সোহচিরান্মৃত্যুমাণ্নুয়াৎ ॥  
 ইতি ভৈরবতন্ত্রে ভৈরবীভৈরবসংবাদে কালীকল্পে কালীকবচং সমাপ্তং ।

## দীপান্বিতা লক্ষ্মীপূজা ।

লক্ষ্মীপূজাদি সমস্তই কোজাগরীলক্ষ্মীপূজার আয় । সঙ্কল্পবাক্যাদির কিঞ্চিৎ  
 পার্থক্য আছে মাত্র । আর কুলাচারমতে কাহারও কাহারও নিয়ম আছে যে,  
 আগে বাহিরে গোময়দ্বারা প্রস্তুত অলক্ষ্মীর পাণ্ডাদিদ্বারা পূজা করিয়া তৎপবে  
 লক্ষ্মীপূজা করিয়া থাকে ।

অলক্ষ্মীর ধ্যান ;—ওঁ অলক্ষ্মীং কৃষ্ণবর্ণাঞ্চ ক্রোধনাং কলহপ্রিয়াম্ । কৃষ্ণল-  
 পরীধানাং শৌহাভরণভূষিতাম্ ॥ ভগ্নাসনস্থায় দ্বিভূজাং শর্করাবৃষ্টচন্দনাম্ । সন্না-  
 ঙ্গনীসব্যহস্তাং দক্ষহস্তহৃৎপর্কাম্ । তৈলাভ্যঙ্গিতগাত্রাঞ্চ গর্দভারোহণাং ভজে ॥

## অর্কোদয়যোগ ।

অমার্কপাতশ্রবণৈর্ঘুক্ত। ৫৭ পৌষমাষয়োঃ । অর্কোদয়ঃ স বিজ্ঞেয়ঃ কোটি-  
সূর্যাগ্রহৈঃ সমঃ ॥ দিটৈব যোগঃ শস্তোহয়ং নতু রাত্রৌ কদাচন ॥

পৌষ কিম্বা মাঘমাসের অমাবস্তাতে রবিবার, শ্রবণানক্ষত্রে ও ব্যতীপাত  
যোগ হইলে, অর্কোদয়যোগ হইয়া থাকে । এই যোগে গন্ধান্নান করিলে কোটি  
সূর্যাগ্রহণকালীন গন্ধান্নানজন্তু সমফল হইয়া থাকে । কিন্তু ঐরূপ তিথি আদির  
যোগ দিবাভাগে হইলেই অর্কোদয় যোগ হয়—রাত্রিতে হইলে হয় না ।

অর্কোদয়ে তু সংপ্রাপ্তে সর্কং গন্ধাসমং জলম্ । শুদ্ধাত্মনো দ্বিজাঃ সর্কে  
তবেয়ুত্র স্নানম্ভিাঃ ॥ যৎকিঞ্চিৎ ক্রিয়তে দানং তদানং সেতুসম্ভিতম্ ॥

অর্কোদয়যোগ সময়ে সকল জলই গন্ধাজলের তুল্য, সকল ব্রাহ্মণই  
শুদ্ধাত্মা ও ব্রহ্মসম্মিত । অর্কোদয়ে বাহা কিছু দান করা যায়, তাহাতে অনন্ত  
পুণ্য সঞ্চয় হয় ।

## অথ গ্রহণ ।

ভত্রিপাদান্তরে রাহোঃ কেতোর্কা সংস্থিতো রবিঃ । চতুস্পাদান্তরে চন্দ্রস্তদা  
সংভাব্যতে গ্রহঃ ॥

যে নক্ষত্রে রাহু অথবা কেতু থাকে, সেই নক্ষত্রের ত্রিপাদ মধ্যে যদি সূর্য  
থাকেন, তবে সূর্যাগ্রহণ হয় এবং রাহু বা কেতুভুক্ত নক্ষত্রের চতুস্পাদ মধ্যে  
যদি চন্দ্র থাকেন, তাহা হইলে চন্দ্রগ্রহণ হয় ।

যস্মিন্নৃক্ষে রবিস্তম্মাচ্চতুর্দশগতঃ শশী । পূর্ণিমা-প্রতিপৎ-সকৌ রাহুণা  
গ্রশ্ততে শশী ।

কৃষ্ণপক্ষে তৃতীয়ায়াম্ মাসকর্কং যদি জায়তে । ততস্ত্রয়োদশে সূর্যো রাহুণা  
গ্রশ্ততে রবিঃ ॥

যে নক্ষত্রে সূর্য থাকেন, সেই নক্ষত্রে হইতে চতুর্দশ নক্ষত্রে যদি চন্দ্রের  
অবস্থিতি হয় এবং এই সকল সময়ে যদি পূর্ণিমা তিথি থাকে, তবে পূর্ণিমা ও  
প্রতিপদের সন্ধি সময়ে চন্দ্রগ্রহণ হইয়া থাকে । আর কৃষ্ণপক্ষের তৃতীয়াতে  
যদি মাসঘটক নক্ষত্র হয় এবং ত্রয়োদশ নক্ষত্রে রবি থাকেন, তবে সেই  
অমাবস্তাতে সূর্যাগ্রহণ হইবে ।

সর্কেবামেব বর্গনয়ং সূতকং রাহুদর্শনে । বাহা বর্কানি কুর্কীত শূভসয়ং



বিবর্জয়েৎ । গ্রহণে শাবমার্শৌচং বিমুক্তৌ সৌভিকং স্বতন্ । তয়োঃ সম্পত্তি-  
মাত্রেন উপস্পৃশ্য ক্রিয়াক্রমঃ ॥

চন্দ্র ও সূর্য্যগ্রহণে ব্রাহ্মণাদি সমস্ত বর্ণেরই অর্শৌচ হইয়া থাকে । স্নান  
করিলে সেই অর্শৌচের অন্ত হয় । গ্রহণের পূর্বে অন্নপাক হইলে, গ্রহণের  
পর সেই অন্ন পরিত্যাগ করিবে । গ্রহণে মরণার্শৌচ ও মুক্তিতে জননা-  
র্শৌচের ত্রায় অর্শৌচ হা । অতএব গ্রহণকালে স্নান করিয়া শ্রাদ্ধাদি কার্য্য  
করিবে ও মুক্তির পর পুনরায় স্নান করিবে ।

### গ্রহণে গন্ধাস্নান ।

অগ্নেত্যাদি—রাহুগ্রহস্তনিশাকবে ( দিবাকরে বা ) অমুকগোত্রঃ ত্রীঅমুক-  
দেবশর্মা বহুশতচন্দ্রগ্রহণকালীন গন্ধাস্নানজন্মফল-সমফলপ্রাপ্তিকামো গন্ধায়ান্ন  
স্নানমহং করিষ্যে ।

ওঁ বিষ্ণুপাদপ্রস্থতাদি—মন্ত্র পাঠ করিয়া স্নান করিবে । ( প্রথম খণ্ড দেখ )  
মুক্তিস্নানের পর পাঠ করিবে—

ওঁ উত্তিষ্ঠ গম্যতাং রাগে ত্যজ্যতাং চন্দ্রসঙ্কমঃ । কশ্মচণ্ডালনোগোখং কুরু  
পাপক্ষয়ং মম ॥

সূর্য্যগ্রহণ হইলে “চন্দ্রসঙ্কমঃ” স্থলে “সূর্য্যসঙ্কমঃ” পাঠ করিবে ।

### চূড়ামণিযোগ ।

চন্দ্রগ্রহচন্দ্রবারে সূর্য্যে সূর্য্যগ্রহস্তথা । চূড়ামণিরয়ং যোগস্তত্রানন্তফলং  
লভেৎ ॥

সোমবারে চন্দ্রগ্রহণ এবং রবিবারে সূর্য্যগ্রহণ হইলে চূড়ামণিযোগ হয়,—  
ইহাতে স্নানাদির ফল অনন্ত ।

### গ্রহণে পুরশ্চরণ ।

গ্রহণের অনিশ্চয়তাহেতু পূর্বদিবস উপবাসাদি না করিয়াও পুরশ্চরণ  
করিতে পারা যায় । গ্রহণে সমস্ত জলই গন্ধাজলের তুল্য । অতএব গন্ধাতীরে  
না হইলেও যে সে নদীতে বা জলাশয়ে গ্রহণ-পুরশ্চরণ হইয়া থাকে । গ্রহণের  
আরম্ভে স্নান করিয়া মুক্তিকাল পর্য্যন্ত নদীতীরে বা যে কোন পবিত্র স্থানে

বসিয়া জপ করিবে। গ্রহণ-সময়ে ও মহাতীর্থে দীক্ষা ও পুরস্চরণ সম্বন্ধে কালাকাল বিচার করিবে না, কিন্তু তদন্তরে বর্ষিত হইয়াছে, প্রস্তান্ত ও প্রস্তোদয়ে, গ্রহণ, দীক্ষা ও পুরস্চরণ করিবে না। পুরস্চরণ-সঙ্কল্প যথা—

অগ্নেত্যাদি রাহুগ্রস্তে দিবাকরে ( নিশাকরে বা ) অমুকগোত্রঃ শ্রীঅমুক-দেবশর্মা অমুকদেবতায়্য অমুকমন্ত্রসিদ্ধিকামো গ্রাসাধিমুক্তিপর্ষ্যন্তং অমুকমন্ত্র-জপরূপপুরস্চরণমহং করিষ্যে ।

পরে প্রাণায়াম, অঙ্গভ্রাস, করভ্রাস এবং ঋগ্‌যাদিভ্রাস করিয়া সংখ্যায়ুক্ত জপ করিবে। ( জপের নিয়ম প্রথম খণ্ডে দেখ )।

জপান্তে পুনরায় প্রাণায়াম করিয়া মুক্তিস্নান করিবে। সেই দিনে সময় থাকিলে, নতুবা তৎপরদিবসে হোমাদি করিবে। যত সংখ্যা মন্ত্র জপ হইয়াছিল, তাহার দশাংশ হোম, হোমের দশাংশ তর্পণ, তর্পণের দশাংশ অভিষেক এবং অভিষেকের দশাংশ ব্রাহ্মণভোজন হইবে।

পরদিনে কৃতনিত্যক্রিয় সাধক আচমনপূর্বক যথাশক্তি ইষ্ট দেবতার পূজাদি করিয়া হোমাদির সংকল্প করিবে ; যথা,—

অগ্নেত্যাদি—কৃতৈতদ্গ্রহণকালীন-অমুকদেবতায়্য অমুকমন্ত্রস্ত ইয়ং-সংখ্যাক-জপ-তদদশাংশ-হোম-তদদশাংশ-তর্পণ-তদদশাংশাভিষেক-তদদশাংশব্রাহ্মণ-ভোজন-রূপ-পুরস্চরণমহং করিষ্যে ।

তান্ত্রিক অগ্নিস্থাপনাদি করিয়া রাজ্যবিস্তাপ্ত্রে এক একটি করিয়া হোম করিবে। দেবতা-বিশেষে বিহিত দ্রব্য আছে। ( প্রথম খণ্ডে দেখ )।

তর্পণ,—জলায়ক পাণ্ডাদিহারা দেবতার পূজা করিয়া মূলমন্ত্র উচ্চারণ পূর্বক “অমুকদেবতামহং তর্পয়ামি নমঃ”—এই ক্রমে তর্পণ করিবে।

অভিষেক,—নিজ মন্তকে অভীষ্ট দেবতা চিন্তাধারা পূজা করিয়া মূলমন্ত্র উচ্চারণপূর্বক “অমুকদেবতামহমভিষিক্যামি” মন্ত্রে কলসমূত্রা দ্বারা স্বীয় মন্তকে জলের ছিটা দিয়া অভিষেক করিবে।

ব্রাহ্মণভোজন,—যথামোগ্য আহাৰ্য্য ও দক্ষিণা দান করিবে।

পরে দক্ষিণাস্ত করিবে। যথা—

অগ্নেত্যাদি—অমুকদেবশর্মা কৃতৈতদ্ রাহুগ্রস্তনিশাকর—(দিবাকর) কালীন অমুকমন্ত্রজপ-তদদশাংশহোম--তদদশাংশতর্পণ-তদদশাংশাভিষেক-তদদশাংশ-ব্রাহ্মণ-ভোজনরূপ-পুরস্চরণকর্মণঃ সাদ্রতর্পং দক্ষিণামেতৎ কাঞ্চনমূল্যং শ্রীবিষ্ণুদেবতং ঔস্বেদহং সন্দ্রাদে ॥

অনন্তর অচ্ছিন্নাবধারণ ও বৈগুণ্য সমাধান করিবে ।

পুরশ্চরণ করিতে সর্ববর্ণেরই অধিকার আছে ।

### জন্মতিথিকৃত্য ।

বসন্তে জন্মতিথির্ষদা স্ত্রাৎ পূজ্যা তদা জন্মভসংযুতৈব । অসঙ্গতা তেন দিনদ্বয়েহপি পূজ্যা পরা যা ভবতীহ যত্রাৎ ॥

উভয়দিনে পূর্বাঙ্কে জন্মতিথি প্রাপ্ত হইলে যে দিনে জন্মনক্ষত্রের বোগ হইবে, সেই দিনে জন্মতিথির কার্য্য হয় ; আর যদি উভয় দিনের পূর্বাঙ্কে তিথি প্রাপ্ত হয় এবং জন্মনক্ষত্রের বোগ না হয়, তবে পরদিনে কার্য্য করিবে ।

জন্মতিথিপূজায় গোণচাল্ল মাস উল্লেখ করিবে, জন্মমাস যদি মলমাস হয়, তবে সে মাসে পূজাদি না করিয়া পর মাসে করিবে ।

খণ্ডনং নখকেশানাং মৈথুনাধ্বানমেব চ । আমিষং কলহং হিংসাং ন কুর্য্যাচ্ছ্মবাসরে ॥

জন্মতিথিতে নখ-কেশচ্ছেদন, মৈথুন, গ্রামান্তরাদিতে গমন, আমিষভোজন, কলহ ও হিংসাদি কার্য্য করিবে না ।

মূতে জন্মনি সংক্রান্তৌ শ্রাদ্ধে জন্মদিনে তথা । অম্পৃশ্চস্পর্শনে চৈব ন স্নায়ানুষ্কবারিণা ॥

মৃতশৌচে, সংক্রান্তিতে, শ্রাদ্ধদিবসে, জন্মদিনে ও অম্পৃশ্চ স্পর্শ করিলে উষজলে স্নান নিষেধ ।

পূজাপদ্ধতি ।—নিভাক্রিয়াদি সমাপনপূর্ব্বক স্বস্তিবাচনাদি করিয়া সঙ্কল্প করিবে ।—অগ্নেত্যাदि—অমুকদেবশর্মা দীর্ঘায়ুষ্কামো গণপত্যাদিনানা দেবতা-পূজাপূর্ব্বক-বর্গীমার্কণ্ডেয়পূজামহং করিষ্যে ।

সূক্তাদি পাঠপূর্ব্বক যথাসক্তি গ্রাসাদি করিয়া গণেশ, শিবাदिপ্রকৃদেবতা, আনিতাদিনবগ্রহ, ইন্দ্রাদিদশদিকৃপাল প্রভৃতির পূজা করিবে । তৎপরে গুরু, দেবতা, অগ্নি, ব্রাহ্মণ, জন্মতিথি, জন্মনক্ষত্র, পিতৃগণ, প্রজাপতি, তানু, বিরোধ ইহাদিককে পঞ্চোপচারে পূজা করিবে । জন্মনক্ষত্র জানা না থাকিলে—  
‘জন্মনক্ষত্রায় মমঃ’ বলিয়া পূজা করিবে ।

তৎপরে অম্বথামা, বলি, ব্যাস, হুম্মান, বিতীষণ, কৃপ ও পরশুরাম, এই

সপ্ত চিরজীবী এবং প্রজ্ঞাদের পূজা করিয়া ষোড়শোপচারে ষষ্ঠী ও মার্ক-  
ণ্ডেয়ের পূজা করিবে ।

অনন্তর শুগ্-শুলু, নিষপত্র ও শ্বেতসর্ষপ প্রভৃতি এবং গোরোচনা অভাবে  
হরিদ্রাক্ত পুটুলি নিম্নলিখিত মন্ত্র পাঠপূর্বক হস্তে রক্ষা বন্ধন করিবে । রক্ষা-  
বন্ধনমন্ত্র যথা,—

ওঁ ত্রৈলোক্যে যানি ভূতানি স্থাবরাণি চরাণি চ ।

ত্রক্ষবিকুশিটৈঃ সার্কং রক্ষাং কুর্কস্তু তানি মে ॥

অনন্তর কুতাজলি হইয়া মার্কণ্ডেয়ের সন্নিধানে প্রার্থনা মন্ত্র পাঠ করিবে ।  
যথা—

ওঁ চিরজীবী যথা স্বং ভো ভবিষ্যামি তথা যুনে । রূপবান্ বিম্ববাংশৈশ্চব  
শিরা যুক্তশ্চ সর্বদা ॥ মার্কণ্ডেয় মহাভাগ সপ্তকল্পান্তজীবন । আয়ুর্বিষ্টার্থ-  
সিদ্ধার্থমস্মাকং বরদো ভব ॥

তৎপরে নিম্নলিখিতমন্ত্র পাঠপূর্বক শুড়, তিল, ও দুগ্ধ একত্রে মিশ্রিত  
করিয়া পান করিবে । মন্ত্র যথা,—

ওঁ সতিলং শুড়সংমিশ্রমঞ্জল্যর্কমিতং পয়ঃ ।

মার্কণ্ডেয়বরং লক্ষ্মণ পিবাম্যামুশ্চাহেতবে

কুতাস্তকুলয়োর্কারে যশ্চ জন্মদিনং ভবেৎ । অনুক্ষযোগসংপ্রাপ্তে বিহস্তু  
পদে পদে ॥ তশ্চ সর্কৌষধিস্নানং গ্রহদিপ্রসূরার্চনম্ । সৌরারয়োর্দিনে মুক্তা  
দেয়ানুক্লে চ কাঞ্চনম্ ॥

যদি শনি অথবা মঙ্গলবারে কাহারও জন্মতিথি হয়, আর তাহাতে জন্ম  
নক্ষত্রের যোগ না থাকে, তাহা হইলে সেই ব্যক্তির পদে পদে বিদ্র হইয়া  
থাকে । এই দোষশাস্তির নিমিত্ত সর্কৌষধিজলে স্নান, গ্রহ, বিপ্র ও দেবতার  
অর্চনা করিবে এবং যদি শনি অথবা মঙ্গলবারে জন্মতিথি হয়, তবে মুক্তা  
দান করিবে ও জন্মনক্ষত্রের যোগ না হইলে স্বর্ণ দান করিবে ।

উৎসর্গবাক্য এইরূপ হইবে,—

অন্তেষ্যাদি—শনিবারাধিকরণকজন্মতিথিস্থচিতশনিবারদোষোপশমনকামঃ

ইদং কাঞ্চনমর্চ্চিতং যথাসম্ভবপোত্রনায়ে ত্রাঙ্কণায়হং দদে ॥

মঙ্গলবার হইলে তাহার উল্লেখ করিবে এবং কাঞ্চন না হইয়া মুক্তা হইলে  
তাহার উল্লেখ করিবে ও ত্রাঙ্কণকে দক্ষিণা দিবে ।

# সংক্রান্তি ।

রবেঃ রাশ্ত্রসংযোগানুকূলব্যাপারঃ সংক্রান্তিঃ ।

রবির এক রাশি হইতে অন্য রাশিতে গমনের নাম সংক্রান্তি ।

সংক্রান্তি সকলের পৃথক্ পৃথক্ নাম আছে, যথা,—মকরসংক্রান্তিকে উত্তরায়ণ, কর্কট সংক্রান্তিকে দক্ষিণায়ণ, মেঘসংক্রান্তিকে মহাবিশুব এবং তুলা সংক্রান্তিকে জলবিশুব সংক্রান্তি বলে । ধনু, মিথুন, কন্যা ও মীনেতে যে সংক্রান্তি হয়, তাহার নাম ষড়শীতি এবং রব, বুধিক, কুন্ত ও সিংহে যে সংক্রমণ হয়, তাহাকে বিষ্ণুপদী সংক্রান্তি বলে ।

## জল-সংক্রান্তি-ব্রত ।

কৃতনিভাক্রিয় যজমান-পত্নী উত্তরাভিমুখে বীরাসনে উপবেশনপূর্বক স্বস্তি-বাচনাদি করিয়া সঙ্কল্প করিবে । যথা,—

বিষ্ণুর্নমোহু অমুকে মাসি অমুকে পক্ষে অমুকাতথো মহাবিশুবসংক্রান্ত্যা-  
মারভ্য আগামিমহাবিশুবসংক্রান্তিঃ যাবৎ অমুকগোত্রা শ্রীঅমুকী দেবী  
শ্রীবিষ্ণুপ্ৰীতিকামা ( সর্বপাপবিনিমুক্তস্ব-সর্বদা বারিলাভ-নরকদর্শনাতাবপূর্বকং  
বিষ্ণুলোকপ্রাপ্তিকামা বা ) প্রতিমাসীয়-সংক্রান্ত্যাং যথোক্তবিধিনা জলসংক্রান্তি-  
ব্রতমহং করিস্তে ॥

অনন্তর সঙ্কল্পসূক্তাদি পাঠ করিয়া কুতাজ্জলি হইয়া পাঠ করিবে—

ইদং ব্রতং ময়া দেব গৃহীতং পুরতন্তব । নির্ঝিগ্নাং সিদ্ধিমাগ্নোতু  
ত্বৎপ্রসাদাজ্জনার্দন ॥ গৃহীতেহস্মিন্ ব্রতে দেব নত্বপূর্ণে ত্বহং ত্রিয়ে । সাক্ষং  
ভবতু তৎসর্বং ত্বৎপ্রসাদাৎ সুরেশ্বর ॥

অনন্তর পুরোহিত পূজাসনে উপবেশনপূর্বক সামান্ত্যর্ঘা, আসনশুদ্ধি,  
অন্নগ্রাস, করগ্রাস আদি যথাশক্তি সম্পন্ন করিয়া গণেশাদি দেবতার পূজা-  
করতঃ বিষ্ণু ও লক্ষ্মীর বোড়শোপচারে, অশঙ্কস্থলে দশোপচারে পূজা  
করিবে । তদনন্তর জলপূর্ণ খট ও ভোজ্যোৎসর্গ করিয়া কথা শুনাইবে ।

অথ কথা ।—ঋবিরুবাচ । শরতলগতং ভীষ্মং ধর্মশাস্ত্রার্থকোবিদম্ ।  
প্রথম্য শিরসা দেবং পপ্রচ্ছদং যুধিষ্ঠিরঃ ॥ যুধিষ্ঠির উবাচ । রূপবান্ জায়তে  
কেন ধর্মবান্ বিজিতেন্দ্রিয়ঃ । নানাংশানি পাপানি সংযুচ্যেব বিশেষতঃ ॥

সর্বদা লভতে বারি যমলোকগতো নরঃ । নরকঞ্চ ন পশ্যেত্তু তন্মে জ্জিহ পিতা-  
 মহ ॥ ভীষ্ম উবাচ । আসীদ্ গুণবতী নারী গুণসারসমুত্তমা । সাধ্বী সৰ্বগুণো-  
 পেতা পতিভক্তিপরায়ণা ॥ গুণিকৈঃ শ্বেতপীঠৈশ্চ মণ্ডয়ন্তী গৃহাঙ্কনম্ ॥ একদা  
 সা তু শালায়াং সহ ভৰ্ত্তা সমাঙ্কিতা ॥ পপ্রচ্ছ মধুরাং ভাষাং তৰ্ত্তারং মণিমাণ্ডবং ।  
 ব্রতেন কেন দেবেশ তুৰ্ভগা স্তুভগা ভবেৎ ॥ বিষ্ণুনা সহ সংভূয় দিবি লক্ষ্মীর্বথা  
 বসেৎ । ব্রাহ্মণ উবাচ ॥ স্তুভগে শৃণু বক্ষ্যামি ব্রতানাং ব্রতমুত্তমম্ ॥ অস্তীহ  
 দদৃশে রমাং জলসংক্রান্তি নামকম্ ॥ যৎ কুজা গোমিতঃ সৰ্ব্বা লভন্তে বৈষ্ণবং  
 পদম্ । নরকঞ্চ ন পশ্যন্তি যমলোকে সূহৃন্তরে ॥ লভন্তে সৰ্বদা বারি  
 ত্রৈলোক্যে নাত্র সংশয়ঃ ॥ যুধিষ্ঠির উবাচ । যদি তুষ্ণৌহসি মে তাত বিধানং  
 তস্য কথাতাম্ । কেন বা লভতে তচ্চ তন্মে নিগদ সত্তম ॥ ভীষ্ম উবাচ ।  
 শুভে কালে শুভে লগ্নে সংপ্রাপ্তে বিষুবে শুভে । আরভেত ব্রতং তচ্চ ধৰ্ম্ম-  
 কামফলপ্রদম্ । প্রাতঃ স্নাতঃ শুচিভূত্বা পিণায় বস্ত্রমুত্তমম্ ॥ নারায়ণঞ্চ সম্পূজ্য  
 সঙ্কলং কারয়েদ্ধৃতী ॥ পূজয়েৎশাস্ত্রদেবঞ্চ সলক্ষ্মীকঞ্চ ভক্তিতঃ । দীপং দত্ত্বাদ্  
 যথাশাক্ত তৈলেনাথ ঘৃতেন বা ॥ নৈবেদ্যেন চ গন্ধেন ধূপেন বিবিধেন চ ।  
 নারী বাপি নরো বাপি যঃ কুর্যাৎ প্রবতঃ শুচিঃ ॥ পিতরঞ্চ সমুদ্ভূত্যা স্বশুরঞ্চ  
 বিশেষতঃ । বিষ্ণুসংক্রামিতশ্রীকন্তেনৈব সহ মোদতে ॥ শচীব পুরুহুতস্য  
 বশিষ্ঠারুন্ধতী যথা । শস্তোঃ সতী যথা ভার্যা লক্ষ্মীলক্ষ্মীপতেৰ্বথা ॥ রূপ-  
 সৌভাগ্যসংযুক্তা স্বামিনা সহ মোদতে । পুত্রপৌত্রলনৈৰ্যুক্তা সতী সাধ্বী পতি-  
 ব্রতা ॥ ইত্যেতৎ কথিতং পুত্র বাৎসল্যেন তবানঘ । মুসি মাসি চ যঃ  
 কুর্যাৎ স যতি বৈষ্ণবং পদম্ ॥ জলপূর্ণঘটং দত্ত্বাৎ সভোজ্যং দক্ষিণাধিতম্ ।  
 শ্রদ্ধা কথাং বিধানেন বৎসরান্তে প্রতিষ্ঠয়েৎ ॥ ব্রতান্তে বাসসাচ্ছাশ্র ঘটং বৈ  
 তাত্ৰানির্দিতম্ । ব্রাহ্মণায় প্রদত্ত্বাত্তু সৰ্বমেতদশেষতঃ ॥ বিষ্ণুমুদ্दिश्र হোমঞ্চ  
 বিষ্ণুস্নেহেণ কাবয়েৎ । অষ্টোত্তরশতং বাপি অষ্টবিংশতিমেব বা ॥ আশ্বখেন  
 সমিত্তিশ্চ জুহুয়াদ্ ভক্তিসংযুতঃ । সম্পূৰ্ণে দক্ষিণাং দত্ত্বাদ্ ব্রাহ্মণায় বিশেষতঃ ।  
 ভোজ্যং দত্ত্বাদ্ যথাশক্তি যজ্ঞোপবীতসংযুতম্ । পায়সং বিষবে দত্ত্বাদ্ সলক্ষ্মী-  
 কায় ভক্তিতঃ ॥ অচ্ছিন্নমবধার্যাথ বামদেব্যঞ্চ কীৰ্ত্তয়েৎ । শ্রীবিষ্ণুপ্ৰীত্যে  
 বিপ্রান্ ভোজয়েদ্ ঘৃতপায়সম্ ॥ যা করোতি ব্রতশ্চৈতজ্জলসংক্রান্তিনামকম্ ।  
 সৰ্বপাপবিনিমুক্তো চান্তে যতি হরেঃ পুরম্ ॥ যে শৃণন্তি কথাং দিব্যাং শ্রদ্ধয়া  
 চ যুধিষ্ঠির ॥ নানাসুধমিহাহ্বায় তে যন্তি পরমাং গতিম্ ।

ইতি শ্রীভবিষ্যপুরাণে জলসংক্রান্তিব্রতকথা সমাপ্তা ।

## দানসংক্রান্তি-ব্রত ।

এই ব্রতে প্রতিসংক্রান্তিতে বিষ্ণুপ্রীতিকামনার এক এক প্রকার দ্রব্য দান করিতে হয় । যথা,—বৈশাখে সবস্ত্র জলপূর্ণ কুন্ত ; জ্যৈষ্ঠে ছত্র ; আষাঢ়ে সচন্দন ব্যঞ্জনী ; শ্রাবণে পদ্মাসন ; ভাদ্রে সবস্ত্র জাতিপুষ্প ; আশ্বিনে তৈজসপাত্র ঘৃত ও গুড় ; কাষ্ঠিকে তৈজসাধার তিলের নাড়ু ; অগ্রহারণে তৈজসাধার গন্ধদ্রব্য ; পৌষে শীতনিবারক বস্ত্র ; মাঘে তৈজসাধার তাষুল ; ফাল্গুনে রৌপ্য ও গন্ধদ্রব্য ; চৈত্রে স্বর্ণ ও সুগন্ধিপুষ্প । মহাবিষুব সংক্রান্তিতে প্রতিষ্ঠা করিতে হয় । প্রতিষ্ঠার সময় সবৎসা খেতু দান করিবে, অভাবে বিসকাহন বরাটক দান করিবে ।

সঙ্কল্প যথা ।—বিষ্ণুর্নমোহু অমুকে মাপি অমুকে পক্ষে অমুকতিথৌ অমুক-গোত্রা শ্রীঅমুকীদেবী শ্রীবিষ্ণুপ্রীতিকামা মহাবিষুবসংক্রান্ত্যামারভ্যা সবৎসরং যাবৎ প্রতিমাসীয়সংক্রান্ত্যাং যথোক্তবিধিনা দানসংক্রান্তিব্রতমহং করিষ্যে ॥

সূক্তাদি পাঠ, সামাগ্ৰাধ্য, আসনশুদ্ধি ও গ্রাসাদি করিয়া গণেশাদি দেবতার পূজা করিয়া বিশেষ উপচাবে বিষ্ণু ও লক্ষ্মীর পূজা করিবে ।

তৎপরে ভোজ্য ও দানীয় দ্রব্য উৎসর্গ করিবে । দানীয়দ্রব্য উৎসর্গ করিবার মন্ত্র যথা,—

অথোত্যাডি—অমুকগোত্রা শ্রীঅমুকীদেবী শ্রীবিষ্ণুপ্রীতিকামা ইদং সবস্ত্রতৈজসাধারজলুঃ শ্রীবিষ্ণুদৈবতং যথাসমস্তবগোত্রনায়ে ব্রাহ্মণায়াহং দদে ।

জ্যৈষ্ঠমাসাদিতে সেই সেই মাস ও তত্তৎ দ্রব্যের উল্লেখ করিবে ।

মলমাস হইলে মলমাসীয় সংক্রান্তিতে দান করিবে না । অতঃপর কথা শুনাইবে ।

ব্রত কথা ।—নারদো নাম দেবধির্জগাম বিষ্ণুমন্দিরম্ । তত্র দৃষ্ট্বা বাসুদেবং পপ্রচ্ছ মুনিমন্তমঃ ॥ নারদ উবাচ । ব্রতেন কেন ভগবন্ নরাণাং পাপনাশনম্ । নারীণাং চৈব সৌভাগ্যং তন্মে জ্রাহি জনাৰ্দ্ধন ॥ ভগবানুবাচ । শৃণু নারদ বক্ষ্যামি ব্রতানাং ব্রতমুত্তমম্ । সৰ্ব্বপাপক্ষয়করং তথা হৃৎখবিনাশনম্ ॥ মহাবিষুবসংক্রান্ত্যামারভেদ্বুত্তমুত্তমম্ । দানসংক্রান্তিনামাপি নরাণাং ভূতিদায়কম্ ॥ নারীণাটেকব সৌভাগ্যং তথা পাপপ্রণাশনম্ । ধনং ধাত্ত্বং তথারোগ্যমবৈধব্যঞ্চ জায়তে ॥ বিধানং শৃণু বক্ষ্যামি ব্রতঞ্চ যাদ্বিশং তবৎ ॥ বৈশাখে জলকুন্তঞ্চ দদ্যাদ্বক্ষ্যাস্বিতং তথা ॥ মধুস্বদনমুদ্দিষ্ট ব্রাহ্মণায় প্রদাপয়েৎ ।

বিষ্ণুপদ্মাং তথা জৈষ্ঠে ছত্রং দত্তাদ্বিজায়তে । প্রাপ্নোতি পরমং স্থানং দেবানা-  
মপিহুন্নভম্ ॥ আবাচে ব্যজনং দত্তাচন্দনেন সমধিতম্ । শ্রীনারায়ণমুদ্दिष्ट  
हरिसंशोषकारकम् ॥ दिव्यं विमानमारुह्य स याति ब्रह्मणः पदम् । पद्मासनं  
प्रावणे च प्रदत्तादङ्गिणायने । क्रुक्केन विष्णुरूपेण नीयते ब्रह्मणः पदम् ॥ शब्दे  
दत्ताद्विष्णुपद्मां जातिपुष्पं द्विजातये । जातिपुष्पप्रमाणेन स्वर्गलोके मही-  
यते ॥ आश्विने षड्शीत्यां प्रदत्ताद्दत्तभाजनम् । सा सूर्यामण्डले नित्यं बसेद्वा  
चन्द्रमण्डले ॥ कार्तিকে विषुवे चैव प्रदत्ताद्विष्णुमोदकम् । सा सर्वकूलमुद्धृत्या  
याति वै सूरमन्दिरम् ॥ मार्गशीर्षे विष्णुपद्मां गङ्गदानमुदाहृतम् । ब्राह्मणाय  
प्रदातव्यं गङ्गर्षदेवताप्रियम् ॥ षड्शीत्यां तथा पौषे पञ्चवज्रं हिमागमे ।  
द्विजाय च प्रदातव्यं लभते सुखमुत्तमम् । उत्तरायणे महापुण्ये भाषे मासि  
महामুने । यः प्रयच्छेत्तु ताशूलं ब्राह्मणाय विशेषतः । दिव्येनैव विमानेन  
ब्रह्मेण्यम पुरे ऋबम् ॥ फाल्गुने विष्णुपद्मां दत्ताद्भक्तमुत्तमम् । श्रীनारायणमुद्दिष्ट  
ब्राह्मणाय ततो हि सा ॥ सप्तकल्पं दिव्यदेहे बसेत् शिवपुरे सदा । षड्शीत्यां  
तथा चैत्रे स्वर्गं दत्ताद्विजायते ॥ सुगन्धिं कुसुमं दत्त्वा मच्छरीरे विशेद्वृषम् ।  
सम्पूर्णे विषुवे सम्यक् दानसंक्रान्तिकं व्रतम् ॥ दत्ताद्वेत्तुं सबन्सां ब्राह्मणाय  
सुसन्वता ॥ प्रतिष्ठां चैव यत्नेन कुर्यात् शुभदिने तथा । सा सर्वकूलमुद्धृत्या  
विष्णुलोके महीयते ॥

इति ब्रह्मपुराणोक्तदानसंक्रान्तिव्रतकथा समाप्ता ॥

### दधि-संक्रान्ति-व्रत ।

এই ব্রত উত্তরায়ণসংক্রান্তিতে গ্রহণ করিয়া প্রতি সংক্রান্তিতে আচরণ  
করিয়া পুনরায় উত্তরায়ণ সংক্রান্তিতে প্রতিষ্ঠা করিতে হয় । দধিদ্বারা বিষ্ণু  
লক্ষ্মীর স্নান করাইবে এবং দধি ও ভোজ্য ব্রাহ্মণকে দান করিবে ।

স্মৃতিবাচনানুসার সংকল্প করিবে । যথা—

বিষ্ণুর্নমোহু অমুকে মাসি অমুকে পক্ষে অমুকতিথৌ অমুকগোত্রো  
শ্রীঅমুকীদেবী হৃদয়সস্তাপাহুৎপত্ত্যবৈধব্যধনধাত্তসমৃদ্ধি-সৌভাগ্যসুখবৃদ্ধিকামা  
উত্তরায়ণসংক্রান্ত্যামারভ্য সংবৎসরং যাবৎ প্রতিমাসীয়-সংক্রান্ত্যধিকরণক-



গণেশাদি-দেবতাপূজাপূর্বকং সলক্ষ্মীক-বিষ্ণুপূজা-সভোজ্যদধিদান-তৎকথাশ্রবণা-  
দ্বকং দধিসংক্রান্তিব্রতমহং করিষ্যে ।

সূক্তাদি পাঠকরণানন্তর সামাচার্ঘ্যা, আসনশুদ্ধি ও ত্যাসাদি করিয়া  
গণেশাদি দেবতাপূজাপূর্বক বিষ্ণু ও লক্ষ্মীর বিশেষরূপে পূজা করিবে । তৎপরে  
ভোজ্যাদি উৎসর্গ করিয়া কথা শুনিবে ।

অথ কথা ।—অগস্ত্য উবাচ । নৃণাং হৃদয়-সন্তাপঃ কৰ্ম্মণা কেন মাধব ।  
ব্রতেন তপসা বাপি প্রয়াতি করুণাময় ॥ রূপাং কুরু সুরশ্রেষ্ঠ তন্মে জ্রুহি  
জনার্দন ॥ শ্রীকৃষ্ণ উবাচ । এতদর্থং কথাং দিব্যাং শৃণু বক্ষ্যামি তে যুনে ।  
ক্ষীরোদাকৌ পুরা বিপ্র শেবপর্যাক্ষশায়কঃ ॥ প্রিয়া চ তত্র মে লক্ষ্মীঃ পাদসঙ্ঘা-  
হিকাতবৎ । অথ তস্মাদধেষ্টীরে গতা কাচন কল্বকা ॥ রোদিতি স্মৃতি-  
সন্তপ্তা বিলপ্য চ পুনঃপুনঃ । শোকেন মহতাতার্থং মনস্তাপেন হৃঃখিতা ॥  
তস্তাস্থথা রুদত্যাং চ হঃখাদাকুলচেতসঃ । নিশম্য করুণং লক্ষ্ম্যাং বারি স্মশ্রাব  
চক্ষুষোঃ ॥ তপ্তানং বাবিবিন্দনং পতনাচ্চ মমোপরি । তেষাং স্পর্শাদহং  
নিজাং মহর্ষে ত্যক্তবাংস্তদা ॥ অবোচঞ্চ তদা লক্ষ্মীং কারুণ্যজবচেতসম্ ।  
কন্ধ্যাং ত্বং রোদিসি শুভে কিস্তে শোকস্ত কাবণম্ ॥ ইত্যুক্তা তু তদা লক্ষ্মী  
প্রত্ন্যবাচাতিহৃঃখিতা । শ্রীলক্ষ্মীরুবাচ ॥ দেবাস্ত জলধেষ্টীরে প্রত্যহং কাপি  
কল্বকা । রোদিত্যত্যক্তঃপার্শ্বা করুণঞ্চ বিলাপিনী ॥ তস্তাস্থথাবিধাং বাচং  
নিশম্য মম বেগতঃ । স্মশ্রাব নেত্রজং বারি কারুণ্যম্নধুস্বদন ॥ মনুষ্যাণাং  
কথং দেব হৃত্তাপো নোপপত্ততে । তন্মে জ্রুহি জগন্নাথ শ্রোতুং কোতুহলং  
মম ॥ দেব উবাচ । শৃণু প্রিয়ে প্রবক্ষ্যামি দাধ-সংক্রান্তিনামকম্ ॥ ব্রতমস্তি  
মনুষ্যাণাং হৃত্তাপোপশমং পরম্ ॥ শুভে কালে তু সম্প্রাপ্তে সংক্রান্তির্ঘ্যা  
শুভা ভবেৎ । উত্তরায়ণসংক্রান্তিবিশেষেণ প্রশস্ততে ॥ তত্রারভ্য ব্রতধৈব  
কর্তব্যং বৎসরাবধি । মাং হয়া সঁহিতং ভদ্রে স্মাপয়িত্বা প্রণয়তঃ ॥ গন্ধাদি-  
ভিচ্চ বিধিবহুপচারৈঃ সমর্চ্চয়েৎ । গবাং দধি শুভং দেবি মম হস্তে প্রদাপয়েৎ ॥  
দধি-ভোজ্যং ব্রাহ্মণায় প্রবৃত্তাং প্রণতায়না । মাসি মাসি চ সংক্রান্ত্যাং দধি-  
ভোজ্যঞ্চ বৎসরম্ ॥ প্রংগাদ্বিপ্রমুখ্যায় হবিষ্ঠান্নং স্বয়ঞ্চরেৎ । সমাপ্তে  
তু ব্রতে দেবি গন্ধপুষ্পনিবেদনৈঃ ॥ বহুগজোপবিতাদৈর্দ্যক্লিশেষেণ সমর্চ্চয়েৎ ।  
দ্বাদশ-ব্রাহ্মণান্ ভক্ত্যা ভোজয়েদ্ দধিভিঃ সহ ॥ বিপ্রৈভ্যো দক্ষিণাং দত্ত্যাং  
প্রতিষ্ঠাথ ব্রতস্ত চ । কুরুতে যা ব্রতং তস্তা হৃত্তাপো নোপজায়তে । বৈধব্য-  
হৃঃখান্নিস্তীৰ্ঘ্যা ধনধাত্তসমৃদ্ধিদম্ । দম্পত্যোঃ প্রীতিজননং সৰ্ব্বসৌখ্যবিবৰ্দ্ধনম্ ॥

কর্তব্যং পূর্ববৈঃ স্ত্রীভিব্রতং মোক্ষপ্রদং পরম্ । এবস্তে কথিতং দেবি ব্রতানাং  
ব্রতমুত্তমম্ ॥ কথামেতান্থ যে পুণ্যাং শৃণ্বন্তি শ্রদ্ধয়া নরাঃ । সর্বদুঃখাশ্বিনি-  
শুক্লাস্তেহপি যান্তি পরাং গতিম্ ॥

ইতি ভবিষ্যপুরাণোক্ত দধি-সংক্রান্তিব্রতকথা সমাপ্তা ।

### অন্ন-সংক্রান্তি ব্রত ।

এই ব্রত মহাবিষুব-সংক্রান্তিতে আরম্ভ করিয়া এক বৎসর সংক্রান্তিতে  
ব্রতচরণপূর্বক পুনরায় মহাবিষুব-সংক্রান্তিতে প্রতিষ্ঠা করিতে হয় ।

ব্রতের পূর্বদিন হবিষ্য করিয়া থাকিলে এবং ব্রতের দিন প্রাতঃস্নান ও  
নিত্যক্রিয়া সমাপনান্তে স্তম্ভিবাচনপূর্বক সঙ্কল্প করিবে । “বিষ্ণুর্মমোহত  
চৈত্রে মাসি অম্বকে পক্ষে অম্বকতিথৌ মহাবিষুবসংক্রান্ত্যাং অম্বকগোত্রা  
শ্রীঅম্বুকী দেবী সর্বপাপক্ষয়পূর্বকাক্ষয়স্বর্গাতুলাধনপাঠৈশ্বৰ্য্যপ্রাপ্তিকামা গণেশাদি  
নানা দেবতাপূজাপূর্বক-লক্ষ্মীনারায়ণপূজনাদিকমত্তারভ্য বর্ষং যাবৎ প্রতি-  
সংক্রান্ত্যাং অন্নদানমহং করিষ্যে !

অনন্তর সঙ্কল্প সূক্ত পাঠ করিয়া “ইদং ব্রতং ময়া দেব”—ইত্যাদি মন্ত্র  
পাঠ করিবে । পরে আসনশুদ্ধ্যাদি করিয়া অঙ্কন্যাস ও করন্যাস করিবে ।  
তৎপরে সামান্যার্থ্য করিয়া গণেশাদি দেবতাকে পূজাপূর্বক যথাশক্তি উপচার  
দ্বারা লক্ষ্মীনারায়ণের পূজা করিবে ।

অনন্তর কেশব, বলভদ্র, অনিরুদ্ধ, লক্ষ্মী, সরস্বতী, গঙ্গা, যমুনা, হুর্গা,  
বসু, রুদ্র, আদিত্যাদিনবগ্রহ ও ইন্দ্রাদি-দশদিকৃপালেন পঞ্চোপচারে পূজা  
করিবে ।

তৎপরে লক্ষ্মীর শুভপাঠ করিবে,—“ওঁ লক্ষ্মীস্বং সর্বভূতানাং যথা বসসি  
নিত্যশঃ । স্থিরা ভব সদা দেবি মম জন্মনি জন্মনি ॥ সর্বভূতহিতার্থায় যথা  
নারায়ণে স্থিরা । তথা হং পাত্তি মাং দেবি লক্ষ্মীদেবি নগোহস্ত তে ॥” অতঃপর-  
অন্নোৎসর্গ করিয়া পুষ্পাঞ্জলি প্রদান করতঃ কথা শুনিবে ।

অথকথা ।—শতানীক উবাচ । অন্নদানশ্চ মাহাত্ম্যং বহুয়া কথিতং  
পুরা । তদহং শ্রোতুমিচ্ছামি কথয়স্ব মহায়ুনে ॥ আপস্তম্ব উবাচ । শৃণু রাজন  
প্রবক্ষ্যামি অন্নসংক্রান্তিনামকম্ । যৎ কুত্বা যমালোকাস্থৈ নরো গচ্ছেৎ পরং পদম্ ।  
সূৰ্য্যবংশে চ বিখ্যাতো রাজা সেতুঃ প্রতাপবান্ । শান্তো দাপ্তঃ ক্ষমায়ুক্তো

ଜପହୋମପରାୟଣଃ ॥ ଯମଦୂତେନ ନୀତଃ ସ ଜଗନ୍ମୟ ସମସ୍ତମିଦମ୍ । ତତ୍ର ଗହ୍ନା କଚିଦ୍ଦେଶେ  
 ନରାନ୍ ନରକସଂହିତାନ୍ ॥ କୃତାର୍ତ୍ତରାବାଂସ୍ତାନ୍ ଦୃଢ଼ାଃ । ବିବାଦମଗମନ୍ମୁପଃ । କ୍ଳୁଂ-  
 ପିପାସାର୍ଦ୍ଧିତୋ ଭୃତ୍ସା ଦୂତାନାଂ ଶରଣଃ ଗତଃ ॥ ନୌୟମାନଃ ସ୍ଥିତଃ ଶ୍ରେତଃ କ୍ଳୁଂଧର୍ତ୍ତଃ  
 ପରିସ୍ପୀଡ଼ିତଃ । ଯମଦୂତା ମହାତ୍ମାନଃ ଅଗ୍ରଃ ଯେ ଦାତୁମର୍ହତ ॥ ଅଗ୍ରାତାବେହି ଜନ୍ତୁନାଂ  
 ବିନାଶୋ ଜାୟତେ ସତଃ । ତନ୍ମାଦଗ୍ରଦାନେନ ପ୍ରାଣାନ୍ ରକ୍ଷତ କିଳ୍ବରାଃ ॥ ଶ୍ରଦ୍ଧା  
 ନୁପସ୍ତ ତଦ୍ଦାକ୍ୟଃ ତମୁର୍ଚ୍ଚ୍ୟକିଳ୍ବରାଃ । ଅକୃତଃ ତଦ୍ବ୍ରତଂ ଭୂପ ତେନ ଚାରଂ ଲଭାତେ ॥  
 ପ୍ରାର୍ଥ୍ୟମାନଃ ପୁନଃଚାରଂ ଯମଦୂତେନ ତାଡ଼ିତଃ । କୃତାର୍ତ୍ତରାବୋ ରାଜେନ୍ଦ୍ରୋ ଯମସ୍ତ ତୁ  
 ପୁରଂ ବିଶେଂ ॥ କ୍ଳୁଂଧରା ପୀଡ଼ିତଂ ଦୃଢ଼ାଂ ନୁପଂ ପ୍ରୋବାଚ ଦଃକୃଂ । ଯମ ଉବାଚ ॥  
 ଯା ରୋଦୀନୁପ ତନ୍ମାତ୍ସଂ ବରଂ ବଘୁ ଉଭବ୍ରତମ୍ । ପୁନର୍ଯ୍ୟାଚେ ଚାରଂ ଯେ ଦୀୟତାଂ ରବି-  
 ନନ୍ଦନ ॥ ଶ୍ରଦ୍ଧା ନୁପସ୍ତ ତଦ୍ଦାକ୍ୟଂ ତୟୁବାଚ ତତୋ ଯମଃ । ହରା ତସ୍ମ କୃତଂ ପୂର୍ବଂ  
 ତେନ ଚାରଂ ନ ଲଭାତେ ॥ ବୈକ୍ଷବଂ ତଦ୍ବ୍ରତଂ ଭୂପ କୁରୁ ଗହ୍ନା ନିଜାଶ୍ରମମ୍ । ଈଦଂ  
 କୁରୁ ମହାରାଜ ଯେନ ମୋକ୍ଷମବାପୁୟାଃ ॥ ଯମସ୍ତ ବଚନଂ ଶ୍ରଦ୍ଧା ତତୋ ଗହ୍ନା ନିଜାଶ୍ରମମ୍ ।  
 ବ୍ରତଂ କୃତ୍ୱା ନୁପେକ୍ଷସ୍ତ ତତୋ ମୋକ୍ଷମବାପ ସଃ ॥ ଶତାନୀକ ଉବାଚ । ବ୍ରତଂ କେନ  
 ପ୍ରକାରେଂ କର୍ତ୍ତବ୍ୟଂ ଯୁନିସନ୍ତମ ॥ କିୟଂକାଳଂ ତଂ କାର୍ଯ୍ୟଂ ବିଧାନଂ କ୍ରେହି ଯେ  
 ପ୍ରଭୋ । ଆପସ୍ତସ୍ତ ଉବାଚ ॥ ମହାବିଷୁବସଂକ୍ରାନ୍ତ୍ୟାମାରତ୍ୟା ବଂସରାବଧି । ପ୍ରତିମାସଂ  
 ବ୍ରତଂ କୃତ୍ୱାଂ ସଂକ୍ରାନ୍ତ୍ୟାମାଦରାନ୍ଧିତଃ ॥ ପୂଜୟେଦ୍ ବିଷ୍ଣୁଲକ୍ଷ୍ମୀଂ ଗନ୍ଧପୁଷ୍ପାଦିଭି-  
 ଯୁଦା । ନୈବେଦ୍ୟଂ ବିଧିବଦ୍ ଦଦ୍ଧାଦ୍ ଭକ୍ତିତଃ ସଡ୍ ରସାନ୍ଧିତମ୍ ॥ ପୂର୍ଣ୍ଣପାତ୍ରାନ୍ଧିତାନ୍ତେନ  
 ବିବିଧାନି ପ୍ରଦାପୟେ । ନାନୋପକରଣକୈବ ଯଥାଶକ୍ତି ପ୍ରକଳ୍ପୟେ ॥ ଏବଂ କୃତେ  
 ବ୍ରତେ ଶ୍ରେଷ୍ଠେ ପରିପୂର୍ଣ୍ଣେ ଚ ବଂସରେ । ପୁନର୍ବିଷୁବସଂକ୍ରାନ୍ତ୍ୟାଂ ପ୍ରତିଷ୍ଠାନଂ ସମାଚରେ ॥  
 ଦଦ୍ଧାଦ୍ଦାଦଶ ଦାନାନି ଯଥାଶକ୍ତ୍ୟଥବା ପୁରା । ସଦକ୍ଷିଣାନି ଭୋଜ୍ୟାନି ଦଦ୍ଧାଚ୍ଛେବ  
 ଦ୍ୱିଜାତୟେ । ବିପ୍ରାଣାମାଶିଷ୍ୟଂ ନିଷ୍ଠା ତତସ୍ତାନ୍ ଭୋଜୟେନ୍ମୁଦା ॥ ଏବଂ ଶ୍ରେଷ୍ଠଂ ବ୍ରତଂ  
 କୃତ୍ୱା ବ୍ରାହ୍ମଣାନ୍ ପରିତୋଷ୍ଟ ଚ । ନିବୃତ୍ତିଂ ପ୍ରାପୟାମାସ ତଂପ୍ରସାଦେନ ଭୂମିପଃ ॥  
 ଇହ ଭୁକ୍ତାଂ ବରାନ୍ ଭୋଗାନ୍ ପୁଞ୍ଜର୍ପୋତ୍ରାଦିଭିର୍ଯୁଦା । ଅସ୍ତେ ବିମାନମାରୁଛ ବିଷ୍ଣୁ-  
 ଲୋକଂ ସ ଗଚ୍ଛତି ॥

ଇତି ଭବିଷ୍ୟପୁରାଣେ ଅଗ୍ରମଂକ୍ରାନ୍ତିବ୍ରତକଥା ସମାପ୍ତା ।

### ଫଳ-ସଂକ୍ରାନ୍ତି-ବ୍ରତ ।

ମହାବିଷୁବ ସଂକ୍ରାନ୍ତିତେ ଆରମ୍ଭ କରିয়া ପ୍ରତି ସଂକ୍ରାନ୍ତିତେ ବ୍ରତାଚରଣ ପୂର୍ବକ  
 ପୁନରାୟ ମହାବିଷୁବ ସଂକ୍ରାନ୍ତିତେ ପ୍ରତିଷ୍ଠା କରିତେ ହୟ ।

এক এক সংক্রান্তিতে নিম্নলিখিত এক এক ফল প্রদান করিলে পৃথক পৃথক ফললাভ হইয়া থাকে। যথা—মহাবিধুব সংক্রান্তিতে সৰ্ব্ব পাত্ৰ-সহিত নারিকেল ফল বিষ্ণুকে নিবেদন করিয়া দিলে সৰ্ব্বপাপ হইতে নিমুক্ত হইয়া পুত্র-পৌত্রাদির সহিত ইহলোকে নানা সুখ প্রাপ্তি ও অশ্বে বৈকুণ্ঠলাভ হয়। ঐরূপ, ক্রৈষ্ণসংক্রান্তিতে জ্বাতিফল দান করিলে জীববৎসা হয়। আষাঢ়সংক্রান্তিতে এলাফল ( এলাইচ ) দান করিলে সৌভাগ্যবতী ও বহু-পুত্রিণী হয়। শ্রাবণের সংক্রান্তিতে দাড়িম দিলে সুন্দরী হয়। ভাদ্র মাসের সংক্রান্তিতে ভাল দান করিলে পুত্রবতী হয়। আশ্বিনসংক্রান্তিতে কপিথ ( কদবেল ) দিলে বহুপুত্রিণী, কার্তিকসংক্রান্তিতে নাগরজ দানে জীববৎসা ও সাধ্বী এবং অবক্ষ্যা হয়। অগ্রহায়ণসংক্রান্তিতে সুপারিদানে সৌভাগ্যবতী সুরূপা ও বহুপুত্রিণী হয়। পৌষসংক্রান্তিতে হরীতকীদানে হংসযুক্ত রথে আরোহণ করিয়া বৈকুণ্ঠে গমন করে। মাঘ মাসে বিষ্ণুকে ককোল ( কাঁকলা, গন্ধদ্রব্য বিশেষ ) দানে সৌভাগ্যবতী, সপত্নী-বিবাহিতা ও নিত্যামোদিনী হয়। ফাল্গুনে শ্রীফল দানে সৰ্ব্বরম্মাঢ্যা ও বহুপুত্রবতী হয়। চৈত্রমাসের সংক্রান্তিতে নবনী দানে নিকর্যাধি হয় ও অশ্বে স্বর্গলাভ হইয়া থাকে।

প্রতিষ্ঠাকালে ঐ সমস্ত ফলই বিতে হয়। অসময়ে ফলগুলি শুক দিয়া তৎস্থলে সাময়িক অত্র ভাল ফলও দিতে হয়।

প্রথমে স্বস্তিবাচনাদি করিয়া সঞ্চল করিবে।—“অছেত্যাদি—মহাবিধুব-সংক্রান্ত্যামারভ্য ষাটসংক্রান্তিষু ( একবর্ষং যাবৎ প্রতিসংক্রান্ত্যাং ) অমুক-গোত্রা শ্রীঅমুকী দেবা বহুসন্তানকামা ( বিষ্ণুশ্রীতিকামা ) বা নারিকেল-জ্বাতিফলাদিদানরূপং ফলসংক্রান্তিব্রতমহং করিষ্যে ॥”

এইরূপে সংকল্প করিয়া ব্রাহ্মণ দ্বারা তত্তদ্বৈদোক্ত সূক্ত পাঠপূর্বক আসন শুদ্ধাাদি বাতুকাত্মাসক্ত কার্য্য সমাপনান্তে সূর্য্যার্থাদান, গণেশাদি-পঞ্চদেবতা, আদিত্যাদিনবগ্রহ ও ইন্দ্রাদি-দশদিক্‌পালের পূজা এবং তৎপরে বাসুদেবের ধ্যান করিবে। যথা—

“ওঁ বাসুদেবং চতুর্ভূহং সলক্ষ্মীকং কিরীটিনম্ । শঙ্খচক্রগদাপন্নধারিণং পীতবাসসম্ ॥ তপ্তকাক্ষনবর্ণাভং গরুড়োপরিসংস্থিতম্ । প্রসন্নবদনং দেবং বন্দে মুনিগণৈঃ সতম্ ॥” এইরূপে ধ্যান করিয়া বিশেষার্থ্য স্থাপনান্তে পুনরায় ধ্যানপূর্বক “এতৎ আসনং ওঁ নমো ভগবতে বাসুদেবায় নমঃ” এই ক্রমে পূজা করিয়া, পরে জপ ও স্তবপাঠান্তে লক্ষ্মীপূজা করিবে। লক্ষ্মীর ধ্যান,—

“ওঁ পাশাঙ্কমালিকান্তোজ্জ্বলিত্ৰিধ্যাম্যসৌম্যয়োঃ । পদ্মাসনস্থং ধ্যায়েক  
শ্রিয়ং ত্রৈলোক্যমাতরম্ । গৌরবর্ণাং সুরূপাঞ্চ সর্কালঙ্কারভূষিতাম্ । তোক্স-  
পদ্মব্যাগ্রকরাং বরদাং দক্ষিণেন তু ॥” অনন্তর যথাশক্তি উপচার দ্বারা পূজা  
করিবে ।

পরে শুভপাঠ করিবে, যথা—“ওঁ ত্রৈলোক্য-পূজিতে দেবি কমলে  
বিষ্ণুবল্লভে । যথা ত্বং সুস্থিরা কৃষ্ণে তথা ভব ময়ি স্থিরা ॥ ঈশ্বরী কমলা  
লক্ষ্মীশলা ভূতিহরিপ্রিয়া । পদ্মা পদ্মালয়া সম্প্রাং সৃষ্টিঃ স্রীঃ পদ্মধারিনী ॥  
ঈদৃশৈতানি নামানি লক্ষ্মীং সম্পূজ্য যঃ পঠেৎ । স্থিরা লক্ষ্মীর্ভবেত্তস্ত পুত্র-  
দারাদিভিঃ সহ ॥”

তারপরে—“ওঁ নমস্তে সর্বভূতানাং বরদাসি হরিপ্রিয়ে । যা গতিস্বত্-  
প্রপন্নানাং সা মে ভূয়াত্ত্বদর্চনাৎ ॥”—এই মন্ত্র পড়িয়া তিনবাব অঞ্জলি দিয়া  
প্রণাম করিবে । পরে কথা শ্রবণ করিবে ।

অথকথা ।—শরতরুগতং ভীষ্মং ধর্মশাস্ত্রার্থকোবিদম্ । প্রণমা শিবসা  
রাজা পপ্রচ্ছেদং যুধিষ্ঠিরঃ । যুধিষ্ঠির উবাচ । কৰ্ম্মণা কেন ভগবন্ দানেন  
তপসাপি বা ॥ জীবৎসো ভগেন্দ্রারী কস্মাচ্চ বহুপুত্রিনী ॥ কথয়স্ব মহাভাগ সর্ক-  
শাস্ত্রার্থকোবিদ ॥ ভীষ্ম উবাচ । এতদর্থে কথ্যং দিব্যাং কথয়ামি স্তুবীক্ষিতাম্ ।  
বসুদেবস্ত সংবাদং লোমশেন যথা পুরা ॥ লোমশো নাম বিপ্রর্ষির্ভ্রুদেব-  
যুপাগতঃ । যথাইং পুঞ্জিতস্তেন পাণ্ডার্যাসনভোজনৈঃ ॥ সুখোপবিষ্টঃ পপ্রচ্ছ  
সাদরং সংস্বতং মুনিম্ ॥ বসুদেব উবাচ । ত্রিকালভোহসি বিপ্রর্থে বেদভোহসি  
মহামুনে । এবং পূজ্যামি ভগবন্ কৃপয়া তদ্বদস্ব মে ॥ এষা ধর্মপরা নিতাং  
পতিশুক্ৰধনে রতা । পতিব্রতানবদ্যাকী দেবকী মম গেহিনী ॥ বহবোহস্তাঃ  
সুতা নষ্টা ন বেদ্বি চাস্ত কারণম্ । পুনর্ন জায়তে কস্মাত্মনে কথয় সুব্রত ।  
লোমশ উবাচ ॥ বসুদেব শৃণুস্বমাং কথ্যং দিব্যাং পুরাতনীম্ । নহবস্ত সতী  
নারী মহিষী শুভলক্ষণা । তস্তা এবং বভূবাস্ব বশিষ্ঠং পৃষ্টবান্ পুংসঃ । বশিষ্ঠ উবাচ ।  
শৃণু রাজম্ প্রবক্ষ্যামি নারী বক্ষ্যা ন জায়তে । ন ভবেদ্ব্যভবৎসা চ ইদংক্লেং  
কুরতে ব্রতম্ ॥ ফলসংক্রান্তিকং নাম ব্রতানাং ব্রতমুত্তমম্ ॥ মহাবিষ্ণুবসংক্রান্ত্যা-  
মরভ্য বৎসরাবধি । বিষ্ণুমত্যাচ্চয়েদর্কনংক্রান্ত্যাং প্রেতিমাসকম্ ॥ প্রাতঃস্নাত্বা  
শুচিভূত্বা দস্তমানবিবর্জিতা । সলক্ষ্মীকং সূগন্ধাষ্টভঃ পুষ্পৈরভ্যাচ্চ কেশবন্ ॥  
মহাবিষ্ণুবসংক্রান্ত্যাং নারিকেলফলং শুভম্ । সবজ্রং পাত্রসহিতং দধ্বা দেবাক্ষ  
দ্বিকবে ॥ সর্কপাপবিনশ্চু ক্তা পুত্রপৌত্রসমধিতা । ইঠৈব সুখনাপ্রোতি অস্তে

বিকুপূরং ত্রয়েৎ ॥ বিকুপুস্তাং ততো দৈব্যঃষ্ঠ দগ্ধাঙ্কাতীকগং যদি । তেইনব  
 জায়তে পুত্রো জীববৎসা ভবেদপি ॥ বড়শীত্যাং তথাবাচে এলাফগনমুস্তমৎ ।  
 দক্ষা চ বিষ্ণবে ভূয়াৎ স্মৃতগা বহুপুত্রিণী ॥ দক্ষিণারনসংক্রান্ত্যাং দাড়িমং  
 দীয়তে যদি । স্মৃততী চ ভবেন্নারী মাসি নভসি বিষ্ণবে ॥ ভাদ্রে চ হরয়ে তাসং  
 দক্ষা পুত্রবতী ভবেৎ । কপিথমাশ্বিনে দক্ষা ভবেচ্চ বহুপুত্রিণী ॥ কার্ত্তিকে নাগ-  
 রক্ষক দগ্ধান্নারায়ণে যদি । জীববৎসা ভবেৎ সাধ্বী ন বক্ষ্যা জায়তে কচিং ॥  
 যা দগ্ধাশ্চিকেকে পুগং বিষ্ণবে পরমাশ্বিনে । সা ভবেৎ স্মৃতগা নারী স্মরুপা  
 বহুপুত্রিণী । দগ্ধাক্ষুবি যা নারী হরয়ে চ হরীতকীম্ । হংসবুল্কবিমানেন  
 গচ্ছেৎ সা বৈষ্ণবং পুরম্ । কল্কোলং মাঘমাসে চ বিষ্ণুমভ্যর্চ্য যত্নতঃ । সা ভবেৎ  
 স্মৃতগা নিত্যং সপত্নীরহিতা মুদা । শ্রীকগং ফাল্গুনে মাসি দগ্ধাং নারায়ণে যদি ।  
 ভূলাভঃ সর্করভাটাং বহুপুত্রবতী ভবেৎ ॥ চৈত্রে চ নবমীং দক্ষা সলক্ষীকার  
 বিষ্ণবে । স্বর্গলোকমবাপ্নোতি নিব্যাধিরপি জায়তে ॥ পুনর্বিষুবসংক্রান্ত্যাং ফলং  
 সর্কং যথোচিতম্ ॥ প্রীতিষ্ঠা বিধিবৎ কার্ধ্যা সমাপ্তে তু ত্রতোত্তমো । ত্রাস্ত্রণান্  
 ভোজয়েচ্ছক্ৰ্যা হোমঞ্চ কাব্যয়েদপি । সুবর্ণং দক্ষিণাং দগ্ধাং প্রীতিষ্ঠাৰ্ধং ত্রতস্ত  
 চ । দগ্ধাৎ দ্বাদশ দানানি বিষ্ণুদ্দিষ্ট যত্নতঃ ॥ কবোতি যা মহাবুল্কে ন পুনর্দেষ্-  
 মা বিশেষে ॥ বশিষ্ঠঃ কারয়ামাস তাং রাজ্ঞীং ত্রতমুস্তমম্ । তেন ত্রতপ্রণাবেণ  
 সা ভূতা বহুপুত্রিণী বসুদেব ভ্রমপীথং স্ব-পত্নীং কারয়ত্নতম্ । চীর্ণত্রতায়াং  
 দেবক্যাং পুত্রোহভূক্ষগদীশ্বরঃ ॥ ইত্যেতৎ কথিতং পার্শ্ব ত্রতানাং ত্রতমুস্তমম্ ।  
 যৎ কৃষ্ণা মুনিপত্নীতিঃ প্রাপ্তং বিষ্ণুনিকেতনম্ ॥ যা কবোতি ত্রতমেতৎ স্মৃতগা  
 বহুপুত্রিণী । বয়ঃশীলসমায়ুক্তা স্মৃতগা জীবপুত্রিকা ॥ অস্তে যাতি পরং স্থানং  
 শ্রীবিষ্ণোঃ পরমং পদম্ ॥ অচ্যর্চ্য বিষ্ণোশ্চরণাজ্জগুগ্মং ফলৈশ্চ তৌরৈশ্চ তথো-  
 পবীতৈঃ । পুণ্যঞ্চ সংক্রান্তিতিথিঞ্চ লব্ধ্বা লভেৎ সূতং তৎফলদানপুণ্যাৎ ॥  
 ইতি ভবিষ্যপুবাণে ফলসংক্রান্তি ত্রত-কথা সমাপ্তা ।

### মঙ্গল-সংক্রান্তি ত্রত ।

সমস্ত দিন সংক্রান্তির পূণ্যকাল, এক্রপ মঙ্গলবার প্রাপ্ত হইলে মঙ্গল-  
 সংক্রান্তি ত্রত করিবে ।

শক্তিবাচনাদি করিয়া সংকল্পান্তে স্মৃতপাঠাদি করিয়া মঙ্গলচণ্ডীর যথাবিধি  
 পূজা করিবে ।

এই ব্রত করিলে নারীগণ সৰ্বসৌভাগ্য লাভ করিয়া থাকে । ইহার প্রতিষ্ঠাদি নাই । যখনই ঐরূপ মঙ্গলবার হয়, তখনই মঙ্গলচণ্ডীর পূজা করিতে হয় ।

## যমপুঙ্করিণী-ব্রত ।

ঋত্বিবাচন পূর্বক সঙ্কল্প করিবে । “বিষ্ণুর্নমোহুত্ব কাৰ্ত্তিকে মালি ভুলা-  
রাশিষ্বে ভাস্করে অমুকে পক্ষে অমুকতিথৌ জলসংক্রান্ত্যাং অমুকগোত্রো ঐশ্বর্যমুকী  
দেবী ( দাসী বা ) অস্তে নরকনিবারণকারক-বিষ্ণুলোকগমনকামা অস্ত্রারভ্য  
চতুর্দশপৰ্ব্যন্তং গণপত্যাদিনানাংদেবতা-পূজাপূর্বক-যমরাজপূজা তৎকথাশ্রবণরূপ-  
ভবিষ্যপুরাণোক্ত যমপুঙ্করিণীব্রতমহং করিষ্যে ।” পরে সূক্ত পাঠ করিয়া অধি-  
বাস করিবে । তৎপরে যষ্টি পুতিয়া তাহার মূলে গণেশাদি দেবতাকে পূজা  
করিবে । তৎপরে চতুর্দশ যমের ঐত্যেককে পূজা করিবে । পরে ভেক,  
কচ্ছপ ও সর্পাদিকে পূজা করিয়া কথা শুনিবে ।

ব্রত কথা ।—যুধিষ্ঠির উবাচ । অনায়াসেন যৎ কৰ্ম্ম শ্রোতুমিচ্ছামি  
সাম্প্রতম্ । জীপাটৈকৈব বিশেষেণ কথয়স্ব পিতামহ ॥ তীর্থ উবাচ ॥ শৃণু তত্র  
নরশ্রেষ্ঠ ধৰ্ম্মরাজ-কথাং শুভাম্ । কথয়ামি বিশেষেণ জীপাটৈকৈব শুভপ্রদাম্ ॥  
আসীজ্জৈতাযুগে রাজন্ লক্কে সপ্তদশাধিকে । রাজা শাস্তনবঃ ধ্যাতঃ সৰ্ব-  
শাস্ত্রার্থপারগঃ ॥ তস্ত পত্নী চন্দ্ররেখা পূৰ্ণচন্দ্রনিভাননা ; রূপযৌবনসম্পন্নেশী—  
বরায়তলোচনা ॥ ব্রতধৰ্ম্মাদিকং সৰ্বং সা কল্পা চ পতিব্রতা । হরারামনতৎপরা  
সৰ্বদা হৃষ্টমানসা । যা করোতি পতিস্তস্তান্তথা পার্বতীপূজনে । অশস্তা অস্ত-  
পূজা চ তথা নিত্যক পূজনে ॥ এবং ধৰ্ম্মরতা সাধ্বী কালে প্রাপ্তা যুতা সতী ।  
তামানেতুং ধৰ্ম্মরাজং কিঙ্করানাদিদেশ হ । যুতা সা চন্দ্ররেখা তু পতিব্রত-  
পরায়ণা । তামানয় ততঃ শীঘ্রং গৃহীত্বা বৈ যথেষ্পিতম্ ॥ তামানেতুং ততঃ  
সৰ্বকৈ যমদূতা ভয়ঙ্করাঃ । যমদূতৈঃ সমানীতা দদর্শ পথি বিম্বিতা ॥ কিঙ্করোমি  
ক গচ্ছামি যমস্ত সদনং গতা । যমং দৃষ্টী চন্দ্ররেখা ভূষ্টাব বিনয়াষিতা ॥  
নমস্তে সৰ্বভূতেশ সৰ্ব ভূতহিতে রত । প্রসন্নো ভব দেবেশ ধৰ্ম্মরাজ নমোহস্ত  
তে ॥ পতিব্রতা চন্দ্ররেখা পতিধৰ্ম্মপরায়ণা । প্রণম্য দণ্ডবদভূমৌ বেপমানা  
যুহুস্তু হঃ । চন্দ্ররেখাবচঃ শ্রদ্ধা যমঃ প্রোবাচ ধৰ্ম্মবিৎ । বরং বরং পুশ্রোশি  
যন্তে মনসি বৰ্ত্তন্তে ॥ চন্দ্ররেখোবাচ । কেনোপায়েন দেবেশ নরকান্নিরূ-

দ্বিতান্ । ন পশ্চামি যথা দেব তৎকুরুষ মহামতে ॥ যম উবাচ । পতিব্রজে  
 মহাভাগে চন্দ্ররেখে ব্রতং যম । কুরুষেদং মহাপুণ্যং সৰ্বকামফল-প্রদম্ ॥ যৎ  
 কৃষা যোষিতঃ সৰ্বাঃ পুত্রপৌত্রসমৃদ্ধিতাঃ । যমলোকাক্কেবলোক-গামিনী  
 স্বামিনা সহ ॥ যমপুরুষিণীব্রতং ক্রিয়তাং ভক্তিভাবতঃ ॥ তুলারামিং গতে  
 সূর্য্যে শুক্লাকালে শুভে দিনে । অক্ষচতুষ্টয়ে পূৰ্ণে ঐতিষ্ঠাং কারয়েদ্ব্রতী ॥ নানা-  
 বিধসুগন্ধাঐশ্বর্নাগাদীনমিবাসয়েৎ । যমসূর্য্যাস্ত্রাজ্ঞাপি কুর্য্যাচ্চৈব যথাবিধি ॥  
 পাশহস্তং দণ্ডহস্তং রক্তলোচনমেব চ ॥ যমায় বর্ষ্মরাজায় সূত্যবে চান্ডকায় চ ।  
 বৈবস্বতায় কালায় সৰ্ব্বভূতক্ষয়ায় চ ॥ ঔদুঘরায় দধরায় নীলায় পরমেষ্ঠিনে ।  
 স্বকোদরায় চিত্রায় চিত্রশুপ্রায় বৈ নমঃ ॥ পূজাং কৃষা বিধানেন যষ্ট্যারোপণমেব  
 চ । ভেককচ্ছপনাগানাং যষ্টিমূলে প্রদাপয়েৎ ॥ কাঞ্চনং রক্ততং বাপি বজ্রালঙ্কার-  
 মেব চ । শঙ্কপূরসিন্দূরং তাম্বুলং ফলমৌষধং ॥ নানাকলানি দেয়ানি  
 উপবীতঞ্চ দক্ষিণাম্ । প্রদত্যাং কাঞ্চনীং ধেনুং নরকোত্তারণায় চ ॥ চন্দ্ররেখা  
 প্রকুর্কীত স্ত্রী ন যাতি যমালয়ম্ । ভীম উবাচ । যমস্ত বচনং শ্রুত্বা চন্দ্ররেখা  
 মুদাষিতা । গদা নিজগৃহং সাপি চকার ব্রতমুত্তমম্ ॥ যা নারী কুরুতে ভক্ত্যা  
 উত্তমং ব্রতমেব চ । উৎপাশ্চ পুত্রপৌত্রাংশ্চ অস্তে যাতি হরেঃ পদম্ ॥

ইতি ভবিষ্যপুরাণে যুধিষ্ঠিরভীষ্মসংবাদে যমপুরুষিণীব্রতং সমাপ্তম্ ।

## সর্বজয়া-ব্রত ।

অগ্রহায়ণ মাসে নিম্নলিখিত দ্রব্য বিপ্রসাম্প্রদানিক বাক্যে উৎসর্গ করিয়া  
 ব্রাহ্মণকে দিবে ; এবং উহা ব্যবহার করিবে না, যথা,—অগ্রহায়ণমাসে শাক,  
 পৌষমাসে লবণ, মাঘমাসে তৈল, কাঙ্কনে সুপাবি, চৈত্রে মাল্য ও পুষ্পাদি,—  
 বৈশাখে অন্ন (ভাত), জ্যৈষ্ঠে ধারাজল, আষাঢ়ে দধি, শ্রাবণে বজ্র (অর্থাৎ যে  
 বজ্র পরিধানে থাকিবে, আনের পর তাহাই গাত্রে শুকাইবে। দ্বিতীয় বজ্র  
 পরিধান করিবে না), ভাদ্রে চামর বা ব্যজন, আশ্বিনে ঘৃত, কার্তিকে শয্যা  
 পরিত্যাগ করিবে ।

বিফূর্নমোহস্ত কার্তিকে মাসি অম্বুকে পক্ষে অম্বুক্তিধৌ বিফূর্ণনীসংক্রান্ত্যা-  
 মারভ্য আগামিহৃচ্চিকসংক্রান্তিৎ বাবৎ অম্বুকগোত্রা ঐশ্বকী দেবী পুত্র-



পৌত্রাদিসম্পৎশিবলোক-প্রাপ্তিকামা ব্রহ্মপুরাণোক্তবিধিমা শিবদুর্গাপূজাপূর্বক-  
মাগ্নীর্বাণদ্বাদশমাসিক-শাকাদিজ্য-পরিভ্যাগরূপং সর্বজয়াব্রতমহং করিস্তে ।

সূক্তাদি পাঠ করিয়া কুতাঞ্জলি হইয়া পাঠ করিবে,—

ইদং ব্রহ্মং যয়া দেবি গৃহীতং পুরতন্তব । নির্ঝিগ্নাং সিদ্ধিমাগ্নোতু ত্বং-  
প্রসাদান্নহেৎসরি ॥ গৃহীতেহস্মিন্ ব্রতে দেবি যদ্বপূর্ণে ত্বহং ত্রিয়ে । পূর্ণং  
ভবতু তৎসর্বং ত্বৎপ্রসাদান্নহেৎসরি ।

পরে সামান্তার্থ্য, আসন শুদ্ধি ও গ্রাসাদি করিয়া গণেশ, শিবাди-  
পঞ্চদেবতা, আদিত্যাদিনবগ্রহ, ইন্দ্রাদিদশদিকৃপাল ; ইহাদের পূজা করিয়া  
“শাং হৃদয়ায় নমঃ” এই ক্রমে অঙ্গগ্রাসাদি করিয়া শিবের ধ্যান পাঠ করিবে,  
যথা,—

ওঁ বৃজ্ঞা-পীত-পয়োদমৌক্তিকজবাবর্ধৈশ্বৈঃ পঞ্চভিঃশ্যৈষ্করঞ্চিতমীশমিন্দু-  
মুকুটং পূর্ণেন্দুকোটিপ্রভম্ । শূলংচৈবরূপাণবজ্রদহনান্নাগেজ্রবণ্টাস্থশাম্ পাশং  
ভীতিহরং দশানমামিতাকল্লোজ্জলাঙ্গং ভজে ॥

ধ্যানাঙ্কে মানসোপচারে পূজা ও বিশেষার্থ্য স্থাপনপূর্বক পুনরঙ্গগ্রাস কর-  
গ্রাস করিয়া ধ্যানাঙ্কে “ওঁ নমঃ শিবায় নমঃ” মন্ত্রে ষোড়শোপচারে শিবের  
পূজা ও অর্ঘ্যদান করিবে । অর্ঘ্যদানের মন্ত্র যথা,—

ওঁ নমস্ত সর্বদেবেশ শস্তো পরমকারণ । উময়া সহিতোহম্মাকং গৃহণার্থ্যং  
মহেশ্বর ॥

পূজাঙ্কে ষড়ঙ্গপূজা করিবে, যথা,—

এতে গন্ধপুষ্পে ওঁ শিবায় নমঃ । (এই ক্রমে) মহেশ্বরায়, ত্র্যম্বকায়, কপ-  
দিন্দে, চন্দ্রশেখরায়, দিগম্বরায়, পার্কীতীনাথায় । তৎপরে অষ্টমূর্তি পূজা করিবে ।

পরে “হ্রাং অঙ্কুঠাভ্যাং নমঃ”—এই ক্রমে করগ্রাস অঙ্গগ্রাস করতঃ  
গৌরীর ধ্যান করিয়া পূজা করিবে । ধ্যান যথা,—

ওঁ দেবীমম্বুজলোচনাং শশিমুখীং পীনশুনীং সূপ্রভাং মধ্যে ক্ষীণতরামনর্ঘ্য-  
সুদভীং বর্ধৈঃ শুভালঙ্কতাম্ । বিংশত্যগ্রভূজাং ভজামি ক্রটিচৈব বৈজ্ঞঃ সদা  
শোভিতাং গৌরীং সিদ্ধসুরাসুরার্চিতপদাং দারিদ্র্যবিজ্ঞাবণীম্ ॥

অর্ঘ্যমন্ত্র,—ওঁ উমে দেবি মহাদেবি শস্তোরর্কাজধারিণি । শিবে সর্বৈ  
মহেশানি গৃহণার্থ্যং মহেশ্বরি ॥

ষড়ঙ্গপূজা,—কৃষ্ণিণ্যে, সত্যভামার্যে, গজার্যে, বসুনার্যে, অপর্ণার্যে, মান-  
ক্কাটার্যে, অপরাঙ্গিতার্যে, দ্বাহার্যে, সরস্বত্যা, দুর্গার্যে, শিবার্যে, আদি-

ত্যাদিনবধেহত্যঃ, ইন্দ্রাদিদশদিকৃপালেভ্যঃ । অতঃপর প্রাণায়াম ও যথাশক্তি  
অপ করিয়া প্রণাম করিবে । তদনন্তর কৃতাজলি হইয়া পাঠ করিবে,—

ওঁ ময়া কৃতান্তনেকানি পাপানি হর পার্শ্বতি । তৎপ্রসাদাদবিঘ্নেন মমাস্ত  
সফলং ব্রতম্ ॥ সৰ্বদেবময়ীং দেবীং সৰ্ববিশ্বক্ৰুয়াপহাম্ । ব্রহ্মেশ্ববিষ্ণুনিমিত্তাং  
প্রণমামি সদাশিবাম্ ॥

অতঃপর শিবদুর্গা-প্রীতিকামনায় সভোজ্য ঘট ও তন্ত্রমাসীয ত্যাজ্য দ্রব্য  
ব্রাহ্মণ-সম্প্রদানক বাক্যে উৎসর্গ করিয়া কথা শ্রবণ করিবে ।

অথ কথা ।—কৈলাসশিখরে দেবী প্বিতা দেবমুবাচ হ । দেবুবাচ ।  
ব্রতেন কেন দেবেশ নারী সৰ্ব্বজয়া ভবেৎ । ইতি দেব্যাবচঃ শ্রুত্বা মহেশ্বর  
উবাচ তাম্ ॥ ঈশ্বর উবাচ । শূণু দেবি প্রবক্ষ্যামি ব্রতানাং ব্রতমুত্তমম্ ।  
যৎ কৃত্বা লভতে নারী সৌভাগ্যং বিজয়া ভবেৎ ॥ ভগবন্তং স্মৃথাসীনং  
পুনঃ পৃচ্ছতি শৈলজা । ব্রতেন কেন দেবেশ নারী সৰ্ব্বমনোরথম্ ॥ সৌভাগ্য-  
মতুলঞ্চাপি পুত্রপৌত্রাদিবর্জনম্ । নানাসুখসমায়ুক্তং লভতে বৈষ্ণবং পদম্ ॥  
তদব্রতং ক্রোহি দেবেশ ক্রিয়তে চ তথা প্রভো ॥ শ্রীভগবানুবাচ ॥ অস্তি সৰ্ব্বজয়া  
নাম ব্রতানাং ব্রতমুত্তমম্ । যস্তাস্মৃষ্ঠানমাত্রেণ স্ত্রীণাং সৰ্ব্বমনোরথাঃ ॥ লোক-  
ত্রয়হিতে যুক্তাঃ সিধ্যস্তীহ ন সংশয়ঃ । কুরুৎসং তদব্রতং দেবি প্রচারায়  
মহীতলে ॥ দেবুবাচ । প্রসন্নো যদি দেবেশ বিধানং তস্ত কথ্যতাম্ । স্মুখেন  
যেন দেবেশ ক্রিয়তে ব্রতমুত্তমম্ ॥ শ্রীভগবানুবাচ । সৰ্ব্বজয়াব্রতং বক্ষ্যে  
শূণু দেবি স্মশোভনম্ । নৈতদ্বৃষ্টং ব্রতং দেবি যথা সৰ্ব্বজয়াব্রতম্ ॥ তৎ কুরুষ  
প্রযত্নেন যথা সৰ্ব্বজয়া ভবেৎ ॥ মার্গশীর্ষে ত্যজেৎ শাকং শুণ্ডরীকাকতাং-  
লভেৎ । পৌষে তু লবণং ত্যক্ত্বা শ্রিয়মাপ্নোত্যমুত্তমাম্ ॥ মাঘে তৈলং পরি-  
ত্যজ্য গোলকদানজং ফলম্ । পূগন্ত ফাল্গুনে মাসি রাজতে স্ত্রী পতিব্রতা ॥  
যাতি দিব্যবিমানেন সা ন যাতি যমালয়ম্ । চৈত্রে ত্যক্ত্বা মাল্যপুষ্পং যাতি  
সা পরমাং গতিম্ ॥ ভক্তং ত্যক্ত্বা তু বৈশাখে যাতি বিষ্ণুপুরং মহৎ । জ্যৈষ্ঠে  
ধারাজলং ত্যক্ত্বা পুনশ্চরপুরে বসেৎ ॥ আষাঢ়ে দধি সন্ত্যজ্য বাকুণং লোক-  
মাপ্নুয়াৎ । বসন্ত শ্রাবণে ত্যক্ত্বা প্রজাপতিপুরং বসেৎ ॥ ভাদ্রে তু চামরং  
ত্যক্ত্বা ব্যজনঞ্চ বিশেষতঃ । যাতী দিব্যবিমানেন কৈলাসং সা পতিব্রতা ॥  
আশ্বিনে তু ঘৃতং ত্যক্ত্বা নারায়ণপুরং লভেৎ । শয্যাস্ত কান্তিকে ত্যক্ত্বা  
চন্দ্রলোকং চ গচ্ছতি ॥ এতানি ত্যক্তবস্তুনি মাসি মাসি বিজাতয়ে । নানা-  
দ্রব্যকৃতং ভোজ্যং দত্ত্বাৎ সৌখ্যমিহেচ্ছতী ॥ সা কুলধরমুচ্ছত্য ঝিকোঃ

সালোক্যাম্পূয়াৎ । পূর্ণে সংবৎসরে চৈব প্রতিষ্ঠা তদন্তরম্ ॥ রাজতং কারয়েচ্ছঙ্খং দেবীক কনকাকুতিম্ ॥ দানং ষাদশকং শক্ত্যা দত্তাদ্ বিপ্রায় শোভনে । মণ্ডলং সৰ্বভোজ্যং তত্র গৌরীশিবার্চনম্ ॥ হরগৌরী-স্বসৃজ্যাত্যাং তিলহোমং সমাপয়েৎ । দানক্ দত্তাৎ সূভোজ্যক্ তোঃং দত্তাদৃঘটাবিতম্ ॥ সৰ্বং ষাদশকং দত্তাদৃদক্ষিণাক্ যথাবিধি । ব্রাহ্মণান্ ভোজয়িত্বা তু স্বয়ং ভূঞ্জীত বাগ্‌যতা ।

ইতি ব্রহ্মপুরাণে স্তসৰ্ব্বজয়াব্রতকথা সমাপ্তা ।

## ধর্মঘট-ব্রত ।

এই ব্রত চৈত্রমাসের সংক্রান্তিতে আরম্ভ করিয়া বৈশাখ মাসের সংক্রান্তি পর্যন্ত আচরণ করিতে হয় । প্রতিদিন এক একটা জলপূর্ণ ঘট উৎসর্গ করিয়া ব্রাহ্মণকে দান করিতে হয় । এইরূপে চারি বৎসর ব্রতচরণ করিয়া উদ্‌যাপন করিবে ।

**পূজা-বিধি ।**—প্রথমতঃ পুরোহিত নিত্যক্রিয়াদি সমাপনান্তে উদ্ধাসনে উপবেশনপূর্বক স্তম্ভবাচনাদি করিয়া ব্রতকারিণী রমণীকে সংকল্প করাইবেন । যথা,—

“বিষ্ণুর্নমোহু বৈশাখে মাসি মেঘরাশিষ্ণে ভাস্করে অমুকে পক্ষে অমুক-  
তির্থে মহাবিশুবসংক্রান্ত্যামারভ্য বিষ্ণুপদীসংক্রান্তিং যাবৎ প্রত্যাহং অমুক-  
গোত্রো শ্রীঅমুকীদেবো বিষ্ণুধর্মোত্তরোক্ত হুঙ্কতসন্তরণ-নিরাময়াক্ষয়-স্বর্গলোক-  
সুশীতলত্ব-সকলমনোরথপ্রাপ্তিপূর্বক তৃষ্ণাসাগর-সুখসন্তরণকামা গণপত্যাদিনানা-  
দেবতা-পূজাপূর্বক-সলক্ষ্মীক বিষ্ণুপূজা-শীতলোদকপূরিত-ঘটদানরূপ ধর্মঘটব্রত-  
মহং করিষ্যে ।

এইরূপ সংকল্প করাইয়া পুরোহিত স্বয়ং সূক্ত পাঠ করতঃ ব্রতকারিণীকে “ইদং ব্রতং” ইত্যাদি মন্ত্রধ্বয় ( ২২৫ পৃ: ১০ প: দেখ ) পাঠ করাইয়া আসন শুদ্ধাদি করতঃ গণেশাদির পূজা করিয়া বিষ্ণু ও লক্ষ্মীর পূজাপূর্বক আবরণ দেবভাগণের পূজা করিয়া ঘটে চন্দন লেপন করতঃ ব্রতকারিণী রমণীকে বক্ষ্যমাণ মন্ত্র পাঠ করাইবেন । যথা—

ওঁ এষেহি ভগবন্ ধর্ম ভোরমেতৎ সমাধিষ । সহিতো লোকপাটৈলশ-  
ধ্বান্ধিত্যমরুদৃগণৈঃ । এইরূপে ঘটে আবাহন করতঃ “এতন্মৈ সতোজ্য্য-

ছাদন-শীতলোককপূরিতধর্মঘটায় নমঃ” বলিয়া তিনবার অর্চনা করিবে । পরে গন্ধপুষ্প দ্বারা “এতদধিপত্যয়ে শ্রীবিষ্ণবে নমঃ, এতৎ সম্প্রদানায় ত্রাক্ষণায় নমঃ” বলিয়া পূজা করতঃ বামহস্তে ষট ধারণ করতঃ দক্ষিণ হস্ত জলপূরিত কোশার মধ্যে রাখিয়া নিম্নলিখিত বাক্যে উৎসর্গ করিবে । যথা—

বিষ্ণুর্নমোহস্তৈত্যাদি—অমুকগোত্রা শ্রীঅমুকীদেবী বিষ্ণুধর্মোত্তরোক্তদুষ্কৃত-সন্তরণ-নিরাময়স্বর্গলোক- -সুশীতলত-সকলমনোরথপ্রাপ্তিপূর্বক-তৃষ্ণাসাগর-সুখ-সন্তরণকামা “ইমং সতোজ্যাস্থাদন—শীতলোককপূরিতং ধর্মঘটং ধর্মদৈবতং গন্ধাদ্যর্চিতং যথাসম্ভবগোত্রনাম্নৈ ত্রাক্ষণায়াহং সম্প্রদদে।”

পরে ক্রুতাজলি হইয়া পাঠ করিবে।—“ও ধর্ম ত্বং ষটরূপেণ ব্রহ্মণা নিশ্চিতঃ পুরা । স্বয়ি লিপ্তে সস্ত লিপ্তাশ্চন্দনৈঃ সর্বদেবতাঃ ॥ ষট স্বং ধর্ম-রূপেণ ব্রহ্মণা নিশ্চিতঃ পুরা । স্বয়ি দভেহক্ষয়া লোকা মম সস্ত নিরাময়া । যথা ত্বং শীতলো নিত্যং সম্পূর্ণঃ শীতবারিণা । তথা মাং তৃষ্ণাসন্তপ্তং শীতলং কুরু ধর্মরাট্ ॥ পুত্রদারসমেতঞ্চ আশ্বানঞ্চ বিশেষতঃ । ত্রাহি মাং ভগবন্নাথ তৃষ্ণাসাগরমধ্যতঃ ॥ এষ ধর্মঘটো দত্তো ব্রহ্মবিষ্ণুশিবাস্তকঃ । অস্ত প্রদানাৎ সফলা মম সস্ত মনোরথাঃ ॥”

অতঃপর দক্ষিণা ও অচ্ছিত্রাবধারণাদি করিয়া কথা শ্রবণ করিবে ।

ব্রত-কথা ।—রাজোবাচ । কেন ব্রতেন দেবেশ ব্রহ্মবিষ্ণুহরাদয়ঃ । তৃপ্তাশ্চ বরদানৈশ্চ রক্ষাং কুরুন্তি সর্বতঃ ॥ কেন সুশীতলং বারি কেন তুষ্টিঃ পিতামহঃ । সদা মনোরথঃ পূর্ণঃ কেন তৃষ্ণাং তরেৎ সদা ॥ চিরজীবী জয়ী কেন পরত্র গতিরুক্তমা । এতৎ সমস্তং বিস্তার্যা কথয়স্ব হরে মম ॥ শ্রীকৃষ্ণ উবাচ । শূণু রাজন্ প্রবক্ষ্যামি ব্রতানাং ব্রতযুক্তমম । অস্তি ধর্মঘটং নাম ব্রতং পরমদুর্লভম ॥ রবিসংক্রমণে শেষে শুভে কালে বিশেষতঃ । তত্রৈব ব্রতমারভ্য রাজশার্কীল ধর্মরাট্ ॥ বৈষ্ণবং ব্রতমাখ্যাতং দুর্লভং ভুবনেষপি । হৃদততরণং নাম তৃষ্ণাসাগরতৃপ্তীদম ॥ সুগন্ধি শীতলং বারি পূরয়িত্বা ষটেহপি চ । গন্ধচন্দনসংযুক্তং বজ্রাচ্ছাদিতমেব চ ॥ তত্রৈব শোভনং ভোজ্যং স্থাপয়িত্বা দিনে দিনে । দত্ত্বাদ্ বিপ্রায় বৈশাখে অক্ষয়তৃপ্তিহেতবে ॥ তস্ত প্রদানাৎ সফলাঃ সিদ্ধাঃ সস্ত মনোরথাঃ । সদা তৃপ্তিশ্চ দেবানাং সদাতৃপ্তিঃ পিতৃর্ভবেৎ ॥ সদা সুশীতলং বাতি সদা বিজয়বর্ধনম ॥ পুত্রদারসমেতঞ্চ তৃষ্ণাসাগরমুত্তরেৎ । অরোগী চিরজীবী চ বিদ্বাংশ্চৈব জিতেন্দ্রিঃ । ধনবান্ পুত্রবাংশ্চৈব কামচারো ভবেন্নরঃ । বসবো লোকপালাশ্চ আদিত্যাশ্চ মঙ্গলুগণাঃ । রক্ষাং কুরুন্তি তে-

নর্কে ঘটদানপ্রসাদতঃ ॥ যথা স্মৃশীতলশব্দে। যথা বারি স্মৃশীতলম্ । তথা স্মৃশীতলো হৃষ্যাদ্ভ্রতস্তাত্ত প্রসাদতঃ ॥ ইহলোকে স্মৃশী ভূবা পরত্র গতি-  
রুভয়া । অস্তে বিষ্ণুপুরং গচ্ছেৎ হরেন্ধিষ্ঠতি সন্নৈধৌ ॥ দিনে দিনে নরশ্রেষ্ঠ  
শৃণোতি তৎকথাং শুভাম্ । পীড়া পাদোদকং বিষ্ণোর্বিশ্বাসী ব্রতং চরেৎ ॥  
এবং কুর্য্যাচ্ছত্বর্কর্যং ব্রতানাং ব্রতমুত্তমম্ ॥ ইত্যেতৎ কথিতং যত্রাৎ কুরু গবা  
নিজালয়ম্ । গৃহাদ্গৃহতরং কার্যং ন প্রকাশ্যং কদাচন ।

ইতি শ্রীকৃষ্ণমুখিষ্টিরসংবাদে ধর্ম্মবটব্রতকথা সমাপ্তা ।

## ঘটোৎসর্গ ।

মহাবিশুবসংক্রান্তিতে বিষ্ণু, ইষ্টদেবতা ও পিতৃগণের উদ্দেশ্যে যবযুক্ত জল-  
পূর্ণ ঘট দান করিবে ।

আচমন ও স্বস্তিবাচনাদি করিয়া বাম হস্তে ঘটস্পর্শ করিয়া দক্ষিণহস্তে ঐ  
ঘটে তিনবার জলের ছিটা দিয়া তিনবার বলিবে—“ওঁ সত্যোজ্যোপকরণ-  
যবযুক্তযজ্ঞোপবীতাস্থিত জলপূর্ণঘটায় নমঃ । এতে গন্ধপুষ্পে এতদধিপত্যয়ে  
শ্রীবিষ্ণবে নমঃ । এতে গন্ধপুষ্পে এতৎ-সম্প্রদানায় ব্রাহ্মণায় নমঃ ।”

দক্ষিণহস্ত কোশার জলে রাখিয়া নিম্নলিখিত মন্ত্র পাঠ করিবে—

বিষ্ণুর্নমোহস্ত অমুকে মাসি অমুকে পক্ষে অমুকতিথৌ অমুকগোত্রঃ  
শ্রীঅমুকদেবশর্ম্মা শ্রীবিষ্ণুপ্রীতিকামঃ ( ইষ্টদেবতার হইলে মনে মনে বিষ্ণুহলে  
সেই নাম করিবে ) ইমং সত্যোজ্যোপকরণ-যবযুক্তযজ্ঞোপবীতাস্থিতজলপূর্ণঘট-  
মর্চ্চিতং শ্রীবিষ্ণুদৈবতং যথাসম্ভবগোত্রনাম্নে ব্রাহ্মণয়াহং দদে ।

পিতৃ উদ্দেশ্যে উৎসর্গ করিবার বাক্য এইরূপ—

অন্তেষ্যাদি—অমুকগোত্রস্ত পিতুরমুকদেবশর্ম্মণোহক্ষয়শর্গকাম ইমং সত্যো-  
জ্যোপকরণযবযুক্ত যজ্ঞোপবীতাস্থিত-জলপূর্ণঘটমর্চ্চিতং শ্রীবিষ্ণুদৈবতং যথাসম্ভব-  
গোত্রনাম্নে ব্রাহ্মণয়াহং দদানি ।

পরে ঘট ধরিয়া মন্ত্রপাঠ করিবে—

“এব ধর্ম্মঘটোদত্তঃ” ইত্যাদি ( ২২৬ পৃঃ ৭ পৃঃ দেখ )

পিতৃলোকের উদ্দেশ্যে ঘট দান করিয়া “পিতা স্বর্গঃ পিতা ধর্ম্মঃ” মন্ত্রে  
শ্রণাম করিবে । পরে অঙ্ঘিভ্রাবধারণ করিবে ।

## বিশ্বকর্ষ-পূজা ।

নিত্যক্রিয়াদি স্যামাপনপূর্বক শুদ্ধাসনে উপবেশন করতঃ স্বস্তিবাচনাদি করিয়া সঙ্কল্প করিবে—

বিস্কুরোম্ তৎসদন্ত অমুকে মাসি অমুকে পক্ষে অমুকতিথৌ অমুকগোত্রঃ  
শ্রীঅমুকদেবশর্মা শিল্লনৈপুণ্যাদিবৃদ্ধপূর্বক-শ্রীবিশ্বকর্ষশ্রীতিকামো গণপত্যাদি  
নানাদেবতাপূজাপূর্বক-বিশ্বকর্ষ পূজামহং করিষ্যে ।

সংকল্পসূক্তাদি পাঠ করিয়া সামান্তার্থ্য, আসনশুদ্ধি, ভূতশুদ্ধি, ষটস্থাপনাদি  
করিয়া গণেশাদিদেবতাগণের পূজা করিবে, তদনন্তর বাৎ হ্রদয়ায় নমঃ—  
এই ক্রমে অঙ্গচ্যাস ও করন্যাস করিয়া ধ্যানপাঠপূর্বক বিশ্বকর্ষার বিশেষরূপে  
পূজা করিবে । ধ্যান যথা—

ওঁ দংশপাল মহাবীর সূচিত্রকর্ষকারক । বিশ্বকৃৎ বিশ্বধৃকৃ ঙং চ বাসনা-  
মানদশুধৃক ॥

ধ্যানপাঠানন্তর মানসোপচারে পূজা করিয়া, বিশেষার্থ্যস্থাপনপূর্বক পুনরায়  
ধ্যান করিয়া আবাহন করিবে, যথা—

ওঁ বিশ্বকর্ষশ্লিহাগচ্ছা গচ্ছ ইহ তিষ্ঠ ইহ তিষ্ঠ অত্রাধিষ্ঠানং কুরু মম পূজাং  
গৃহাণ ॥ ওঁ বিশ্বকর্ষশ্লিহাগচ্ছ তুলাবদ্ধমণং কুরু ॥

বিশ্বকর্ষ-গায়ত্রী,—ওঁ শিল্লাচাধ্যায় দেবায় নমস্তে বিশ্বকর্ষণে স্বাহা ।

ওঁ বিশ্বকর্ষণে নমঃ—এই মন্ত্রে বিশ্বকর্ষার পূজা ও জপ সমর্পণ করিয়া  
প্রণাম করিবে ।

বিশ্বকর্ষার প্রণাম,—ওঁ দেবশিল্লিন্ মহাভাগে দেবানাং কার্যসাধক । বিশ্ব-  
কর্ষশ্লমস্ত্যং সর্বাভীষ্ট-ফলপ্রদ ॥

তৎপরে দক্ষিণা ও অচ্ছিদ্রাবধারণ করিবে ।

## কাঙ্তিকেয়-ব্রত ।

কাঙ্তিকমাসের সংক্রান্তিতে এই ব্রত হইয়া থাকে । যে দিন রবিসংক্রমণ  
হইবে, সেই দিন সন্ধ্যাকালেই ব্রত করিবে । সর্কত্র সংক্রান্তিবিহিত কার্যে  
চাত্তম্বাসের উল্লেখ হইবে । চারি প্রহরে চারিবার পূজা ও কথা শ্রবণের  
ব্যবস্থা আছে,—অশস্ত্রস্থলে একবারেই পূজাদি হইয়া থাকে ।

সায়ংসময়ে কৃত্যনিত্যক্রিয় যজমান আচমনাদি করিয়া গণেশাদিদেবতাগণকে গন্ধপুষ্প দিয়া পুণ্যাহ বাচন, স্বস্তিবাচনাদি করিয়া সঙ্কল্প করিবে। যথা—

বিজুর্নমোহিত অমুকে মাসি অমুকে পক্ষে অমুকতির্থে বিমুপদীসংক্রান্ত্যাং অমুকগোত্রা ঐশ্বকী-দেবী সংপুলোৎপত্তি-প্রতিবন্ধকীভূতশেবারিষ্ট প্রথম-পূর্বক-পুরুষায়ুঃ প্রমাণক-সংপুলোৎপত্তিকামা যথোক্তবিধিনা কার্ত্তিকেয়ব্রত-মহং করিষ্যে ।

পুরোহিত সঙ্কল্পস্থতাদি পাঠ করিবেন। তৎপরে যজমান পূজককে বরণ করিয়া দিবে।

অনন্তর অষ্টদলপদ্মোপরি পঞ্চশস্ত্র ছড়াইয়া দিয়া তাহার উপরে স্ববেদোক্ত ঘটস্থাপনপূর্বক প্রতিমার চারিদিকে চারিটী তীব পুতিয়া মন্ত্র পাঠ করিবে। ওঁ কাণ্ডং কাণ্ডং প্রেরোহতী পরুষঃ পরুষ্পরি। এবানো দুর্কে প্রতস্থ সহস্রৈশ শতেন চ ॥

তৎপরে সামাচার্ঘ্য, আসনশুদ্ধি, ভূতশুদ্ধি, ভূতাপসারণ করিয়া গণেশ, শিবাদিপঞ্চদেবতা, আদিত্যাদিনবগ্রহ, ইন্দ্রাদি দশদিকপাল প্রভৃতির পূজা পূর্বক গায়ত্রী পাঠ করতঃ কঙ্কলদ্বারা কার্ত্তিকেয়ের এবং ময়ূরের চক্ষুদান করিয়া, ওঁ আং হ্রীং ক্রোং ইত্যাদি মন্ত্রে প্রাণপ্রতিষ্ঠা করিবে। তৎপরে মাতৃকাত্মাস, পীঠাত্মাস কবিতা পীঠশক্তির গ্রাস করিবে ; যথা,—ওঁ ধুম্রায় নমঃ। (এই ক্রমে) যজ্ঞায়, নাগায়, গজবস্ত্রায়, মহোরগায়, খগেশ্রায়, ময়ূরায়, 'ওঁ' এই মন্ত্রে প্রাণায়াম ও অঙ্গচ্যাসাদি করিয়া ধ্যান করিবে ॥

কার্ত্তিকেয়ের ধ্যান।—ওঁ কার্ত্তিকেয়ং মহাভাগং ময়ূরোপরিসংস্থিতম্ ॥ তপ্তকাক্ষনবর্ণাভং শক্তিহস্তং বরপ্রদম্ ॥ দ্বিভুজং শক্রহস্তারং নানালঙ্কারভূষিতম্ ॥ প্রসন্নবদনং দেবং কুমারং পুত্রদায়কম্ ॥

প্রথম ধ্যানের পুশ্ণ নিজ মস্তকে দিয়া মানসোপচারে পূজা করতঃ বিশেষার্থা স্থাপনানন্তর পীঠশক্তির পূজা করতঃ পুনরায় ধ্যান করিয়া “এতে গন্ধপুষ্পে ওঁ কার্ত্তিকেয়ায় নমঃ” এই ক্রমে গন্ধপুষ্প দিয়া পঞ্চমুদ্রাদ্বারা আবাহন করিবে, যথা,—

ওঁ কার্ত্তিকেয় মহাভাগ সর্কসিদ্ধিপ্রদায়ক। দেবসেনাপতে ঐশ্বম্ সান্নিধ্যমিহ কল্পয় ॥ কার্ত্তিকের সমাগচ্ছ স্বকীয়স্থানকাদিহ। পার্শ্বভীমন্দন তিষ্ঠ যাবৎ পূজাং করোম্যহম্ ॥ কার্ত্তিকেয় ইহাগচ্ছাগচ্ছ ইহ তিষ্ঠ ইহ তিষ্ঠ অজ্ঞাধিষ্ঠানং কুরু মম পূজাং গৃহাণ ॥

অতঃপর বোড়শোপচারে কার্তিকের পূজাপূর্বক যথাশক্তি জপ করতঃ জপ সমর্পণ করিয়া প্রণাম করিবে ।

প্রণাম ।—কার্তিকেয় মহাভাগ দৈত্যদর্পনিসুন্দন । প্রণতোহহং মহাবাহো নমস্তে শিখিবাহন । রুদ্রপুত্র নমস্ত্যং শক্তিহস্ত বরপ্রদ । বাণাসুর মহাভাগ তারকাস্তকর শ্রেষ্ঠে ॥ মহাতপস্বী ভগবান্ পিতৃমর্ত্যুঃ প্রিয়ঃ সদা । দেবানাং যজ্ঞরক্ষার্থং জাতস্বং গিরিশিবরে । শৈলাস্রজ্জায়াং ভবতে তুভ্যং নিত্যং নমো-নমঃ ॥

অতঃপর “ত্রিশূলায় নমঃ” এই ক্রমে ত্রিশূলের পূজা করিয়া প্রণাম করিবে ।  
যথা—

ওঁ শক্তিঃ সমরে নিত্যং দৈত্যানাং প্রাণনাশকঃ । রক্ষ মাং বহুভিঃ সার্কিং নশুস্বাস্ত মমারয়ঃ ॥

ওঁ গৌহৃৎগায় নমঃ । ওঁ ধনুবে নমঃ ।—এই ক্রমে পূজা করতঃ “ওঁ ময়ুরায় নমঃ” বলিয়া ময়ূরের পূজা করিয়া প্রণাম করিবে,—

প্রণাম ।—ওঁ নমস্তে পতগশ্রেষ্ঠ সর্পাস্তক নমোহস্ত তে । স্তবর্পরাজ নমস্ত্যং ময়ূব শিখিনামক ॥

তৎপরে “ওঁ সর্পায় নমঃ” বলিয়া সর্পের পূজা করিয়া প্রণাম করিবে ।

ওঁ খগাস্ত্রগ্রস্তং ভূজগং নমামি মহাখলং তং পরিণামদুর্কহম্ । কস্তোরপত্যং গরলং ত্যজস্তং নমামি সর্পং খগবস্ত্রমখ্যে ॥

ওঁ অগ্নয়ে নমঃ—এই ক্রমে মাতৃকাগণের পূজা করিবে যথা,—সমুদ্রায়, বট্টায়, পার্কট্টায়, শরবণেভ্যঃ, কুন্তিকাগণেভ্যঃ, বাসুদেবায়, শিবায়, বিষ্ণুবে, সূর্যায়, ব্রহ্মণে, অগ্নয়ে, গৌর্যে, লট্টায়, গজায়, সরস্বতৈ, কোমার্যে, সাবিত্র্যে, লোকপালেভ্যঃ, নবগ্রহেভ্যঃ ।

অনন্তর ফল, মূল, লাজ, লজ্জুক, অন্ন, পিষ্টকাদি ও খেলনাজব্যাদি এবং তৈজসাদার ভোজ্যাদি কার্তিকেয়-সম্ভবানক মন্ত্রে উৎসর্গ করিয়া আরত্বিক করিবে ।

অতঃপর সাধারণী কুশণ্ডিকা করণানন্তর প্রকৃত কর্ণে বলহনামা অগ্নি স্থাপন পূর্বক “ওঁ কার্তিকেয়ায় শ্রীহা” এই মন্ত্রে হোম সমাধা করিবে । চারি বৎসরে স্বত প্রতিষ্ঠার সময়েই হোম করিবার বিধান আছে । তৎপরে শান্তিও অঙ্গিণী দিবে ।

পরদিবস পূর্বাহ্নে পাছাদিধারা কার্তিকেয়ের পূজা করিয়া বিসর্জন



করিবে। কিন্তু বর্তমানকালে কোন কোন স্থানে রাত্রিতেই বিশর্জ্বন করিতে দেখা যায়।

হোমের পূর্বে কথা শ্রবণ করাইবে।

**অথ কথা।**—ঐ কার্ত্তিকেশ্যায় নমঃ ॥ বসুদেবঃ সমারাতং নারদং যুনি-  
পুত্রবন্ম। সংপূজ্য বিধিবস্তজ্যু পপ্রচ্ছ বিনয়াধিতঃ ॥ বসুদেব উবাচ।  
দেবক্যাশ্চ স্মৃতা জাতা যেযে কংসেন তে হতাঃ। অধুনাস্তাঃ কুমারশ্চ  
কেনোপায়েন রক্ষ্যতে ॥ চিরজীবি ভবেৎ সাধো ক্লিহি মে যদি রোচতে ॥  
নারদ উবাচ। পুংসীং স্মৃতগো বিপ্রো ধার্মিকশ্চ দৃঢ়ব্রতঃ। তস্তাসীদক্ষিণা  
পত্নী ধর্মজা প্রিয়বাদিনী। দম্পতী পুত্রহঃখেন দুঃখিতৌ তৌ বভূবুতুঃ। ততশ্চ  
স্মৃতগো বিপ্রোঃ দুঃখিতঃ প্রায়সৌ বনম্ ॥ পত্যা সহাগমৎ সাপি দক্ষিণা সাক্ষ-  
লোচনা। ফলযুগ্মানি ভুক্ত্বা তৌ ক্রমেণ দিবসত্রয়ম্ ॥ ততো বিপ্রোঃ সভাধ্যাক্ষ  
স দদর্শ সরোবরম্। তন্তীরেহষ্টদলং পদ্মং নিশ্চায় প্রতিমাং শুভাম্ ॥ বাত্মাহুরা-  
ধিতে দেশে প্রকূর্কস্তি স্ত্রিয়ো ব্রতম্। তদ্দৃষ্ট্বা দক্ষিণা দেবী পপ্রচ্ছ বিনয়া-  
ধিতা ॥ মাতরঃ কিং প্রকূর্কস্তি তৎ সর্বং কথ্যতাং ময়ি ॥ কার্ত্তিকেশ্যত্রতমিতি  
প্রোচুস্তা জষ্টমানসাঃ। দক্ষিণা তদ্বচঃ শ্রুত্বা পুনঃ পপ্রচ্ছ সাদরম্ ॥ কিং ফলং  
কিং বিধানকঞ্চ সশ্চ বা পূজনং ততঃ। মাতরঃ কথ্যতাং সর্বং ব্রতস্তাস্ত্র বরস্ত্রিয়ঃ ॥  
স্ত্রিয় উচুঃ। বশ্চিকশ্চ তু সংক্রান্ত্যাং পুত্রকামা ব্রতধরেৎ। বাত্মাহুরাধিতে  
দেশে শুশুকিভিক্চিচ্চিত্রিতে ॥ তন্নিরুষ্টদলে পদ্মে সৌবর্ণপ্রতিমাং তথা।  
রৌপ্যাং তাম্রময়ীং বাপি মৃগ্ময়ীং বা প্রেব্রতঃ ॥ কার্ত্তিকেশ্যাকৃতিং সাক্ষি সমা-  
রোপ্য ঘটং তথা। গণেশং বাসুদেবঞ্চ মহেশ্বরমতঃপরম্ ॥ গৌরীং লক্ষ্মীঞ্চ  
বানীঞ্চ লোকপালানবপ্রহান্। যযুবঞ্চ সমভ্যর্জ ধ্যায়েৎ স্কন্দং যথাবিধি ॥  
কার্ত্তিকেশ্যং মহাভাগং মহুরোপরিপংস্থিতম্। তপ্তকাক্ষনবর্ণাভং শক্তিহস্তং  
বরপ্রদম্ ॥ দ্বিভুজং শক্রহস্তারং নানালঙ্কারভূষিতম্। প্রসন্নবদনং দেবং  
কুমারং পুস্ত্রদায়কম্ ॥ ধ্যাইত্বৎ পূজয়েদেবং নৈবেদ্যং স্ত্রসমাধিতঃ। ধূপং  
দীপঞ্চ যত্নেন দগ্ধাচ্চৈব শুভাননে ॥ লৌহখড়্গাঞ্চ যত্নেন মোর্কটীকৈব শুণা-  
ধিতাম্। প্রহরে প্রহরে স্ত্রানং কথাশ্রবণপূর্ককম্ ॥ সাংকালে সমারোপ্য  
প্রাতঃকালে বিশর্জ্বয়েৎ। বাত্মঞ্চ বিবিধং কৃৎস্বা কার্ত্তিকেশ্যং প্রপূজয়েৎ ॥  
গীতনৃত্যোদ্দিনে তন্নির কিঞ্চিদপি ভক্ষয়েৎ ॥ বর্ষচতুষ্টয়ং কৃৎস্বা প্রতিষ্ঠা তদন-  
স্তরম্ ॥ সৌবর্ণাং রাজতীং চৈব তাম্রীকপি বিশেষতঃ। লৌহশক্তিঞ্চ  
তোষ্ঠ্যানি রবিসংখ্যাশ্রমাণতঃ ॥ দগ্ধাশ্বেবার্গ যত্নেন উন্নকানাং চতুষ্টয়ম্ ॥

এতদ্ব্যতীত যা নারী করোতি ভক্তিতৎপর। পুত্রপৌত্রাদিহিতা কুর্বা পরত্রেহ চ  
মোদতে । পুত্রঃ কার্তিকৈয়ো বৈ নাশো দেবঃ কদাচনঃ ॥ কৈবল্যদো যথা  
বিকৃত্ত্বাননুশচ যথা শিবঃ । আরোগ্যদো যথা সূর্যাস্তথা কনকচ পুত্রদঃ । তাসান্ত  
বচনং শ্রদ্ধা পত্যা সহ গৃহং যথো । চকার বিধিনা তেন বন্ধিণা ব্রতযুক্তম্ ॥  
এতদ্ব্যতীতপ্রভাবেণ পুত্রপৌত্রাদিহিতাভবৎ । সৰ্বদাতিথিসংযুক্তা রূপসৌভাগ্য-  
শালিনী । এতদ্ব্যতীত পরমং দুল্লভং ভুবনত্রেয়ে ॥ এবমুক্তা যুনীশচ জগাম  
শ্রাদ্ধমং শ্রীতি । কুর্বা ব্রতং দেবকী চ শ্রীকৃষ্ণমলভৎ সূতম্ ॥

ইতি শ্রীস্কন্দপুরাণে কার্তিকৈয়ব্রতকথা সমাপ্তা ।

### বাস্তু-পূজা ।

উত্তরায়ণ সংক্রান্তিতে বাস্তু-পূজার ব্যবহার আছে । যে কোন সময়েই  
হউক, নিম্নপ্রকার পদ্ধতিক্রমে বাস্তুপূজা করিতে হয় ।

আচমনান্তর স্থিত্বাচনপূর্বক সঙ্কল্প করিবে, যথা—

অন্তেষ্ট্যাদি অমুকপোত্রঃ শ্রীঅমুকদেবশর্মা সর্ষাপছাস্তিপূর্বক-বিপুলধন-  
ধাত্তাদি-রাজসম্মান-সকল-সুখ-সৌভাগ্য-সংবর্ধন--চোরব্যাত্ত্রোপক্রবসর্ষাস্তভ-নাশ-  
নিমিস্তক-গণপত্যাদি-নানাদেবতাপূজাপূর্বক--শঙ্খপাল-বঙ্কপাল-ক্লেত্রপাল--নাগ-  
পাল-বাহুপাল-পূজামহং করিস্তে ।

সঙ্কল্প-সূক্তাদি পাঠানন্তর ঘটস্থাপন, অর্ঘ্যস্থাপন, অকম্বাস, করম্বাসাদি  
যথাক্রমে করিয়া গণেশ, শিবাদিপঞ্চদেবতা, আদিত্যাদিনবগ্রহ, ইন্দ্রাদিদশ-  
দিকৃপাল, মংস্ত্রাদিদশাবতারের পূজা করিয়া, শঙ্খপালের ধ্যান করিয়া  
পাণ্ডাদি দ্বারা পূজা করিবে ।

শঙ্খপালের ধ্যান,—ওঁ শঙ্খপালং মহাদেবং বিভূজং ব্যাস্ত্রবাহনম্ । শূল-  
হস্তং পিঙ্গলাক্ষং পরমং পুরুষং ভজে ॥

তৎপরে বঙ্কপালের ধ্যান করিয়া পাণ্ডাদিদ্বারা পূজা করিবে ।

বঙ্কপালের ধ্যান,—ওঁ বঙ্কপালং মহাতাপং ভীষণাকং মহাতৃষ্ণম্ । লোক-  
বিয়হরং দেবং তং বন্দে বঙ্কপালকম্ ।

ক্লেত্রপালের ধ্যান করিয়া পাণ্ডাদিদ্বারা পূজা করিবে ।

ক্লেত্রপালের ধ্যান,—ওঁ মুক্তি, পিঙ্গলকেশং উর্দ্ধত্রিলোচনং সম্পাভ জটা-  
কলাপম্ । দিঘাসং তুলস্ববর্ণমুদগ্রবংষ্ট্রকং ক্লেত্রেশং শঙ্কুতনয়ং ভজে ॥

অতঃপর নাগপালের ধ্যান করিয়া পাণ্ডাদিদ্বারা পূজা করিবে ।

নাগপালের ধ্যান—ওঁ নাগপালং নাগরাজং বিশ্ববীৰ্য্যমদাষিতম্ । বিবোপ-  
দ্রবনাশার নাগপালং সৃদা ভজে ॥

অতঃপর বাস্তবদেবের ধ্যান করিয়া বিশেষরূপে পূজা করিবে ।

বাস্তব ধ্যান,—ওঁ শবধরসমবর্ণং রত্নহারোজ্জ্বলাকং কনকমুকুটচূড়ং স্বর্ণ-  
যজ্ঞোপবীতম্ । অভয়বরদহস্তং সৰ্বলৌকিকনাথং তমিহ ভুবনরূপং বাস্ত-  
রাজং ভজামি ॥

ধ্যানান্তর নিজ মস্তকে ধ্যানের পুষ্প দিয়া মানসোপচারে পূজা করিয়া  
বিশেষার্থ্য হ্রাণনানস্তর পুনর্ধ্যান করিয়া আবাহন করিবে ; যথা—

ওঁ দেবেশ ভক্তিমূলভ পরিবারসমম্বিত । বাবস্থ্যং পূজয়িত্বামি তাবস্থ্যং  
সুস্থিরো ভব ॥ ওঁ বাস্তরাজ ইহাগচ্ছ ইহাগচ্ছ ইহ তিষ্ঠ ইহ তিষ্ঠ অত্রাবিষ্ঠানং  
কুরু মম পূজাং গৃহাণ । “ওঁ বাস্তরাজার নমঃ” এই ক্রমে বিশেষরূপে বাস্ত-  
রাজের পূজা করিবে । তদনস্তর নিম্নলিখিত মন্ত্র পাঠপূর্ব্বক প্রার্থনা করিবে,—

ওঁ বাস্তরাজ মহাভাগ লোকান্তরগ্রহকারক । পূজাং গৃহাণ দেবেশ আচন্দ্রার্কং  
স্বধী ভব ।

অতঃপর উপায়ন পায়সাদি নিবেদন করিয়া যথাসক্তি জপ করিয়া জপ  
সমর্পণপূর্ব্বক প্রণাম করিবে ।

প্রণাম,—ওঁ বাস্তরাজ নমস্তভ্যং পরমস্থানদায়ক । সৰ্ব্বভূতজিত স্বক বাস্ত  
রাজ নমোহস্ততে ॥

“ওঁ বাস্তরাজস্বাবরণদেবেভ্যো নমঃ”—এই মন্ত্রে আবরণদেবতাগণের এবং  
“গ্রাম্যদেবতায়ৈ নমঃ” এই মন্ত্রে পাড়াদি দ্বারা গ্রাম্যদেবতার পূজা করিবে ।

প্রণাম,—গ্রাম্যদেবং, গ্রাম্যপাসং গ্রামোপদ্রবনাশকম্ । গ্রামরক্ষাকরং  
দেবং গ্রাম্যদেবং নমাম্যহম্ ॥

অনস্তর পায়স-বলি দান করিয়া এই মন্ত্র পাঠ করিবে,—

ওঁ এহেহি ভগবন্ বাস্তো এষ যজ্ঞঃ প্রবর্ত্ততে । ইমং ভোগবলিং দত্ত্বাং  
বৃক্‌তিষ্ঠ নমোহস্ত তে ॥ পরে স্তুতি পাঠ করিবে । যথা—

ওঁ কেদ্রে অধস্তিতে ধাত্তে পূর্ব্বযাত্রা পুরা তব । রাজ্যবৃদ্ধির্বিশৌভুজিঃ  
প্রয়ত্বি পুত্রধারয়োঃ ॥ রাজসম্মানবৃদ্ধিঞ্চ পবাং বৃদ্ধিস্তথৈব চ । মন্ত্রসাধন-  
বৃদ্ধিঞ্চ ধনবৃদ্ধিরহর্নিশম্ । অশ্বাকমস্ত সততং বাবৎ পূর্ব্বং ন বৎসরম্ ॥

অনস্তর দক্ষিণাধান অচ্ছিত্রাবধারণাদি করিবে ।

# পুস্তোহিত-দর্শন ।

## তৃতীয় খণ্ড ।

### সামবেদীয়-দশ-সংস্কার ।

### বিবাহ-বিধি ।

বিবাহের সম্প্রদান কার্যের পূর্বে বৃদ্ধিশ্রাদ্ধ করিতে হয়। বৃদ্ধিশ্রাদ্ধ দিব-  
সের পূর্বাহ্নেই সম্প্রদান করা কর্তব্য ।

পূর্বাহ্নে মাতৃকং শ্রাদ্ধমপরাহ্নে তু পৈতৃকম্ ।

একোদ্দিশ্চ মধ্যাহ্নে প্রাতঃ দ্বিনিমিত্তকম্ ॥

ইতি ব্রহ্মপুরাণম্ ।

মাতৃক শ্রাদ্ধ (অষ্টকা ইত্যাদি) পূর্বাহ্নে, পৈতৃকশ্রাদ্ধ (পার্বণ)  
অপরাহ্নে, একোদ্দিশ্চ শ্রাদ্ধ মধ্যাহ্নে ও বৃদ্ধিশ্রাদ্ধ প্রাতঃকালে করিবে ।

যদি বিশেষ কারণে বিবাহ দিবসের প্রাতঃকালে বৃদ্ধিশ্রাদ্ধ সম্পন্ন না হয়,  
তবে রাক্ষসীবেলা বাদ দিয়া যে কোন সময়েও বৃদ্ধিশ্রাদ্ধ করিতে পারা যায় ।

সায়াক্ৰিম্মুহূৰ্ত্তঃ স্থাৎ শ্রাদ্ধং তত্র ন কারজ্যৎ ।

রাক্ষসী নাম সা বেলা গর্হিতা সৰ্ব্বকৰ্ম্মশু ॥

ইতি মৎস্রপুরাণম্ ।

সায়াক্ৰে তিন মুহূৰ্ত্তে শ্রাদ্ধ করিবে না ; কারণ তখন রাক্ষসী বেলা ;  
রাক্ষসী বেলায় সৰ্ব্বকৰ্ম্ম গর্হিত ।

ব্রতযজ্ঞবিবাহেষু শ্রাদ্ধে হোমার্চনে তথা ।

আরক্কে স্মৃতকং ন স্তাদনারক্কে তু স্মৃতকম্ ॥

ইতি বিষ্ণুস্মৃত্যম্ ।

ব্রত, যজ্ঞ, বিবাহ এবং শ্রাদ্ধ ও দেবার্চনায় বৃদ্ধিশ্রাদ্ধ সমাপ্ত হইয়া প্রকৃত  
কার্য্যারম্ভ হইলে যদি অশৌচপাত হয়, তাহা হইলে ঐ অশৌচজন্ম ঐ সকল  
কার্য্যের প্রতিবন্ধক হইবে না, কিন্তু বৃদ্ধিশ্রাদ্ধ আরম্ভের পূর্বে অশৌচ পতিত  
হইলে কার্য্য বন্ধ হইবে ।

স্বপিতৃত্যঃ পিতা দত্তাৎ সূতসংস্কারকর্ষ্মসু ।

পিণ্ডানোদ্ধহনান্তেষাং তস্মাভাবেহপি তৎক্রমাৎ ॥

ইতি ছন্দোগপরিশিষ্টম্ ।

সূত-সংস্কার কর্ষে—অর্থাৎ পুত্র-কন্যার বিবাহাদি সংস্কার কার্যে পিতাই  
উঁহার পিতা, পিতামহ ও প্রপিতামহ, এবং মাতামহ, প্রমাতামহ ও  
স্বক্ৰপ্রমাতামহকে পিণ্ডদান করিবে ।

মাতুঃ কন্যাদাতৃত্বে বুদ্ধিশ্রাদ্ধাতাবো বোধ্যঃ ।

ইতি মাধবীয়ভাষ্যম্ ।

মাতা যদি কন্যা দান করেন, তবে তাহাতে বুদ্ধিশ্রাদ্ধ করিতে হয় না ।

গ্রহণে চৈব সংক্রান্ত্যাং বিবাহাত্যয়বুদ্ধিসু ।

রাত্রৌ দানং প্রকূর্ষীত নিশিকার্ষাত্রাদিসু ॥

ইতি উদ্বাহতত্বম্ ।

গ্রহণ, সংক্রান্তি, বিবাহ ও ব্রত—এই সকল কার্যে রাত্রেরেও দান  
করা যায় ।

সর্কত্রৈ প্রাঙ্ঘুথো দাতা গ্রহীতা চ উদঘ্ৰুগঃ ।

এষ এব নিধির্দানে বিবাহে চ ব্যতিক্রমঃ ॥

ইতি স্মৃতিঃ ।

সর্কত্রই দানকার্যে দাতা পূর্বমুখে হইয়া দান করিবেন, এবং গ্রহীতা উত্তর  
মুখে বসিয়া গ্রহণ করিবেন, কিন্তু বিবাহ কার্যে তাহার ব্যতিক্রম হইবে—  
অর্থাৎ দাতার স্থলে গ্রহীতা পূর্বমুখে হইয়া বসিবেন, দাতা গ্রহীতার স্থলে  
উত্তরমুখে হইয়া বসিবেন ।

প্রাঙ্ঘুথায়ান্তিরূপায় বরায় শুচিসন্নিধৌ ।

দত্তাৎ প্রৈত্যঙ্ঘুথঃ কন্যাং ক্ষণে লক্ষণসংযুতাম্ ॥

ইতি ভবদেবভট্টীয়-সম্বন্ধবিবেকে ।

প্রাণ্ডুক্ত স্মার্ত বচনানুসারেও বুঝা যাইতেছে যে, গ্রহীতা পূর্বমুখে বসিবেন  
এবং এই বচনানুসারে দাতা পশ্চিমমুখে বসিয়া দান করিবেন, এমন বুঝা  
যায়, বর্তমানে অনেক স্থলে কন্যাদাতা—পশ্চিমমুখে বসিয়াই দান করিয়া  
থাকেন ।

পিতা দত্তাৎ স্বয়ং কন্যাং ভ্রাতা বাসুমতঃ পিতুঃ ।

মাতামহো মাতুলশ্চ সকুলো ব্যাক্ৰবস্তথা ॥

মাতা অভাবে সর্বেষাং প্রকৃতৌ যদি বর্ততে ।

তন্ত্ৰামপ্রকৃতিস্থায়ং কন্যাং দহ্যাঃ স্বজাতয়ঃ ॥

পিতা স্বয়ং কন্যাদান করিবেন বা তাঁহার অনুমতিক্রমে ভ্রাতাদিও দান করিবেন । পিতার অভাবে পিতামহ, তদভাবে কন্যার ভ্রাতা দান করিবেন । তদভাবে মাতুল, তদভাবে কন্যার মাতা এবং তাঁহার অভাব হইলে সকল্য বা স্বজাতীয় কেহ দান করিবেন ।

সন্ধ্যায়াঞ্চ তথা গোমে দেবানামর্চনে সুরীঃ ।

বিবাহাদৌ তু মাপ্ল্যো কুরুক্ষেত্রং ন পাঠয়েৎ ।

সন্ধ্যোপাসনায়, হোমকার্যো, দেবার্চনায় এবং বিবাহাদি মঙ্গলকার্যো “কুরুক্ষেত্রং গয়া গঙ্গা”—ইত্যাদি মন্ত্র পাঠ করিতে নাই ।

## বিবাহ ।

বিবাহদিবসে কর্তা নিত্যক্রিয়া সমাপনান্তর নান্দীমুখশ্রদ্ধ করিয়া যথাকালে কন্যা সম্প্রদান করিবে ।

বিবাহলগ্নে পূর্বেই সম্প্রদানস্থানের পশ্চিমাংশে পূর্বদিকে মুখ করিয়া বরের আসন এবং উত্তরদিকে মুখ করিয়া সম্প্রদাতার আসন রাখিবে । \* নিকটে বরসজ্জা ও নারায়ণ শিলা স্থাপন করিবে । মধ্যস্থলে অধিবাসের ঘট রাখিয়া কুশাঙ্গুরীয়ক, একটা ত্রিপত্র, দুইটা বিষ্টর ও মধুপর্ক সাজাইয়া রাখিবে, এবং একখানি গামছায় পাঁচফল ( আমলকী, হরীতকী, বহেড়া, শুবাক ও জাতিফল ) ও আলতা বাধিয়া রাখিবে ।

পূর্বোক্তরূপে আসনাদি রাখা হইলে গিনি সম্প্রদান করিবেন, তিনি ও জামাতা স্ব স্ব আসনে উপবেশন করিয়া উভয়ে আচমনাদি করিবে । যথা,—  
ওঁ বিষ্ণুঃ ওঁ বিষ্ণুঃ ওঁ বিষ্ণুঃ ; ওঁ তদ্বিষ্ণোঃ পরমং পদং সদা পশুন্তি স্বরয়ঃ ।  
দিবীং চক্ষুরাততম্ ॥

দুইহস্ত চিতভাবে সংলগ্ন করিয়া কৃতাজ্জলিপূর্বক পাঠ করিবেন ;—ওঁ অপবিত্রঃ পবিত্রো বা সর্কীবস্থং গতৌহপি বা । যঃ স্মরেৎপুণ্ডরীকাজ্জং সবাছাত্যস্তরঃ শুচিঃ ।

অনন্তর গণেশাদি দেবতাগণকে গন্ধপুষ্প প্রদান করিবেন, এতে গন্ধপুষ্পে ওঁ গণপতয়ে নমঃ, এতে গন্ধপুষ্পে ওঁ আদিত্যাদিনবগ্রহেভ্যো নমঃ, এতে গন্ধপুষ্পে ওঁ শিবাদি পঞ্চদেবতাভ্যো নমঃ, এতে গন্ধপুষ্পে ওঁ ইন্দ্রাদি-দশদিক্-

\* অনেক স্থলে দাতা পশ্চিমমুখে ও গ্রহীতা পূর্বমুখে বসিয়া থাকেন ।

পালেভো নমঃ, এতে গন্ধপুষ্পে ও প্রজ্ঞাপতয়ে নমঃ, এতে গন্ধপুষ্পে ও নারায়ণায় নমঃ।—তৎপরে কুতাঞ্জলি হইয়া পাঠ করিবেন,—ওঁ সৰ্ব্বমঙ্গমঙ্গলাং বরেণ্যং বরদং-শুভম্ । নারায়ণং নমস্কৃত্য সৰ্ব্বকৰ্ম্মাণি কারয়েৎ ।

অতঃপর সম্প্রদাতা আতপ চাউল হস্তে লইয়া স্বস্তিবাচন করিবেন, যথা—  
ওঁ কর্তব্যোহস্মিন্ শুভবিবাহকৰ্ম্মণি ওঁ পুণ্যাহং ভবন্তোহধিক্রবন্ত । ওঁ পুণ্যাহং,  
ওঁ পুণ্যাহং, ওঁ পুণ্যাহম্ ।—ব্রাহ্মণেরাও বলিবেন । আতপ চাউলগুলি ঘটসন্নি-  
কটে ছিটাইয়া দিয়া পুনরায় লইয়া পাঠ করিবেন,—ওঁ কর্তব্যোহস্মিন্ শুভবিবাহ-  
কৰ্ম্মণি ওঁ স্বস্তিভবন্তোহধিক্রবন্ত । ওঁ স্বস্তি, ওঁ স্বস্তি, ওঁ স্বস্তি !—ব্রাহ্মণেরাও  
বলিবেন । হস্তস্থিত আতপ চাউল ছিটাইয়া পুনরায় গ্রহণ করতঃ পাঠ  
করিবেন ;—ওঁ কর্তব্যোহস্মিন্ শুভবিবাহকৰ্ম্মণি ওঁ ঋদ্ধিং ভবন্তোহধিক্রবন্ত । ওঁ  
ঋদ্ধ্যতাং, ওঁ ঋদ্ধ্যতাং ওঁ ঋদ্ধ্যতাম্ ।—ব্রাহ্মণেরাও বলিবেন ।

অনন্তর সম্প্রদানকারী বরের দিকে দৃষ্টিপাত করিয়া “ওঁ সাধু ভবামাস্তাম্”  
বলিবেন । বর—“ওঁ সাধবহমাসে” বলিবেন । সম্প্রদাতা—“ওঁ অর্চয়িষ্ঠ্যামো  
ভবন্তুম্ ।” বর—“ওঁ অর্চয়” বলিবেন । পরে সম্প্রদাতা—জামাতার হস্তে গন্ধপুষ্প  
ও বস্ত্র “এতানি গন্ধপুষ্পবাসাংসি ওঁ বরায় নমঃ” বলিয়া দিবেন । জামাতা ‘ওঁ  
স্বস্তি’ বলিয়া গ্রহণ করিবেন । এই সময়ে পাত্রকে অলঙ্কার, মালা এবং নববস্ত্র  
পরাইয়া আবার উপবেশন করাইবে ।

অনন্তর যিনি সম্প্রদান করিতেছেন, তিনি কিঞ্চিৎ আতপ চাউল লইয়া  
দক্ষিণহস্তদ্বারা বরের দক্ষিণজানু স্পর্শ করিয়া “বিষ্ণুরোম্ তৎসদগ্ধ অমুকে  
মাসি অমুকরাশিহে ভাস্করে অমুকে পক্ষে অমুকতিথৌ অমুকগোত্রঃ শ্রীঅমুক-  
দেবশৰ্ম্মা \* অমুকগোত্রস্ত অমুকপ্রবরস্ত অমুকদেবশৰ্ম্মণঃ প্রপৌত্রং, অমুক-  
গোত্রস্ত অমুকপ্রবরস্ত অমুকদেবশৰ্ম্মণঃ পৌত্রং, অমুকগোত্রস্ত অমুকপ্রবরস্ত  
অমুকদেবশৰ্ম্মণঃ পুত্রং, অমুকগোত্রং অমুকপ্রবরং শ্রীঅমুকদেবশৰ্ম্মাণং বরং” †  
অমুকগোত্রস্ত অমুকপ্রবরস্ত অমুকদেবশৰ্ম্মণঃ প্রপৌত্রীং, অমুকগোত্রস্ত  
অমুকপ্রবরস্ত অমুকদেবশৰ্ম্মণঃ পৌত্রীং, অমুকগোত্রস্ত অমুকপ্রবরস্ত অমুক-  
দেবশৰ্ম্মণঃ পুত্রীং, অমুকগোত্রং অমুকপ্রবরং শ্রীমদমুকীদেবীং ‡

\* সম্প্রদাতার নাম । † বরের প্রপিতামহ, পিতামহ, পিতা ও পৌত্র, প্রবর ও  
নাম উল্লেখ করিবে । ‡ কন্ডার প্রপিতামহ, পিতামহ, পিতা ও কন্ডার গোত্র, প্রবর ও নাম  
উল্লেখ করিবে । রাশি-নাম উল্লেখ করাই ব্যবহা । যে স্থলে রাশি-নাম জানিবার উপায়  
নাই, সে স্থানে ডাক নাম ধরিয়াই কার্য্য করিবে ।

শুভবিবাহায় দাতুমৈভির্গন্ধাদিভিরভ্যর্চ্য বরদেহেন ভবস্তমহং যুগে” এই মন্ত্র উচ্চারণ করিবেন ।

পাত্র—“ওঁ বৃতোহস্মি” বলিবেন । সম্প্রদাতা—“ওঁ যথাবিহিতং বরকর্মকুরু” ।

জামাতা—“ওঁ যথাজ্ঞানং করবাণি” এই মন্ত্র পাঠ করিবেন ।

বরণান্তে বরকে অস্তঃপুরে লইয়া গিয়া স্ত্রী-আচার করিবে । পরে সেই স্থানে অথবা সম্প্রদান-স্থানে সুন্দর পিড়িতে কণ্ঠাকে রাখিয়া, আসনে দণ্ডায়মান বরকে সাতবার প্রদক্ষিণ করাইয়া কাপড় ঢাকা দিয়া বরকণ্ঠার পরস্পর মুখ দর্শন ও মালাবদল করাইয়া আবার সম্প্রদানস্থানে আনিয়া বরের সম্মুখে পশ্চিমাঙ্গ করিয়া কণ্ঠাকে বসাইবে ।

পরে সম্প্রদাতা এই মন্ত্র পড়িবেন ।—

প্রজাপতিঋষিরনুত্বুপ্ছন্দোহর্হণীয়া গৌর্দেবতা গবোপস্থানে বিনিয়োগঃ ।

ওঁ অর্হণা পুত্রবাসসা ধেনুরভবদ্য মে । সা নঃ পয়স্বতী ছ্বা উত্তরামুত্তরাং সমাম্ ।

জামাতা আপন আসনে পাদদ্বয় ভূমিসংলগ্ন করিয়া বসিবার জন্ত নিম্ন-লিখিত মন্ত্র পাঠপূর্বক উপবেশন করিবে,—“প্রজাপতিঋষির্গায়ত্রীচ্ছন্দো বিরাড়্ দেবতা উপবিশদর্হণীয়জপে বিনিয়োগঃ । ওঁ ইদমহমিমাং পত্নাং বিরাজমন্ত্রাণ্যায়ান্তিষ্ঠামি ।

পরে সম্প্রদানকারী একটি বিষ্টর হস্তে লইয়া বলিবেন,—“ওঁ বিষ্টরো বিষ্টরো বিষ্টরঃ প্রতিগৃহ্তাম্” ।—উপবিষ্ট জামাতা দক্ষিণহস্তে বিষ্টর লইয়া বলিবেন,—“ওঁ বিষ্টরং প্রতিগৃহ্বামি” ।

“প্রজাপতিঋষিরনুত্বুপ্ছন্দ ওষধ্যো দেবতা বিষ্টরস্যাসনদানে বিনিয়োগঃ । ওঁ যা ওষধীঃ সোমরাজীর্ক্বহ্নীঃ শতবিচক্ষণাঃ । তা মহমস্মিনাসনেহচ্ছিত্রাঃ শর্ম্ম যচ্ছত” । এই মন্ত্র পাঠ করা হইলে জামাতা আপনার বামপাদতলে উত্তরাগ্র করিয়া বিষ্টর দিবেন ।

সম্প্রদাতা আর একটি বিষ্টর লইয়া আবার বলিবেন—“ওঁ বিষ্টরো বিষ্টরো বিষ্টরঃ প্রতিগৃহ্তাম্” জামাতা বিষ্টর গ্রহণ করিয়া বলিবেন,—

“ওঁ বিষ্টরং প্রতিগৃহ্বামি । প্রজাপতিঋষিরনুত্বুপ্ছন্দ ওষধ্যো দেবতা বিষ্টরস্ত পাদয়োঃশত্কাঙ্কানে বিনিয়োগঃ । ওঁ যা ওষধীঃ সোমরাজীর্ক্বিতাঃ পৃথিবীমতু । তা মহমস্মিনু পাদয়োঃচ্ছিত্রাঃ শর্ম্ম যচ্ছত” । এই মন্ত্র পাঠ করিয়া জামাতা উভয় পাদতলে উত্তরাগ্র বিষ্টর অর্পণ করিবেন ।

সম্প্রদাতা কুশীতে জল লইয়া বলিবেন,—ওঁ পাত্নাঃ পাত্নাঃ পাত্নাঃ



প্রতিগৃহস্থাম্” । জামাতা সেই কুশী দক্ষিণহস্তে গ্রহণ করিয়া বলিবেন—“ওঁ পাত্মং প্রতিগৃহামি” । এবং কুশী ভূমিতে রাখিয়া দর্শনপূর্বক নিম্নলিখিত মন্ত্র পড়িবেন ।

“প্রজাপতিঋষির্বিরাড়্‌গায়ত্রীচ্ছন্দ আপো দেবতাঃ পাদপ্রকালনার্ধোদক-  
বীক্ণে বিনিয়োগঃ । ওঁ যতো দেবীঃ প্রতিপশ্চাম্যাপস্ততো মা ঋদ্ধিরাগচ্ছতু ॥”  
পরে জামাতা ঐ জল হইতে অঞ্জলি করিয়া জল লইয়া—

“প্রজাপতিঋষির্বিরাড়্‌গায়ত্রীচ্ছন্দঃ শ্রীর্দেবতা সব্যাপাদপ্রকালনে বিনি-  
য়োগঃ । ওঁ সব্যং পাদমবনেনিজেহস্মিন্দ্রাষ্ট্রে শ্রিয়ং দধে” এই মন্ত্র পাঠ  
করিবেন এবং পূর্বগৃহীত জলাঞ্জলি বামপাদে ফেলিবেন ।

পুনরায় সেই পাত্মার্থ জল হইতে এক অঞ্জলি জল লইয়া মন্ত্র পড়িয়া  
দক্ষিণপাদে নিক্ষেপ করিবেন, মন্ত্র যথা, .

“প্রজাপতিঋষির্বিরাড়্‌গায়ত্রীচ্ছন্দঃ শ্রীর্দেবতা দক্ষিণপাদপ্রকালনে বিনি-  
য়োগঃ । ওঁ দক্ষিণং পাদমবনেনিজে অস্মিন্দ্রাষ্ট্রে শ্রিয়মাবেশয়ামি” ॥

আবার এক অঞ্জলি জল লইয়া নিম্নলিখিত মন্ত্র পড়িয়া উভয়পাদে দিবে—  
“প্রজাপতিঋষির্বিরাড়্‌গায়ত্রীচ্ছন্দঃ শ্রীর্দেবতা উভয়পাদপ্রকালনে বিনিয়োগঃ ।  
ওঁ পূর্বমত্মমপরমত্মমুভৌ পাদাবনেনিজে । রাষ্ট্রশুদ্ধিা অভয়স্তাবরুকৌ” ॥

অনন্তর সম্প্রদাতা দুর্বা, আতপ তণ্ডুল ও গন্ধপুষ্পযুক্ত অর্ঘ্য তাম্রপাত্রে বা  
শখে লইয়া—“ওঁ অর্ধ্যমর্ধ্যমর্ধ্যং প্রতিগৃহস্থাম্” ॥ এই মন্ত্র পাঠ করিয়া  
জামাতাকে দিবেন এবং জামাতা অর্ঘ্য গ্রহণ করিয়া “ওঁ অর্ধ্যং প্রতিগৃহামি ।  
প্রজাপতিঋষির্বির্ধ্যং দেবতা অর্ধ্যপ্রতিগ্রহণে বিনিয়োগঃ । ওঁ অনন্ত রাষ্ট্রিসি  
রাষ্ট্রিস্তে ভূয়াসম্” মন্ত্রে জামাতা গৃহীত অর্ঘ্য আপনার মন্তকে দিবেন ।

পরে সম্প্রদানকারী আচমনীয় জলপাত্র লইয়া—“ওঁ আচমনীয়মাচমনীয়-  
মাচমনীয়ং প্রতিগৃহস্থাম্” এই মন্ত্র উচ্চারণ করিয়া জামাতার হস্তে দিবেন ।  
জামাতা, “ওঁ আচমনীয়ং প্রতিগৃহামি” বলিয়া উহা গ্রহণ করতঃ নিম্নলিখিত  
মন্ত্র পড়িবেন,—“প্রজাপতিঋষিরাচমনীয়ং দেবতা আচমনীয়চমনে বিনিয়োগঃ ।  
ওঁ যশোহসি যশো ময়ি য়েহি” ॥

এই মন্ত্র পাঠ করিয়া উত্তরমুখ হইয়া ঐ জলে আচমন করিবেন ।

পরে সম্প্রদাতা মধুপর্ক গ্রহণ করিয়া,—“ওঁ মধুপর্কো মধুপর্কো মধুপর্কঃ  
প্রতিগৃহস্থাম্” এই মন্ত্র পাঠ করিয়া জামাতাকে দিবেন । জামাতা মধুপর্ক  
গ্রহণ করিয়া বলিবেন, “ওঁ মধুপর্কং প্রতিগৃহামি” ।

“প্রজাপতিঋষির্মধুপর্কো দেবতা অর্হণীয়মধুপর্কগ্রহণে বিনিয়োগঃ। ওঁ যশসো যশোহসি” মন্ত্র পড়িয়া জামাতা গৃহীত মধুপর্কপাত্র ভূমিতে রাখিয়া—  
 “প্রজাপতিঋষির্মধুপর্কো দেবতা অর্হণীয়মধুপর্কপ্রাশনে বিনিয়োগঃ। ওঁ যশসো ভক্ষোহসি মহসো ভক্ষোহসি শ্রীর্ভক্ষোহসি শ্রিয়ং ময়ি ধেহি” মন্ত্রে তিনবার মধুপর্ক আশ্রাণ করিবেন।

অনন্তর জামাতা আচমম করিয়া, কণ্ঠার দক্ষিণকরতল আপন দক্ষিণ হস্তে চিত করিয়া ধরিবেন। কোন পতি-পুত্রবতী নারী কিম্বা পুরোহিত ঐ হাতের উপর পাঁচফলবাঁধা গামছা রাখিয়া, উভয় বরকণ্ঠার হাত কুশা ও পুষ্পমালা দ্বারা বাঁধিয়া ষটের উপর রাখিবেন।

গনি সম্প্রদান করিতেছেন, তিনি বামহস্ত দ্বারা কণ্ঠার উত্তরীয় বস্ত্র ধরিয়া ত্রিপত্র দ্বারা, “ওঁ এতশ্চে সর্বদ্বায়ৈ সালঙ্কারায়ৈ কণ্ঠায়ৈ নমঃ” এই মন্ত্র উচ্চারণ করিয়া তিনবার জলের ছিটা দিয়া “এতে গন্ধপুষ্পে এতদধিপত্যয়ে ওঁ প্রজাপত্যয়ে নমঃ, এতে গন্ধপুষ্পে এতৎসম্প্রদানায় বরায় ব্রাহ্মণায় নমঃ” এই মন্ত্র পাঠ করিবেন।

সম্প্রদাতা ত্রিপত্র, গন্ধপুষ্প, তিল, হরীতকী ও তুলসীযুক্ত কোশার জলে দক্ষিণ হস্ত রাখিয়া পাঠ করিবেন,—

“বিষ্ণুরোম্ তৎসদগ্ধ অমুকে মাসি অমুকরাশিষ্ঠে ভাস্করে অমুকে পক্ষে অমুকর্তথো অমুকগোত্রঃ শ্রীঅমুকদেবশর্মা (সম্প্রদাতা আপন নাম করিয়া) শ্রীবিষ্ণুপ্রীতিকামঃ” এই পর্য্যন্ত একবার মাত্র বলিয়া বরপক্ষে নিয়মক্রমে তিনবার নামাদি উল্লেখ করিবেন,—অমুকগোত্রস্ত অমুকপ্রবরস্ত অমুকদেবশর্মাঃ প্রপৌত্রায়, অমুকগোত্রস্ত অমুকপ্রবরস্ত অমুকদেবশর্মাঃ পৌত্রায়, অমুকগোত্রস্ত অমুকপ্রবরস্ত অমুকদেবশর্মাঃ পুত্রায়, অমুকগোত্রায় অমুকপ্রবরায় শ্রীঅমুকদেবশর্মাণে বরায়। অর্চিতায় (শেষবারে বলিতে হয়)।

অতঃপর কণ্ঠাপক্ষের নাম বলিবেন ;—অমুকগোত্রস্ত অমুকপ্রবরস্ত অমুকদেবশর্মাঃ প্রপৌত্রীং, অমুকগোত্রস্ত অমুকপ্রবরস্ত অমুকদেবশর্মাঃ পৌত্রীং, অমুকগোত্রস্ত অমুকপ্রবরস্ত অমুকদেবশর্মাঃ পুত্রীং, অমুকগোত্রায় অমুকপ্রবরায় শ্রীঅমুকদেবীং (এই ক্রমে তিনবার পাঠ করিবেন)।

এইরূপে উভয় পক্ষের নাম তিনবার পড়া হইলে,—“সর্বদ্বায়ৈ সালঙ্কারায় প্রজাপতিদেবতাকামর্চিতামেনাং কণ্ঠায় তৃত্যমহং সম্প্রদদে”।

এই মন্ত্র পাঠ করিয়া সম্প্রদাতা বর-কন্ডার মিলিত হস্তদ্বয়ের উপর ত্রিপত্র ও তিলশংযুক্ত জল দিবেন ।

পরে বর—“ওঁ স্বস্তি কঙ্কয়েং প্রজাপতিদেবতাকা” বলিয়া একবার গায়ত্রী পাঠপূর্বক কৃতাজ্জলি হইয়া কামস্ততি পাঠ করিবেন, যথা—

“ওঁ ক ইদং কন্মা অদাং কামঃ কামায়াদাং কামো দাতা কামঃ প্রতি-  
গ্রহীতা কামঃ সমুদ্রমাবিশং কামেন দ্বা প্রতিগৃহামি কাঁমৈতন্তে” ॥

পবে সম্প্রদাতা এই মন্ত্র পাঠ করিয়া—“অগ্নেত্যাদি—অমুকগোত্রঃ  
শ্রীঅমুকদেবশর্মা ক্রুতৈতৎ সালঙ্কারকন্ডাসম্প্রদানকর্ষণঃ সাক্ততর্থেং দক্ষিণাং  
কাঞ্চনমূল্যং শ্রীবিষ্ণুদেবতং অমুকগোত্রায় অমুকপ্রবরায় শ্রীঅমুকদেবশর্মণে  
বরায় ব্রাহ্মণায় তুভ্যমহং সম্প্রদাদে” কন্ডাদানের এইরূপে দক্ষিণান্ত করিবেন ।

অনন্তর জামাতা—“ওঁ স্বস্তি” বলিবেন । এই সময় বরসজ্জা উৎসর্গ করিয়া  
দিবেন । পরে কোন পতিপুত্রবর্তী স্ত্রী বা পুরোহিত দম্পতীর হস্ত হইতে কুশাব  
বন্ধন খুলিয়া দিয়া এবং সেই পাঁচকল-সমবিত বস্ত্রপণ্ডের দুই প্রান্ত দিয়া বর ও  
কন্ডার উত্তরীয় বস্ত্র দুইখানির প্রান্তভাগে গাঁইটছড়া বাঁধিয়া দিবেন এবং  
এই সময় বরকন্ডাকে কাপড় দিয়া ঢাকিয়া পরস্পরের মুখদর্শন করাইবেন ।  
তৎপরে নাপিত “গৌগৌঃ” শব্দ উচ্চারণ করিলে, বর নিম্নলিখিত মন্ত্র পাঠ  
করিবেন,—

“প্রজাপতিঋষিবৃহতীছন্দো গোর্দেবতা পূর্ববহ্নগবীমোক্ষণে বিনিয়োগঃ ।  
ওঁ মুঞ্চ গাং বরুণপাশাদ্ দ্বিবস্তং মেহতিধেহি । তং জহ্মমুগ্ধ, চোভয়োকুৎসজ,  
গামতু ভৃগানি, পিবতুদকম্ ॥

প্রজাপতিঋষিষ্টিপ্ছন্দো গোর্দেবতা গবান্নমন্ত্রণে বিনিয়োগঃ । ওঁ মাতা  
কুদ্ভাগং হৃহিতা বসূনাং স্বসাদিত্যানামমৃতন্ত নাভিঃ । প্র হু বোচং চিকিভুষে  
জনায় মা গামনাগামদিতিং বধিষ্ট” ॥

অনন্তর অচ্ছিদ্রাবধারণ ও বৈগুণ্যসমাধান করিয়া সম্প্রদাতা, বর ও কন্ডা  
সকলেই নারায়ণকে প্রণাম করিবেন ।

অতঃপর বরকন্ডাকে বাসরঘরে লইয়া যাইবে ।

## বিবাহ-হোমাদি ।

সম্প্রদান সমাধা হইলে, বর বধু-সহিত গৃহ নিকটে আবৃতস্থানে আসিয়া  
কুশতিকোক্ত বিধিতে “কোজক” নামক অগ্নি স্থাপন করিয়া বিক্রপাক্জপান্ত  
কুশতিকা করিবেন ।

বিবাহের পর দিবস কুশণ্ডিকা বা উত্তরবিবাহ হইয়া থাকে । ইহা বর্তমান প্রথা ।

পরে পাত্রেব কোন বন্ধ শরীর বন্ধে ঢাকিয়া জলপূর্ণ জলাশয় হইতে একটা কুন্ত জলপূর্ণ করিয়া লইয়া, অগ্নির পূর্বদিক হইতে দক্ষিণদিকে আসিয়া উত্তরাভিমুখে নিস্তকভাবে দাঁড়াইয়া থাকিবে । অপর একটা বয়স্ক পাঁচুনি হাতে লইয়া পূর্বমত আসিয়া কুন্তধারীর পূর্বভাগে ঐ ভাবে দাঁড়াইয়া থাকিবে ।

পরে কেহ অগ্নির উত্তরভাগে সাঁইপাতায়ুক্ত চারি অঞ্জলি খৈ ফুলার উপরে রাখিবে এবং তৎপশ্চিমে লোড়া সহিত শিলা পূর্বাগ্র করিয়া রাখিবে । উহার পশ্চিমে বেণানির্শিত আসন বজ্রাচ্ছাদিত করিয়া রাখিবে ।

অতঃপর স্থণ্ডলের পশ্চিমদিকস্থ পূর্বমুখী পাত্র আপনার দক্ষিণে অগ্নির বিপরীত মুখে দণ্ডায়মানা স্নাতা কণ্ঠ্যাকে পরবর্তী মন্ত্রে নূতন কাপড় পরাইবেন (আধুনিক প্রথায় কেবল স্পর্শ করিয়া মন্ত্র পাঠ করিলেই হয়) । “প্রজাপতিঋষির্জগতীচ্ছন্দঃ পরিধাপয়িত্র্যো দেবতা অধোবস্ত্রপরিধাপনে বিনিয়োগঃ । ওঁ যা অকুস্তম্নবয়ন্ যা অতবত যাশ্চ দেব্যো অস্তানভিতো ততস্থ । তাস্মা দেব্যো জরসা সংযয়স্মান্নস্বতীদং পরিধৎস্ব বাসঃ ॥ ১ ॥ প্রজাপতিঋষির্জিহুপ্-চ্ছন্দঃ পরিধাপয়িত্র্যো দেবতা উত্তরীয়-বস্ত্র-পরিধাপনে বিনিয়োগঃ । ওঁ পরি ধত্ত ধত্ত বাসসৈনাং শতায়ুস্বীং কুণুত দীর্ঘমায়ুঃ । শতঞ্চ জীব শরদঃ স্তবর্চা বসুনি চর্যো বিভূজাসি জীবন্ ॥ ২ ॥ এই দ্বিতীয় মন্ত্রে যজ্ঞোপবীতের আকারে উত্তরীয় কাপড় পরিধাপন করাইবেন ।

পরে বধুকে অগ্নির দিকে মুখ করাইয়া জামতা নিম্নলিখিত মন্ত্র পড়িবেন যথা,—প্রজাপতিঋষিরহুত্পচ্ছন্দঃ সোমো দেবতা পত্ন্যঃ কণ্ঠ্যপরি-ণয়নজপে বিনিয়োগঃ । ওঁ সোমা দদদগন্ধর্কায় গন্ধর্কো দদদগ্নয়ে । রয়িক পুত্রাংশ্চাদাদগ্নির্গন্ধমথো ইমাম্ ॥ ৩ ॥ তৎপরে আপন দক্ষিণে অবস্থিত কটের শেষে বধুব দক্ষিণ পাদবিক্ষেপ করাইতে করাইতে, জামাতা বধুকে এই মন্ত্র পড়াইবেন,—প্রজাপতিঋষির্দ্বিপাজ্জগতীচ্ছন্দঃ পতির্দেবতা কটপাদ-প্রবর্তনে বিনিয়োগঃ । ওঁ প্র মে পতিযানঃ পশ্বাঃ কল্পতাং শিবা অরিষ্টা পতি-লোকং গমেয়ন্ । যদি বধু এই মন্ত্র পাঠ না করেন, তবে জামাতা স্বয়ং নিম্ন-লিখিত মন্ত্র পড়িবেন,—প্রজাপতিঋষির্দ্বিপাজ্জগতীচ্ছন্দঃ পতির্দেবতা কটপাদ-প্রবর্তনে বিনিয়োগঃ । ওঁ প্রোস্তাঃ পতিযানঃ পশ্বাঃ কল্পতাং শিবা অরিষ্টা পতি-লোকং গম্যাঃ ॥ ৪ ॥ পরে বধু স্বামীর দক্ষিণদিকে কটের পূর্বে বসিবেন,

বর বধুব বাম দিকেই থাকিবেন । পবে প্রকৃতকর্ষের হোমের আরম্ভ করিবার নিমিত্ত জামাতা একটি অমল্লক সমিধ্ অগ্নিতে নিক্ষেপ করিয়া মহাব্যাহতি হোম করিবেন । পরে বধু দক্ষিণহস্তদিয়া স্বামীর দক্ষিণস্কন্ধ স্পর্শ করিয়া ছুইজনেই ঐরূপ বসিয়া থাকিবেন । জামাতা ঘৃত দ্বারা অগ্নিতে পরবর্তী ছয়টি আহতি দিবেন । মন্ত্র যথা.—প্রজাপতিঋষিরতিজগতীচ্ছন্দোহগ্নির্দেবতা আজ্যহোমে বিনিয়োগঃ । ওঁ অগ্নিরেতু প্রথমো দেবতাভ্যঃ সোহস্টৌ প্রজাং মুঞ্চাতু মৃত্যুপাশাং তদয়ং রাজা বরুণোহনুমত্ততাং যথেষৎ স্ত্রী পৌত্রমবং ন রোদাৎ স্বাহা । ১ । প্রজাপতিঋষিরতিজগতীচ্ছন্দোহগ্নির্দেবতা আজ্যহোমে বিনিয়োগঃ । ওঁ ইমামাগ্নিহোমাতাং গার্হপতাঃ প্রজামস্টৌ জরদষ্টিং কৃণোতু । অশুতোপস্থা জীবতামস্ত মাতা পৌত্রমানন্দমভিববুধাতামিহং স্বাহা । ২ । প্রজাপতিঋষিঃ শর্করীচ্ছন্দে দিব্বদেবা দেবতা আজ্যহোমে বিনিয়োগঃ । ওঁ ত্বোস্তুে পৃষ্ঠং রক্ষতু বায়ুরক্ষ অশ্বিনো চ । শুনকয়ন্তে পুত্রান্ সবিতাভি-রক্ষত্বাবাসসঃ পরিধানাদ্রহস্পাত্ৰিষ্বেদেবাস্চাভিরক্ষন্ত পশ্চাৎ স্বাহা । ৩ । প্রজাপতিঋষিরতিজগতীচ্ছন্দোহগ্ন্যাদয়ো দেবতা আজ্যহোমে বিনিয়োগঃ । ওঁ মা তে গৃহেষু নিশি ঘোষ উখাদত্ত্ব হ্রজ্রততাঃ সংবিশন্ত । মা ত্বং রুদত্বার আ বধিষ্ঠা জীবপত্নী পাতিলোকে বিব্রাজ পশুন্তী প্রজাং স্মনস্মমানাং স্বাহা । ৪ । প্রজাপতিঋষিরুপরিষ্টাদ্রহতীচ্ছন্দোহগ্ন্যাদয়ো দেবতা আজ্যহোমে বিনিয়োগঃ । অপ্ৰজন্তং পৌত্রমর্হতাং পাপ্যানমৃতবা অধম্ । শীর্ষঃ স্রজমিবোমুচ্য দ্বিযন্ত্যঃ প্রতিমুঞ্চামি পাশং স্বাহা । ৫ । প্রজাপতিঋষিরুক্ষিক্ ছন্দে বৈব-স্বতো দেবতা আজ্যহোমে বিনিয়োগঃ । ওঁ পরেতু মৃত্যুরমৃতং ম আগাষ্বেব-স্বতো নো অভয়ং কৃণোতু । পরং মৃত্যো অমু পরেহি পছ্যং যত্র নো অন্ম ইতরো দেবযানাং । চক্ষুশ্চতে শৃগতে তে ব্রবীমি মা নঃ প্রজাং রীরিষো মোত বীরান্ স্বাহা । ৬ । এইরূপে ঘড়াজ্যাহতি হোম শেষ হইলে, বর বাস্তসমস্ত মহাব্যাহতি হোম করিবেন । তৎপরে স্রবের উপর বগেষ্ঠে ঘৃতবিন্দুচতুষ্টয় দিয়া,—“ওঁ অগ্নয়ে স্বাহা,” এই মন্ত্রে অগ্নির উপর উত্তরাংশে পূর্বাভিমুখী ঘৃতের ধারা দিবে । পুনরায় পূর্বক্রমে ঘৃতবিন্দু লইয়া,—“ওঁ সোমায় স্বাহা,” এই মন্ত্রে অগ্নির উপর দক্ষিণভাগে পূর্বের ত্রায় পূর্বাভিমুখী ঘৃতধারা দিবে ।

লাজহোম,—বর, বধু সহিত উষ্ণিয়া পত্নীর পৃষ্ঠদেশ দিয়া বধুর দক্ষিণে যাইয়া ( পত্নীকে বামে লইয়া ) উভয়ে অগ্নির উত্তরপশ্চিমভাগে স্থাপিত পেখনীযুক্ত শিলার নিকটে আগমন করিয়া জামাতা উত্তরদিকে মুখ করিয়া দণ্ডায়মান

হইয়া আপন দক্ষিণহস্তদ্বারা বধুর অঞ্জলিরূপে স্থিত হস্তদ্বয়ের নীচে রাখিবেন । তৎপরে মাতা, ভাই কিম্বা অন্ন ব্রাহ্মণ নামহাতে শমীপত্রযুক্ত ঠে কুলার উপর রাখিয়া ডান হাত দিয়া বধুর দক্ষিণপদের অগ্রভাগ শিলার উপর রাখিবেন । এই সময়ে জামাতা পরবর্তী মন্ত্র পড়িবেন । যথা,—প্রজাপতিঋষিরত্নুষ্টিপ্-  
ছন্দোহশ্মা দেবতা অশ্মাক্রামণে বিনিয়োগঃ । ঐ ইমশ্মানমারোহাশ্বেব স্বং  
স্থিরা ভব । দ্বিষস্তুমপ বাধস্ব মা চ ত্বং দ্বিষতামধঃ । ১ । পরে বধুর অঞ্জলির  
উপর জামাতা কর্তৃক একবার ঘৃতবিন্দু দেওয়া হইলে, পূর্বকথিত বধুর মা,  
ভাই বা অন্ন কোন ব্রাহ্মণ ঐ অঞ্জলির উপর চারিঘূর্ট ঠে দিবেন, এবং  
উহার উপর জামাতা দুইবার ঘৃতবিন্দু দিবেন । ( ভৃগুগোত্র হইলে প্রথমে  
দুইবার জামাতাপ্রদত্ত ঘৃতবিন্দুর উপর পাঁচবার ঠে দেওয়া হইলে জামাতা  
আবার দুইবার ঘৃতবিন্দু দিবে । ভৃগুগোত্র ভার্গব প্রবরদিগের এই বিশেষ ) ।  
অতঃপর জামাতা কর্তৃক মন্ত্র পাঠিত হইলে, বধু স্বামিস্পৃষ্ট অঞ্জলির অগ্র-  
ভাগ দ্বারা ঘৃতযুক্ত লাজহোম পরবর্তী মন্ত্রে করিবেন ।—প্রজাপতিঋষিরুপরিষ্টা-  
জ্যোতিষ্মতীছন্দোহয়িদেবতা লাজহোমে বিনিয়োগঃ । ঐ ইয়ং নার্যুপক্রতেহয়ৌ-  
লাজানাবপন্তী । দীর্ঘায়ুরস্ত মে পতিঃ শতং বর্ষাণি জীবত্বেধস্তাং জাতয়ো মম  
স্বাহা । ২ । পরে বর বধুকে সন্মুখে করিয়া মন্ত্র পাঠ করিবেন এবং দম্পতী এই  
সময়ে পূর্বরক্ষিত ঠে, শিলা ও কলসী প্রভৃতি দ্রব্য সহিত এই মন্ত্রে বেষ্টন  
করিবেন,—প্রজাপতিঋষিরত্নুষ্টিপ্-ছন্দঃ কত্যা দেবতা কত্যা পরিণয়নে বিনিয়োগঃ ।  
ঐ কতলা পিতৃত্যঃ পতিলোকং বতীরমপ দীক্ষামবষ্ট । কত্যা উত ত্বয়া বয়ং  
ধারা উদত্তা ইবাতি গাহেমহি দ্বিমঃ । ৩ ।

পুনর্বার পূর্ববৎ দম্পতী যথাস্থানে আগমন করিয়া বধু শিলানিকটে এবং  
জামাতা উত্তরমুখে দাঁড়াইয়া বধুর অঞ্জলি আপন ডানহাত দিয়া ধরিবেন ।  
পরে বধুর মাতা, ভাই বা অন্ন কোন ব্রাহ্মণ বধুর দক্ষিণ পাদদ্বারা পেষণী  
সহিত শিলার মধ্যস্থলে আক্রমণ করাইয়া জামাতা এই মন্ত্র পড়িবেন,—  
প্রজাপতিঋষিরত্নুষ্টিপ্-ছন্দোহশ্মা দেবতা অশ্মাক্রামণে বিনিয়োগঃ । ঐ ইম-  
শ্মানমারোহাশ্বেব স্বং স্থিরা ভব । দ্বিষস্তুমপ বাধস্ব মা চ ত্বং দ্বিষতামধঃ । এই  
মন্ত্র পাঠ করা হইলে স্বামিদত্ত ঘৃতবিন্দুযুক্ত অঞ্জলির উপর বধুর মা, ভাই বা  
অন্ন কোন ব্রাহ্মণদ্বারা পূর্বগৃহীত কুলা হইতে চারিবার ঠে দেওয়া হইলে  
জামাতা ঐ ঠের উপর দুইবার ঘৃত দিয়া মন্ত্র পড়িবেন এবং বধু পূর্বমত ঠে  
দিয়া হোম করিবেন । মন্ত্র যথা,—প্রজাপতিঋষিরুপরিষ্টাদ্রবতীছন্দোহর্যামা

দেবতা লাজহোমে বিনিয়োগঃ । ওঁ অর্ঘ্যমণং হু দেবং কণ্ডা অগ্নিমযক্ষত ।  
 স ইমাং দেবো অর্ঘ্যমা প্রেতো মুঞ্চাতু মায়ুত স্বাহা । জামাতা বধুকে অগ্রে  
 করিয়া পূর্ববৎ তৃতীয়বার অগ্নি প্রভৃতি প্রদক্ষিণ করিবেন এবং মন্ত্র পড়িবেন ।  
 যথা,—প্রজাপতিঋষিঃঋষিপছন্দঃ কণ্ডা দেবতা কণ্ডাপরিণয়নে বিনিয়োগঃ ।  
 ওঁ কণ্ডা পিতৃত্যঃ পতিলোকং যতীয়মপ দীক্ষামযষ্ট । কণ্ডা উত ত্বয়া বয়ং  
 ধারা উদত্তা ইবাতি গাহেমহি দ্বিষঃ ।

পূর্বের ঋয় উভয়ে প্রত্যাবর্তন করিয়া যথাস্থানে স্থিত বর বধুর অঞ্জলি  
 আপন দক্ষিণ হস্তদ্বারা ধরিবেন । তৎপরে বধুর মাতা, ভাই বা অন্ন কোন ব্রাহ্মণ  
 বধুর দক্ষিণ পা দিয়া শিলা আক্রমণ করাইবেন এবং জামাতা মন্ত্র পড়িবেন ।  
 যথা,—প্রজাপতিঋষিঃঋষিপছন্দোহশ্মা দেবতা অশ্মাক্রামণে বিনিয়োগঃ । ওঁ  
 ইমমশ্মানমারোহাশ্বেব হুং স্থিরা ভব । দ্বিষন্তমপ বাধস্ব মা চ হুং দ্বিষতাযমধঃ ।  
 মন্ত্র পঠিত হইলে, স্বামীর দ্বারা বধুর অঞ্জলিতে প্রদত্ত ঘৃতবিন্দু উপরি বধুর  
 মা ভাই বা অন্ন কোন ব্রাহ্মণদ্বারা পূর্বোক্ত কুলা হইতে চারিবার খে দেওয়া  
 হইলে, জামাতা উহার উপর আর দুইবার ঘৃত দিয়া এই মন্ত্র পড়িবেন এবং  
 বধু ঐ লাজ দিয়া পূর্বমত হোম করিবেন । যথা,—প্রজাপতিঋষিঃঋষিপছন্দঃ  
 কণ্ডা দেবতা লাজহোমে বিনিয়োগঃ । ওঁ পূবণং হু দেবং কণ্ডা  
 অগ্নিমযক্ষত । স ইমাং দেবঃ পূবা প্রেতো মুঞ্চাতু মায়ুত স্বাহা । পরে জামাতা  
 বধুকে সম্মুখে করিয়া পূর্বমত তৃতীয়বার অগ্নিবেষ্টন করিবেন এবং মন্ত্র  
 পড়িবেন যথা,—প্রজাপতিঋষিঃঋষিপছন্দঃ কণ্ডা দেবতা কণ্ডাপরিণয়নে  
 বিনিয়োগঃ । ওঁ কণ্ডা পিতৃত্যঃ পতিলোকং যতীয়মপ দীক্ষামযষ্ট । কণ্ডা উত  
 ত্বয়া বয়ং ধারা উদত্তা ইবাতি গাহেমহি দ্বিষঃ ।

পরে বধু কিছু খে কুলায় লইবেন এবং জামাতা ঐ কুলার শেষার্ধের  
 উপর একবার পূর্বমত ঘৃতধারা দিয়া তাহার উপর শেষ খে দিয়া তাহাতে  
 পুনরায় দুইবার ঘৃতবিন্দু দিয়া, পূর্বের ঋয় বধুর হাত ধরিয়া “ওঁ অগ্নয়ে  
 ঋষ্টিকুতে স্বাহা,” এই মন্ত্র পাঠ করিয়া কুলার অগ্রভাগ দিয়া লাজহোম  
 করাইবেন ।

সপ্তপদীগমন ।—জামাতা শিলার উপর দণ্ডায়মান বধুকে পিষ্টা  
 পিটালি দ্বারা অঙ্কিত সাতটীমণ্ডলে যথাক্রমে দক্ষিণ পা দিয়া আক্রমণ করাইবেন  
 এবং ক্রমশঃ দ্বিতীয় হইতে নিকটস্থ মণ্ডলে পদ রাখিলে ঠিক পূর্বের মণ্ডলে  
 বামপদ রাখা হইবে । প্রত্যেক মণ্ডলে দক্ষিণপাদ আক্রমণকালে জামাতা বধুকে

পরবর্তী মন্ত্র শুনাইবেন,—প্রজাপতিঋষিরেকপাদ্বিরাট্ছন্দো বিষ্ণুর্দেবতা কণ্ঠা-  
পাদাক্রামণে বিনিয়োগঃ । ওঁ একমিষে বিষ্ণুশ্চা নয়তু । ১ । এই মন্ত্রে প্রথম  
মণ্ডলে দক্ষিণপাদ অর্পণ করাইবে । প্রজাপতিঋষিবিপাদ্বিরাট্ছন্দো বিষ্ণু-  
র্দেবতা পাদাক্রামণে বিনিয়োগঃ । ওঁ দ্বৈ উর্জ্জে বিষ্ণুশ্চা নয়তু । ২ । এই মন্ত্রে  
দ্বিতীয় মণ্ডলে ডান পা দিয়া, অপর পা প্রথম মণ্ডলে আনাইবে । প্রজাপতি-  
ঋষিবিপাদ্বিরাট্ছন্দো বিষ্ণুর্দেবতা পাদাক্রামণে বিনিয়োগঃ । ওঁ ত্রৌণি ত্রতায়  
বিষ্ণুশ্চা নয়তু । ৩ । প্রজাপতিঋষিষিচতুষ্পাদ্বিরাট্ছন্দো বিষ্ণুর্দেবতা পাদাক্রা-  
মণে বিনিয়োগঃ । ওঁ চত্বারি মায়োভবায় বিষ্ণুশ্চা নয়তু । ৪ । প্রজাপতিঋষিঃ  
পঞ্চপাদ্বিরাট্ছন্দো বিষ্ণুর্দেবতা পাদাক্রামণে বিনিয়োগঃ । ওঁ পঞ্চ পশ্চত্যো  
বিষ্ণুশ্চা নয়তু । ৫ । প্রজাপতিঋষিঃ ষট্‌পাদ্বিরাট্ছন্দো বিষ্ণুর্দেবতা পাদাক্রামণে  
বিনিয়োগঃ ; ওঁ ষড়্‌ায়স্পোষায় বিষ্ণুশ্চা নয়তু । ৬ । প্রজাপতিঋষিঃ সপ্তপাদ্বিরাট্ছন্দো  
বিষ্ণুর্দেবতা পাদাক্রামণে বিনিয়োগঃ । ওঁ সপ্ত সপ্তভ্যো হোত্রাত্যো  
বিষ্ণুশ্চা নয়তু । ৭ ।

সপ্তপদীগমন শেষ হইলে সেই স্থানে স্থিত বধু সন্মুখে জামাতা নিম্নলিখিত  
মন্ত্র পড়িবেন,—প্রজাপতিঋষিঃ সামিকী পঙক্তিশ্ছন্দঃ কণ্ঠা দেবতা  
পাদাক্রামণানন্তরমাশলনে বিনিয়োগঃ । ওঁ সখা সপ্তপদী ভব সখ্যস্তে গমেয়ং  
সখ্যস্তে মা যোষাঃ সখ্যস্তে মাযোষ্ট্যাঃ । ১ । পরে জামাতা বিবাহপ্রদর্শক  
লোকসকল-সন্মুখে সন্তায়ণশ্চক মন্ত্র পাঠ করিবেন, যথা,—প্রজাপতিঋষিঃ বিদ্বিষ্টুপ-  
ছন্দ আশাস্ত্রমানা দেবতা বিবাহপ্রেক্ষকজনামন্ত্রণে বিনিয়োগঃ । ওঁ স্তুমঙ্গলীরিয়ং  
বধুরিমাং সমেত পশ্চত । সৌভাগ্যমস্মৈ দধ্বা যথাস্তং বিপরেতন । ২ ।  
পরে জলকলসধারী কোন বন্ধু অগ্নির পশ্চিমদিকের পথঘারা বেটন করিয়া  
সপ্তপদী স্থানে আসিয়া, বর কর্তৃক মন্ত্র পঠিত হইলে, বরের মস্তকে পূর্বরক্ষিত  
কলস হইতে জল লইয়া অভিসেক করিবে । মন্ত্র যথা,—প্রজাপতিঋষিরুষ্টুপ  
ছন্দো বিশ্বদেবা দেবতা মূর্দ্ধাভিবেচনে বিনিয়োগঃ । ওঁ সমজস্ত বিশ্বদেবাঃ  
সমাপো হৃদয়ানি নো । সংমাতরিখা সন্মাতা সমুদেস্তী দধাতু নো । ৩ । পুনরায়  
এই মন্ত্র পাঠ করিলে বন্ধু অথবা অগ্নি কেহ পূর্বমত বধুর মস্তকে জল  
দিবেন ।

**পাণিগ্রহণ ।**—জামাতা সপ্তমণ্ডলিকার শেষভাগে স্থিত বধুর দক্ষিণ-  
হস্তপৃষ্ঠে অঙ্গুলিসকলের মূলদেশসমীপে আপন অধোনিহিত দক্ষিণহস্ত রাখিয়া  
পরবর্তী ছয়টি মন্ত্র পাঠ করিবেন । যথা,—প্রজাপতিঋষিঃ বিদ্বিষ্টুপছন্দো ভগাদয়ো



দেবতা গৃহীতকণ্ঠা-পাণে: পত্ন্যর্জ্জপে বিনিয়োগ: । ওঁ গুত্ৰামি তে সৌভগদ্বার  
 হস্তং ময়া পত্ন্যা জরদষ্ট্রির্ধ্বাস: ॥ ভাগে অর্ধ্যামা সবিতা পুরন্ধির্মহং ত্বাহুর্গার্হি-  
 পত্যায় দেবা: ॥ ১ ॥ প্রজাপতিঋষিঃ বিক্রিষ্টুপ্ছন্দ: কণ্ঠা দেবতা গৃহীতকণ্ঠা-  
 পাণে: পত্ন্যর্জ্জপে বিনিয়োগ: । ওঁ অঘোরচক্ষুরপতিগ্নোষি শিবা পশুভ্য:  
 স্মৃনা: স্মুবর্চা: । বীরসূর্জীবশূর্দেবকামা: স্তোনা শং নো ভব দ্বিপদে শং চতুস্পদে ॥  
 ২ ॥ প্রজাপতিঋষিঃ বিক্রিঃ গতীছন্দ: প্রজাপতির্দেবতা গৃহীতকণ্ঠাপাণে: পত্ন্যর্জ্জপে  
 বিনিয়োগ: । ওঁ আ ন: প্রজাং জনয়তু প্রজাপতিরাজরসায় সমনক্তুর্যামা ।  
 অহুর্শ্রদ্ধলী: পতিলোকমা বিশ শনো ভব দ্বিপদে শং চতুস্পদে ॥ ৩ ॥ প্রজাপতিঋষি-  
 রনুষ্টুপ্ছন্দ ইন্দ্রো দেবতা গৃহীতকণ্ঠাপাণে: পত্ন্যর্জ্জপে বিনিয়োগ: । ওঁ ইমাং  
 ত্বমিষ্ট্র মৌচ: স্পুপ্ত্রাং স্তভগাং রুধি । দশান্ত্রাং পুত্রানা মেহি পতিমেকাদশং  
 কুরু ॥ ৪ ॥ প্রজাপতিঋষিরনুষ্টুপ্ছন্দ: কণ্ঠা দেবতা গৃহীতকণ্ঠাপাণে: পত্ন্যর্জ্জপে  
 বিনিয়োগ: । ওঁ সত্রাজ্ঞী স্বশুরে ভব সত্রাজ্ঞী স্বশ্রাং ভব । ননান্দরি সত্রাজ্ঞী  
 ভব সত্রাজ্ঞী অদিদেরবু ॥ ৫ ॥ প্রজাপতিঋষিঃ বিক্রিষ্টুপ্ছন্দ: প্রার্থ্যমানা দেবতা  
 গৃহীতকণ্ঠাপাণে: পত্ন্যর্জ্জপে বিনিয়োগ: । ওঁ মম ব্রতে তে হৃদয়ং দধাতু  
 মম চিত্তমনু চিত্তং তেহস্ত । মম বাচমেকমনা জুযস্ব বৃহস্পতিস্বা নিযুনক্তু  
 মন্বন ॥ ৬ ॥

পরে দম্পতী অগ্নির পশ্চিমদিকে আগমন করিয়া বর, বধুর দক্ষিণে বসিয়া  
 অমন্ত্রক সমিধ অগ্নিতে নিক্ষেপপূর্বক ব্যস্তসমস্ত মহাব্যাহতি হোম করিবেন ।

**উত্তরবিবাহ ।**—বধু সহিত স্থিত জামাতা পুনরায় কশ্মীরস্তে অমন্ত্রক  
 অগ্নিতে সমিধ নিক্ষেপপূর্বক ব্যস্তসমস্ত মহাব্যাহতি হোম করিয়া, পরবর্তী  
 মন্ত্রে ঘৃত দিয়া যথাক্রমে ছয়টি আহতি দিবেন এবং প্রত্যেক আহতি দিবার  
 পর স্রব-সংলগ্ন স্বতবিন্দু বধুর মস্তকে দিবেন । মন্ত্র যথা—

প্রজাপতিঋষিরনুষ্টুপ্ছন্দ: কণ্ঠাদেবতা উত্তরবিবাহে পাণিগ্রহণস্ত্রাজ্যহোমে  
 বিনিয়োগ: ।

ওঁ লেখাসন্ধিসু পশ্নস্বাবর্তেষু চ যানি তে । তানি তে পূর্ণাহত্যা সর্বাণি  
 শময়াম্যহং স্বাহা ॥ ১ ॥ প্রত্যেক মন্ত্রের পূর্বে “প্রজাপতিঋষি—ইত্যাদি”  
 ঋষিচ্ছন্দটি পাঠ করিয়া পরে মন্ত্র পাঠ করিবে । ওঁ কেশেষু যচ্চ পাপক-  
 মীক্ষিতে রুদিতে চ যৎ । তানি তে পূর্ণাহত্যা সর্বাণি শময়াম্যহং স্বাহা ॥ ২ ॥  
 ওঁ শীলেষু যচ্চ পাপকং ভাবিতে হসিতে চ যৎ । তানি তে পূর্ণাহত্যা  
 সর্বাণি শময়াম্যহং স্বাহা ॥ ৩ ॥ ওঁ আরোকেযু চ দন্তেষু হস্তয়ো: পাদয়োশ্চ যৎ ।

তানি তে পূর্ণাহৃত্যা সৰ্ব্বাণি শময়ামাহং স্বাহা ॥ ৪ ॥ ঔ উৰ্ব্বোরূপহে ব্রহ্মবয়োঃ  
সন্ধানেষু চ যানি তে । তানি তে পূর্ণাহৃত্যা সৰ্ব্বাণি শময়ামাহং স্বাহা ॥ ৫ ॥  
ঔ যানি কানি চ ষোরণি সৰ্ব্বাঙ্গেষু ভবাতবন । পূর্ণাহৃতিভিরাজাস্ত সৰ্ব্বাণি  
তাত্তশীশমং স্বাহা ॥ ৬ ॥

অনন্তর বর বধুকে পরবর্তী মন্ত্র পড়াইবেন যথা—প্রজাপতিঋষিরমুষ্টিপ-  
ছন্দো ঋণো দেবতা ঋবদর্শনে বিনিয়োগঃ । ঔ ঋবমসি ঋবাহং পতিকূলে  
ভুয়াসম্ ॥ ১ ॥ এইরূপে “শ্রীঅমুকী দেবী” “শ্রীঅমুকদেবশর্মা” বধূব নাম  
পূর্বে ও পতির নাম পরে । ( আপন নাম উচ্চারণ করিবে ) বর পুনরায়  
বধুকে পাঠ করাইবেন,—প্রজাপতিঋষিরমুষ্টিপ্ছন্দঃ কত্বা দেবতা অরুন্ধতী-  
দর্শনে বিনিয়োগঃ । ঔ অরুন্ধতাবরুন্ধাতমসি ॥ ২ ॥ অনন্তর বধুকে দেথিয়া  
জামাতা পরবর্তী মন্ত্র পড়িবেন যথা,—প্রজাপতিঋষিরমুষ্টিপ্ছন্দঃ কত্বা দেবতা  
কত্বানুমন্ত্রণে বিনিয়োগঃ । ঋবা হৌঃ ঋবা পৃথিবী ঋবং বিশ্বমিদং জগৎ ।  
ঋবাসঃ পর্বতা ইমে ঋবা স্ত্রী পতিকূলে ইয়ম্ ॥ ৩ ॥

পরে বধু পতিগোত্র উচ্চারণ করিয়া স্বামীকে এই মন্ত্রে নমস্কার করিবেন,  
যথা—“অভিবাদয়ে অমুকগোত্রো শ্রীঅমুকী দেবাহমসি ভোঃ” । পরে পতি বধুকে  
পরবর্তী মন্ত্রে প্রত্যভিবাদন করিবে যথা—আয়ুস্মতি তব সৌম্যো শ্রীঅমুকী  
দেবি” ॥ অনন্তর কোন পতিপুত্রবতী রমণী পূর্ববক্ষিত জলপূর্ণ কলস হইতে  
আত্মশাখা দিয়া জল লইয়া বধু ও বরকে অভিব্যেক করিবেন । অনন্তর জামাতা  
অগ্নিতে সমিধ্ নিষ্ক্রেপ করিয়া ব্যস্তসমস্ত মহাব্যাহৃতি হোম করিবেন ।

**ভোজনাদি ।**—জামাতা অন্নভিক্ষমন্ত্রণজ্ঞ এই মন্ত্র পড়িবেন,—প্রজা-  
পতিঋষিরমুষ্টিপ্ছন্দোহন্নং দেবতা অন্নভোজনে বিনিয়োগঃ । ঔ অন্নপাশেন  
মণিনা প্রাণস্বত্রেণ পৃশ্নিনা । বধ্বামি সত্যপ্রাশ্নিনা মনশ্চ হৃদয়ঞ্চ তে ॥ ১ ॥  
প্রজাপতিঋষিরমুষ্টিপ্ছন্দঃ প্রার্থ্যমানা দেবতা দম্পত্যোর্জদৈক্যপ্রার্থনে  
বিনিয়োগঃ । ঔ যদেতদ্ধৃদয়ং তব তদস্ত হৃদয়ং মম । যদিদং হৃদয়ং মম তদস্ত  
হৃদয়ং তব ॥ ২ ॥ প্রজাপতিঋষির্বিদ্বিপাজ্জগতীছন্দোহন্নং দেবতা অন্নস্বতো বিনি-  
য়োগঃ । ঔ অন্নং প্রাণস্ত যড়বিশংস্তেন বধ্বামি হ্বা শ্রীঅমুকী দেবি ॥ ৩ ॥  
পরে জামাতা মন্ত্র পড়িবেন, যথা,—প্রজাপতিঋষিরমুষ্টিপ্ছন্দঃ কত্বা দেবতা  
যানারোহণে বিনিয়োগঃ । ঔ সূকিং শুকং শাঙ্কলিং বিশ্বরূপং সুবর্ণবর্ণং সূকৃতং  
সুচক্রম্ । আরোহ সূর্য্যে অমৃতস্ত নাভিং স্তোনং পত্যে বহুতুং কৃণুশ্ব ॥ ৪ ॥

**চতুস্পথামন্ত্রণমন্ত্র ।** যথা,—প্রজাপতিঋষিরমুষ্টিপ্ছন্দঃ পছানো দেবতাঃ

চতুষ্পাখ্যামন্ত্রেণে বিনিয়োগঃ । 'ওঁ মা বিদম্ পরিপস্থিনো য আসীদগ্নি দম্পতী ।  
অগ্নেভির্দুর্গমতীতামপ জ্জাহ্বরাতয়ঃ ॥ ৫ ॥

বৃষচন্দ্রোপবেশননিমিত্ত এই মন্ত্র পাঠ করিবে, —প্রজাপতিঋষিরমুষ্টিপ-  
ছন্দো গবাদয়ো দেবতা অনডুচ্চন্দ্রোপবেশনে বিনিয়োগঃ । ওঁ ইহ গাবঃ  
প্রজায়ধ্বমিহাশ্বা ইহ পুরুষাঃ । ইহো সহস্রদক্ষিণোহপি পূম্বা নিষীদতু ॥ ৬ ॥

পরে সধবা ব্রাহ্মণীগণ বধুর ক্রোড়ে কোন অরুতচূড় প্রশস্ত ব্রাহ্মণপুত্রকে  
বসাইয়া ভক্ষণ জল উহার হস্তে ফল মূলাদি দিবেন । জামাতা শিশুকে  
উঠাইয়া ধুতিহোমাদি কবিবেন ।—

**ধুতিহোম ।**—জামাতা “অগ্নে স্বং ধুতিনামাসি” এই ক্রমে অগ্নির নাম-  
করণ ও আবাহনাদি করতঃ অগ্নিতে সমিধ নিক্ষেপ পূর্বক বাস্তসমস্ত মহা-  
ব্যাহতি হোম করিয়া ঘৃতদ্বারা আটবার আটটা মন্ত্রে আহুতি দিবেন ।

মন্ত্র যথা—প্রজাপতিঋষির তীচ্ছন্দো বধুর্দেবতা ধুতিহোমে বিনিয়োগঃ ।  
ওঁ ইহ ধুতিঃ স্বাহা ॥ ১ ॥ ওঁ ইহ স্বধুতিঃ স্বাহা ॥ ২ ॥ ওঁ ইহ রতিঃ স্বাহা ॥ ৩ ॥  
ওঁ ইহ রমস্ব স্বাহা ॥ ৪ ॥ ওঁ ময়ি ধুতিঃ স্বাহা ॥ ৫ ॥ ওঁ ময়ি স্বধুতিঃ স্বাহা ॥ ৬ ॥  
ওঁ ময়ি রমঃ স্বাহা ॥ ৭ ॥ ওঁ ময়ি রমস্ব স্বাহা ॥ ৮ ॥

অনন্তর বর বৃত্তমুক্তিত সমিধ্ অমন্ত্রক অগ্নিতে নিক্ষেপ করিবেন এবং বধু  
পতিগোত্রোল্লেখ করিয়া বরোজ্যেষ্ঠদিগকে প্রণাম করিবেন । অমুকগোত্রা  
শ্রীঅমুকী দেবী ভো অভিবাদয়ে । তৎপরে জামাতা বাস্তসমস্ত মহাব্যাহতি  
হোম করিবেন । অতঃপর চতুর্থাহোম করিয়া বিবাহকার্য্য সমাধা করিবেন ।

**চতুর্থাহোম ।**—বর বধুকে বামে লইয়া এবং কুশপুষ্পযুক্ত জলপাত্রে  
দক্ষিণে রাখিয়া “ওঁ অগ্নে স্বং শিখিনামাসি” এই মন্ত্রে পুনরায় অগ্নির নামকরণ  
ও আবাহনাদি করতঃ অগ্নিতে সমিধ্ প্রক্ষেপ করিয়া মহাব্যাহতি হোম  
করিবে । তৎপরে পরবর্তী মন্ত্রদ্বারা অগ্নিতে কুড়িবার ঘৃতাহুতি দিবেন এবং  
ক্রোড়ক আহুতিশেষে স্রবসংলগ্ন ঘৃতবিন্দু রক্ষিত জলপাত্রে প্রক্ষেপ করিয়া এই  
মন্ত্র পাঠ করিবেন । যথা,—

প্রজাপতিঋষিরামন্ত্র্যমাণোহগ্নির্দেবতা চতুর্থাহোমে বিনিয়োগঃ । ওঁ  
অগ্নে প্রায়শ্চিত্তে স্বং দেবানাং প্রায়শ্চিত্তিরসি ব্রাহ্মণস্বা নাথকাম উপধাবামি  
যান্তাঃ পাপীলস্মাস্তামস্তা অপজহি স্বাহা । ১ । প্রজাপতিঋষিরামন্ত্র্যমাণো  
বায়ুর্দেবতা চতুর্থাহোমে বিনিয়োগঃ । ওঁ বায়ো প্রায়শ্চিত্তে স্বং দেবানাং  
প্রায়শ্চিত্তিরসি ব্রাহ্মণস্বা নাথকাম উপধাবামি যান্তাঃ পত্তিহী তমুত্তামস্তা অপ-



যাত্রা অপুত্র্যা তনুস্তামস্তা অপজ্জহি স্বাহা । ১৪ । প্রজাপতিঞ্চ বিরামস্ত্যমাণা-  
 অগ্নিবায়ুচন্দ্রসূর্য্যা দেবতাশ্চতুর্থাহোমে বিনিয়োগঃ । ঔ অগ্নিবায়ুচন্দ্রসূর্য্যাঃ প্রায়-  
 শ্চিত্তয়ো যুয়ং দেবানাং প্রায়শ্চিত্তয়ঃ স্থ ব্রাহ্মণো বো নাথকাম উপধাবামি যাস্যা  
 অপুত্র্যা তনুস্তামস্যাপহত স্বাহা । ১৫ । প্রজাপতিঞ্চ বিরামস্ত্যমাণোহগ্নিদেবতা  
 চতুর্থাহোমে বিনিয়োগঃ । ঔ অগ্নে প্রায়শ্চিত্তে হুং দেবানাং প্রায়শ্চিত্তিরসি  
 ব্রাহ্মণস্তা নাথকাম উপধাবামি যাস্যা অপশব্যা তনুস্তামস্যাপজ্জহি স্বাহা । ১৬ ।  
 প্রজাপতিঞ্চ বিরামস্ত্যমাণোবায়ুর্দেবতা চতুর্থাহোমে বিনিয়োগঃ । ঔ বায়ো প্রায়শ্চিত্তে  
 হুং দেবানাং প্রায়শ্চিত্তিরসি ব্রাহ্মণস্তা নাথকাম উপধাবামি যাস্যা অপশব্যা  
 তনুস্তামস্যাপজ্জহি স্বাহা । ১৭ । প্রজাপতিঞ্চ বিরামস্ত্যমাণশ্চন্দ্রো দেবতা  
 চতুর্থাহোমে বিনিয়োগঃ । ঔ চন্দ্রে প্রায়শ্চিত্তে হুং দেবানাং প্রায়শ্চিত্তিরসি  
 ব্রাহ্মণস্তা নাথকাম উপধাবামি যাস্যা অপশব্যা তনুস্তামস্যাপজ্জহি স্বাহা । ১৮ ।  
 প্রজাপতিঞ্চ বিরামস্ত্যমাণঃ সূর্য্যো দেবতা চতুর্থাহোমে বিনিয়োগঃ । ঔ সূর্য্য  
 প্রায়শ্চিত্তে হুং দেবানাং প্রায়শ্চিত্তিরসি ব্রাহ্মণস্তা নাথকাম উপধাবামি যাস্যা  
 অপশব্যা তনুস্তামস্যাপজ্জহি স্বাহা । ১৯ । প্রজাপতিঞ্চ বিরামস্ত্যমাণা-অগ্নিবায়ু-  
 চন্দ্রসূর্য্যা দেবতাশ্চতুর্থাহোমে বিনিয়োগঃ । ঔ অগ্নিবায়ুচন্দ্রসূর্য্যাঃ প্রায়শ্চিত্তয়ো  
 যুয়ং দেবানাং প্রায়শ্চিত্তয়ঃ স্থ ব্রাহ্মণো বো নাথকাম উপধাবামি যাস্যা অপশব্যা  
 তনুস্তামস্যাপহত স্বাহা ।

পরে বর বধুর সহিত উঠিয়া উভয়ে অগ্নির উত্তরদিকে দাঁড়াইয়া থাকিবেন,  
 এবং বধুব মস্তকে কোশা হইতে ঘৃতমিশ্রিত জল দিবেন । তৎপরে আচার  
 বশতঃ জামাতা বধুর সীমস্তে সিন্দূর-তিলক দিয়া অবগুণ্ঠন দিবেন ।

পরে, প্রাদেশ প্রমাণ ঘৃতযুক্ত সমিধ্ অগ্নিতে নিক্ষেপ করিয়া মহাব্যাহতি  
 হোম করিয়া, উদীচ্য কৰ্ম্ম সমাধানান্তে বর-কন্যাকে গৃহে লইয়া যাইবে ।

ইতি বিবাহাক্ষক হোমাদি কৰ্ম্ম ।

## গর্ভাধান ।

রজোদর্শনের দিন হইতে ষোলদিনের মধ্যে প্রথম, দ্বিতীয়, তৃতীয় ও  
 চতুর্থ দিন ত্যাগ করিয়া ষষ্ঠদিনে কোন প্রশস্ত দিবসে শুভলগ্নে অতীত  
 সায়ং-সন্ধ্যায় সুন্দরপরিচ্ছদধারী পতি পূর্বাধিকে মুখ করিয়া ঘটসমীপে বধূকে  
 বামে লইয়া বসিবেন । অনন্তর স্বস্তিবাচন করিয়া সঙ্কল্প করিবেন ; যথা,—

অগ্নেত্যাদি অমুকরাশিষ্টে ভাস্করে অমুকে পক্ষে অমুকতিথৌ অমুকগোত্রায়াঃ মংপত্নাঃ শ্রীঅমুকীদেব্যা গর্ভাধানকর্মণি অমুকগোত্রঃ শ্রীঅমুকদেবশর্মা বিশিষ্ট-পুল্লোৎপত্তিকামো গণপত্যাদি-যষ্ঠীমার্কণ্ডেয়পূজাপূর্বক-সূর্যার্থাদানমহং করিষ্যে । পবে ঘটে গণেশাদি দেবতাদিগকে গুরুপুষ্পাদি দ্বারা পূজা করিয়া যষ্ঠীর ও মার্কণ্ডেয়ের ধ্যানপূর্বক যথাশক্তি পূজাকরণান্তর “মহাবামদেব্যাম্বি” এই মন্ত্রে বধুকে শান্তি দান করিবে ।

পবে বধু পতির পার্শ্বে দণ্ডায়মান হইলে, পতি বধুব হস্তদ্বয় সংস্পৃষ্ট স্বীয় করদ্বয় দ্বারা অর্ঘ্য লইয়া নিম্নলিখিত মন্ত্র পাঠ করিয়া সূর্যাদেবকে অর্ঘ্য দিবেন,—ওঁ বিশ্বাস্মা বিশ্বতঃ কর্তা বিশ্বযোনিরয়োনিজঃ । নবপুষ্পোৎসবে চার্বাং গৃহাণ ত্বং দিবা কব ॥ ওঁ নমো বিবস্বতে ব্রহ্মন্ ভাস্বতে বিষ্ণুতেজসে । জগৎসবিগ্নে শুচয়ে সবিগ্নে কর্মদায়িনে ॥ ইদমর্ঘ্যং ওঁ শ্রীসূর্যায় নমঃ । অনন্তর পতি, উপবিষ্টা বধুর পশ্চাতে থাকিয়া, দক্ষিণহস্তদ্বারা বধুর স্বক্কের উপর হইষ্ট যোনিস্থান স্পর্শ করিয়া, নিম্নলিখিত মন্ত্রদ্বয় উচ্চারণ করিবেন,—

প্রজাপতিঞ্চ নিরক্ষুষ্টিপ্ছন্দো বিষ্ণু-বৃষ্টপ্রজাপতি-ধাতারো দেবতা গর্ভা-থানে বিনিয়োগঃ । ওঁ বিষ্ণুরোনিং কল্পয়তু ভৃষ্টা রূপাণি পিংযতু । আসিঞ্চতু প্রজাপতিধাতা গর্ভং দধাতু তে । ১ । প্রজাপতিঞ্চ মিরক্ষুষ্টিপ্ছন্দঃ সিনীবালী-সরস্বতাম্বিনো দেবতা পস্তাধানে বিনিয়োগঃ । ওঁ গর্ভং ধেহি সিনীবাল গর্ভং ধেহি সরস্বতি । গর্ভস্তে অম্বিনো দেবাবাধস্তাং পুররস্রজো । ২ । পরে একখণ্ড সূবর্ণ লইয়া দক্ষিণহস্তদ্বারা বধুর নাভিদেশ স্পর্শ করিয়া এই মন্ত্রটী পড়িবে,— ওঁ জীবৎসা ভব ত্বং হি সূপুল্লোৎপত্তিহেতবে । তস্মাৎ সর্বকল্যাণি অবিন্ন-গর্ভারিণী ॥ ওঁ দীর্ঘায়ুঃ বংশধরং পুল্লং জনয় সূত্রতে ॥ পরে কোন সধবা নারী বা কোন বালক দ্বারা মন্ত্রশোধিত পঞ্চগব্য বধুকে পান করাইবে ।

### পুংসবন ।

প্রথম গর্ভের তৃতীয়মাসে শুভদিনে পুংসবন করিবে । পতি প্রত্যুষে প্রাতঃ-ক্রিয়া সমাপন করতঃ বুদ্ধিশ্রাদ্ধাদি করিয়া, অগ্নিহোপনানস্তর বিরূপাক্ষজপান্ত কুশণ্ডিকা সমাধা করিবে । পরে বধু স্নান করিয়া ও স্নবেশ পরিয়া অগ্নিকে সমীপে রাখিয়া পূর্বমুখী হইয়া পতির দক্ষিণপার্শ্বে বসিবে । পরে পতি অগ্নিতে সমিধ-নিষ্ক্রেপ করিয়া মহাব্যাহতি হোম করিবে ।

অনন্তর পতি বধুর পশ্চাত্তাগে বাইয়া দক্ষিণহস্তে ছুইয়া নাভিদেশ স্পর্শ

করিয়া মন্ত্র পড়িবে, “প্রজাপতিঋষিরন্তুপ্ছন্দো মিত্রাবরুণাশ্ব্যগ্নিবায়বো দেবতাঃ পুংসবনে বিনিয়োগঃ । ওঁ পুমাংসৌ মিত্রাবরুণৌ পুমাংসাবশ্বিনাবুভৌ । পুমানগ্নিশ্চ বায়ুশ্চ পুমান্ গর্ভন্তবোধরে ॥ এই এক পুংসবন ।

অপর পুংসবনার্থ—বটশুক্রক্রমণ\* উদ্দেশে নিম্নলিখিত সাতটি মন্ত্র পাঠ করিবে । “প্রজাপতিঋষিঃ সোমবরুণ-বসুরুদ্রাদিত্যমরুদ্বিশ্বেদেবা দেবতা ঋগ্বেদশুক্রা-পরিক্রমণে বিনিয়োগঃ । ওঁ যত্বসি সৌমী সোমায় স্বা রাজ্ঞে পরিক্রীণামি ( ১ ) । ওঁ যত্বসি বারুণী বরুণায় স্বা রাজ্ঞে পরিক্রীণামি ( ২ ) । ওঁ যত্বসি বসুভ্যো বসুভ্যস্বা রাজ্ঞে পরিক্রীণামি ( ৩ ) । ওঁ যত্বসি রুদ্রেভ্যো রুদ্রেভ্যস্বা রাজ্ঞে পরিক্রীণামি ( ৪ ) । ওঁ যত্বসি আদিত্যোভ্য আদিত্যোভ্যস্বা রাজ্ঞে পরিক্রীণামি ( ৫ ) । ওঁ যত্বসি মরুভ্যো মরুভ্যস্বা রাজ্ঞে পরিক্রীণামি ( ৬ ) । ওঁ যত্বসি বিশ্বেভ্যো দেবেভ্যো বিশ্বেভ্যো দেবেভ্যস্বা রাজ্ঞে পরিক্রীণামি ( ৭ ) ।”

অনন্তর বটশুক্র আহরণ উদ্দেশে নিম্নলিখিত মন্ত্র পড়িবে,—প্রজাপতি-ঋষিরোষধয়ো দেবতা ঋগ্বেদশুক্রাচ্ছেদনে বিনিয়োগঃ । ওঁ ওষধয়ঃ সূমনসৌ ভূত্বাস্যাং বীৰ্য্যং সমাধন্ত ইদং কৰ্ম্ম করিষ্যতি ।

অনন্তর কোন কুমারী বা গর্ভবতী স্ত্রীলোক অথবা কোন ব্রাহ্মণ পূর্ব-সংগৃহীত কুশবেষ্টিত বটশুক্র লইয়া অগ্নির উত্তরভাগে ধৌত শিলার উপর রাখিয়া, নীহারজলসংযোগপূর্বক উহা পেথন করিবে । অতঃপর বধূর পশ্চাদ্-ভাগে স্থিত পতি সেই পেথিত বটশুক্র একধণ্ড বস্ত্রে লইয়া নিম্নলিখিত মন্ত্র পাঠ করিয়া উহার রস দক্ষিণহস্তের অনামিকা অঙ্গুলী দ্বারা বধূর দক্ষিণনাসা-রন্ধ্রে দিবে ।—প্রজাপতিঋষিরন্তুপ্ছন্দোহগ্নীভ্রুবহস্পত্যয়ো দেবতা ঋগ্বেদশুক্রারসদানে বিনিয়োগঃ । ওঁ পুমানগ্নিঃ পুমানিত্রঃ পুমান্ দেবো রহস্পতিঃ । পুমাংসং পুত্রং বিন্দস্ব তং পুমানন্তুজায়তাম্ ।

অতঃপর মহাব্যাহুতি হোম করিয়া ঘৃতাক্ত প্রোদেশপ্রমাণ সমিধ্ অগ্নিতে আহুতি দিয়া সর্ককর্ম্মসাধারণ শাট্যায়ন হোমাদি বামদেব্যগানান্ত উদীচ্য কর্ম্ম সমাপ্ত করিয়া ব্রাহ্মণকে দক্ষিণা দান করিবে ।

### সীমন্তোন্নয়ন ।

প্রথম গর্ভের চতুর্থ, ষষ্ঠ বা অষ্টম মাসে সীমন্তোন্নয়ন কর্তব্য । গর্ভাধান

\* বটের শুঁয়া । বটবৃক্ষের-কলযুগল-শালিনী পুষ্কোত্তরশাখার কাটাটি অষ্ট শুঁয়া বন ও বাব দ্বারা পরিষ্করণ করিতে হয় ।

পুংসবন ও সীমন্তোন্নয়ন পৌর্ক্বাপর্ধ্য নিয়মে সম্পন্ন হইবেক । দৈবাৎ যদি গর্ভা-  
ধান ও পুংসবন কার্য্য করা না হইয়া থাকে, তবে সীমন্তোন্নয়নদিবসে সঙ্কল্প  
পূর্ক্বক শাট্যায়ন-হোমাদিরূপ প্রায়শ্চিত্ত করিয়া গর্ভাধান ও পুংসবন কৰ্ম্ম সমাপ্ত  
করতঃ সীমন্তোন্নয়ন কার্য্য করিবে ।

পতি প্রাতঃস্নানাদি সমাধা করিয়া বৃদ্ধিশ্রাদ্ধাদি শেষ করতঃ “মঙ্গল” নামক  
অগ্নি স্থাপন করিয়া সামাগ্ন কুশণ্ডিকা করিবে । অনন্তর সূম্নাতা সুবেশা  
বধুকে স্বীয় দক্ষিণে অগ্নি-সমীপে বসাইয়া অগ্নিতে সমিধ্ নিষ্ক্রেপপূর্ক্বক মহা-  
ব্যাহতি হোম করিবে । পরে পতি বধূর পশ্চাদ্ভাগে পূর্ক্বদিকে মুখ করিয়া  
অবস্থানপূর্ক্বক একরস্তুস্থিত পটুস্বত্রাদিতে গাথা দুইটি পঙ্কবজ্জডুসুব লইয়া  
প্রজাপতিঋষিরস্তুপৃচ্ছন্দঃ স্ত্রী দেবতা ও ডুঙ্করফলদুগলবন্ধনে বিনিয়োগঃ ।  
ওঁ অয়মূর্জ্জাবতো বৃক্ষ উর্জ্জীব ফলিনী ভব । পর্গৎ বস্পতে লুভা লুভা চ সূয়তাং  
রয়িঃ ॥” এই মন্ত্র পাঠ করিয়া মালা বধূর কণ্ঠে দিবে । পরে দর্ভপিঞ্জলীত্রয়  
লইয়া “প্রজাপতিঋষিরস্তুপৃচ্ছন্দোহগ্নিদেবতা দর্ভপিঞ্জলীভিঃ সীমন্তোন্নয়নে  
বিনিয়োগঃ । ওঁ ভূঃ ।” এই মন্ত্রে ঐ দর্ভপিঞ্জলীত্রয় দিয়া বধূর সিন্দূরস্থাপন  
স্থান হইতে কতকগুলি কেশ মস্তকের উর্দ্ধদিকে সরাইয়া উহার কেশপাশে  
রাখিবে । পুনরায় দর্ভপিঞ্জলীত্রয় লইয়া—“প্রজাপতিঋষিরস্তুপৃচ্ছন্দো বায়ুর্দেবতা  
দর্ভপিঞ্জলীভিঃ সীমন্তোন্নয়নে বিনিয়োগঃ । ওঁ ভূবঃ” এই মন্ত্রপাঠ করতঃ পূর্ক্বের  
থায় সীমন্তোন্নয়ন করিবে, এবং উহা কেশপাশে রাখিয়া দিবে । পুনশ্চ দর্ভ-  
পিঞ্জলীত্রয় লইয়া নিম্নলিখিত মন্ত্র পড়িবে,—“প্রজাপতিঋষিরস্তুপৃচ্ছন্দঃ সূর্য্যো  
দেবতা দর্ভপিঞ্জলীভিঃ সীমন্তোন্নয়নে বিনিয়োগঃ । ওঁ স্বঃ ।” ঐরূপ পূর্ক্ববৎ দর্ভ-  
পিঞ্জলী দ্বারা সীমন্ত হইতে কাঁতপয় কেশ উর্দ্ধে তুলিয়া দিবে এবং দর্ভপিঞ্জলী-  
ত্রয় কেশ মধ্যে রাখিয়া দিবে । পবে শঙ্কর পশুর কণ্ঠক লইয়া—“প্রজাপতি-  
ঋষিরস্তুপৃচ্ছন্দঃ স্ত্রী দেবতা শরণে সীমন্তোন্নয়নে বিনিয়োগঃ । ওঁ যেনাদিতেঃ  
সীমানং নয়তি প্রজাপতির্মহতে সৌভগায় । তেনাহমস্মৈ সীমানং নয়ামি  
প্রজামস্মৈ জরদষ্টিং কৃণোমি ।” এই মন্ত্র পাঠ করতঃ পূর্ক্ববৎ কেশ উন্নয়ন করিয়া  
ঐ শর কেশমধ্যে রাখিবে । পরে সূত্রপূর্ণ তকু—অর্থাৎ কাটনার শলাকা  
লইয়া,—“প্রজাপতিঋষিরস্তুপৃচ্ছন্দো বাকা দেবতা সূত্রপূর্ণতকুর্গা সীমন্তোন্ন-  
য়নে বিনিয়োগঃ । ওঁ বাকামহং সূহবাং সূহুতী হ্বে শৃণোতু নঃ সূভগা  
বোধতু স্বনা । সীব্যস্বপঃ সূচ্যচ্ছিত্তমানস্মা দদাতু বীরং শতদায়মুক্ধাম্” এই  
মন্ত্র উচ্চারণ করিয়া তকুর অগ্রভাগ দ্বারা ঐ সীমন্তের কতকগুলি কেশ উন্নয়ন



করতঃ কেশমধ্যে রাখিয়া দিবে। পরে তিনস্থানে শ্বেতবর্ণাভ শজারুকাঁটা লইয়া,—প্রজাপতিঋষিঃ বিষ্ণুগতীচ্ছন্দো রাকা দেবতা ত্রিষেতয়া শস্যল্যা সৌমন্তোন্নয়নে বিনিয়োগঃ। ওঁ যাস্তে রাকে স্তুমতয়ঃ সুপেশসো যতির্দ্দনাসি দাশুবে বসুনি। তাভিনো অচ্ স্তুমনা উপাগহি সহস্রপোষং স্তভগে ররাণা ॥ এই মন্ত্র পাঠ করতঃ ঐ শজারু কাঁটা দিয়া আবার কেশ উন্নয়ন করতঃ কেশ-মধ্যে রাখিয়া দিবে।

অনন্তর তিলতণ্ডুলযুক্ত মাষকলাই দুইবার ধৌত করিয়া গে কোন চুল্লীতে কিঞ্চিং পূর্বে পাক করাইয়া ঐ পাকপাত্রে চরুর উপর ঘৃত দিয়া বধূব নিকট রাখিবে। পরে পতি ঐ স্থানীপাক বধুকে দেখাইয়া এই মন্ত্র পাড়িবে।—“প্রজাপতিঋষিঃ স্ত্রী দেবতা বধুপ্রশ্নে বিনিয়োগঃ। ওঁ কিং পশুসি?” পরে নিম্নলিখিত মন্ত্র বধুকে পড়াইবে,—“প্রজাপতিঋষিঃ স্ত্রী দেবতা স্থানীপাকাব-ক্ষেণে বিনিয়োগঃ। ওঁ প্রজাং পশুন্ নৌভাপাং মহ্যং দীর্ঘাদ্বৈং পত্যুঃ ॥”

পরে কোন মধবা নারী জলদ্বারা গভিনীকে স্নানাদি মঙ্গল কৰ্ম করাইয়া ব্রাহ্মণীগণ বধুকে বলিবে “বীরস্বস্তং ভবপত্নী হং ভব”।

পরে প্রকৃত কৰ্ম্মারম্ভে মহাব্যাহাতি হোম করিয়া সম্বৃত সমিধ অগ্নিতে নিক্ষেপপূর্বক উদীচ্য কৰ্ম্ম সমাধা করিবে।

### জাতকৰ্ম্ম ।

পুত্র সন্তান জন্মগ্রহণ করিবারাত্র তাহাব নাড়ীচ্ছেদ করিবার পূর্বে স্তম্ভ-দান করাইয়া পিতা পরিধেয় বস্ত্র সহ স্নান করিয়া বৃদ্ধিশ্রদ্ধ করিবে। যদি একান্ত অসমর্থ হয়, তবে অন্নদান বা ভোজ্যোৎসর্গ করিবে। পরে কুমারী গর্ভবতী অথবা কোন ব্রাহ্মণ দ্বারা একখানি শিল ধৌত করতঃ পেথিত ত্রীহি ও যব দক্ষিণহস্তের অঙ্গুষ্ঠ ও অনামিকাদ্বারা লইয়া নিম্নলিখিত মন্ত্র উচ্চারণ করিতে করিতে কুমারের জিহ্বা মার্জনা করিবে।—

“প্রজাপতিঋষিরন্নং দেবতা ত্রীহিবচূর্ণেন কুমারশ্চ জিহ্বামার্জনে বিনি-য়োগঃ। ওঁ ইয়মাজ্জদমন্নমিদমায়ুরিদমমৃতম্ ॥” পরে একখণ্ড স্তম্ভে ঘৃত সংযুক্ত করিয়া এই মন্ত্রে জিহ্বামার্জনা করিবে,—“প্রজাপতিঋষিরন্নুট্টপ-চ্ছন্দো মিত্রাবরুণাণ্যশ্বিনো দেবত্যাঃ কুমারশ্চ সর্পিঃপ্রাশনে বিনিয়োগঃ। ওঁ মেধাস্তে মিত্রাবরুণো মেধামগ্নিদধাতু তে। মেধাস্তে অশ্বিনো দেবাবাধস্তাং পুঙ্করস্বর্ছো স্বাযা।” আবার ঐ স্বতসংযুক্ত স্তম্ভদ্বারা নিম্নলিখিত মন্ত্রে

জিহ্বামার্জন করিবে,—প্রজাপতিঋষির্গায়ত্রীচ্ছন্দ ইন্দ্রো দেবতা কুমারশ্চ  
সর্পিঃপ্রাশনে বিনিয়োগঃ । ওঁ সদসম্পতিমচ্ছতং প্রিয়মিদ্ৰশ্চ কামং । সনিং  
মেধামবাসিষং স্বাহা । অনন্তর পিতা শিশুর নাড়ীচ্ছেদ ও স্তম্ভদান করিতে  
আদেশদান করতঃ মুখদর্শনজন্তু স্নান করিবেন ।

### নিষ্ক্রমণ ।

কুমার-জন্মের তৃতীয় বা চতুর্থ চন্দ্রে তৃতীয়াতে নিষ্ক্রমণ কার্য করিবে ।

অগ্রে শিশুকে স্নান করাইয়া পরে সন্ধ্যাকাল গত হইলে পিতা চন্দ্রাভি-  
মুখে কৃতাজ্জলি হইয়া বসিবেন এবং মাতা পবিত্র বেশ ধারণ করিয়া পুত্রকে  
আবৃত করিয়া স্বামীর বামদিকে থাকিয়া, শিশুকে উত্তরদিকে মুখ করিয়া  
স্বামীর হস্তে দিবেন এবং ভক্তার দক্ষিণদিকে আসিয়া চন্দ্রের দিকে মুখ করিয়া  
বসিবেন । তৎপবে, পিতা নিম্নলিখিত মন্ত্র পাঠ করিবেন,—প্রজাপতিঋষি-  
রনুষ্টিপ্ছন্দশ্চন্দ্রো দেবতা কুমারশ্চ চন্দ্রদর্শনে বিনিয়োগঃ । ওঁ যন্তে স্মৃসীমে  
হৃদয়ং হিতমন্তঃ প্রজাপতৌ । বেদাহং মত্তে তদ্ব্রহ্ম মাহং পৌত্রমঘং নি গাম্ ॥  
প্রজাপতিঋষিরনুষ্টিপ্ছন্দশ্চন্দ্রো দেবতা কুমারশ্চ চন্দ্রদর্শনে বিনিয়োগঃ ।  
ওঁ নং পৃথিব্যা অনামৃতং দিবি চন্দ্রমসি শ্রিতম্ । বেদামৃতস্বাহং নাম মাহং  
পৌত্রমঘং রিয়ম্ । প্রজাপতিঋষিরনুষ্টিপ্ছন্দ ইন্দ্রাগ্নী দেবতে কুমারশ্চ চন্দ্রদর্শনে  
বিনিয়োগঃ । ওঁ ইন্দ্রাগ্নী শর্ম্ম দচ্ছতং প্রজায়ৈ মে প্রজাপতী । যথায়ং ন  
প্রমীয়েত পুত্রো জনিত্র্যা অপি ।

পূর্বোক্ত মন্ত্র পাঠ করতঃ শিশুকে চন্দ্র দেখাইবেন । পরে পিতা চন্দ্রকে  
নিম্নলিখিত মন্ত্রে অর্ঘ্য দিবেন,—ওঁ ক্ষীরোদার্ণবসঙ্গত অত্রিনেত্রসমুত্তব ।  
গৃহাণার্ব্যং শশাঙ্কেদং রোহিণ্যা সহিতো মম ॥

পরে সেই উত্তরশিরস্ক কুমারকে জ্বর হস্তে দিয়া “মহাবামদেব্যঋষি”  
ইত্যাদি শাস্তিমন্ত্র পাঠ করিয়া মঙ্গল কামনা করিয়া গৃহে যাইবেন ।

পরে পিতা আগামী গুরুপক্ষ মধ্যে প্রতিগুরুপক্ষীয় তৃতীয়া তিথিতে  
সায়ং সময়ে চন্দ্র দেখিয়া এই মন্ত্রে জলাঞ্জলি দিবেন,—“প্রজাপতিঋষিরনুষ্টিপ্-  
ছন্দশ্চন্দ্রো দেবতা কুমারশ্চ চন্দ্রদর্শনে বিনিয়োগঃ । ওঁ যদদশ্চন্দ্রমসি কৃষ্ণং  
পৃথিব্যা হৃদয়ং শ্রিতং । তদহং বিদ্বাংস্তং পশুন্মাহং পৌত্রমঘং রুদম্ ॥” আরও  
দুইবার এইমন্ত্র পাঠ করিয়া জলাঞ্জলি ত্যাগ করিবেন । পরে পিতা বাম-  
দেব্য-গান এবং কুমারের মঙ্গল চিন্তা করিবেন ।

### নামকরণ ।

বালকের জাত-কাল হইতে দশরাত্রে নামকরণ করিবে। না হইলে  
অন্নপ্রাশনের মধ্যে নামকরণ করিতে হয় ।

পিতা কিংবা অন্ন ব্যক্তি নিত্যকর্ষ ও বুদ্ধিশ্রাদ্ধাদি করিয়া পূর্বমুখ  
হইয়া, বিরূপাক্ষ জপান্ত কুশণ্ডিকা শেখ করিয়া প্রথমে—“অগ্নে ত্বং পার্থিব-  
নামাসি” এই ক্রমে অগ্নির নামকরণ, আবাহন ও পূজা করিয়া ঘৃতম্রক্ষিত  
সমিধ, কোন মন্ত্র পাঠ না করিয়া অগ্নিতে প্রক্ষেপ করিয়া মহাব্যাহতি হোম  
করিবেন ; মন্ত্র এই—

প্রজাপতিঋষির্গায়ত্রীচ্ছন্দোহগ্নির্দেবতা মহাব্যাহতিহোমে বিনিয়োগঃ ।  
ওঁ ভূঃ স্বাহা । প্রজাপতিঋষিরুষ্ণিচ্ছন্দো বায়ুর্দেবতা মহাব্যাহতিহোমে  
বিনিয়োগঃ । ওঁ ভুবঃ স্বাহা । প্রজাপতিঋষিরনুষ্টুপ্ছন্দঃ সূর্য্যো দেবতা  
মহাব্যাহতিহোমে বিনিয়োগঃ । ওঁ স্বঃ স্বাহা ।

পরে বালকের মাতা পবিত্র বস্ত্র দ্বারা কুমারকে আবৃত করিয়া স্বামীর  
দক্ষিণদিকে থাকিয়া, উত্তরদিকে মন্তকবিশিষ্ট বালককে স্বামীর হস্তে দিবে  
এবং পতির পৃষ্ঠদেশ দিয়া বামপাশ্বে আসিয়া সন্তানকে কোলে লইয়া উত্তরাগ্র  
কুশোপরি প্রান্বুণ হইয়া বসিবে ।

অনন্তর পিতা—“ওঁ প্রজাপত্যে স্বাহা” মন্ত্রে একবার ঘৃতাহতি দিবে।  
পরে কুমারের জন্মতিথি ও তাহার অধিষ্ঠাত্রী দেবতা এবং জন্মনক্ষত্র  
ও তর্দধিষ্ঠাতৃ-দেবতাব নামোল্লেখ করিয়া হোম করিবে ; যথা—ওঁ  
প্রতিপদে স্বাহা, ওঁ ব্রহ্মণে স্বাহা । ওঁ দ্বিতীয়ায়ৈ স্বাহা, ওঁ ত্বষ্ট্রে স্বাহা ।  
ওঁ তৃতীয়ায়ৈ স্বাহা, ওঁ জনাঙ্গিনায় স্বাহা । ওঁ চতুর্থায়ৈ স্বাহা, ওঁ যমায় স্বাহা ।  
ওঁ পঞ্চমায়ৈ স্বাহা, ওঁ সোমায় স্বাহা । ওঁ ষষ্ঠায়ৈ স্বাহা, ওঁ কুমারায় স্বাহা ।  
ওঁ সপ্তমায়ৈ স্বাহা, ওঁ মূনিভ্যঃ স্বাহা । ওঁ অষ্টমায়ৈ স্বাহা, ওঁ বসুভ্যঃ স্বাহা ।  
ওঁ নবমায়ৈ স্বাহা, ওঁ পিশাচেভ্যঃ স্বাহা । ওঁ দশমায়ৈ স্বাহা, ওঁ ধর্ম্মায় স্বাহা ।  
ওঁ একাদশায়ৈ স্বাহা, ওঁ রুদ্রেভ্যঃ স্বাহা । ওঁ দ্বাদশায়ৈ স্বাহা, ওঁ রবিভ্যঃ স্বাহা ।  
ওঁ ত্রয়োদশায়ৈ স্বাহা, ওঁ কামদেবায় স্বাহা । ওঁ চতুর্দশায়ৈ স্বাহা, ওঁ যক্ষভ্যঃ  
স্বাহা । ওঁ পৌর্ণমাস্যৈ স্বাহা, ওঁ বিশ্বৈভ্যো দেবেভ্যঃ স্বাহা । ওঁ অমাবস্যায়ৈ  
স্বাহা, ওঁ পিতৃভ্যঃ স্বাহা ।

নক্ষত্রহোম । ওঁ কৃত্তিকাভ্যঃ স্বাহা, ওঁ অগ্নয়ে স্বাহা । ওঁ রোহিণীভ্যঃ  
স্বাহা, ওঁ প্রজাপত্যে স্বাহা । ওঁ মৃগশিরসে স্বাহা । ওঁ সোমায় স্বাহা । ওঁ

আর্দ্রায়ৈ স্বাহা, ওঁ রুদ্রায় স্বাহা । ওঁ পুনর্কসবে স্বাহা, ওঁ অদিতয়ে স্বাহা । ওঁ  
পুষ্টায়ৈ স্বাহা, ওঁ বৃহস্পত্যয়ে স্বাহা । ওঁ অশ্লেষাভ্যঃ স্বাহা, ওঁ সর্পেভ্যঃ স্বাহা ।  
ওঁ মঘায়ৈ স্বাহা, ওঁ পিতৃভ্যঃ স্বাহা । ওঁ পূর্বফল্গুনীভ্যাং স্বাহা, ওঁ ভগায় স্বাহা ।  
ওঁ উত্তরফল্গুনীভ্যাং স্বাহা, ওঁ অর্ঘ্যায়ৈ স্বাহা । ওঁ হস্তায়ৈ স্বাহা, ওঁ সবিত্রে স্বাহা ।  
ওঁ চিত্রায়ৈ স্বাহা, ওঁ ত্বষ্ট্রে স্বাহা । ওঁ স্বাতো স্বাহা, ওঁ বায়বে স্বাহা । ওঁ বিশা-  
খাভ্যঃ স্বাহা, ওঁ ইন্দ্রাগ্নীভ্যাং স্বাহা । অনুরাধাভ্যঃ স্বাহা, ওঁ মিত্রায় স্বাহা ।  
ওঁ জ্যেষ্ঠায়ৈ স্বাহা, ওঁ ইন্দ্রায় স্বাহা । ওঁ মূল্যায়ৈ স্বাহা, ওঁ নৈঋতায় স্বাহা । ওঁ  
পূর্বাষাঢ়াভ্যঃ স্বাহা, ওঁ অন্ডাঃ স্বাহা । ওঁ উত্তরাষাঢ়াভ্যঃ স্বাহা, ওঁ বিশ্বেভ্যো-  
দেবেভ্যঃ স্বাহা । ওঁ শ্রবণায়ৈ স্বাহা, ওঁ বিষ্ণবে স্বাহা । ওঁ ধনিষ্ঠাভ্যঃ স্বাহা,  
ওঁ বসুভ্যঃ স্বাহা । ওঁ শতভিষাভ্যঃ স্বাহা, ওঁ বরুণায় স্বাহা । ওঁ পূর্বভাদ্রপদাভ্যাং  
স্বাহা, ওঁ অজৈকপাদায় স্বাহা । ওঁ উত্তরভাদ্রপদাভ্যাং স্বাহা, ওঁ অহিভ্রমায়  
স্বাহা । ওঁ রেবতৌ স্বাহা, ওঁ পুষ্টে স্বাহা । ওঁ অশ্বিনৌ স্বাহা, ওঁ অশ্বিনীকুমা-  
রাভ্যাং স্বাহা । ওঁ ভরণ্যৈ স্বাহা, ওঁ মমায় স্বাহা ।

পরে পিতা সন্তানের মুখ, নাসিকা, চক্ষুর্দ্বয় ও কর্ণদ্বয় এই সাতটি স্থান  
দক্ষিণকরতল দ্বারা স্পর্শ করিয়া পঞ্চাঙ্গলিঙ্গিত মন্ত্র দুইটি উচ্চারণ করিবেন,—  
প্রজাপতিঋষিরনুষ্টিপছন্দে আদিতো দেবতা কুমারস্য নামকরণে বিনিয়োগঃ । ওঁ  
কোহসি কতমোহসোযোহসামৃতোসি । আহস্পত্যং মাসং প্রবিশ ত্রীঅমুকদেবশর্শ্বন্  
প্রজাপতিঋষিরনুষ্টিপছন্দে বৃহস্পতির্দেবতা (আদিতো দেবতা) কুমারস্য  
নামকরণে বিনিয়োগঃ । ওঁ স ত্বাহে পবিদদাত্বহস্বা রাত্রৌ পরিদদাতু রাত্রিষ্ণা-  
হোরাত্রাভ্যাং পরিদদাত্বহোরাত্রৌ হার্কমাসেভাঃ পরিদদাত্বমর্কমাসাশ্বা মাসেভ্যঃ  
পরিদদতু । মাসাশ্বা ঋতুভ্যঃ পরিদদতু, ঋতবশ্বা সংবৎসরায় পরিদদতু,  
সংবৎসরশ্বায়ুষে জরায়ৈ পরিদদাতু ত্রীঅমুকদেবশর্শ্বন্ ।

পরে পিতা, পুত্রের মাতার বামকর্ণের নিকটে বলিবেন,—“অমুকদেব-  
শর্শ্বায় তে পুত্রঃ ।” পুত্রের দক্ষিণকর্ণে বলিবেন “ত্রীঅমুকদেবশর্শ্বাসি” ।

পরে, মাতা শিশুকে লইয়া বাইবেন । পিতা মহাব্যাহতিহোম করিয়া  
অগ্নিতে সমিধ্ নিষ্ক্রেপ করিয়া উদীচ্য কর্শ্ব করিবেন ।

### অন্নপ্রাশন ।

সাবন গণনায় পুরুষের ষষ্ঠ বা অষ্টম এবং স্ত্রীলোকের পঞ্চম বা সপ্তম  
মাসে অন্নপ্রাশনের মুখ্যকাল ।

পিতা নিত্যক্রিয়া শেষ করতঃ বৃদ্ধিশ্রাদ্ধাদি করিয়া বিরূপাক্ষ জপান্ত কুশ-  
শিকা করিয়া “শুচি” নামক অগ্নিস্থাপনপূর্বক প্রাদেশ প্রমাণ সমিধ্ অমন্ত্রক  
অগ্নিতে আহুতি দিয়া মহাব্যাহুতি হোম করিবেন ।

পরে, স্বাহান্ত মন্ত্রে ঘৃতদ্বারা হোম করিবেন, মন্ত্র যথা,—প্রজাপতিঋষি-  
র্গায়ত্রীচ্ছন্দ আদিত্যো দেবতা পুরুষাধিপত্যকামস্য চতুস্পথে অগ্নাবাদিত্যাভিমুখ-  
স্যাজ্যহোমে বিনিয়োগঃ । ওঁ অন্নং বা একচ্ছন্দস্যম্নং ছেকং ভূতেভ, শ্ছন্দয়তি  
স্বাহা । প্রজাপতিঋষির্গায়ত্রীচ্ছন্দ আদিত্যো দেবতা পুরুষাধিপত্যকামস্য  
চতুস্পথে অগ্নাবাদিত্যাভিমুখস্যাজ্যহোমে বিনিয়োগঃ । ওঁ ত্রীর্কা এষা যৎ সন্ধানো  
বিরোচনো ময়ি সঙ্ঘমবদধাতু স্বাহা । প্রজাপতিঋষির্বৃহতীচ্ছন্দ আদিত্যো  
দেবতা পুরুষাধিপত্যকামস্য চতুস্পথে অগ্নাবাদিত্যাভিমুখস্যাজ্যহোমে বিনি-  
য়োগঃ । ওঁ অন্নস্য ঘৃতমেব বসন্তেজঃসম্পৎকাম্যো জুহোমি স্বাহা ।  
প্রজাপতিঋষিঃ ক্ষুদ্বেবতা বস্ত্যবিচ্ছিত্তিকামস্য সায়ংপ্রাতঃ ক্ষুদ্ভোমে বিনি-  
য়োগঃ । ওঁ ক্ষুণ্ণে স্বাহা । প্রজাপতিঋষিঃ ক্ষুৎপিপাসে দেবতে বস্ত্যবিচ্ছিত্তি-  
কামস্য সায়ংপ্রাতঃ ক্ষুৎপিপাসাহোমে বিনিয়োগঃ । ওঁ ক্ষুৎপিপাসাভ্যাং স্বাহা ।  
ওঁ প্রাণায় স্বাহা । ওঁ অপানায় স্বাহা । ওঁ সনানায় স্বাহা । ওঁ উদানায় স্বাহা ।  
ওঁ ব্যানায় স্বাহা ।

এই সকল হোম শেষ হইলে, মহাব্যাহুতিহোম করিয়া ঘৃতাক্ত সমিধ্  
অগ্নিতে দিয়া, উদাচ্য হোম এবং বামদেব্যাগান করিবে । পরে কুমারের মুখে  
পিতা মাতা ভিন্ন অথ কোন লোকদ্বারা অন্নদান করিবে,—প্রজাপতিঋষি-  
বৃহতীচ্ছন্দোহন্নপতির্দেবতা অন্নপ্রাশনে বিনিয়োগঃ । ওঁ অন্নপতেহন্নস্য নো  
ধেছনমীবস্য শুশ্রিণঃ । প্র প্রদাতাবং তারিষ উর্জং নো ধেহি দ্বিপদে চতুস্পদে  
স্বাহা । পরে দক্ষিণাদান ও অচ্ছিদ্রাবধারণাদি করিবে । অনন্তর বালকের  
সম্মুখে চাউল, মস্যাধার, লেখনী, মৃত্তিকা ও মুদ্রা রাখিবে ।

### চূড়াকরণ ।

কুলাচার নিয়মে প্রথমে তৃতীয় বা অষ্টমবর্ষে চূড়াকরণ করিবে । যথাক্রমে  
কৃত না হইলে ব্রাহ্মণের উপনয়নকালে চূড়াকরণ করিতে হয় ।

পিতা নিত্যক্রিয়া শেষ করিয়া বৃদ্ধিশ্রাদ্ধাদি সমাধা করতঃ বিরূপাক্ষজপান্ত  
কুশশিকা শেষ করিবেন । অনন্তর, মাতা শুক্লবস্ত্র পরিধান করিয়া পুত্রকে

কোলে লইয়া পতির বামপার্শ্বে পূর্বমুখী হইয়া বসিবেন । পরে আপন বজ্রাঞ্চল দ্বারা কুমারের মস্তক ঢাকিবেন । পরে, পিতা সত্য নামক অগ্নিকে আবা-  
হনাদি করিয়া প্রকৃত কৰ্ম্মারম্ভে সমিধ্ অগ্নিতে নিক্ষেপ করিয়া ব্যস্তমস্ত মহা-  
ব্যাহতি হোম করিবেন ।

পরে পিতা অগ্নির দক্ষিণে স্থিত ক্ষুবপাণি নাপিতকে দেখিয়া পরবর্তী মন্ত্র  
পড়িবেন,—প্রজাপতিঋষিঃ সবিতা দেবতা চূড়াকরণে বিনিয়োগঃ । ওঁ আয়-  
মগাৎ সবিতা ক্ষুরেণ । পরে কাংস্যপাত্রস্থিত গরমজল দেখিয়া পরের মন্ত্র  
পড়িবেন,—প্রজাপতিঋষির্বাযুর্দেবতা চূড়াকরণে বিনিয়োগঃ । ওঁ উষ্ণেন বায়-  
উদকেনৈষি :

এই সময় বামহস্তদ্বারা পুত্রের দক্ষিণকর্ণের কাঞ্চিৎ উপরিভাগের কেশ লইয়া  
দক্ষিণহস্তদ্বারা পূর্বস্থাপিত কাঞ্চিৎ উষ্ণোদক লইয়া সেই জলে ঐ কেশ ভিজাইয়া  
দিবে, মন্ত্র,—প্রজাপতিঋষিরাপো দেবতা চূড়াকরণে বিনিয়োগঃ । ওঁ আপ উদস্ত  
জীবসে । অনন্তব ক্ষুব দেখিয়া—“প্রজাপতিঋষির্বাযুর্দেবতা চূড়াকরণে  
বিনিয়োগঃ । ওঁ নিম্বোর্দ্ধংষ্ট্রোহসি” বলিবেন । পরে, পূর্বপ্রতিষ্ঠিত দর্ভপিঞ্জলীর  
একটি লইয়া, দক্ষিণকর্ণের উপরিভাগের আত্রকেশে উর্দ্ধ মূল করিয়া বন্ধন  
করিবেন, মন্ত্র যথা—প্রজাপতিঋষিরোমাঋর্দেবতা চূড়াকরণে বিনিয়োগঃ । ওঁ  
ওষধে ত্রায়স্বৈনম্ । পবে বামহস্তদ্বারা গৃহীত দর্ভপিঞ্জলী সহিত কর্ণের উপরি-  
ভাগে দক্ষিণহস্তস্থিত ক্ষুরদ্বারা নিম্নালিখিত মন্ত্রে স্পর্শ করিবেন । মন্ত্র,—“প্রজা-  
পতিঋষিঃ স্বধিতির্দেবতা চূড়াকরণে বিনিয়োগঃ । ওঁ স্বধিতে মৈনং হিংসীঃ” ।  
আবার ঐ স্থানের কেশ পূর্ববৎ ক্ষুবদ্বারা স্পর্শ করিয়া এই মন্ত্র পড়িবেন,—  
প্রজাপতিঋষিঃ পুষা দেবতা চূড়াকরণে বিনিয়োগঃ । ওঁ যেন পুষা বৃহস্পতে-  
র্কায়োরিত্রস্য চাবপৎ । তেন তে বপামি ব্রহ্মণা জীবাতবে জীবনায় দীর্ঘায়ুষ্ট্রায়  
বর্চ্চসে । পরে ঐ ক্ষুর ভুইবার নাড়িয়া দক্ষিণকর্ণের উপরিভাগের চুল  
কর্ত্তন করিয়া বৃষগোময়পাত্রে দর্ভপিঞ্জলী সহিত রাখিবেন ।

পরে সন্তানের মস্তকের পশ্চাদ্ভাগে নিম্ন স্থানের কেশ উষ্ণ জলদ্বারা  
শেঁত করিয়া ক্ষুর দর্শন ও দর্ভপিঞ্জলী সংযোগ প্রভৃতি মন্ত্র পড়িয়া করিতে  
হইবে । পুনশ্চ ঐরূপ বামকর্ণের উর্দ্ধস্থানের কেশে উষ্ণজল ব্রহ্মণ প্রভৃতি  
কার্য্য মন্ত্র পাঠপূর্বক পূর্ববৎ করিতে হইবে ।

পরে, পিতা উত্তর করতলদ্বারা কুমারের মস্তক আবৃত করিয়া এই মন্ত্র

পড়িবেন—প্রজাপতিঋষিরুষ্কচ্ছন্দো জমদগ্নিকশ্যপাগস্ত্যাদয়ো দেবতাশ্চুড়া-  
করণে বিনিয়োগঃ । ওঁ জমদগ্নেজ্যায়ুষ্ম । কশ্যপশ্চ ত্র্যায়ুষ্ম । অগস্ত্যায় ত্র্যায়ুষ্ম ।  
যদ্বেদানাং ত্র্যায়ুষ্ম । তত্তে অস্ত ত্র্যায়ুষ্ম ।

তৎপরে বস্ত্রাদিভূষিত নাপিত পূর্ব বা উত্তরাস্য কুমারের মস্তক যুগুন  
এবং কর্ণবেশ করিবে । সকল কেশ বাঁশবনে বা অরণ্যে বা মৃত্তিকাগর্ভে  
নিক্ষেপ করিবে । পরে পিতা বাস্তসমস্ত মহাবাহুতি হোম করিয়া অগ্নিতে  
সমিধ্ প্রক্ষেপ পূর্বক উদীচ্য কৰ্ম্ম করিবেন ।

### উপনয়ন ।

গর্ভাষ্টমে বা অষ্টম বর্ষে ব্রাহ্মণের উপনয়ন কাল । তদসম্ভবে বোড়শবর্ষ  
পর্যন্ত উপনয়নের অধিকার কাল । অতঃপর সাবিত্রী পতিত—আম উপনয়ন  
হয় না । চূড়াকরণ পূর্বে সমাপ্ত না হইয়া থাকিলে, এই দিনেই চূড়াকরণ  
সমাধা করিতে হয় ।

পিতা অথবা তৎপ্রতিনিধি আচার্য্য—বুদ্ধিশ্রাদ্ধাদি শেষ করিয়া সামাণ্ড  
কুশণ্ডিকা শেষ করিবেন । পরে পৈত্রিক বস্ত্রপরিহিত যুগ্মতশিখ বালককে  
আপনার দক্ষিণে বসাইবেন ।

তৎপরে পিতা বা প্রতিনিধি ( আচার্য্য ) ‘সমুত্তর’ নামক অগ্নির আবাহ-  
নাদি করিয়া প্রকৃত কৰ্ম্মাবস্ত্রে প্রাদেশ প্রমাণ সমিধ্ অগ্নিতে দিয়া বাস্তসমস্ত  
মহাবাহুতি হোম করিবেন । পরে আচার্য্য এই মন্ত্রে ঘৃতাঙ্কতি দিবেন—  
প্রজাপতিঋষিরগ্নির্দেবতা উপনয়নহোমে বিনিয়োগঃ । ওঁ অগ্নে ব্রতপতে ব্রত-  
ঞ্চরিষ্যামি তত্তে প্রব্রবীমি তচ্ছকেয়ং তেনর্ক্যাসমিদমহমনুতাং সত্যমুপৈমি  
স্বাহা । প্রজাপতিঋষির্বাগ্নির্দেবতা উপনয়নহোমে বিনিয়োগঃ । ওঁ বায়ো  
ব্রতপতে ব্রতঞ্চরিষ্যামি তত্তে প্রব্রবীমি তচ্ছকেয়ং তেনর্ক্যাসমিদমহমনুতাং  
সত্যমুপৈমি স্বাহা । প্রজাপতিঋষিঃ সূর্যো দেবতা উপনয়নহোমে বিনি-  
য়োগঃ । ওঁ সূর্য্য ব্রতপতে ব্রতঞ্চরিষ্যামি তত্তে প্রব্রবীমি তচ্ছকেয়ং তেনর্ক্যাস-  
মিদমহমনুতাং সত্যমুপৈমি স্বাহা । প্রজাপতিঋষির্শল্লো দেবতা উপনয়ন-  
হোমে বিনিয়োগঃ । ওঁ চল্ল ব্রতপতে ব্রতঞ্চরিষ্যামি তত্তে প্রব্রবীমি তচ্ছকেয়ং  
তেনর্ক্যাসমিদমহমনুতাং সত্যমুপৈমি স্বাহা । প্রজাপতিঋষিরিচ্ছো দেবতা

উপনয়নহোমে বিনিয়োগঃ । ওঁ ইচ্ছ ব্রতানাং ব্রতপতে ব্রতঞ্চরিষ্যামি তত্তে  
প্রব্রবীমি তচ্ছকেষং তেনর্ক্যাসমিদমহমনু ত্যাং সত্যমুপৈমি স্বাতা ।

হোম সমাধা হইলে, আচার্য আপন আসনে পূর্বমুখে থাকিয়া দণ্ডায়মান হইবেন এবং বালকও আচার্য্য্য্যভিমুখে থাকিয়া উত্তরমুখ হইয়া দণ্ডায়মান হইবে । বালকের দক্ষিণে থাকিয়া কোন ব্রাহ্মণ বালকের অঞ্জলি জলদ্বারা পূর্ণ করতঃ আচার্য্যের অঞ্জলি জল দিয়া পূর্ণ করিবেন । পরে আচার্য্য গৃহীতাজলি বালককে দর্শন করিয়া এই মন্ত্র পড়িবেন,—প্রজাপতিঋষিরমুহূপ্ছন্দো-হগ্নি-বায়ু-সূর্য্য-চন্দ্রেন্দ্রাদয়ো দেবতা উপনয়নে আচার্য্যস্ত মাণবকপ্রেক্ষমাণস্ত জপে বিনিয়োগঃ । আগস্তা সমগন্নাহি প্র স্মৃত্যাং যুবোতন । অরিষ্টাঃ সঞ্চরে মহি স্বস্তি সঞ্চরতাদয়ম্ । পরে আচার্য্য মাণবককে পশ্চাৎ লিখিত মন্ত্র পড়াইবেন,—প্রজাপতিঋষিরমুহূপ্ছন্দ আচার্য্যো দেবতা উপনয়নে মাণবক-পাঠনে বিনিয়োগঃ । ওঁ ব্রহ্মচর্য্যামাগামুপ না নয়ম্ ।

তখন আচার্য্য বালকের নাম জিজ্ঞাসা-সূচক এই মন্ত্র পড়িবেন,—প্রজা-পতিঋষিরমুহূপ্ছন্দো মাণবকো দেবতা উপনয়নে মাণবকনামপ্রশ্নে বিনি-য়োগঃ । ওঁ কো নামাসি । মাণবক নিজের রাশিঘটিত নাম বলিবার নিমিত্ত নিম্নলিখিত মন্ত্র পড়িবে,—প্রজাপতিঋষিরমাণবকো দেবতা উপনয়নে মাণবক-নামকথনে বিনিয়োগঃ । ওঁ শ্রীঅমুকদেবশর্মনামাস্মি ।

পবে আচার্য্য এবং বালক উভয়ে পূর্ব-গৃহীত জলাঞ্জলি ফেলিবেন এবং আচার্য্য দক্ষিণ হস্তদ্বারা বালকের অঙ্গুষ্ঠ সহিত দক্ষিণ হস্ত গ্রহণ করিয়া এই মন্ত্র পড়িবেন,—প্রজাপতিঋষিরমুহূপ্ছন্দঃ সবিত্রাঋষিপূবাণো দেবতা উপ-নয়নে আচার্য্যস্ত মাণবকহস্তগ্রহণে বিনিয়োগঃ । ওঁ দেবস্ত তে সবিভুঃ প্রসবেহশ্বিনোর্বাহৃত্যাং পুষো হস্তাত্যাং হস্তং গৃহামি শ্রীঅমুকদেবশর্মন । আচার্য্য আবার ঐরূপ করিয়া এই মন্ত্র পড়িবেন,—প্রজাপতি ঋষিরগ্নাদয়ো দেবতা উপনয়নে গৃহীত-মাণবকহস্তাচার্য্যজপে বিনিয়োগঃ । ওঁ অগ্নিস্তে হস্তমগ্রহীৎ সবিতা হস্তমগ্রহীৎ । অধ্যমা হস্তমগ্রহীৎ মিত্রম্ভমসি কশ্মণা । অগ্নি-রাচার্য্যস্তব ।

পরে, আচার্য্য বালককে প্রদক্ষিণক্রমে এই মন্ত্র পড়িবেন । যথা,—  
প্রজাপতিঋষিঃ সূর্য্যো দেবতা উপনয়নে মাণবকস্তাবর্তনে বিনিয়োগঃ ।  
ওঁ সূর্য্যস্তাব্রতমঘাবর্তম্ শ্রীঅমুকদেবশর্মন ॥ মাণবকের দক্ষিণ স্বক্ক দক্ষিণহস্ত দ্বারা স্পর্শপূর্বক অব্যবহিত নাভিদেশ স্পর্শ করিয়া এই মন্ত্র পড়িবেন—



প্রজাপতিঋষির্নাভাস্তকৌ দেবতে উপনয়নে ব্রহ্মচারিনাভিদেশস্পর্শনে বিনিয়োগঃ । ওঁ প্রাণানাং গ্রহিরাসি মা বিশ্রসোহস্তক ইদন্তে পরিদদামি শ্রীঅমুকদেবশর্মাণং । পরে নাভির উপরিভাগ উদর স্পর্শ করিয়া আচার্য্য এই মন্ত্র পড়িবেন,—প্রজাপতিঋষিবর্ষ্যুর্দেবতা উপনয়নে ব্রহ্মচারিনাভ্যাপরিদেশস্পর্শনে বিনিয়োগঃ । ওঁ অহর ইদন্তে পরিদদামি শ্রীঅমুকদেবশর্মাণং । আচার্য্য বালকের হৃদয় স্পর্শ করিয়া এই মন্ত্র পড়িবেন, প্রজাপতিঋষিঃ কুশানুর্দেবতা উপনয়নে ব্রহ্মচারিহৃদয়স্পর্শনে বিনিয়োগঃ । ওঁ কুশন ইদন্তে পরিদদামি শ্রীঅমুকদেবশর্মাণং । অনন্তর আচার্য্য দক্ষিণহস্ত দিয়া বালকের দক্ষিণস্কন্ধ স্পর্শ করিয়া এই মন্ত্র পড়িবেন, প্রজাপতিঋষিঃ প্রজাপতির্দেবতা উপনয়নে ব্রহ্মচারিদক্ষিণস্কন্ধস্পর্শনে বিনিয়োগঃ । ওঁ প্রজাপত্যে হা পরিদদামি শ্রীঅমুকদেবশর্মাণং । আচার্য্য বামহস্তে বালকের বামস্কন্ধ স্পর্শ করিয়া এই মন্ত্র পড়িবেন,—প্রজাপতিঋষিঃ সবিতা দেবতা উপনয়নে ব্রহ্মচারিবামস্কন্ধস্পর্শনে বিনিয়োগঃ । ওঁ দেবার হা সবিত্রে পবিদদামি শ্রীঅমুকদেবশর্মাণং । পবে আচার্য্য বালকের সন্মোচন সূচক মন্ত্র পড়িবেন,—প্রজাপতিঋষিব্রহ্মচারী দেবতা উপনয়নে ব্রহ্মচারি-সন্মোচনে বিনিয়োগঃ । ওঁ ব্রহ্মচার্য্যাসি শ্রীঅমুকদেবশর্মাণং । আচার্য্য মাগবকের নিয়োগ-সূচক মন্ত্র পড়িবেন,—প্রজাপতিঋষিব্রহ্মচারী দেবতা উপনয়নে ব্রহ্মচারি-প্রৈশ্তো বিনিয়োগঃ । ওঁ সমিধমাধেই । ওঁ আপোশানং কর্ম কুরু । ওঁ মা দিবা স্বাপসীঃ । ব্রহ্মচারী সর্বত্র “বাচম্” কিম্বা “ওম্” এই প্রতিবাক্য বলিবেন ।

পরে আচার্য্য (প্রতিনিধি) আপন আসনে পূর্বমুখে মুখ করিয়া বসিবেন । এবং বালক দক্ষিণ জাহ্নুদ্বারা ভূমি স্পর্শ করিয়া পশ্চিমাভিমুখে বসিবে । পরে আচার্য্য ত্রিহস্ত গ্রহিযুক্ত মেথলা পরিধান জ্ঞাত বালককে দুইটি মন্ত্র পড়াইবেন, প্রজাপতিঋষিব্রহ্মচারীপ্ছন্দো মেথলা দেবতা উপনয়নে মেথলা-পরিধাপনে আচার্য্যস্ত মাগবকবাচনে বিনিয়োগঃ । ওঁ ইয়ং হুরুক্তাং পরিবাধ-মানা বর্ণং পবিত্রং পুনতী ম আগাং । প্রাণাপানাভ্যাং বলমাহরন্তী স্বমা দেবী স্তুভগা মেথলেয়ম্ । প্রজাপতিঋষিব্রহ্মচারীপ্ছন্দো মেথলা দেবতা মেথলা-পরিধাপনে আচার্য্যস্ত মাগবকবাচনে বিনিয়োগঃ । ওঁ ঋতস্ত গোপ্ত্রী তপসঃ পরম্বী স্ততী ব্রহ্মঃ নহমানা অরাতীঃ । সা মা সমস্তান্তি পর্যোহি ভদ্রে বর্তীয়ন্তে মেথলে মা রিষাম । পরে আচার্য্য যজ্ঞোপবীত গ্রহিযয় পরাইবার জ্ঞাত

বালককে পঞ্চাল্লিখিত মন্ত্র পড়াইবেন,—প্রজাপতিঋষির্গায়ত্রীচ্ছন্দো বিধে-  
দেবা দেবতা উপনয়নে যজ্ঞোপবীতপরিধাপনে বিনিয়োগঃ । ওঁ যজ্ঞোপবীত-  
মসি যজ্ঞস্ত্ব য্জোপবীতেনোপনেহ্যামি ॥ ওঁ যজ্ঞোপবীতং পদমং পবিত্রং  
বৃহস্পতেৰ্যং সহজং পুরস্তাৎ । আয়ুষ্কামগ্রং প্রতিমুঞ্চ স্তভ্রং যজ্ঞোপবীতং বলমস্ত  
তেজঃ ॥ আচার্য্য পুনরায় মাণবককে এই মন্ত্র পড়াইবেন,—প্রজাপতিঋষিঃ  
শর্করীচ্ছন্দোহজিনং দেবতা উপনয়নে অজিনপরিধাপনে বিনিয়োগঃ । ওঁ  
মিত্রস্য চক্ষুর্ধরুণং বলীয়ন্তেজো বশস্বি স্থবিরং সমিদ্ধম্ । অনাহতস্যং বসনং  
জরিষ্ণু পরীদং বাজ্যজিনং দপেহহম্ ॥ এই সময় আচমন করিবে । অনস্তব বালক  
এই মন্ত্র পাঠ করিয়া আচার্য্যের নিকট যাইয়া এবং দেখিয়া এই মন্ত্র পড়িবে,  
—প্রজাপতিঋষিরাচার্য্যো দেবতা আচার্য্যামন্ত্রণে বিনিয়োগঃ । ওঁ অধীহি  
ভোঃ সাবিত্রীং মে ভবানকুরবীতু ।

মন্ত্র পাঠ করিলে পর, আচার্য্য বালককে অগ্নে অগ্নে সমস্ত সাবিত্রী  
পড়াইয়া দিবেন ।—বিশ্বামিত্রঋষির্গায়ত্রীচ্ছন্দঃ সাবিতা দেবতা জপোপনয়নে  
বিনিয়োগঃ । ওঁ তৎসবিতুর্করেণ্যম্ । বিশ্বামিত্রঋষিঃ—ওঁ ভর্গোদেবস্য  
ধীমহি । বিশ্বামিত্রঋষিঃ—ওঁ ধियो যো নঃ প্রচোদয়াৎ । বিশ্বামিত্রঋষিঃ—  
ওঁ তৎসবিতুর্করেণাং ভর্গো দেবস্য ধীমহি । বিশ্বামিত্রঋষিঃ—ওঁ ধियो যো  
নঃ প্রচোদয়াৎ । বিশ্বামিত্রঋষিঃ—ওঁ তৎসবিতুর্করেণ্যং ভর্গো দেবস্য ধীমহি ;  
ধियो যো নঃ প্রচোদয়াৎ । পরে আচার্য্য বালককে আচস্ত ওঁকারযুক্ত  
মহাব্যাহতি পাঠ করাইবেন,—প্রজাপতিঋষির্গায়ত্রীচ্ছন্দোহজিদেবতা মহাব্যা-  
হতি পাঠে বিনিয়োগঃ । ওঁ ভুঃ ওঁ । প্রজাপতিঋষিরুষ্কচ্ছন্দো বায়ুর্দেবতা  
মহাব্যাহতি পাঠে বিনিয়োগঃ । ওঁ ভুবঃ ওঁ । প্রজাপতিঋষিরকুটুপচ্ছন্দঃ  
সূর্য্যো দেবতা মহাব্যাহতি পাঠে বিনিয়োগঃ । ওঁ স্বঃ ওঁ । তৎপরে আচার্য্য  
মাণবককে প্রণব-ব্যাহতিযুক্ত সমস্ত সাবিত্রী তিনবার পড়াইবেন । প্রজাপতি-  
ঋষির্গায়ত্রীচ্ছন্দঃ সাবিতা দেবতা জপোপনয়নে বিনিয়োগঃ । ওঁ ভূভুবঃ স্বঃ  
তৎসবিতুর্করেণ্যং ভর্গো দেবস্য ধীমহি । ধियो যো নঃ প্রচোদয়াৎ ওঁ ।

পরে বিঘ বা পলাশশাখা নির্মিত বালকের আয় উচ্চ দণ্ড তাহার হস্তে  
দিয়া আচার্য্য তাহাকে মন্ত্র পড়াইবেন, প্রজাপতিঋষিঃ পঙক্তিচ্ছন্দো  
দণ্ডায়ী দেবতে উপনয়নে মাণবক-দণ্ডার্পণে বিনিয়োগঃ । ওঁ সূশ্রবঃ সূশ্রবসং  
মা কুরু যথা স্বং শুশ্রবঃ শুশ্রবঃ । দেবেধেবমহং সূশ্রবঃ সূশ্রবঃ স্রাক্ষেণে  
হুয়াসম্ ।

গৃহীতদণ্ড ব্রহ্মচারী এই সময়ে ভিক্ষা চাহিবেন । প্রথমতঃ মাতার নিকটে “ভবতি ভিক্ষাং দেহি” ভিক্ষা গ্রহণ করিয়া বলিবেন, “ওঁ স্বস্তি” । এই প্রকারে সকলের নিকট ভিক্ষা প্রার্থনা করিবেন । পিতা প্রভৃতি পুরুষগণের নিকটেও “ভবন্ ভিক্ষাং দেহি” বলিয়া যাচঞা করিবেন । পরে আচার্য্য্য ব্যস্তসমস্ত মহাব্যাহতি হোম করিয়া, সম্বৃত সমিধ্ অগ্নিতে দিবেন ।

অনন্তর ব্রহ্মচারী “অগ্নে স্বং শিখিনামাসি” এই ক্রমে অগ্নির আবাহনাদি করিয়া, অঞ্জলিবদ্ধ করিয়া “ওঁ ইহৈবায়মিতবো জাতবেদা দেবেভ্যো হব্যং বহতু প্রজানন্” এই মন্ত্র পাঠ করিবে । পরে ভূমিতে দক্ষিণ জাম্বু রাখিয়া উদকাজলিসেক করিবে । পরে, একটি ঘৃত-ত্রাক্ত সমিধ্ অগ্নিতে দিয়া, ঐ প্রকার অপর একটি সমিধ্ লইয়া—প্রজাপতিঋষিরগ্নিদেবতা অগ্নৌ সমিধা-ধানে নিনিয়োগঃ । ওঁ অগ্নয়ে সমিধমাহার্যং রহতে জাতবেদসে । যথা ভূময়ে সমিধা সমিধ্যশ্চৈবমহনায়ুযা মেধয়া বর্চনা প্রজয়া পশুভিত্রীক্ববর্চসেন ধনেনা-ন্নাগ্নেন সমেধিযীয স্বাহা ।

তখন আবার অমজ্জক সমিধ্ অগ্নিতে দিয়া উদীচ্যোক্ত বিধানে অগ্নিপৰ্য্যু-ক্ষণপূর্ব্বক উদকাজলিসেক করিবেন । ব্রহ্মচারী কৃতাজলি হইয়া অগ্নির আভ-বাদন জন্ত “অমুকগোত্রঃ শ্রীঅমুকদেবশর্মা ভোহভিবাদয়ে” বলিবেন । পরে আচার্য্য্যকে প্রণাম করিবেন ।

### সাবিত্রী চরু-হোম ।\*

পিতা অথবা প্রতিনিধি আচার্য্য্য চরুপাক-জন্ত তগুল কুলার উপর রাখিয়া উহাতে জলের ছিটা দিয়া উদূথলে লইয়া “ওঁ সবিত্রে স্বা জুষ্টং নিবপামি” এই মন্ত্রে দণ্ড দিয়া আঘাত করিবে, আরও দুইবার অবঘাত করিয়া সূর্পধারা তিনবার প্রস্ফোটন করিয়া তিনবার ধুইবে । পরে পাকপাত্রে তগুল, দুগ্ধ ও কিঞ্চিং জল চড়াইয়া পাক করিবে । পাক শেষ হইলে ঐ

\* উপনয়নের চতুর্থ দিবসে সাবিত্রী চরুহোম কর্তব্য ; কিন্তু এখন সর্বত্রই সেই দিবস সেই অগ্নিতেই ইহা সঙ্গর হইয়া থাকে । চরু হুশভিকাকালে এই ব্রাহ্মদিঘারা পাক করিয়া রাখিবে । এবং এই সময় এই ব্রাহ্মদিঘাতে হোম করিবে ।

চক্রতে দুইবার ঘৃত দিয়া অগ্নির দীপানকোণে কুশার উপর চক্রস্থালী নামাইবে, পরে ঐ চক্রতে একবার ঘৃত দিবে ।

পরে মেক্ষণ দ্বারা সঘৃত চক্র গ্রহণপূর্বক, “ওঁ সবিত্রে স্বাহা” মন্ত্রে চক্র-হোম করিয়া মেক্ষণ অগ্নিতে দিয়া মহাব্যাহুতি হোমান্তে সমিধ্ ছড়াইবে ।

### সমাবর্তন । \*

পিতা অথবা প্রতিনিধি আচার্য্য “তেজ” নামক অগ্নি স্থাপনপূর্বক সমিধ্ ছড়াইয়া মহাব্যাহুতি হোম করিবে । তৎপবে নিম্নলিখিত পাঁচটি মন্ত্রে পাঁচ বার ঘৃতাহুতি দিবে, যথা—প্রজাপতিঋষিরগ্নির্দেবতা সমাবর্তনহোমে বিনিয়োগঃ । ওঁ অগ্নে ব্রতপতে ব্রতমচার্ষং তত্তে প্রব্রবীমি তদশকং তেনারাৎসমিদমহমনূতাৎ সত্যমুপাগাং স্বাহা । ১ । প্রজাপতিঋষিবিরগ্নির্দেবতা সমাবর্তনহোমে বিনিয়োগঃ । ওঁ বায়ো ব্রতপতে ব্রতমচার্ষং তত্তে প্রব্রবীমি তদশকং তেনারাৎসমিদমহমনূতাৎ সত্যমুপাগাং স্বাহা । ২ । প্রজাপতিঋষিঃ সূর্য্যো দেবতা সমাবর্তনহোমে বিনিয়োগঃ । ওঁ সূর্য্য ব্রতপতে ব্রতমচার্ষং তত্তে প্রব্রবীমি তদশকং তেনারাৎসমিদমহমনূতাৎ সত্যমুপাগাং স্বাহা । ৩ । প্রজাপতিঋষিঃ চন্দ্রো দেবতা সমাবর্তনহোমে বিনিয়োগঃ । ওঁ চন্দ্র ব্রতপতে ব্রতমচার্ষং তত্তে প্রব্রবীমি তদশকং তেনারাৎসমিদমহমনূতাৎ সত্যমুপাগাং স্বাহা । ৪ । প্রজাপতিঋষিঃ রিক্তো দেবতা সমাবর্তনহোমে বিনিয়োগঃ । ওঁ ইন্দ্র ব্রতপতে ব্রতমচার্ষং তত্তে প্রব্রবীমি তদশকং তেনারাৎসমিদমহমনূতাৎ সত্যমুপাগাং স্বাহা । ৫ ।

তৎপরে বালক পূর্বমুখে হইয়া উত্তরমুখে উপবিষ্ট আচার্য্যের বামদিকে কুশাসনে বসিবে । পরে ত্রীহি, শালি, যব, মুদগ, গোধূম, তিল, সর্ষপ এই সাত রকম ও সর্বেষধি এবং চন্দনমিশ্রিত অল্প উষ্ণ জল দ্বারা অঞ্জলি পূরিত করিয়া এই মন্ত্রে জলাঞ্জলি ত্যাগ করিবে,—প্রজাপতিঋষিরগ্নাদয়ো দেবতাঃ সমাবর্তনে ব্রহ্মচার্য্যাদকাজলিত্যাগে বিনিয়োগঃ । ওঁ গে অপ্ সত্তরগ্নয়ঃ প্রবিষ্টা গোছ্ উপগোছো মরুতকো মনোহাঃ । খলো বিরুজন্তনুদুবিরক্রিয়হা অতি তান সৃজামি । ৬ । পুনশ্চ পূর্ববৎ জলাঞ্জলি লইয়া এই মন্ত্রে ত্যাগ করিবে । প্রজাপতিঋষিরপাং ষোরক্রুরাশান্তরূপা দেবতাঃ সমাবর্তনে ব্রহ্মচার্য্যাদকাজলিত্যাগে বিনিয়োগঃ । ওঁ যদপাং ষোরং যদপাং ক্রুরং যদপাংশান্তরূপমতি তৎ সৃজামি । ৭ । পুনশ্চ

• • • • • কখন বেদাধ্যয়ন করিয়া ব্রহ্মচার্য্যী আগমন করিলে ইহা কৃত হইত, এক্ষণে সে বিধানে সেই অগ্নিতেই করা হয় । কেবল অগ্নির নামকরণ-ব্যাপারি করিবে ।

ব্রহ্মচারী জলদ্বারা পুরিত অঞ্জলি আপন মস্তকে দিবেন । মন্ত্র যথা,—প্রজাপতি-  
ঋষী রোচনোহয়ির্দেবতা সমাবর্তনে ব্রহ্মচার্য্যদকাঞ্জলিসেকে বিনিয়োগঃ । ওঁ  
যো রোচনস্তমিহ গৃহামি তেনাহং মামভিষিকামি । ৮ । আবার ঐরূপ করিয়া  
নিম্নলিখিত মন্ত্রে মস্তকে অভিষেক করিবে,—প্রজাপতিঋষী রোচনোহয়ি-  
র্দেবতা ব্রহ্মচার্য্যদকাঞ্জলিসেকে বিনিয়োগঃ । ওঁ যশসে তেজসে ব্রহ্মবর্চ্চসায়  
বলায়েল্লিয়ায় । বীর্ঘ্যায়ান্নাদায় রায়স্পোষায় ত্বিষ্যা অপচিঠ্যে । ৯ । পুনর্বার  
নিম্নলিখিত মন্ত্রে ঐরূপ করিবে । প্রজাপতিঋষিঃ যড়ষ্টকা মহাপংক্তিছন্দো-  
হম্বিনৌ দেবতে সমাবর্তনে ব্রহ্মচার্য্যদকাঞ্জলিসেকে বিনিয়োগঃ । ওঁ যেন  
ল্লিয়মকৃগুতং যেনাপামৃষতং সুরাং । যেনাক্কানভাষিকতং যেনেমাং পৃথিবীং মহীং ।  
যদ্বাং ভদম্বিনা যশস্তেন মামভিষিকতম্ । ১০ । পুনশ্চ পূর্ব্ববৎ জলাঞ্জলি লইয়া  
মন্ত্র পাঠ না করিয়া আপন মস্তক অভিষিক্ত করিবে ।

পরে ব্রহ্মচারী যে দিকে সূর্য্য আছেন, সেই দিকে মুখ করিয়া দণ্ডায়মান  
হইয়া পশ্চাৎলিখিত চারিটি মন্ত্র পাঠ করিয়া সৃগ্যোপস্থান করিবে,—প্রজাপতি-  
ঋষিরাদিত্যো দেবতা আদিত্যোপস্থানে বিনিয়োগঃ । ওঁ উত্বন্ ব্রাজভৃষ্টিভি-  
রিন্দ্রো মরুস্তিরস্তাং প্রীতর্থাবতিরস্তাং । দশসনিরসি দশসনিং মা কূর্ক্বা হাবিশা-  
ম্যামা বিশ । ১১ । প্রজাপতিঋষিরাদিত্যো দেবতা আদিত্যোপস্থানে বিনিয়োগঃ ।  
ওঁ উত্বন্ ব্রাজভৃষ্টিভিরিন্দ্রো মরুস্তিরস্তাং শান্তপনেতিরস্তাং । শতসনিরসি শতসনিং  
মা কূর্ক্বা হাবিশাম্যামা বিশ । ১২ । প্রজাপতিঋষিরাদিত্যো দেবতা আদিত্যোপ-  
স্থানে বিনিয়োগঃ । ওঁ উত্বন্ ব্রাজভৃষ্টিভিরিন্দ্রো মরুস্তিরস্তাং সারং যাবতিরস্তাং ।  
সহস্রসনিরসি সহস্রসনিং মা কূর্ক্বা হাবিশাম্যামা বিশ । ১৩ । প্রজাপতিঋষিরনুষ্টিপ-  
ছন্দ আদিত্যো দেবতা আদিত্যোপস্থানে বিনিয়োগঃ । ওঁ চক্ষুরসি চক্ষুষ্টিমস্তব  
মে পাপ্যানং জহি । সোমস্তা রাজা বতু নমস্তেহস্ত মা মা হিংসীঃ । ১৪ ।

অনন্তর ব্রহ্মচারীর শরীরের নিম্নদিক হইতে পরবর্তী মন্ত্রে মেথলা মোচন  
করিবে । মন্ত্র—শুনঃশেফথ্বিস্তিষ্টুপ্ছন্দো বরুণো দেবতা মেথলা মোচনে  
বিনিয়োগঃ । ওঁ উত্বস্তমং বরুণ পাশমস্মদবোধমং বি মধ্যমং শ্রধায় । অথাদিত্য  
ব্রতে বয়ং তবানাগসো অদিতয়ে স্তাম । ১৫ ।

পরে বিষদণ্ড ভয় করিয়া, অগ্নিতে দিয়া মহাব্যাহতি হোম করিয়া উদীচ্য  
কর্ষ শেব করিবে ।

তৎপরে, স্নান জন্ত জলের ছিটা মস্তকে দিয়া, পট্টাদি কিংবা নব স্তর বস্ত্র  
পরিয়া—ওঁ যজ্ঞোপবীতমসি মন্ত্রে ছই গ্রহি যজ্ঞোপবীত পরিয়া কৃষ্ণাণাং চর্ষ

যুক্ত যজ্ঞোপবীত ত্যাগ করিবে এবং অলঙ্কার পরিয়া এই মন্ত্রে মন্তকে মালা রাখিবে—প্রজাপতিঋষিঃ শ্রীর্দেবতা অথকনে বিনিয়োগঃ । ওঁ শ্রীরসি ময়ি রমস্ব । ১৬ । পরে চর্খপাচুকা পরিধান জ্ঞত এই মন্ত্র পড়িবে—প্রজাপতিঋষি-রুপানর্জৌ দেবতে উপানৎ-পরিধাপনে বিনিয়োগঃ । ওঁ নেত্রৌ হ্রো নয়তং যাম্ । ১৭ । পলাশ অথবা বংশদণ্ড লইয়া এই মন্ত্র পড়িবে,—প্রজাপতিঋষি-র্দণ্ডৌ দেবতা দণ্ডগ্রহণে বিনিয়োগঃ । ওঁ গন্ধকৌহস্যুপাব উপমামব । ১৮ । পরে ব্রহ্মচারী আচার্য্যের নিকট যাইয়া আচার্য্যকে দেখিয়া পরবর্তী মন্ত্র পড়িবে—প্রজাপতিঋষিরাচাধাপরিষদৌ দেবতে আচার্য্যপরিষদ্বাক্ষণে বিনিয়োগঃ । ওঁ যক্ষমিব চক্ষুঃ প্রিয়ো বো ভূগাম্ । ১৯ । ব্রহ্মচারীর দক্ষিণ হস্তের অঙ্গুলীদ্বারা স্বীয় মুখবায়ু ঢাকিয়া মন্ত্র পড়িবে ; যথা—প্রজাপতিঋষিরমুহুপ্ছন্দো জিহ্বা দেবতা মুখপ্রাণস্পর্শনে বিনিয়োগঃ । ওঁ ওষ্ঠাপিধানা নকুলী দন্তপরিমিতঃ পনিঃ । জিহ্বে মা বিহ্বলো বাসং চাকু মাগেহ বাদয় । ২০ ।

পরে আচার্য্য, অর্ধ্য, পাণ্ড কিংবা পুষ্প দ্বারা ব্রহ্মচারীকে পূজা করিবেন । পরে ব্রহ্মচারী রথারোহণ উদ্দেশে এই মন্ত্র পড়িবেন,—প্রজাপতিঋষিষ্টিপ্ছন্দো রথো দেবতা রথাভিমর্শনারোহণে বিনিয়োগঃ । ওঁ বনস্পতে বীড়ক্শো হি ভূয়া অশ্বংসথা প্রতরণঃ সুর্যীরঃ । গোভিঃ সন্নকৌ অসি বীড়য়স্ব । ২১ ।

নিম্নলিখিত মন্ত্র পড়িবে,—প্রজাপতিঋষিষ্টিপ্ছন্দো রথোদেবতা বশোপ-স্পর্শনে বিনিয়োগঃ । ওঁ আস্তাতা তে জয়তু জেহামি । ২২ । প্রজাপতিঋষিরমু-হুপ্ছন্দো ভগেজ্রৌ দেবতে গব্যামুমন্ত্রণে বিনিয়োগঃ । ওঁ ইমা মে বিশ্বতো বীর্য্যো ভব ইন্দ্রশ্চ রক্ষতং । পৃষংস্বং পর্য্যাবর্ত্তয়ানষ্ঠা আ বস্ত নো গৃহান্ । আচার্য্য পরে অর্ধ্য বা গন্ধপুষ্প দ্বারা ব্রহ্মচারীকে পূজা করিয়া দক্ষিণাস্ত করিবে ।

ইতি সমাবর্ত্তনম্ ।\*

## বিচারস্তু ।

পঞ্চম বর্ষে শুভদিনে বিচারস্তু করিতে হয় ।

পিতা কিম্বা পুরোহিত সন্ধ্যা-পূজাদি নিত্যকর্ম করিয়া উত্তর মুখ হইয়া এই মন্ত্রে সঙ্কর করিবেন,—বিষ্ণুরোম্ তৎসদন্ত অমুকে মাসি অমুকে পক্ষে

\* এখম্ একই দিবসে এই সকল কার্য্য সম্পাদন করিয়া এই সময়ে উদীচ্য কর্ত্ত, পাণ্ডি, তিলকাদি এবং দক্ষিণাস্ত করা হয় । প্রথম খণ্ডে সর্ককর্ষ-সাধারণীর কৃষিকার উদীচ্য কর্ত্ত দেখ ।

অমুক্তির্থে অমুক্তগোত্রঃ শ্রীঅমুক্তদেবশর্মা অমুক্তগোত্রস্ত শ্রীঅমুক্তদেব-  
শর্মণো বিশিষ্টবিদ্যালাত্তকামো বিষ্ণুাদিদেবতাপূজনমহং করিষ্যামি । পরে  
পণেশাদিকে গন্ধপুষ্প দিয়া, বিষ্ণুর ধ্যান করতঃ “ওঁ বিষ্ণবে নমঃ” মন্ত্রে পূজা  
করিয়া, “ওঁ নমস্তে বহুরূপায় বিষ্ণবে পরমাশ্বনে স্বাহা” মন্ত্রে তিনবার অঞ্জলি  
দিবে । পরে লক্ষ্মী ও সরস্বতী দেবীর বোড়শোপচারে পূজা করিবে । এবং  
লক্ষ্মীকে “নমস্তে সর্বদেবানাং” ইত্যাদি মন্ত্রে এবং সরস্বতীকে “তদ্রুকারৌ  
নমো নিত্যং”—মন্ত্রে তিনবার পুষ্পাঞ্জলি দিবে । (২য় খণ্ড, ১৮৭ পৃঃ, ২১ পঃ  
ও ১৪৭ পৃঃ ১৫ পঃ দেখ ।

পরে পঞ্চোপচাবে “ওঁ রুদ্রায় নমঃ, ব্রহ্মণে, জনার্দনায়, লক্ষ্মো, সূত্র-  
কারেভ্যঃ স্ববিদ্যায়ৈ, নবপ্রহেভ্যঃ” বলিয়া, পূজা করিবে । পরে বালক  
সরস্বতীকে পুষ্পাঞ্জলি দিয়া গুরুকে প্রণাম করিবে ।

পরে পূর্বমুখে উপবিষ্ট গুরু, বালককে পশ্চিমাভিমুখে বসাইয়া ঈশ্বরের  
নাম বলাইবেন । ৩২পরে প্রথমে বালককে আকাবাদি স্বরবর্ণ এবং ককা-  
রাদি ক্ষ পর্যন্ত ব্যঞ্জনদর্শ তিনবার পড়াইয়া খড়ি দিয়া ঐ সকল বর্ণ ক্রমাগত  
লিখাইবেন । অনন্তর গুরু দক্ষিণান্ত ও অঙ্কিত্রাবধারণ করিবেন । বালক  
সে দিন নিরামিষ ভোজন করিবে ।

## অনধ্যায় ।

যস্মান্নম্বন্তরাদৌ তু রথমাপুর্দিবাকরাঃ ।

মাঘমাসস্ত সপ্তম্যাং তস্মাৎ সা রথসপ্তমী ॥

মাঘমাসের গুরুর সপ্তমীকে অরুনোদয়সপ্তমী কহে ।

মহানবম্যাং দ্বাদশ্যাং ভরণ্যামপি চৈব হি ।

তথাক্ষয়তৃতীয়ায়াং শিষ্টান্নাখ্যাপয়েদ্ধৃধঃ ॥

মাঘমাসে তু সপ্তম্যাং রথখ্যায়াক্ষ বর্জয়েৎ ॥—মৎস্তপুরাণ ।

মহানবমী, দ্বাদশী, তরলীনক্ষত্রযুক্তদিনে, অক্ষয়তৃতীয়া এবং রথসপ্তমী  
অর্থাৎ মাঘমাসের সপ্তমীতে পণ্ডিতগণ ছাত্রদিগকে অধ্যয়ন করাইবেন না ।

## গৃহারস্ত ।

পূর্বাদিশু শিরঃ কৃৎস্না নাগঃ শেতে ত্রিভিন্ধিতিঃ ।

ভাত্রাশ্বেবার্ণপার্শ্বেন তস্ত ক্রোড়ে শুভং গৃহম্ ॥

ভাদ্রাদিতে পূর্বাদিদিকে মস্তক রাখিয়া তিনমাস করিয়া বামপার্শ্বে নাশ শয়ন করে । সেই নাগক্রোড়ে গৃহ প্রস্তুত প্রশস্ত ।

মহাভারতে উক্ত হইয়াছে, ভাদ্র, আশ্বিন, কাষ্ঠিক মাসে উত্তরমুখ ; অগ্রহায়ণ, পৌষ, মাঘ মাসে পূর্বমুখ ; ফাল্গুন, চৈত্র, বৈশাখ মাসে দক্ষিণমুখ ; জ্যৈষ্ঠ, আষাঢ়, শ্রাবণ মাসে পশ্চিমমুখ গৃহ হইবে ।

পুরোহিত নিত্যপূজাদি শেষকরণানন্তর, পরবর্তী মস্ত্রে সঙ্কল্প করিবেন,—  
বিষ্ণুরোম্ তৎসদগ্ধ অমুকে মাসি অমুকে পক্ষে অমুক্তিথৌ অমুকগোত্রঃ শ্রীঅমুক-  
দেবশর্মা অমুকগোত্রস্ত শ্রীঅমুকদেবশর্মাঃ এতদ্বাস্ত সর্বদোষোপশমনকামো  
বাস্তপূজনমহং করিষ্যামি ।

বাস্তর অগ্নিকোণে হস্তপ্রমাণ দীর্ঘ ৩ প্রস্থ চতুরঙ্গুল গভীর স্থান গোময় দ্বারা লেপন করিয়া জলপূর্ণ গর্ভে কিম্বা শালগামশিলায় পশ্চাল্লিখিত দেবতাগণকে যথাশক্তি পূজা করিবে।—এষ গন্ধঃ ওঁ গণেশায় নমঃ ( এই ক্রমে ) সূর্যায়, সোমায়, মঙ্গলায়, বুধায়, বৃহস্পত্যে, শুক্রায়, শনৈশ্চরায়, রাহবে, কেতুভ্যঃ, ইন্দ্রাদিদশদিক্‌পালেভ্যঃ, ক্ষেত্রপালেভ্যঃ, ভূতক্রুরগ্রহেভ্যঃ, ক্রুরভূতেভ্যঃ, ব্রহ্মণে, বাস্তপুরুষায়, শিথিনে, পর্জ্জল্লায়, জয়ন্তায়, ইন্দ্রায়, সূর্যায়, ভূশায়, আকাশায়, বায়বে, পুষ্পে, বিতথায়, গৃহক্ষতায়, যমায়, গন্ধর্কায়, ভৃঙ্গরাজায়, মৃগায়, পিতৃভ্যঃ, দৌবারিকায়, স্ত্রীবিয়ায়, পুন্দ্রপুত্রায়, বরুণায়, অশ্বরায়, শেখায়, পাপায়, বোণায়, অহয়ে, দুঃখায়, ভল্লাটায়, সোমায়, আদিত্যে, দিত্যে, অপায়, সাবিত্রে, জয়ায়, রুদ্রায়, অর্ধ্যায়, সবিত্রে, বিবস্বতে, ইন্দ্রায়, মিত্রায়, রাজব্রহ্মণে, পৃথ্বীধরায়, আপবৎসায়, ব্রহ্মণে, চরক্যে, বিদার্যে, পুতনায়ৈ, পাপরাক্ষস্কে, স্কন্দায়, অর্ধ্যায়, জন্তকায়, পিলিপিজায় ।

পরে, বিষ্ণুর পূজা করিয়া,—“ওঁ নমস্তে বহুরূপায় বিষ্ণবে পরমাত্মনে স্বাহা” মস্ত্রে পুষ্পাঞ্জলি দিবে । তৎপরে নিম্নলিখিত দেবতাদিগের পূজা করিবে, যথা,—শ্রীয়ে । বাসুদেবায় । বাসুদেবকে অর্ঘ্যদান মন্ত্র—ওঁ আধারশক্তিরূপম্বং কুর্শ্বরূপী জনার্দন । গৃহাণাৰ্ঘ্যং ময়া দত্তমাত্মদার্কং স্থিরো ভব ॥ পৃথিব্যে, শঙ্কাদ্বারা দুষ্কসমঘিত অর্ঘ্য লইয়া নিম্নলিখিত মস্ত্রে পৃথিবীকে প্রদান করিবে,— ওঁ অত্র তিষ্ঠন্তি যে নাগা ভূমিষ্ঠা ভূমিপালকাঃ । অপসর্পন্ত তে সর্কে গৃহাণাৰ্ঘ্যং ধরিত্রি মে ॥ হিরণ্যগর্ভে বসুধে শেষস্তোপরিশায়িনি । বসাম্যহং তব পৃষ্ঠে গৃহাণাৰ্ঘ্যং ধরিত্রি মে ॥

বসুধার নিকট এই বলিয়া প্রণাম করতঃ প্রার্থনা করিবে—ওঁ শুভে ;



শোভনে দেবি চতুরশ্রে মহীতলে । স্তম্ভগে পুত্রদে দেবি গৃহে কাশ্মপি রম্য-  
তাম্ ॥ অব্যঞ্জে চাক্ষতে পূর্ণ মুনেশ্চাঙ্গিরসঃ স্ততে । তুভ্যং কৃতাময়া পূজা  
সমৃদ্ধিং গৃহিণঃ কুরু ॥ বসুকরে বরারোহে স্থানং মে দীয়াতাং শুভে । স্বং-  
প্রসাদান্নহাদেবি কার্য্যং মে সিধ্যতাং ক্রতম্ ॥

মাষতন্ত্র বলি লইয়া দিবে, মন্ত্র যথা,—ওঁ অগ্নিতোহ্যপ্যথ সর্পেভ্যো বে  
চাত্তে তৎসমাশ্রিতাঃ । তেভ্যো বলিং প্রযচ্ছামি পুণ্যমোদনমুত্তমম্ ॥ ভূতানি  
রাক্ষসা বাপি যেহত্র তিষ্ঠন্তি কেচন । তে গুরুস্ত বলিং সর্কে বাস্তুং গৃহাম্যহং  
পুনঃ । ভূত-প্রণামমন্ত্র—ভূতানি যানীহ বসন্তি তানি বলিং গৃহীত্বা বিধিনোপ-  
পাদিতম্ । অত্রত্র বাসং পরিকল্পয়ন্ত ক্ষমন্ত তানীহ নমোহস্ত তেভ্যঃ ॥

পরে পূর্বোক্ত গর্তমধ্যে কিম্বা জলপূর্ণ ঘটে দধি দুর্কা আতপতগুল পুষ্প  
কল আত্মপল্লবসংযুক্ত অর্থা লইয়া বাস্তুদেবকে দিবে,—“ইদমর্ধ্যং ওঁ বাস্তো-  
প্ততয়ে নমঃ ।” “ওঁ শিল্পাচার্য্যায় দেবায় নমস্তে বিশ্বকর্ষণে স্বাহা” উচ্চারণ  
পূর্বক,—“ও বিশ্বকর্ষণে নমঃ” মন্ত্রে পূজা করিবে ।

পরে, কৃতৈতৎ গৃহারন্তকর্ষণঃ সাক্তার্থং—ইত্যাদিক্রমে দক্ষিণাস্ত করিয়া  
বলিবে,—“ওঁ যাস্ত দেবগণাঃ সর্কে পূজামাদায় যাজ্জিকাম্ । ইষ্টকাম-প্রসিক্তার্থং  
পুনরাগমনায় চ ॥” পরে সূত্রপাত নিমিত্তক প্রদক্ষিণক্রমে খোঁটা পুতির মন্ত্র  
পড়িবে, যথা—“ওঁ বিশস্ত তেহতলে নাগা লোকপালশ্চ কামগাঃ । গৃহে তস্মিংশ্চ  
তিষ্ঠন্ত আয়ুর্কলকরাঃ সদা ॥”

পরে ঈশানাঙ্গক্রমে তিনবার সূত্রদ্বারা বেষ্ঠন করিবে । পূর্বোক্ত গর্তে  
একখানি অভয় ইট রাখিয়া উহার উপর দধি, দুর্কা, পুষ্প ও তগুল মুক্তিকা  
দিয়া স্তম্ভারোপণ করিবে । মন্ত্র যথা—যথাচলো গিরির্বেক্কাইমবাংশ্চ যথাচলঃ ।  
শুভায় ভো গৃহস্তস্ত তথা ভ্রমচলো ভব ॥

### গৃহপ্রবেশ ।

কর্তা নিত্যপূজাদি সমাধা করিয়া গন্ধ মালাদি ধারণ করতঃ ব্রাহ্মণকে  
স্বর্ণদান করিয়া, দক্ষ্যকৃত আত্মদল ও কলযুক্ত জলপূর্ণ কলসী এবং ব্রাহ্মণদিগকে  
অগ্রে করিয়া, গোপুচ্ছ স্পর্শ করিতে করিতে গৃহগমন করিবেন । গৃহিণীও  
কর্তার বামপার্শ্বে থাকিয়া বামকক্ষে জলপূর্ণকলসী এবং মস্তকে ধাত্ম-পূর্ণ কুলা  
লইয়া স্বামীর সহিত গৃহে যাইবেন ।

পরে, কর্তা বা পুরোহিত নব গৃহমণ্ডো উপবেশন করিয়া এই মন্ত্রে সঙ্কল করিবেন, —অগ্নেতাদি—নবগৃহ-প্রবেশনিমিত্তক —বাস্ত্ব-সর্ক্বদোষোপশমনকামো বাস্ত্বপূজনমহং করিষ্যে ।

পবে যথাবিধি স্নানাদি করিয়া, দেবতাদিগের যথাশক্তি পূজা করিয়া দক্ষিণাস্থ করিবেন । তৎপরে গোঁর্যাদি পূজার জন্ত সঙ্কল করিবেন, যথা—

অগ্নেতাদি—নবগৃহ-প্রবেশনিমিত্তক-সগণাধিপ-গোঁর্যাদি-ষোড়শমাতৃকাপূজা-বসোধারীসম্প্রদানাদিগুণ্যস্বক্ৰ-জপাভাদয়িকশ্রাদ্ধকর্মাণ্যহং করিষ্যামি ।

মাতৃকাপূজাদি এবং বুদ্ধিশ্রাদ্ধ সমাধা হইলে, স্বগৃহোক্ত বিধানে বহিঃস্থাপন-পূর্বক ঠঁ তদ্বিক্ষেপঃ পরমং পদং—এই মন্ত্রে বিষ্ণু উদ্দেশে যথাশক্তি হোম করিবেন ।

## যজুর্বেদীয় দশসংস্কার ।

### বিবাহ ।

যথাকালে বিবাহদিনে গোঁর্যাদি ষোড়শমাতৃকা-পূজা ও বুদ্ধিশ্রাদ্ধ সম্পাদন করিবেন । তৎপবে শুভলয় সময়ে সম্প্রদাতা ও জামাতা স্ব স্ব আসনে উপবিষ্ট হইলে সম্প্রদাতা গণেশাদি দেবতাকে গন্ধপুষ্প প্রদান করিয়া স্বস্তিবাচনাদি করিয়া জামাতাকে বরণ করিবেন । যথা—সম্প্রদাতা বলিবেন,—“ঐ সাধু ভবানাস্তাম্ ।” জামাতা বলিবেন,—“ঐ সাধ্বহমাসে ।” সম্প্রদাতা বলিবেন—“ঐ অর্চ্ছয়িষ্যামো ভবন্তুঃ” জামাতা বলিবেন, “ঐ অর্চ্ছয় ।” সম্প্রদাতা জামাতার হস্তে গন্ধপুষ্প মাল্য নববস্ত্র ও যজ্ঞোপবীতাদি প্রদান করিবেন । ( এই সময় জামাতা দাঁড়াইয়া নববস্ত্র ও উপবীত পরিধানপূর্বক উপবেশন করিবেন ) । তদনন্তর সম্প্রদাতা দুর্কী ও আতপতঙ্গুলের দ্বারা দক্ষিণহস্তে জামাতার দক্ষিণ জাম্ব ধারণ করিয়া পাঠ করিবেন,—

অঢামুকে মাসি অমুকরাশিহে তাস্করে অমুকে পক্ষে অমুকতির্ধো অমুক-গোত্রঃ শ্রীঅমুক দেবশর্মা \* শ্রীবিষ্ণুপ্রীতিকামঃ অমুকগোত্রস্ত অমুকপ্রবরস্ত অমুকদেবশর্ষণঃ প্রপৌত্রঃ, অমুকগোত্রস্ত অমুকপ্রবরস্ত অমুকদেবশর্ষণঃ

\* সম্প্রদাতার নিজনাম উল্লেখ করিতে হয় ।

পৌত্রং, অমুকগোত্রস্ত অমুকপ্রবরস্ত অমুকদেবশর্মাণঃ পুত্রং, অমুকগোত্রং  
 অমুকপ্রবরং শ্রীঅমুকদেবশর্মাণং বরং \* অমুকগোত্রস্ত অমুকপ্রবরস্ত  
 অমুকদেবশর্মাণঃ প্রপৌত্রীং, অমুকগোত্রস্ত অমুকপ্রবরস্ত অমুকদেবশর্মাণঃ  
 পৌত্রীং, অমুকগোত্রস্ত অমুকপ্রবরস্ত অমুকদেবশর্মাণঃ পুত্রীং, অমুকগোত্রাং  
 অমুকপ্রবরাং শ্রীঅমুকীদেবীং † শুভবিবাহায় দাতুমৈভির্গন্ধাদিভিরভ্যর্চ্য  
 ভবন্তুমহং ব্ৰণে ।

জামাতা বলিবেন,—“ওঁ ব্রতোহস্মি ।” সম্প্রদাতা বলিবেন, “বথাবিহিতং  
 বিবাহকর্ম কুরু ।” জামাতা বলিবেন,—“যথাজ্ঞানং করবাণি” ।

এই সময় স্ত্রী-আচার করিতে হয় । এবং সাতবার প্রদক্ষিণ ও মাল্য বদ-  
 লাদি করিয়া বস্ত্রাবৃত করিয়া অত্মোত্ত্বাবলোকন বা বরকন্টার পরস্পর মুখ  
 দর্শন করাইয়া বরকন্টাকে সম্প্রদান স্থানে আনয়ন করিয়া বরের দক্ষিণে কন্টাকে  
 উত্তরমুখ করিয়া বিচিত্র আসনে উপবেশন করাইবে ।

তদনন্তর সম্প্রদাতা বিষ্টব লইয়া জামাতার দক্ষিণ হস্তে দান করিবেন,—  
 “ওঁ বিষ্টরো বিষ্টবো বিষ্টরঃ প্রতিগৃহ্তান্” । জামাতা গ্রহণ করিয়া পাঠ করি-  
 বেন, ওঁ বিষ্টবং প্রতিগৃহ্মামি ‡ । “ওঁ বর্ষোহস্মি সমানানামৃগ্তামিব সূৰ্বাঃ  
 ইমন্তমতিতিষ্ঠামি বো মা কশ্চাভিদাসতি ।” মন্ত্র পাঠ করিয়া বিষ্টরাসন  
 জামাতা নিজের পায়ের তলে পাতিয়া দিবে । সম্প্রদাতা অপর একটি বিষ্টর  
 লইয়া পূর্ব মন্ত্রে প্রদান ও জামাতা পূর্ব মন্ত্রে গ্রহণ করিয়া অপর পায়ের তলে  
 দিবেন । অনন্তর সম্প্রদাতা পাণ্ড গ্রহণপূর্বক পাঠ করিবেন,—“ওঁ পাণ্ডং পাণ্ডং  
 পাণ্ডং প্রতিগৃহ্তান্” । জামাতা বলিবেন,—“ওঁ পাণ্ডং প্রতিগৃহ্মামি” । পাণ্ড  
 গ্রহণ করিয়া তাহা ভূমিতে রাখিয়া একটু জল অঞ্জলিতে গ্রহণপূর্বক মন্ত্রপাঠ  
 করিবেন,—“ওঁ বিরাজো দোহোহসি বিরাজো দোহমসীয় ময়ি পাণ্ডায়ৈ  
 বিরাজো দোহঃ” । মন্ত্রপাঠান্তে দক্ষিণ পদে ( শূদ্র বাম পদে ) দিবেন । সম্প্রদাতা  
 পুনরায় পূর্ব মন্ত্রে পাণ্ড দান করিবেন এবং জামাতা পূর্ব মন্ত্রে গ্রহণ করিয়া  
 বাম পদে ( শূদ্র দক্ষিণ পদে ) পাণ্ড দান করিবেন ।

\* বর পক্ষের নাম করিতে হইবে । শূদ্রদিগের দেবশর্মাণঃ হলে দাসস্ত বলিবে এবং  
 শর্মাণং হলে দাসং বলিবে ।

† শূদ্রের—দাসীং ।

‡ শূদ্র এই পর্য্যন্ত পাঠ করিবে—ইহার পরের মন্ত্র কোন স্থলেই পাঠ করিবে না,  
 পুরোহিত পাঠ করিবেন । পাঠের পর যে অস্থান, তাহা সূর্য্যগ্রহ করিবে ।

সম্প্রদাতা অর্ঘ্য দান করিবেন,—“ওঁ অর্ঘ্যোহর্ঘ্যোহর্ঘ্যঃ প্রতিগৃহ্যতাম্ ।”  
 “ওঁ অর্ঘ্যং প্রতিগৃহ্যামি”—জামাতা এই বলিয়া অর্ঘ্য হস্তে লইয়া মন্ত্রপাঠ  
 করিবেন,—“ওঁ আপঃ স্ব যুগ্মাভিঃ সর্কান্ কামানবাপ্নবানি” । এই মন্ত্রে  
 শিরোপরি দিয়া সেই অর্ঘ্যজল ত্যাগ করিয়া মন্ত্রপাঠ করিবে, যথা—“ওঁ  
 সমুদ্রং বঃ প্রহিণোমি স্বাং যোনিমভিগচ্ছত । অরিষ্টা অস্মাকং বীরা মা  
 পরাসেচি-মৎপয়ঃ ।—সম্প্রদাতা আচমনীয় জল লইয়া পাঠ করিবেন,—“ওঁ  
 আচমনীয়মাচমনীয়মাচমনীয়ং প্রতিগৃহ্যতাম্” । “ওঁ আচমনীয়ং প্রতিগৃহ্যামি”—  
 এই বলিয়া জামাতা আচমনীয় গ্রহণ পূর্বক পাঠ করিবেন,—“ওঁ আ মা গন্  
 যশসা সংসৃজ বর্চসা তং মা কুরু প্রিরং । প্রজানামধিপতিং পশূনামরিষ্টং তনু-  
 নাম্” । অনন্তর সেই জলে আচমন করিবেন ।

সম্প্রদাতা কাংশ্চ-পাত্রস্থিত মধুপর্ক নিম্নবাক্যে জামাতার হস্তে  
 প্রদান করিবেন । “ওঁ মধুপর্কো মধুপর্কো মধুপর্কঃ প্রতিগৃহ্যতাম্”—“ওঁ  
 মধুপর্কং প্রতিগৃহ্যামি”—জামাতা এই বলিয়া মধুপর্ক গ্রহণ করিয়া পাঠ  
 করিবেন,—“মধু মিত্রস্ত্ব ভা চক্ষুণা প্রতীক্শে” ।—এই বলিয়া কাংশ্চপাত্রস্থ  
 মধুপর্ক নিরীক্ষণ করিয়া—“ওঁ দেবস্ত্ব ভা সবিভূঃ প্রসবেহশ্বিনোর্কাহৃত্যাং  
 পুষ্কো তস্তাভ্যামাদদে” । মধুপর্ক বামহস্তে লইয়া দক্ষিণহস্তের অনামিকা  
 ও অন্ত্রুষ্ঠ দ্বারা আলোড়ন করিয়া পাঠ করিবেন ।—“ওঁ নমস্ত্বাশ্চাত্মায়াশনে  
 যৎ ত আবিদ্ধং তস্তে নিষ্কৃত্যামি” । মন্ত্র পাঠ করিয়া দক্ষিণহস্তের অনামা  
 ও অন্ত্রুষ্ঠাঙ্গুলিদ্বারা তিনবার আলোড়িত করিয়া ভূমিতে কিঞ্চিৎ ত্যাগ করিয়া  
 পবে । “ওঁ হ্নমধুনো মধব্যং পরমং রূপমন্নাত্বং তেনাত্বং মধুনো মধব্যেন পরমেন  
 রূপেণান্নাত্বেন পরমো মধব্যোহন্নাদোহসানি” । এই মন্ত্র পাঠ করিয়া  
 তিনবার (ভোজন ব্যবহার না থাকায়) আঘাণ করিবে । জামাতা আচমন  
 করিয়া নিম্ন মন্ত্রে প্রাণাদি জ্ঞান সকল স্পর্শ করিবে । যথা—ওঁ বাস্ব  
 আশ্তে অস্ত (মুখে) । ওঁ নসোঃ প্রাণো মেহস্ত (নাসিকা) । ওঁ অক্ষো-  
 শ্চক্ষুর্মেহস্ত (চক্ষুর্দ্বয়) । ওঁ কর্ণয়োঃ শ্রোত্রং মেহস্ত (কর্ণদ্বয়) । ওঁ  
 বাহ্বোর্কলং মেহস্ত (বাহুদ্বয়) । ওঁ উর্কোরোজো মেহস্ত (উরুদ্বয়) । ওঁ  
 অরিষ্টানি মেহস্তানি তনুস্ত্বা মে সহ সস্ত (শিরঃ প্রভৃতি পাদ পর্য্যন্ত  
 স্পর্শ করিবে) । নাপিত তিনবার “গোঃ গোঃ” এই শব্দ উচ্চারণ  
 করিবে । জামাতা তাহা শ্রবণ করিয়া পাঠ করিবেন,—ওঁ মাতা রুদ্রাণাং  
 হুহিতা বহ্ননাং স্বাদিত্যানামমৃতস্য নাভিঃ । প্র গু বোচং চিকিভুবে জনায়

যা গামনাগামদিতিং বধিষ্টে । মম চামুষ্ণ চ পাপ্যাহত ওমুৎসৃজত  
তৃণাশুত্ব ।

এই স্থলে বন্ধনী মধ্যস্থ নিম্ন পদ্ধতি ক্রমে অগ্নিস্থাপনাদি করিতে হয় । কিন্তু বর্তমান কালে বিবাহ রাত্রে অগ্নিস্থাপনাদি করার বিধি অনেক স্থলে প্রচলিত নাই । সুতরাং যেখানে যেমন প্রচলিত আছে, সেই স্থানে সেইরূপ করিবে,—অর্থাৎ যেখানে রাত্রে অগ্নিস্থাপন করিবার নিয়ম প্রচলিত আছে, সেখানে নিম্ন পদ্ধতিক্রমে সম্পন্ন করিবে, আর যেখানে প্রচলিত নাই, সেখানে তৎপর দিবসই করিবে ।

[ জামাতা পূর্বাভিমুখে অগ্নিস্থাপন করিবে । হস্তপারমিত স্থণ্ডিল করিয়া কুশ-মূলের দ্বারা পূর্বাগ্র রেখাত্রয় করিবে । তৎপরে অক্ষুণ্ণতর্জুনী দ্বারা তদুৎকীর্ণ যুক্তিকা উদ্ধৃত করতঃ জলদ্বারা তিনবার অভ্যক্ষণ করিয়া আয়ুদক্ষিণে অগ্নি আনিয়া ক্রব্যাদাংশ পরিত্যাগ করিবে।—ওঁ ক্রব্যাদ-মগ্নিং প্রে হিণেমি দূরং সমরাজ্যং গচ্ছতু রিপ্রবাহঃ । ওঁ ইহৈবায়মিতবো জাত-বেদা দেবেভ্যো হবাং বহতু প্রজানন্ ।—এই মন্ত্রে আয়ুস্মুখে স্থণ্ডিলে অগ্নি-স্থাপন করিবে—ওঁ পিঙ্গক্রশশ্রুকেশাকঃ পীনাক্জঠরোহরুণঃ । ছাগস্থঃ সাক্ষস্বত্রোহগ্নিঃ সপ্তার্চিঃ শাক্তধারকঃ ॥ এই ম্যান পাঠ করতঃ গোজক নামা অগ্নিস্থাপন ও পূজা করিবে । অনন্তর বর ও কণ্ঠাকে বস্ত্র পরিধান করাইবে,—ওঁ জরাং গচ্ছ পরিধংস্ব বাসো ভবা কুষ্ঠীনামভিশস্তিপাবা ॥ শতঞ্চ জীব শরদঃ সুবর্চা বিয়ঞ্চ পুজানত্ব সং ব্যয়স্বায়ুস্শীদং পরিধংস্ব বাসঃ ॥ অনন্তর উত্তরীয় গ্রহণ করিয়া কণ্ঠা পাঠ করিবে—ওঁ যা অকুন্তন্নবয়ন্ বা অতন্বত যাশ্চ দেবীস্তু নু নভিতোততস্থ । তাস্মা দেবী জরসে সংব্যয়স্বায়ুস্শীদং পরিধংস্ব বাসঃ । ]

অনন্তর সম্প্রসাতা কণ্ঠাকে পশ্চিমাভিমুখে ক্রোড়স্থানে বসাইয়া কণ্ঠা ও বর-উভয়ের পরস্পর মুখাবলোকন করাইবেন । কণ্ঠাদাতা কণ্ঠা ও বরকে “ওঁ সমীভবেথাম্” । এই বাক্য বলিয়া অশ্রোতের মুখাবলোকন সম্পন্ন করাইলে বর—“ওঁ সমঞ্জস্ত্ব বিখেদেবোঃ সমাপো হুবয়ানি নৌ । সংযাতরিখা সন্ধাতা সমু দেষ্টী দধাতু নৌ” ॥ এই মন্ত্র পাঠ করিবে ।

অতঃপর সম্প্রসাতা ওঁ সাচ্ছাদনালঙ্কৃতায়ৈ কণ্ঠায়ৈ নমঃ । বলিয়া তিনবার অর্চনা করিবে । তৎপরে—এতৎসম্প্রসানায় ওঁ বরায় নমঃ, এতদধি-পতয়ে ওঁ প্রোক্ষাপতয়ে নমঃ—বলিয়া অর্চনা ও প্রোক্ষণপূর্বক তিল, কুশ ও

জল লইয়া সম্প্রদান বাক্য পাঠ করিবে,—অত্মামুকে মাসি অমুকরাশিহে ভাস্করে অমুকে পক্ষে অমুকতিথৌ অমুকগোত্রঃ শ্রীঅমুকদেবশর্মা (শূদ্রের অমুক দাসঃ) শ্রীবিমুখীতিকামঃ অমুকগোত্রশ্চ অমুকপ্রবরশ্চ অমুকদেবশর্ষণঃ (শূদ্রের অমুকদাসশ্চ) প্রপৌত্রায়, অমুকগোত্রশ্চ অমুকপ্রবরশ্চ অমুকদেবশর্ষণঃ পৌত্রায়, অমুকগোত্রশ্চ অমুকপ্রবরশ্চ অমুকদেবশর্ষণঃ পুত্রায়, অমুকগোত্রায় অমুকপ্রবরায় অমুকদেবশর্ষণে (শূদ্রের দাসায়) বরায় অর্চিঁতায় ; অমুকগোত্রশ্চ অমুকপ্রবরশ্চ অমুকদেবশর্ষণঃ (শূদ্রের অমুকদাসশ্চ) প্রপৌত্রীং, অমুকগোত্রশ্চ অমুকপ্রবরশ্চ অমুকদেবশর্ষণঃ পৌত্রীং, অমুকগোত্রশ্চ অমুকপ্রবরশ্চ অমুকদেবশর্ষণঃ পুত্রীং, অমুকগোত্রাং অমুকপ্রবরাং শ্রীঅমুকীদেবীং (শূদ্রের অমুকীদাসীং) ।

পুনরায়, “অমুকগোত্রশ্চ অমুকপ্রবরশ্চ অমুকদেবশর্ষণঃ প্রপৌত্রায়” হইতে “অমুকীদেবীং” পর্য্যন্ত আর হুঁইবার পাঠ করিয়া—অর্থাৎ অমুকগোত্রশ্চ অমুকপ্রবরশ্চ অমুকদেবশর্ষণঃ প্রপৌত্রায় হইতে অমুকীদেবীং পর্য্যন্ত বাক্য মোট তিনবার পাঠ করিয়া তৎপরে—এনাং সবস্ত্রাচ্ছাদিতালঙ্কৃতাং কস্তাং প্রজাপতিদেবতাকাং তুভ্যমহং সম্প্রদদে ।

কত্মার হস্তের সহিত পূর্ব্বগৃহীত জল বর হস্তে প্রদান করিবে। বর “ও স্বস্তি” বলিয়া গ্রহণ করিবে। সম্প্রদাতা পাঠ করিবেন,—“ওঁ কত্মেয়ং প্রজাপতিদেবতাকা” ।

এই সময় বর কামস্ত্যতি পাঠ করিবেন যথা,—ওঁ কোহদাৎ কশ্মা অদাৎ কামোহদাৎ কামায়াদাৎ কামো দাতা কামঃ প্রতগৃহীতা কামৈতস্তে তব কাম সতা ভুনজামহৈ ॥

অনন্তর বর পাঠ করিবে—ওঁ ত্বোঽস্মা দদাতু পৃথিবী ষা প্রতিগৃহাতু ।

অতঃপর পুরোহিত লেপদ্রব্য দ্বারা বধু ও বর উভয়ের হস্তলেপ প্রদান \* করিয়া গায়ত্রী পাঠ করতঃ কুশদ্বারা বন্ধন করিবেন এবং দক্ষিণান্ত করিবেন, যথা—অত্মামুকে মাসি অমুকরাশিহে ভাস্কবে অমুকে পক্ষে অমুকতিথৌ

\* সহদেবা, ময়ুরবর্হ, অপরাজিতা, শতপুষ্পা, মোহিনী সজর্নস, সিন্ধু (ঘোষ), কুহুম, চন্দন, ওজঃ, কপূরমদনকোষ, মধুগুণ্ড, কাকোলী, লতাকস্তুরী, আরকল, ঝড়ি, বৃদ্ধি, ক্ষীর কাকোলী, বেদ, মহামেদ, জীবক, বাসক ও দ্রুত এই সকল দ্রব্য এক বাষা পরিমাণে লইয়া একত্র করিবে এবং আষাঢ়ার হস্তোপরি বধুর হস্ত রাখিয়া গায়ত্রী পাঠ সহকারে কৃশবেষ্ট-দ্বারা উক্ত দ্রব্যগুলি বন্ধন করিয়া দিবে। বর্ষমানে কুহুম চন্দনাদি জেগদীয় দ্রব্যাদিও কোথাও সংশয় করা হইয়া থাকে ।

অমুকগোত্রঃ শ্রীঅমুকদেবশর্মা শ্রীবিষ্ণুপ্রীতিকামনয়া কৃতৈতৎ কথাদানকর্মণঃ  
সাক্ষ্যার্থং দক্ষিণামিদং কাঞ্চনং (অথবা তাম্বুলাং) শ্রীবিষ্ণুদেবতং অমুক-  
গোত্রায় অমুকপ্রবরায় অমুকদেবশর্মাণে (শূদ্রের অমুকদাসায়) বরায় অর্চি-  
তায় তুভ্যমহং সম্প্রদদে ।

দক্ষিণা গ্রহণ করিয়া বর “ওঁ স্বস্তি” বলিবে। পরে সম্প্রদাতা জামাতাকে  
যথাশক্তি ভূমি, শয্যা, গাড়ু, দাস, দাসী প্রভৃতি দান করিয়া দিবেন।  
অনন্তর গায়ত্রী পাঠপূর্বক কথার উত্তরীয় বস্ত্রদশাধারা ক্রোড়াঙ্কলে প্রস্থিবন্ধন  
করিবেন এবং পুরোহিত গায়ত্রী পড়িয়া সেই গ্রন্থি খুলিয়া দিবেন।

অনেক স্থলে শূদ্রগণ এই সময়েই লাজার্ছতি শেষ করে। তদর্থে অগ্নি  
জালিয়া কেবল অমল্লক তিন অঞ্জলি লাজ (বই) ঐ প্রজ্জলিত অগ্নিতে বর ও  
কথার মিলিত হস্তদ্বারা আর্ছতি দিয়া থাকেন। পরে কথাকে বরের বাম-  
ভাগে লইয়া জামাতা কথার সিতেয় (অঙ্গুরী বা অল্প কোন পাত্রদ্বারা—  
যেখানে যে নিয়ম) সিন্দুর দিয়া দিবেন। অনন্তর রমনীগণ হলু ও শঙ্খধ্বনি  
এবং মাল্গলা বাঘ সহকারে কথাকে গৃহে লইবেন।

### বিবাহ-কুশণ্ডিকা ।

যদি বিবাহ রাত্রে কুশণ্ডিকা করিবার প্রথা থাকে, তবে বর ও কতা  
পূর্বস্থাপিত অগ্নি সমীপে গমন করিবে। আর যদি তৎপর দিবস কুশণ্ডিকা  
করিবার প্রথা প্রচলিত থাকে, তবে বিবাহ-পদ্ধতি মধ্যে যেরূপ অগ্নিস্থাপন-  
প্রণালী ও মন্ত্র লিপিত হইয়াছে, সেইরূপ অগ্নিপ্রাপনাদি করিবে। পরে—  
বর কথার হস্তধারণপূর্বক অগ্নির পশ্চিমে গমন করিয়া পাঠ করিবে—ওঁ  
য এতি প্রদিশঃ সর্বা দিশোহনু পবমানঃ। তিরণ্যহস্ত ঐবস্মম্ব ভ্রামননসং  
কৃণোত্বসৌ ॥—(অসৌ স্থলে বধুর নাম করিবে)।

অনন্তর কথার পিতা “ওঁ অত্মোত্তং সমীক্ষেথাং” এই বলিয়া বর ও কথার  
পরস্পর মুখাবলোকন করাইলে বর পাঠ করিবেন,—ওঁ অঘোরচক্ষুরপতি-  
শ্লোথি শিবা পশুভ্যাঃ স্তমনাঃ স্তবর্চাঃ। বীরসুদেবকামা স্তোনা শং নো ভব  
দ্বিপদে শঙ্কতুন্দে। ওঁ সোমঃ প্রথমো বিবিদে গন্ধর্বো বিবিদ উত্তরঃ। তৃতীয়ো  
অগ্নিশ্চে পতিস্তরীয়শ্চে মনুষ্যজাঃ। সোমো দদদগন্ধর্বায় গন্ধর্বো দদদগয়ে  
রয়িঞ্চ পুত্রাংশ্চাদাদগ্নির্গন্ধর্বমথো ইমাম্। ওঁ সা নঃ পুষা শিবতমা মৈরয়ং সা ন  
উন্ন। উশতীরিহবয়স্তাম্বস্তঃ প্রহরাম শেফং ধর্মার্ধকামা বহবো নিবিষ্টাঃ ॥

বধু বরের নিষ্ক্রমণ হইতে আরম্ভ করিয়া অভিষেক যাবৎ চন্দনচর্চিত আত্মপল্লবযুগ্ধ জলকুন্ত স্থাপন করিবে। তৎপরে বস্ত্রবেষ্টিত কৃষ্ণপুলক দক্ষিণ পাদদ্বারা লঙ্ঘালিত করতঃ হোমের জগ্ৰ উপবেশন করিবে। বধুও তথায় দক্ষিণ ভাগে উপবিষ্ট হইবে। তৎপরে কোন বেদাধ্যায়ী ব্রাহ্মণকে ব্রহ্ম বরণ করিবে। যথা—অগ্নেত্যাঙ্গি—অমুকগোত্রং শ্রীঅমুকদেবশর্মাণং যদীয়-বিবাহ-হোমকর্ম্মণি ব্রহ্মকর্ম্ম কর্ত্ত্বমেতির্গন্ধাদিত্তিরভ্যর্চ্য ব্রহ্মত্বেন ভবন্তুমহং যুগে।—ব্রহ্মা,—“ওঁ বৃতোহস্মি” বলিবেন। বর “ওঁ যথাবিহিতং ব্রহ্মকর্ম্ম কুরু” বলিবে। ব্রহ্মা—“ওঁ যথাজ্ঞানতঃ করবাণি” বলিবেন।

অনন্তর অগ্নির দক্ষিণে পূর্বাঙ্গ করিয়া কুশময় ব্রহ্মার আসন আঙ্গীর্ণ করিয়া—“ব্রহ্মনিহোপবিশ্রুতাম্”—বলিয়া ব্রহ্মাকে উপবেশন করাইবে। ব্রাহ্মণ অভাবে কুশময় ব্রহ্মস্থাপন করিবে।

তদনন্তর,—অগ্নির উত্তরে প্রণীতা প্রণয়নপূর্ব্বক একবার অচ্ছিন্ন কুশদ্বারা ঈশান কোণ হইতে আরম্ভ করিয়া দক্ষিণাবর্ত্তে অগ্নিপরিস্তরণ ও অগ্নির উত্তরে নিম্নলিখিত প্রয়োজনীয় দ্রব্য সকল দক্ষিণাদিক্রমে সংস্থাপন করিবে, যথা—পবিত্রচ্ছেদনার্থ কুশপত্রত্রয়, দুইটি পবিত্র, প্রোক্ষণীপাত্র, আজ্যস্থালী, সন্মার্জন কুশা ছয়টি, উপযমন কুশা ত্রয়োদশটি, প্রাদেশ প্রমাণ সমিধ্ তিনটি, স্রব, আজ্য, তণ্ডুল ও ব্রহ্মদক্ষিণার্ঘ পূর্ণপাত্র। তন্নিম্ন অভিষেকার্থ আত্মপল্লবযুগ্ধ জলপূর্ণ কুন্ত, শূর্ণে করিয়া শমীপত্রমিশ্রিত লাজ ( ঠে ), শিলা, শিলাপুত্র ( নোড়া ) ও লোহিতবরণ বলীবর্দ চর্ম্ম রাখিবে।

অনন্তর পূর্ব্বসংগৃহীত পবিত্রচ্ছেদনার্থ কুশদ্বারা প্রাদেশ প্রমাণ কুশচ্ছেদন পূর্ব্বক প্রোক্ষণীপাত্রে অর্পণ করিয়া প্রোক্ষণীপাত্র হইতে সপবিত্র জল লইয়া অগ্নিপর্ষ্যাক্ষণ করিবে—“ওঁ এনো হ দেবঃ প্রদিশো নু সর্বাঃ পূর্ব্বোহজাতঃ স উ গর্ভেঅন্তঃ । স এব জাতঃ স জনিষ্ঠমাণঃ প্রত্যঞ্জনাস্তিষ্ঠতি সর্ব্বতোমুখঃ ॥— এই মন্ত্রে সন্মুখীকরণ করিবে। তদনন্তর প্রণীতাতে পবিত্র রাখিয়া সংস্রবার্থ প্রোক্ষণীপাত্র অগ্নির উত্তরে সংস্থাপন করিবে। তৎপরে যজমান অঘারম্ভ পূর্ব্বক স্রব লইয়া স্রবদ্বারা আঘারাজ্য ভাগ হোম করিবে। যথা—ওঁ প্রজা-পতয়ে স্বাহা । ইদং প্রজাপতয়ে ( এইরূপে দেবতা উদ্দেশ করিয়া তুষীং হোম করিবে। আছতি দিয়া স্রব সংলগ্ন হবিঃশেব প্রাশনার্থে অগ্নির উত্তরে স্থাপন করিবে, এইরূপ সর্ব্বত্র ) । ওঁ ইন্দ্রায় স্বাহা, ইদমিন্দ্রায় । ওঁ অগ্নয়ে স্বাহা, ইদমগ্নয়ে । ওঁ সোমায় স্বাহা, ইদং সোমায় ।



প্রকৃত কর্ণ,—আজ্য ষীরা ষাদশ মন্ত্রে রাষ্ট্রভুক্তোম করিবে ; যথা—  
 ওঁ ঋতাবাড়্ ঋতধামাগ্নির্গন্ধর্কঃ । স ন ইদং ব্রহ্মক্ষত্রং পাতু তম্যৈ স্বাহা বাট্ ।  
 ইদমুতাবাহে ঋতধাম্নেহয়য়ে গন্ধর্কায় । ১ । ওঁ ঋতাবাড়্ ঋতধামাগ্নির্গন্ধর্কঃ ।  
 তস্মৌষধয়োহম্পরসৌ মুদৌ নাম তাভ্যঃ স্বাহা । ইদমৌষধিত্যোহম্পরোভ্যো  
 মুদুভ্যঃ । ২ । ওঁ সংহিতো বিশ্বসামা সুর্য্যো গন্ধর্কঃ । স ন ইদং ব্রহ্মক্ষত্রং  
 পাতু তম্যৈ স্বাহা বাট্ । ইদং সংহিতায় বিশ্বসাম্নে সুর্য্যায় গন্ধর্কায় । ৩ । ওঁ  
 সংহিতো বিশ্বসামা সুর্য্যো গন্ধর্কঃ । তস্ম মরীচয়োহম্পরসঃ আয়ুবো নাম তাভ্যঃ  
 স্বাহা । ইদং মরীচিত্যোহম্পরোভ্যঃ আয়ুভ্যঃ । ৪ । ওঁ সুর্য্যঃ সুর্য্যাবশিচ্চন্দ্রমা  
 গন্ধর্কঃ । স ন ইদং ব্রহ্মক্ষত্রং পাতু তম্যৈ স্বাহা বাট্ । ইদং সুর্য্যায় সুর্য্যাবশ্ময়ে  
 চন্দ্রমসে গন্ধর্কায় । ৫ । ওঁ সুর্য্যঃ সুর্য্যাবশিচ্চন্দ্রমা গন্ধর্কঃ । তস্ম নক্ষত্রাণ্যম্পরসৌ  
 ভেকুরয়ো নাম তাভ্যঃ স্বাহা । ইদং নক্ষত্রোভ্যোহম্পরোভ্যো ভেকুরিভ্যঃ । ৬ ।  
 ওঁ ইধিরো বিশ্বব্যচা বাতো গন্ধর্কঃ । স ন ইদং ব্রহ্মক্ষত্রং পাতু তম্যৈ স্বাহা  
 বাট্ । ইদমিধিরায় বিশ্বব্যচসে বাতায় গন্ধর্কায় । ৭ । ওঁ ইধিরো বিশ্বব্যচা  
 বাতো গন্ধর্কঃ । তস্মাপোহম্পরস উর্জো নাম তাভ্যঃ স্বাহা ॥ ইদমন্ত্যোহম্পরোভ্য  
 উর্গুভ্যঃ । ৮ । ওঁ ভূজ্যাঃ সুপর্ণো যজ্ঞো গন্ধর্কঃ । স ন ইদং ব্রহ্মক্ষত্রং পাতু  
 তম্যৈ স্বাহা বাট্ । ইদং ভূজ্যবে সুপর্ণায় যজ্ঞায় গন্ধর্কায় । ৯ । ওঁ ভূজ্যাঃ  
 সুপর্ণো যজ্ঞো গন্ধর্কঃ । তস্ম দক্ষিণা অম্পরসন্ত্য নাম তাভ্যঃ স্বাহা । ইদং  
 দক্ষিণাভ্যোহম্পরোভ্যাস্তবাত্যঃ । ১০ । ওঁ প্রজাপতির্বিষ্বকর্মা মনো গন্ধর্কঃ । স ন  
 ইদং ব্রহ্মক্ষত্রং পাতু তম্যৈ স্বাহাবাট্ । ইদং প্রজাপত্যয়ে বিশ্বকর্মণে মনসে  
 গন্ধর্কায় । ১১ । ওঁ প্রজাপতির্বিষ্বকর্মা মনো গন্ধর্কঃ । তস্ম ঋক্ সামান্যম্পরস  
 এষ্টয়ো নাম তাভ্যঃ স্বাহা । ইদমুকসামভ্যোহম্পরোভ্য এষ্টিভ্যঃ । ১২ ।

জয়া-হোম,—ওঁ চিত্তঞ্চ স্বাহা ইদং চিত্তায় । ওঁ চিত্তিশ্চ স্বাহা, ইদং চিত্তৈত্য় ।  
 ওঁ আকুতিশ্চ স্বাহা, ইদমাকুতয়ে । ওঁ আকুতঞ্চ স্বাহা, ইদমাকুতায় । ওঁ  
 আকুতিশ্চ স্বাহা, ইদমাকুতৈত্য় । ওঁ বিজ্ঞাতঞ্চ স্বাহা, ইদং বিজ্ঞাতায় । ওঁ মনশ্চ  
 স্বাহা, ইদং মনসে । ওঁ শক্রী চ স্বাহা, ইদং শক্র্যৈ ॥ ওঁ দর্শশ্চ স্বাহা, ইদং  
 দর্শয় । ওঁ পৌর্ণমাসশ্চ স্বাহা, ইদং পৌর্ণমাসায় । ওঁ বৃহচ্চ স্বাহা, ইদং বৃহতে ।  
 ওঁ রথস্তুরঞ্চ স্বাহা, ইদং রথস্তুরায় । ওঁ প্রজাপতির্জয়ানিল্লায় রকে প্রায়চ্ছন্দঃ  
 প্তননা জয়েমুঃ । তস্মৈ বিশ্ণুঃ সমরুত্তঃ সর্ক্বাঃ স উগ্রঃ স হি হব্যো বভুব স্বাহা,  
 ইদং প্রজাপত্যয়ে জয়ানামধিপত্যয়ে ।

ঋগ্বেদশাহিত্য,—ওঁ অগ্নিভূতানামগ্নিপতিঃ স মা বহুশ্চিন্ত্ব ব্রহ্মণ্যশ্চিন্ত্ব

ক্ষেত্রেহস্তামাশিষ্ঠাং পুরোধায়ামশ্বিন্ কৰ্ম্মণ্যস্তাং দেবহুত্যাং স্বাহা ।  
 ইদমগ্নয়ে ভূতানামধিপতয়ে ॥ ওঁ ইন্দ্রো জ্যেষ্ঠানামধিপতিঃ স মাবহুশ্বিন্  
 ব্রহ্মণ্যশ্বিন্ ক্ষেত্রেহস্তামাশিষ্ঠাং পুরোধায়ামশ্বিন্ কৰ্ম্মণ্যস্তাং দেবহুত্যাং  
 স্বাহা । ইদমিত্রায় জ্যেষ্ঠানামধিপতয়ে ॥ ওঁ ষমঃ পৃথিব্যা অধিপতিঃ স  
 মাবহুশ্বিন্ভিত্যাদি । ইদং যমায় পৃথিব্যা অধিপতয়ে ॥ ওঁ বায়ুরন্তরিক্ষস্তাধি-  
 পতিরিত্যাদি । ইদং বায়বে অন্তরিক্ষস্তাধিপতয়ে ॥ ওঁ সূর্য্যো দিবোহধি-  
 পতিরিত্যাদি । ইদং সূর্য্যায় দিবোহধিপতয়ে ॥ ওঁ চন্দ্রমা নক্ষত্রাণা-  
 মধিপতিরিত্যাদি । ইদং চন্দ্রমসে নক্ষত্রাণামধিপতয়ে ॥ ওঁ বৃহস্পতি-  
 ব্রহ্মণোহধিপতিরিত্যাদি । ইদং বৃহস্পতয়ে ব্রহ্মণোহধিপতয়ে । ওঁ মিত্র  
 সত্যনামধিপতিঃ স মাবহুশ্বিন্ভিত্যাদি । ইদং মিত্রায় সত্যনামধি-  
 পতয়ে ॥ ওঁ বরুণোহপামধিপতিঃ স মাবহুশ্বিন্ভিত্যাদি । ইদং বরুণায়  
 অপামধিপতয়ে ॥ ওঁ সমুদ্রঃ স্রোতসামধিপতিঃ সমাবহুশ্বিন্ভিত্যাদি । ইদং  
 সমুদ্রায় স্রোতসামধিপতয়ে ॥ ওঁ অন্নং সাম্রাজ্যানামধিপতি তন্মাবহুশ্বি-  
 ন্ভিত্যাদি । ইদমন্নায় সাম্রাজ্যানামধিপতয়ে ॥ ওঁ সোমঃ ওষধীনামধিপতিঃ  
 স মাবহুশ্বিন্ভিত্যাদি ॥ ইদং সোমায় ওষধীনামধিপতয়ে । ওঁ সবিতা প্রসবানা-  
 মধিপতিঃ স মাবহুশ্বিন্ভিত্যাদি । ইদং সবিত্তে প্রসবানামধিপতয়ে । ওঁ  
 রুদ্রঃ পশুনামধিপতিঃ স মাবহুশ্বিন্ভিত্যাদি । ইদং রুদ্রায় পশুনামধিপতয়ে ॥  
 ওঁ দৃষ্টা রূপাণামধিপতিঃ স মাবহুশ্বিন্ভিত্যাদি । ইদং দৃষ্টে রূপণামধিপতয়ে ॥  
 ওঁ বিষ্ণুঃ পৰ্ব্বতানামধিপতিঃ স মাবহুশ্বিন্ভিত্যাদি । ইদং বিষ্ণবে পৰ্ব্বতানা-  
 মধিপতয়ে ॥ ওঁ মরুতো গণনামধিপতয়ঃ তে মাবহুশ্বিন্ভিত্যাদি । ইদং মরুন্ত্যো  
 গণনামধিপতিভ্যঃ ॥ ওঁ পিতরঃ পিতামহাঃ পরেহবরে ততাস্ততামহাস্তে ইহ  
 মাবহুশ্বিন্ ব্রহ্মণ্যশ্বিন্ ক্ষেত্রেহস্তামাশিষ্ঠাং পুরোধায়ামশ্বিন্ কৰ্ম্মণ্যস্তাং  
 দেবহুত্যাং স্বাহা ॥ ইদং পিতৃভ্যঃ পিতামহেভ্যঃ পরেভ্যোহবরেভ্যস্ততেভ্যস্ততা-  
 মহেভ্যঃ । ( জলস্পর্শ করিয়া ) ওঁ অগ্নিরেতু প্রথমো দেবতানাং সোহস্মৈ প্রজাং  
 মুকতু ব্রতুপাশাং । তদয়ং রাজা বরুণোহহু মন্ত্যতাং যপেয়ং ত্রী পৌত্রমবৎ ন  
 রোদাৎ স্বাহা ! ইদমগ্নয়ে ॥ ওঁ ইমামগ্নিত্রায়তাং গার্হপত্যঃ প্রোক্তামস্মৈ নয়তু  
 দীর্ঘনাগুঃ । অনুষ্ঠোপহ্বা জীবতামন্ত মাতা পৌত্রমানন্দমভিপ্রোথ্যতামিহং  
 স্বাহা ।—ইদমগ্নয়ে গার্হপত্যায় । ওঁ স্বস্তি নো অগ্নে দিবা পৃথিব্যা বিষ্ণা  
 নিধেহুগধা যজত্রে । যদস্য্যং মুহি দিবি জাতং প্রোপন্তং তদশ্বাসু ত্রিবিণং  
 খেহি চিত্রং স্বাহা । ইদং বৈবস্বত্যায় ॥ ওঁ পরং যুক্ত্যো অহুপরেহি পশ্বা যজ্ঞে অত

ইতরো দেবযানাস্ । চক্ষুশ্চ তে শৃণতে তে ব্রবীমি মানঃ প্রজাং রীরিষো মোত  
বীরান্ স্বাহা । ইদং মৃত্যবে ॥

অনন্তর বধূব ভ্রাতা (অভাবে অত্র কেহ) শমীপত্রমিশ্রিত লাজ শূর্ণে  
চতুর্ধা ভাগ করতঃ বর এবং কন্ডার একত্র মিশ্রিত অঞ্জলিতে ঘৃতশ্রব সহ  
উপস্করণ দিয়া একভাগ শমীপত্রমিশ্রিত লাজ (ঐ) কন্ডাজলিতে দিয়া হোম  
করিবে, এবং বর কন্ডা উঠিয়া ঐরূপে তিনবার শমীপত্রমিশ্রিত ঘৃতশ্রব  
দ্বারা লাজাজলি তিনবার মন্ত্র পাঠ করিয়া হোম করিবে,—“ওঁ অর্ধ্যামং  
হু দেবং কন্ডা অগ্নিমযক্ত । স নো অর্ধ্যমা দেবঃ প্রেতো মুঞ্চাতু মানুত স্বাহা ।  
ইদমর্ধ্যায়ে । বর কন্ডার সাক্ষুষ্ঠ হস্ত আপন দক্ষিণ হস্তে গ্রহণ করিয়া  
পাঠ করিবে,—ওঁ গৃভ্যামি তে নৌভগহায় হস্তং ময়া পত্যা জরদষ্টির্ষথানঃ ।  
ভগো অর্ধ্যমা দেবঃ সবিতা পুবন্ধিস্থহং হার্হুর্গার্হপত্যায় দেবোঃ ॥ আবোহমশ্বি  
সা হুং সা ত্বমস্যামোহহং সামাহমশ্বি ঋক্ ত্বং জৌরহং পৃথিবী হুং তাবেহি  
বিবহাবহৈ সহরেতো দধাবহৈ পুজান্ বিন্দাবহে বহুংস্তে মস্ত জবদষ্টয়ঃ ।  
শং প্রিয়ৌ রোচিস্তু স্মনস্যামানৌ । পশ্চেম শরদঃ শতং ভ্রীবেম শবদঃ শতং  
শৃগুরাম শরদঃ শতম্ ।

অতঃপর বর অগ্নিব উত্তবে দক্ষিণ পদ দ্বাৰা বধুকে শিলাতে আরোহণ  
করাইয়া পাঠ করিবে,—“ওঁ আবোহেমমশ্মানমশ্মো হুং স্থিরা ভব । অভিতিষ্ঠ  
পৃতন্ততোহববাধস্ব পৃতনায়ত” ।

অনন্তর বর কন্ডাকে শিলাব উপরে উত্থাপিত করিয়া গাথা পাঠ করিবে  
“ওঁ সরস্বতি প্রেদমব স্মভগে বাজিনীবতি । যাং ভা বিশ্বশ্চ ভূতশ্চ প্রজায়ামশ্চ  
চাগ্রতঃ । যস্তাঃ ভূতং সমভবদ্ যস্তাং বিশ্বমিদং জগৎ । তামন্ত গাথাং গান্তামি  
যা স্ত্রীগামুতমং যশঃ” ।

বধুব সহিত বর অগ্নি প্রদক্ষিণ করিতে করিতে পাঠ করিবে,—“ওঁ তুভা-  
মগ্নে পর্যবহন সূর্য্যঃ বহতুনা সহ । পুনঃ পতিভ্যো জায়াং দা অগ্নে প্রজন্ময়া সহ” ।

তৎপরে বধূব ভ্রাতা ঘৃতশ্রব দিয়া অঞ্জলিতে লাজ দিবে এবং বধু নিস্ত  
মস্ত্রে উহা অগ্নিতে আহুতি দিবে—“ওঁ ইয়ং নার্যুপ ক্রতে লাজানাবপান্তিকা ।  
আদ্ব্যনস্ত মে পতিরেষশ্চং জাতয়ো মম স্বাহা” । ইদমগ্নয়ে ।

অনন্তর পূর্বোক্তবিধিত মস্ত্রে পাণিগ্রহণ শিলারোহণ এবং অগ্নি প্রদক্ষিণ  
করিয়া পুনরায় হোম করিবে । ওঁ ইমান্ লাজানাবপাম্যায়ৌ সমৃদ্ধিকরপাণা-  
স্তব । মম তুভ্যং চ সংবদনং তদগ্নিরহুমন্তামিগ্নং স্বাহা” । ইদমগ্নয়ে ।

পূর্ববৎ মন্ত্রে পানিগ্রহণ, শিলারোহণ এবং অগ্নি প্রদক্ষিণ করিয়া চতুর্থ লাজ ভাগ দ্বারা শূর্ণ ( কুলা ) কোণযোগে লাজ চালিয়া হোম করিবে,—“ওঁ তগায় স্বাহা । ইদং তগায়” ।

তৎপরে অবারন্তপূর্বক ঘৃতদ্বারা প্রোজাপত্য হোম করিবে,—“ওঁ প্রোজাপত্যে স্বাহা । ইদং প্রোজাপত্যে । ওঁ অগ্নয়ে ষিষ্টিকৃতে স্বাহা । ইদমগ্নয়ে ষিষ্টিকৃতে” ।

অনন্তর অগ্নির দিকে যে সপ্ত মণ্ডল আছে, এক একটি মন্ত্র পাঠে তাহার এক একটি মণ্ডলে কণ্ঠার দক্ষিণপদ ক্রমে গমন করাইবে, মন্ত্র—“একমিষে বিষ্ণুস্বাং নয়তু । ১ । দ্বৈ উর্জ্জে বিষ্ণুস্বাং নয়তু । ২ । ত্রীণি বায়স্পোষায় বিষ্ণুস্বাং নয়তু । ৩ । চহ্মারি ঞায়োভবায় বিষ্ণুস্বাং নয়তু । ৪ । পঞ্চ পশুভ্যো বিষ্ণুস্বাং নয়তু । ৫ । ষড়্ভূভ্যো বিষ্ণুস্বাং নয়তু । ৬ । সখে সপ্তপদীভব সামামকু-ত্রতা ভব বিষ্ণুস্বাং নয়তু । ৭ ।”

অনন্তর মিত্র-হস্তস্থিত কলসীর জলদ্বারা বর নিয়মন্ত্রে বধুর অভিষেক করিবে । যথা,—“ওঁ আপঃ শিবাঃ শিবতমাঃ শান্তাঃ শান্ততমাঃ । তাস্তে কৃধস্ত ভেবজং ।—ওঁ আপো হি ঠা ইত্যাদি মন্ত্রে” ।

তৎপরে নিয়মন্ত্রে বধুকে সূর্য্য দর্শন করাইবে,—ওঁ তচ্চক্ষুর্দেবহিতং পুরস্তাচ্চক্রমুচ্চরৎ । পশ্চৈম শরদঃ শতং জীবৈম শরদঃ শতং শৃণুয়াম শরদঃ শতম্ ।

অনন্তর বর দক্ষিণ হস্তদ্বারা বধুর স্বক্ক বেষ্টনপূর্বক হৃদয় স্পর্শ করিয়া পাঠ করিবে,—ওঁ মম ব্রতে তে হৃদয়ং দধামি মম চিন্তমস্থচিন্তস্তে অস্ত । মম বাচ-মেকমনা জুবস্ব প্রোজাপতিস্বা নিয়ুনক্তু মহম্ ॥

অনন্তর নিয়মন্ত্রে বধুকে অভিমন্ত্রিত করিবে,—ওঁ সূমঙ্গলীরিয়ং বধুরিয়াং সমেত পশ্চত । সৌভাগ্যমশ্চৈ দৃষ্টয়াথাস্তং বি পরেতন ॥

অনন্তর অগ্নির উত্তরদিকে লোহিত চর্ম্মোপরি উপবেশন ও বস্ত্রাচ্ছাদন-পূর্বক বরও তথায় উপবেশন করিয়া পাঠ করিবে,—“ওঁ ইহ গাবো নিবীদস্বি স্বাখা ইহ পুরুবাঃ । ইহ সহস্রদক্ষিণো যজ ইহ পূষা নিবীদতু” ।

তৎপরে বর ষিষ্টিকৃত্তোম করিয়া আচমনপূর্বক নিয়মন্ত্রে এব নকত্র দর্শন করাইবে,—ওঁ এবমসি এবৎ ভা পশ্যামি এবৈবি পোশ্চা মগ্নি মহং তাদান্-হস্পতিঃ ময়া পত্যা প্রোজাবতী সং জীব শরদঃ শতম্” । কথা “এব” দর্শন না করিলেও “পশ্যামি” বলিবে ।

অথ চতুর্থী হোম,—“অগ্নে স্বং শিখিনামাসি”—এইরূপে “শিখি” নামক অগ্নি স্থাপন করিয়া প্রকৃত কন্দারগুণ্ডে মহাব্যাহতি হোম করিবে । নিম্নে পাঁচটি মন্ত্রে অগ্নিতে ঘৃতাহতি প্রদান করিবে, যথা,—“ওঁ অগ্নে প্রায়শ্চিত্তে স্বং দেবানাং প্রায়শ্চিত্তিরসি ব্রাহ্মণস্বা নাথকাম উপধাবামি যাস্তৈ পতিয়ী তনুস্তামস্তৈ নাশয় স্বাহা ॥ ইদমগ্নয়ে ॥ ১ ॥ (কথাভিষেকার্থ প্রতিবারের আহতিশেষ জলপাত্রে স্থাপন করিবে) ।—ওঁ বায়ো প্রায়শ্চিত্তে স্বং দেবানাং প্রায়শ্চিত্তিরসি ব্রাহ্মণস্বা নাথকাম উপধাবামি যাস্তৈ প্রজানী তনুস্তামস্তৈ নাশয় স্বাহা । ইদং বায়বে ॥ ২ ॥ ওঁ সূর্য্য প্রায়শ্চিত্তে স্বং দেবানাং প্রায়শ্চিত্তিরসি ব্রাহ্মণস্বা নাথকাম উপধাবামি যাস্তৈ পশুয়ী তনুস্তামস্তৈ নাশয় স্বাহা । ইদং সূর্য্যায় ॥ ৩ ॥ ওঁ চক্ৰ প্রায়শ্চিত্তে স্বং দেবানাং প্রায়শ্চিত্তিরসি ব্রাহ্মণস্বা নাথকাম উপধাবামি যাস্তৈ গৃহয়ী তনুস্তামস্তৈ নাশয় স্বাহা । ইদং চক্ৰায় ॥ ৪ ॥ ওঁ গন্ধর্ব্ব প্রায়শ্চিত্তে স্বং দেবানাং প্রায়শ্চিত্তিরসি ব্রাহ্মণস্বা নাথকাম উপধাবামি যাস্তৈ যশোলী তনুস্তামস্তৈ নাশয় স্বাহা । ইদং গন্ধর্কায় ॥ ৫ ॥

অনন্তর যথাবিধি চরুপাক করিয়া—“ওঁ প্রজাপত্যে স্বাহা । ইদং প্রজাপত্যয়ে” । এই মন্ত্রে আহতি দিয়া পূর্ব্বস্থাপিত আহতিশেষ জলদ্বারা নিম্ন মন্ত্রে কন্ডার অভিষেচন করিবে,—“ওঁ যা তে পতিয়ী প্রজানী পশুয়ী গৃহয়ী যশোলী নিন্দিতা তনুর্জারয়ী তামেনাং কেরামি সা জীর্ষা স্বং ময়া সহ অসৌ” “অসৌ” স্থলে সধোধনান্ত বধূর নাম করিবে ।

তৎপরে কথা স্থানীপাক প্রশ্নন (এখন আত্মাণ লগুয়ার নিয়ম) করিলে বর পাঠ করিবে,—ওঁ প্রাণৈস্তে প্রাণান্ সন্দধাম্যস্থিতিরস্থীনি মাংসৈর্শীংসানি স্বচা স্বচম ॥ অতঃপর স্থানীপাক হইতে চরু লইয়া—“ওঁ অগ্নয়ে ষ্টিষ্টিকৃতে স্বাহা, ইদমগ্নয়ে ষ্টিষ্টিকৃতে” । আহতি দিয়া ঘৃতদ্বারা মহাব্যাহতি হোম করিবে । তৎপরে প্রায়শ্চিত্ত হোম করিতে হয়, তদর্থে—সকল করিয়া “বিধু” নামক অগ্নি স্থাপনপূর্ব্বক নিম্নমন্ত্রে ঘৃতদ্বারা হোম করিবে, যথা,—(ঔল্লাহ্নে ইত্যস্য বামদেব ষ্টিষ্টিকৃৎ ছন্দোহগ্নিবরুণে দেবতে প্রায়শ্চিত্তহোমে বিনিরোপঃ) ১ ॥ ওঁ স্বং নো অগ্নে বরুণস্য বিধান্ দেবস্য হেলোহিব বাসিনীষ্ঠাঃ । যজিষ্ঠো বজ্জিতমঃ শৌভ্রানো বিধা ধেবাংসি প্র বুরুদ্যস্ব স্বাহা । ইদমগ্নীবরুণাত্যামিঃ । (সম্মিতস্য বামদেব ষ্টিষ্টিকৃৎ ছন্দোহগ্নিবরুণে দেবতে প্রায়শ্চিত্তহোমে বিনিরোপঃ) ২ ॥ ওঁ স স্বং নো অগ্নেহবমৌ ভবোষ্ঠী দৌদিষ্ঠো অগ্ন্যা উবশো স্ব্যষ্ঠৌ । অব স্বং নো বরুণ ররাণো ত্রীষ্টি য্ডীকং সূহবো ন এষি স্বাহা । ইদমগ্নীবরুণাত্যামিঃ ॥ ৩ ॥

শুভম্ ইত্যস্য ঐক্যপতিকথ্য মিথু রক্তীক্কনোহগ্নির্দেবতা প্রায়শ্চিত্তহোমে বিনিয়োগঃ) ।  
 ঐ ঐক্য চারুংহানতিবস্ত্রীপাচ সত্যমিষুয্যা অসি । অমা নো বক্রং স্বাগয়ন্ত লেয়  
 ধেরি তেবক্রং স্বাহা । ইদমগ্নয়ে ॥ ( যে তে শতমিত্য্য ঞনঃশেক্ষ ঞ্চিষ্টিইপ ছন্দো  
 বক্রণাদয়ো দেবতাঃ প্রায়শ্চিত্তহোমে বিনিয়োগঃ) । ঐ যে তে শতং বক্রণ য়ে  
 সহস্রং যজিয়াঃ পাশা বিততা মহাস্তঃ । তেভিনোহন্ত সবিভোত বিষ্ণুর্বিষ্ণে  
 মুঞ্চন্ত মরুতঃ স্বর্কাঃ স্বাহা । ইদং বক্রণয় সবিব্রে বিষ্ণবে বিবেভেঙ্গ দেবেভ্যো  
 মরুত্যাঃ স্বর্কেভ্যাঃ । ( উতুস্তমিত্য্য ঞনঃশেক্ষ ঞ্চিষ্টিইপ ছন্দো বক্রণো দেবতা  
 প্রায়শ্চিত্তহোমে বিনিয়োগঃ) । ঐ উতুস্তমং বক্রণ পাশমম্ভদনাধমং ব্রিমধ্যমং  
 জ্ঞায় । অথা বয়মাদিত্য ব্রতে তবানাগনো অদিতয়ে স্যাম স্বাহা । ইদং  
 বক্রণয় ।—এই মন্ত্রে হোম কবিত্তা প্রায়শ্চিত্ত হোমও আচমন করিবে এবং  
 ত্রিকাদক্ষিণা দিবে । অনস্তব শাস্তি আশীর্বাদ ও অচ্ছিদ্রাবধারণ করিবে ।

### গর্ভাধান ।

যথোক্ত দিনে পূর্বাঙ্কে নিত্যক্রিয়াদি সমাধান পূর্বক বিবাহপদ্ধতিক্রমে  
 গৌরীাদি বোড়শমাতৃকা পূজা কবিয়া পতি পত্নীকে স্বকীয় বামপার্শ্বে উপ-  
 বেশন কবাইয়া তাহাব দক্ষিণ স্বক গলাইয়া হস্ত স্বাবা হৃদয় স্পর্শপূর্বক পাঠ  
 কবিবে—ঐ পূবা ভগং মে সবিভা দদাতু কদ্রুশ্চষ্টা মে কল্পয়তাং ললানামুগ্রম্ ।  
 তুষ্টা রূপানি তেজো বৈশ্বানবো দদাতু । ঐ গর্ভক্লেহি সিনীবালি গর্ভক্লেহি  
 সবহতি । গর্ভস্তে অশ্বিনৌ দেবাবাধতাং পুত্রবস্রজৌ ॥ তৎপবে পঞ্চস্য  
 শোধনের মন্ত্রে পঞ্চগব্য শোধন কবিয়া সেবন কবাইবে ।

### পুংসবন ।

কৃতনিত্যক্রিয় পতি পত্নীকে স্নান করাইয়া মাতৃকাপূজা সন্ধ্যারা ও  
 বৃদ্ধিশ্রাদ্ধাদি সমাপনপূর্বক পত্নীর সহিত উপবাস করিয়া থাকিবে ।

ভ্রমসস্তব সায়ংসন্ধ্যা সমাপনপূর্বক শুভলয়ে সুস্নাতা নববস্ত্রদ্বয়পরিধানা  
 স্নানান্তা কৃতমঙ্গলাচার্য্য পত্নীকে পূর্বমুখে বসাইয়া বটের আঁড়ব, বটের স্ত্রী  
 অংশি ললে পৈষণ করিয়া মঙ্গলাচার্য্য সহকারে নিম্ন মন্ত্র পাঠ করতঃ তাহার  
 দক্ষিণ নাসাপুটে শিক্তন করিবে, মন্ত্র স্বথা—“ঐ হিরণ্যগর্ভঃ সমসর্গভ্রাতায়ে  
 স্ত্রীয়া স্বাতঃ পতিবৈক স্বাশীষ্ট । স দাধার পৃথিবীং স্ত্রীয়া স্ত্রীয়াং-কর্মে দেবায়  
 স্ত্রীয়া বিষ্ণয়ে ॥ ঐ স্ত্রীয়াঃ সস্ত্রীয়াঃ পৃথিবীং স্ত্রীয়াং বিষ্ণুর্বিষ্ণয়ে সস্ত্রীয়াং  
 তস্য স্ত্রী বিদধক পমেতি তস্মর্কস্য দেবস্বমাজানমগ্রে” ॥

গর্ভের বীর্ঘ্যবস্তা-কামনায় বধুর ক্রোড়-সমীপে একটি পাত্রে জল-রাধিয়া মন্ত্র পাঠ করিয়া অভিমন্ত্রিত করিবে, যথা—“ওঁ সুপর্ণোহসি গরুস্থান্ধিব্রহ্মন্তে শিরো গায়ত্র্যাক্ষরুর্হত্র্যধন্তরে পক্ষৌ । স্তোম আশ্বাছন্দাংস্যজানি যজুংষি নাম । সাম তে তমুর্কামদেব্যং যজ্ঞায়জিয়ং পুচ্ছং ধিক্য্যাঃ শফাঃ ওঁ সুপর্ণো-হসি গরুস্থান্ দিবকচ্ছ স্বঃ পত” ।

অনন্তর শান্তি আশীর্বাদ, অচ্ছিদ্রাবধার । স্ত করিবে ।

### সীমস্তোময়ন ।

পুংসবন মাসে অথবা গর্ভের যষ্ঠ বা অষ্টমমাসে শুভদিনে প্রাতঃকালে নিত্য ক্রিয়াদি সমাধা করিয়া পতি পত্নীকে স্নান করাইবে । তদনন্তর মাতৃকাপূজা বসুধারা ও বুদ্ধিশ্রাদ্ধাদি করিয়া, পূর্বমুখে উপবিষ্ট হইয়া পুনরায় আচমন করিবে । তদনন্তর আচারাত্মসারে গোবোচনা দ্বারা অঙ্কিত শঙ্খ-চক্র-গদা-পদ্ম ও কেশব নামযুক্ত পীতবাস যুগ পরিধারিণী কৃতমঙ্গলাচারী আচাঙ্গা পত্নীকে আশ্ববামে শঙ্খ-চক্র-গদা-পদ্ম-যুগাঙ্কিত যাজিক বৃক্ষাটিত ভদ্রপীঠোপরি উপবেশন করাইবে । তদনন্তর পতি অগ্নি-স্থাপনার্থ হস্তপ্রমাণ স্তম্বিল স্থাপন করিয়া পূর্বোক্ত নিয়মে প্রোক্শনী পাত্র স্থাপনান্তে কুশণ্ডিকা করিয়া তিল-দুগ্ধ মিশ্রিত একমুষ্টি তণ্ডুল গ্রহণ করিয়া পাঠ করিবে—“ওঁ প্রজাপত্যে ত্বা জুষ্টং গৃহামি” । তৎপরে—“ওঁ প্রজাপত্যে ত্বা জুষ্টং নিৰ্ক্ষ্যামি” ।—এই বলিয়া উদ্বলে নিক্ষেপ করিয়া—“ওঁ প্রজাপত্যে ত্বা জুষ্টং প্রোক্শ্যামি” ।—এই মন্ত্রে প্রোক্শণ করিবে । এবং অগ্নয়ে ঐষ্টিকৃতে ত্বা জুষ্টং গৃহামি । ইত্যাদি গ্রহণ নিৰ্ক্ষণ ও প্রোক্শণ করিবে । তদনন্তর মূলদ্বারা আঘাত প্রদান করিয়া কুলাদ্বারা তিনবার ঝাড়িয়া, জলদ্বারা তিনবার ধৌত করিয়া চাউলগুলি চক্র-স্থালীতে দুগ্ধসহ চড়াইয়া দিয়া পাক নিষ্পাদন করিবে । পরে আদ্যভোগান্ত কুশণ্ডিকা সম্পাদন করিয়া প্রকৃত কৰ্ম্মারম্ভ করিবে ।

প্রকৃত কৰ্ম্ম যথা,—“অগ্নে ত্বং মঙ্গলনামাসি” ইহা বলিয়া অগ্নির মঙ্গল এই নামকরণ করিয়া আবাহনপূর্বক “এতৎ পাশ্চ ওঁ মঙ্গলনামে স্নয়য়ে নমঃ—এই ক্রমে পাশ্চাদি দ্বারা পূজা করিয়া যথোক্তবিধিতে ঋক্ ও ঋব লইয়া এবং ঘৃত দিয়া তাহাতে চক্র গ্রহণ করতঃ পুনরায় স্তত্রব দান করিয়া আছতি দিবে,—“ওঁ প্রজাপত্যে স্বাহা । ইদং প্রজাপত্যে” । পুনরায় উক্ত প্রকারে চক্র গ্রহণ করিয়া আছতি দিবে,—“ওঁ অগ্নয়ে ঐষ্টিকৃতে স্বাহা । ইদমগ্নয়ে ঐষ্টিকৃতে” ।

তদনন্তর দর্ভপিঞ্জলীত্রয় সহ পূর্বস্থাপিত উডুধর ( যজ্ঞডুমুর ) ফলস্তবকযুগ্ম-  
 দ্বারা অগ্নির পশ্চাতে মুহূর্ণীঠোপরি বধুর সীমস্ত তিনবার উত্তোলন করিয়া দিবে ।  
 তৎপরে উডুধর-ফল-সমন্বিত খেতশল্পকী কণ্টক ( সজ্জার কাঁটা ) দ্বারা  
 তিনবার, উডুধর-ফলযুক্ত কাণ্ড ( ধাগড়া বিশেষ ) দ্বারা তিনবার ও উডুধর  
 ফলযুক্ত সূত্রপূর্ণ তর্কু ( যাহা দ্বারা জেলেরা সূতা পাক দেয় ) দ্বারা সীমস্ত  
 উত্তোলন করিবে । অতঃপর নিম্ন মন্ত্র পাঠপূর্বক ত্রিগুণীকৃত সূত্রদ্বারা উডুধর  
 স্তবক বধুর কণ্ঠে দিবে । মন্ত্র যথা,—“ওঁ অয়মুজ্জীবাতো রক্ষ উজ্জীব ফলিনী  
 তব । পর্ণং বনস্পতে হুস্বা হুস্বা চ সূয়তাং রয়িঃ” ॥

অনন্তর প্রায়শ্চিত্ত হোমাদি করিয়া শান্তি, তিলক, দক্ষিণা, আনীর্বাদ,  
 অচ্ছিদ্রাবধারণ প্রভৃতি করিবে ।

### শোষ্যস্তী কর্ম ।

প্রদবকালে নিম্নমন্ত্র পাঠপূর্বক জলদ্বারা পত্রীকে অভ্যক্ষণ করিতে হয় ।  
 যথা,—“ওঁ এজহু দশমাস্তো গর্ভো জরায়ুণা সহ । যথায়ং বায়ুরেজতি যথা সমুদ্র  
 এজত্যেবায়ং দশমাস্তোহস্রজ্জরায়ুণা সহ” ।

### জাতকর্ম ।

প্রথমতঃ পিতা স্নান করিয়া আচমন, স্বস্তিবাচন ও সঙ্কল্পাদি করিয়া  
 গৌর্যাদি-ষোড়শ-মাতৃকা পূজা ও বসুধারা সমাপনপূর্বক পুত্রের জন্ম জনিত  
 ও মুখদর্শন-নিমিত্ত বুদ্ধিশ্রদ্ধ করিয়া পুত্রের অচ্ছিন্ন নাভিতে মেধাজনন কর্ম ও  
 আয়ুস্ত্য কর্ম করিবে । তদর্থে অনামিকা দ্বারা সুবর্ণ লইয়া বা মধু সূত প্রাশন  
 করাইয়া পাঠ করিবে,—“ওঁ ভুস্বয়ি দধামি, ওঁ ভুবস্বয়ি দধামি, ওঁ স্বস্বয়ি  
 দধামি, ওঁ ভূহুবঃ স্বস্বয়ি দধামি” ॥

পুত্রের নাভি ও দক্ষিণ কর্ণে জপ করিবে,—“ওঁ অগ্নিরায়ুমান্ স বনস্পতি-  
 ভিরায়ুমান্ । তেন ত্বা আয়ুধা আয়ুন্নন্তং করোমি । ওঁ সোম আয়ুমান্ স ওষধিভি-  
 রায়ুমান্ । তেন ত্বা আয়ুধা আয়ুন্নন্তং করোমি । ওঁ ব্রহ্ম আয়ুন্নন্তং ব্রাহ্মণৈরায়ুন্নং ।  
 তেন ত্বা আয়ুধা আয়ুন্নন্তং করোমি । ওঁ দেবা আয়ুন্নন্তন্তেহমৃতৈরায়ুন্নন্তঃ ।  
 তেন ত্বা আয়ুধা আয়ুন্নন্তং করোমি । ওঁ ঋষয় আয়ুন্নন্তন্তে ব্রতৈরায়ুন্নন্তঃ । তেন ত্বা  
 আয়ুধা আয়ুন্নন্তং করোমি । ওঁ পিতর আয়ুন্নন্তন্তে স্বধাভিরায়ুন্নন্তঃ । তেন ত্বা  
 আয়ুধা আয়ুন্নন্তং করোমি । ওঁ যজ্ঞ আয়ুমান্ স দক্ষিণাভিরায়ুমান্ । তেন ত্বা  
 আয়ুধা আয়ুন্নন্তং করোমি । ওঁ সমুদ্র আয়ুমান্ স শ্রবস্তীভিরায়ুমান্ । তেন ত্বা



আমুখা আমুখ্যং করোমি”।—মন্ত্রগুলি তিনবার জপ করিবে, তৎপরে নিম্ন মন্ত্রগুলিও তিনবার জপ করিবে যথা,—“ওঁ বশুপস্ত ত্র্যামুখং জমদগ্নেজ্যামুখং বন্ধেবানাং ত্র্যামুখং, তত্তেহস্ত ত্র্যামুখম” ।

তৎপরে পিতা পুত্রের দীর্ঘজীবন কামনায় দক্ষিণ হস্ত দ্বারা সর্বগাত্রে স্পর্শ করিয়া পাঠ করিবে।—“ওঁ দিবস্পতি” ইত্যাদি “ভৃগুশ্বে যজমান” পর্যন্ত মন্ত্র পাঠ করিবে। তদনন্তর, কুমারের চারিদিকে চারিটি ও মধ্যস্থলে একটি এই পাঁচটি ব্রাহ্মণ স্থাপন করিলে তাঁহারা প্রত্যেকে নিম্ন মন্ত্র পাঠ করিবেন। ব্রাহ্মণের অভাব হইলে পিতাই ক্রমে ক্রমে এক এক দিকে গিয়া নিজেই মন্ত্র পাঠ করিবেন। মন্ত্র যথ্যা,—ইদমন্নং ওঁ প্রাণায় (পূর্বে) । ওঁ ব্যানায় (দক্ষিণে) । ওঁ অপানায় (পশ্চিমে) । ওঁ উদানায় (উত্তরে) । ওঁ সমানায় (মধ্যে) ।

তদনন্তর যে স্থানে কুমার জন্মগ্রহণ করিয়াছিল, নিম্ন মন্ত্র পাঠ করিয়া সেই স্থান অভিমন্ত্রিত করিবে, যথা,—ওঁ বেদ তে ভুবি হৃদরং দিবি চক্রমসি শ্রিতম্ । বেদাহং তন্নাং তদ্বিছ্যাং পশ্চম শরদঃ শতং জীবেম শরদঃ শতং শৃণুয়াম শরদঃ শতম্ ।” নিম্ন মন্ত্রে কুমারের নাভি স্পর্শ করিবে, “ওঁ অশ্মা ভব পরগুর্ভব হিরণ্যমস্তুভং ভব । আশ্মা বৈ পুত্র নামাসি স জীব শরদঃ শতম্ ।” তৎপরে নিম্ন মন্ত্র পাঠ করিয়া কুমারের মাতাকে অভিমন্ত্রিত করিবে, যথা—“ওঁ ইড়াসি মৈত্রাবরুণী বীরমজীজনয়থাঃ । সা ত্বং বীরবতী ভব অশ্মানু বীরবাতোহকরোৎ” । নিম্ন দুই মন্ত্রে যথাক্রমে মাতার দক্ষিণ ও বাম স্তন প্রক্ষালন করিবে, “ওঁ ইমং স্তনমুর্জ্জস্বস্তং ধয়াপাং প্রপীনময়ে সরিরস্য মধ্যে । উৎসং-স্বষশ শতধারমর্জ্জন্ সমুদ্রিৎ সদনমাবিশশ্ব । (দক্ষিণ স্তনে) ওঁ যন্তে স্তনঃ শশ্বয়ো যো ময়ো ভূর্যোরগ্নথা বসুবিদ্ যঃ স্তুদজঃ । যেন বিশ্বা পৃথ্বাসি বার্য্যাগি সরস্বতি তামিহ ধাতবেকঃ । (বাম স্তনে) । স্তন কুমারের মুখে দিবে ।

অতঃপর স্মৃতিকাগৃহে কুমারের শিরোদেশে জলপূর্ণ কুন্ত স্থাপন করিয়া মন্ত্রপাঠপূর্বক অভিমন্ত্রিত করিবে,—“ওঁ আপো দেবেবু জাগ্রথ যথা দেবেবু জাগ্রথ এবমল্যাং স্মৃতিকারাং সপুত্রিকারাং জাগ্রথ” ।

তদনন্তর স্মৃতিকা উখান পর্যন্ত স্মৃতিকাগৃহের দ্বারদেশে কুশণ্ডিকা ব্যক্তিরিত্ত অধিস্থাপন করিয়া,—ওঁ বশুমর্কা উপবীরঃ শৌণ্ডিকের উদুখলঃ । মসিঃ স্তুসো যোগাশ্যমসো মন্তুভাদিতঃ স্বাষা । ওঁ আপিখনিমিষং কিষদন্তঃ উপভ্রজিঃ স্তর্যাক-কুস্তীশকঃ পাজিপাশিচ্ বসেদুখঃ সর্বপাকাস্যবনো মন্তুভাদিতঃ স্বাষা ।” তৎপরে দক্ষিণাধি দান করিবে ।

এই সময়ে দশরাত্রির মধ্যে যদি কুমার বালগ্রহ দ্বারা আক্রান্ত হয়, \* তবে পিতা পবিত্র হইয়া আচমন করতঃ উত্তরমুখে উপবেশন করিয়া কুমারকে ক্রোড়ে লইয়া উত্তরীয় দ্বারা আচ্ছাদনপূর্বক—“কুর্কুরঃ স্কুর্কুরঃ কুর্কুরো বালবন্ধন-চেচ্চোচ্চুনক স্বজ নমস্তেহস্ত শিশবো লপেতাঃপহ্বর । তৎসত্যং যন্তে সরমা মাতা শিশবঃ পিতা শ্রামশাবলৌ ভ্রাতরৌ চেচ্চোচ্চুনক স্বজ নমস্তেহস্ত শিশবো লপেতাঃপহ্বর তৎসত্যম্ ॥”—এই মন্ত্র পাঠ করতঃ নিম্ন মন্ত্র পাঠ করিয়া দক্ষিণ হস্তদ্বারা কুমারের গাত্র অভিমর্ষণ করিবে ; যথা—“ওঁ ন নামযতি ন রুদতি ন হৃষতি ন গ্নায়তি ন যত্র বয়ং বদামোহত্র চাভিমৃষামসীতি” ।

### নামকরণ ।

কৃতনিত্যক্রিয় পিতা স্বস্তিবাচনপূর্বক সংকল্প করিয়া যথাবিধি গোষ্ঠ্যাদি ষোড়শমাতৃকা-পূজা, বসুধারা ও বুদ্ধিশ্রাদ্ধাদি করিয়া ব্রাহ্মণের তৃপ্তি জন্ম তিনটি ভোজ্য উৎসর্গ করিবে, যথা—“অথোত্যাদি—মদীয়াতিনবজাত-কুমারস্য নামকরণকর্ম্মণি কর্তব্যে যথাসম্ভব-বেদগোত্রশাখানামভ্যো যথোপ-কল্পিতং তৃপ্তৌপয়িকমহমুৎসৃজে ।”

তদনন্তর কুশাসনে পূর্বমুখে উপবেশন করিয়া নববজ্রধারিণী কৃতমঙ্গলা পত্নীকে আপনার বামভাগে বসাইয়া তাহার ক্রোড়ে কুমারকে স্থাপনপূর্বক আচারাত্মসারে পূর্ণকুন্তে গণপতি নবগ্রহ ও দিকপালগণের পূজা করিবে । তৎপরে দুইটি ঘৃত প্রদীপ জালিয়া এবং শিলাপুত্র (নোড়া) দ্বারা শিলাবিলে দুইটি রেখা অঙ্কিত করতঃ পুনরুজ্জ্বালিত করিয়া সমুজ্জ্বল রেখা ও সমুজ্জ্বল দীপকে নামরূপে কল্পনাপূর্বক কুমারের দক্ষিণ কর্ণে—“অমুকদেবশর্শাসি” কল্পিত নাম শুনাইবে, অর্থাৎ বলিবে তুমি অমুক-নামা হইলে । কথ্য হইলে বলিবে—“অমুকী দেব্যসি” ।

তদনন্তর শান্তিকর্ষ করিয়া শান্তিজলদ্বারা কুমারকে অভিবেক ও দক্ষিণা দান ও শুদ্ধিভ্রাবধারণ করিবে ।

### অন্নপ্রাশন ।

নিবন্ধোক্ত কালে শুভ দিনে নিত্যকৃত্য সমাপনপূর্বক সংকল্প করিয়া গোষ্ঠ্যাদি-ষোড়শমাতৃকা পূজা, বসুধারা ও বুদ্ধিশ্রাদ্ধাদি সমাপনপূর্বক অগ্নি

\* ইতর কুমার-বা-বা-কে-পে-কোর-দা-ও-র-লে ।

স্থাপন করিবে। তদনন্তর পূর্বযুগে বসিয়া হৃত্তিলোপরি অগ্নিস্থাপন করতঃ ব্রহ্মাসন আন্তরগপূর্বক প্রোক্ষণীপাত্রে পবিত্র প্রদান এবং প্রোক্ষণীজল দ্বারা সর্ব দ্রব্য সংপ্রোক্ষণ করিয়া প্রোক্ষণীপাত্র দ্ব্যবমে স্থাপন করিবে।

তৎপরে আজ্যস্থালীতে আজ্য নিরূপণপূর্বক চক্র শ্রপণ করিবে। তদর্থে— একমুষ্টি তণ্ডুল গ্রহণপূর্বক—“ওঁ প্রাণায় স্বা জুষ্টং গৃহামি”—ঐ চাউল উদুখলে স্থাপনপূর্বক—“ওঁ প্রাণায় স্বা জুষ্টং নিরুপামি”—তদনন্তর যুগলের দ্বারা আঘাত করিয়া কুলাদ্বারা ঝাড়িয়া,—“ওঁ প্রাণায় স্বা জুষ্টং প্রোক্ষ্যামি”। বসিয়া ধৌত করিয়া চক্রস্থালীতে স্থাপনপূর্বক দুগ্ধ প্রদান করিবে। তদনন্তর জলদ্বি গ্রহণপূর্বক তিনুবার বেষ্টন করতঃ অগ্নিতে ক্ষেপণ করিবে। শ্রব ও আজ্য সংস্কার করিয়া আজ্যস্থালীতে আজ্য নিরূপণ করতঃ প্রোক্ষণীপাত্রস্থ পবিত্র গ্রহণ করিয়া আজ্য অবেক্ষণ করিবে। প্রোক্ষণীজল ও পবিত্র পুনর্স্বার সেইরূপে স্থাপন পূর্বক উপযমন কুশ গ্রহণ করিয়া সমিধ তিনটা অগ্নিতে ক্ষেপণ করিবে। তদনন্তর প্রোক্ষণীপাত্রস্থ জল ও পবিত্র গ্রহণ করিয়া অগ্নি পর্যুক্ষণ করিবে।

তদনন্তর অদ্বারস্ত পূর্বক শ্রব গ্রহণ করিয়া বথানিয়মে আজ্য দান করতঃ আছতি দিবে,—“ওঁ প্রজাপত্যে স্বাহা। ইদং প্রজাপত্যে। ওঁ ইন্দ্রায় স্বাহা। ইদমিন্দ্রায়। ওঁ অগ্নয়ে স্বাহা। ইদমগ্নয়ে। ওঁ সোমায় স্বাহা। ইদং সোমায়” ॥ অতঃপর অদ্বারস্ত পরিত্যাগ করিবে।

“অগ্নে স্বং শুচিনামাসি”—এইক্রমে শুচি নামক অগ্নিস্থাপনপূর্বক— “এতৎ পাণ্ডং ওঁ শুচিনাম্নে অগ্নয়ে নমঃ”—এইক্রমে পাণ্ডাদি দ্বারা পূজা করিয়া ঘৃত দ্বারা হোম করিবে, যথা—“ওঁ দেবীং বাচমজ্জনয়ন্ত দেবান্তাং বিশ্ব-  
রূপাঃ পশবো বদন্তি। সা নো মস্ত্রেষমুর্জ্জং দুহানা ধেমুর্কাগম্মারুপমুষ্টিতৈতুনঃ  
স্বাহা। ইদং বাচে ॥—ওঁ বাজো নোহু প্রমুবাতি দানং বাজো দেবানু  
ঋতুভিঃ কল্পয়াতি। বাজো হি মাং সর্ববীরঃ চকার সর্বা আশা বাজপতির্জ্জয়েয়ং  
স্বাহা। ইদং বাচে ॥ ওঁ প্রাণেনান্নমশীয় স্বাহা। ইদং প্রাণায়। ওঁ অপানেন  
গন্ধানশীয় স্বাহা। ইদং নাসিকায়ৈ। ওঁ চক্ষুধা রূপাশীয় স্বাহা। ইদং  
চক্ষুবে। ওঁ শ্রোত্রেণ বশোহশীয় স্বাহা। ইদং শ্রোত্রায়” ॥

তৎপরে অদ্বারস্ত স্থালীপাক হইতে গ্রহণ করিয়া—ওঁ অগ্নয়ে ষিষ্টিকুতে  
স্বাহা। ইদমগ্নয়ে ষিষ্টিকুতে।

তদনন্তর ঘৃত দ্বারা মহাব্যাহতি হোম করিবে। যথা—“ওঁ জুঃ স্বাহা।  
ইদং জুঃ। ওঁ জুব স্বাহা। ইদং জুবঃ। ওঁ অঃ স্বাহা। ইদং অঃ”।

সৰ্ব্বপ্রায়চিত্ত হোম,—সকল করিয়া—“অগ্নে ত্বং বিধুনামাসি”—এইরূপে নামকরণ করতঃ “এতৎ পাণ্ডং ওঁ বিধুনাম্নে অগ্নয়ে নমঃ” এই ক্রমে পূজা-পূৰ্ব্বক হোম করিবে,—“ওঁ ত্বং নো অগ্নে ইত্যাদি । ইদমগ্নিবরুণাভ্যাম্ । ওঁ স ত্বং নো অগ্নে—ইত্যাদি ॥ ইদমগ্নিবরুণাভ্যাম্ । । ওঁ অয়াশ্চাগ্নে ইত্যাদি । ইদ-মগ্নয়ে । ওঁ যে তে শতং—ইত্যাদি । ইদং বরুণায় সবিত্রে বিষ্ণবে বিশ্বেষ্যো দেবেভ্যো মরুত্যাঃ স্বর্কেভ্যঃ । ওঁ উতুতমং—ইত্যাদি । ইদং বরুণায় ।

প্রাজাপত্য হোম—ওঁ প্রাজাপত্যয়ে স্বাহা । ইদং প্রাজাপত্যয়ে । এই মন্ত্রে হোম করিয়া অবশেষে প্রাশন করিয়া ব্রহ্মদক্ষিণা দিবে ।

পরে কৃতমঙ্গল কুমারকে আনয়নপূৰ্ব্বক নিম্নলিখিত মন্ত্রে অন্নপ্রাশন করা-ইবে । শূদ্র হইলে বিনা মন্ত্রে অন্নপ্রাশন করাইবে ।

( অন্ন দুইটি পাত্রে পরিবেশন করিতে হয়,—একটি নাগাদির, একটি বালকের ) ।

মন্ত্র “অমৃতোপশুরণমসি” এই মন্ত্রে গণ্ডুৰ করিয়া,—প্রাণায় স্বাহা ; অপানায় স্বাহা ; সমানায় স্বাহা ; উদানায় স্বাহা ; ব্যানায় স্বাহা ;—মুখে অন্নস্পর্শ করাইয়া মাটিতে ক্ষেপণ করিয়া, অন্ন গ্রহণপূৰ্ব্বক পাঠ করিবে,—ওঁ অন্নপতেহন্নস্ত নো দেহন্নমীবস্ত শুস্মিণঃ । প্র প্রদাতারশ্চারিব উর্জ্জ্বনো ধেহি ত্বিপদে চতুপদে বিশ্বকর্ষণে স্বাহা ।” এই মন্ত্রে প্রাশন করিবে । ওঁ ইহত্বং—ইতি ব্রাহ্মণাদির । শূদ্রের বিনামন্ত্রে । পরে আরও দুই একবার বালকের ক্ষুন্নিবারণ স্বরূপ প্রদান করিবে ।

অতঃপর শান্তিকর্ষ, দক্ষিণা-দান ও অচ্ছিত্রাবধারণ প্রভৃতি যথানিয়মে করিবে ।

## চূড়াকরণ ।

পিতা নিবন্ধোক্ত কালে শুভদিনে মিত্যকর্ষ সমাপনপূৰ্ব্বক স্বস্তিবাচনাদি করিয়া সকল করতঃ গৌর্যাদি-ষোড়শ-মাতৃকা পূজা, বসুধারা ও বুদ্ধিশ্রাঙ্ক আদি সম্পাদন করিয়া তিনটি ভোজ্য উৎসর্গ করিবে, যথা—অর্চ্চনাদি করিয়া “অগ্নেতাদি অমুকগোত্রস্ত স্ত্রীঅমুকদেবশর্ষণঃ চূড়াকরণকর্ষণি কর্তব্যো—যথাসম্ভব-গোত্রনাম্নে ব্রাহ্মণায়াতং দদে” । তদনন্তর তাশ্বলাদি দক্ষিণা দিয়া অগ্নিহোম করিবে ।

অনন্তর উষ্ণ জল, শীতল জল, নবনীত পিণ্ড, তিনটি খেত সজারকাটা, তিনটি কুশপত্র দ্বারা নির্ধিত একটি—এইরূপ নয়টি কুশগুচ্ছ, তাত্রকুর, নূতন সরায় করিয়া বৃষগোময় এই সমুদয় দ্রব্য স্থাপন করিবে। তৎপরে পবিত্রস্বেদন দ্বারা পবিত্রীকরণ, প্রোক্ষণী পাত্রে স্থাপন, প্রণীতা জল দ্বারা প্রোক্ষণীতে জলপূরণ, বামহস্তে প্রোক্ষণী উত্থাপন, উত্তান দক্ষিণাভুলিতে তদুপত জল উত্তোলন, সেই জলদ্বারা আশাদিত দ্রব্যাদি প্রোক্ষণ, আজ্যস্থালীতে আজ্য নিক্ষেপণ, জলদগ্নিদ্বারা বেঠন, পর্য্যগ্নিকরণ, স্রবপ্রতপন, সন্মার্জন কুশদ্বারা স্রবের মূল, মধ্য ও অগ্রদেশ মার্জন, প্রণীতা জলদ্বারা অভ্যক্ষণ, পুনর্ব্বার প্রতপন, ভূমিতে স্থাপন, এই সকল কার্য সম্পন্ন করতঃ নিজ সম্মুখে আজ্যস্থালী আনয়নপূর্ব্বক প্রোক্ষণী পাত্রে পবিত্র লইয়া ঘূতের কিঞ্চিৎ উৎপবন করিয়া আজ্য দর্শন করিবে। পরে প্রোক্ষণী জল বামহস্তদ্বারা লইয়া তৎপরে কুশগ্রহণ ও গাত্রোত্থান করতঃ অগ্নিতে ঘূতাক্ত সমিধ্ ও জল প্রক্ষেপ দিবে। তদনন্তর প্রোক্ষণী জলদ্বারা পবিত্র হস্তে অগ্নির ঈশানাди দিক্ হইতে পর্য্যক্ষণ, প্রণীতাতে পবিত্রস্থাপন ও প্রোক্ষণীপাত্র সংস্রবার্থ অগ্নির উত্তরে স্থাপন করিবে। তৎপরে মাতা কুমারকে নূতন বস্ত্রদ্বয় পরিধান করাইয়া ক্রোড়ে লইয়া অগ্নির উত্তরে বসিবে। পরে ব্রাহ্মণ,—“অগ্নে ত্বং সত্যনামাসি”—অগ্নির নামকরণ করিয়া “এতৎ পাণ্ডং ওঁ সত্যনাম্যে অগ্নয়ে নমঃ” এই ক্রমে পূজা করিয়া অম্বারন্তপূর্ব্বক স্রব গ্রহণ করতঃ আজ্যভাগ হোম কারিবে, যথা—“ওঁ প্রজাপত্যয়ে স্বাহা। ইদং প্রজাপত্যয়ে”। অগ্নির বায়ুকোণ হইতে আরম্ভ করিয়া অগ্নিকোণ যাবৎ অবিচ্ছিন্ন ঘূত-ধারা দান করিবে। ওঁ ইশ্রায় স্বাহা। ইদমিশ্রায়”।—অগ্নির নৈঋত কোণ হইতে আরম্ভ করিয়া ঈশান কোণ যাবৎ অবিচ্ছিন্ন ঘূত-ধারা দান করিবে। আজ্যভাগের দ্বারা—“ওঁ অগ্নয়ে স্বাহা। ইদমগ্নয়ে”।—অগ্নির উত্তর ভাগে আহুতি দিবে)। “ওঁ সোমায় স্বাহা। ইদং সোমায়”।—( অগ্নির দক্ষিণ ভাগে )।

অনন্তর মহাব্যাহুতি হোম—ওঁ ভূঃ স্বাহা। ইদং ভূঃ। ওঁ ভুব স্বাহা। ইদং ভুবঃ। ওঁ স্বঃ স্বাহা। ইদং স্বঃ। ওঁ ভূভুবঃ স্বঃ স্বাহা। ইদং স্বর্ষ্যায় ।

প্রায়শ্চিত্তহোম,—সংকল্প করিয়া হোম করিবে। সংকল্প যথা—“বিকুরোদ্ তৎসংকল্প অমুকো আসি অমুকো পক্ষে অমুক তিথৌ অমুক-গোত্রঃ অমুক-দেবশর্মা অমুক-গোত্রস্ত্রী অমুক-দেবশর্মাঃ চূড়াকরণ-কর্মান্বৃত-হোমকার্শি যদৈকগুণ্যং জাতং তদ্ব্যবপ্রথমমায় প্রায়শ্চিত্তহোমমহং করিষ্যামি”।

করমোড়ে—“অগ্নে স্বং বিধুনামসি । বিধুনামাগ্নে ইহাপছাগচ্ছ” —ইত্যাদি  
ক্রমে স্নাবাহনপূর্বক অর্চনা করিয়া অমল্লক একটি ঘৃত-ব্রহ্মিত সন্নিবেশিত  
দিয়া ঘৃতদ্বারা প্রায়শ্চিত্ত হোম করিবে, যথা—“ওঁ স্বং নো অগ্নে ইত্যাদি । ইদ-  
মগ্নীবরুণাভ্যাম্ । ওঁ স স্বং নো ইত্যাদি । পুনরিদমগ্নীবরুণাভ্যাম্ । ওঁ অগ্না-  
শ্চাগ্নে—ইত্যাদি । ইদমগ্নয়ে । ওঁ যে তে শতং—ইত্যাদি । ইদং বরুণায়  
সবিত্রে বিষ্ণবে বিশ্বেশ্যো দেবেভ্যো মরুত্ভ্যঃ স্বর্কেভ্যঃ । ওঁ উদ্বৃত্তমং—  
ইত্যাদি । ইদং বরুণায় । ওঁ প্রজাপত্যয়ে স্বাহা । ইদং প্রজাপত্যয়ে” ।

অনন্তর স্থিষ্টিক্রোধম,—“ওঁ অগ্নয়ে স্থিষ্টিক্রতে স্বাহা । ইদমগ্নয়ে স্থিষ্টিক্রতে ।  
তৎপরে ব্রহ্মদক্ষিণা দিবে । পরে শীতল জলের সহিত-উষ্ণ জল মিশ্রিত  
করিয়া নিম্ন মন্ত্র পাঠ করিয়া ঐ জলদ্বারা কুমারের কেশ মার্জনা করিবে,—  
ওঁ উষ্ণেন বায় উদকেনৈছাদিতে কেশান্ বপ” । নবনীতপিণ্ড ঐ জলের অবশিষ্ট  
জলে ফেলিয়া ঐ জলদ্বারা দক্ষিণ শিরঃপার্শ্বে ভ্রমণ করাইবে । ওঁ সবিত্রো  
প্রশ্বতা দৈব্যা আপ উন্দন্ত তে তনুং । দীর্ঘায়ুষ্টায় বলায় বর্জসে । সজারু-কাঁটা  
তিনটিদ্বারা কেশ আঁচড়াইয়া পূর্বাসাদিত তিনটি কুশপত্র নিম্ন মন্ত্র পাঠ পূর্বক  
কেশে বোজন্য করিবে । ওঁ ওষধে ত্রায়স্ব স্বধিতে মৈনছ হিংসীঃ । অনন্তর  
সকুশ কেশে তাব্রহ্মুর স্পর্শ করাইবে । “ওঁ নিবর্তয়াম্যাহুবেহ্নাশ্চায় প্রজননায়  
রায়স্পোষায় সুপ্রজাস্বায় সুবীর্ধ্যায়” । তৎপরে লোহকুরদ্বারা মন্ত্র পাঠ করিয়া  
কুশ সহ কেশ ছেদন করিয়া সকুশ ঐ কেশ কুমারের উত্তর দিকে কোন ব্যক্তি  
কর্তৃক ধৃত পূর্বস্থাপিত বৃষ-গোময়-পিণ্ডে ক্ষেপণ করিবে । মন্ত্র যথা,—“ওঁ  
যেনাবপৎ সবিতা ক্ষুরেণ সোমন্ত রাজো বরুণন্ত বিদ্বান্ । তেন তে ব্রহ্মাপো  
বপতেদমস্তায়ুস্থান্ জয়দষ্টির্বধাসৎ” ॥ এইরূপে আরও দুইবার অমল্লক প্রাণ্ডক  
সমস্ত কার্য করিবে ।

প্রাণ্ডক বিধানক্রমে মস্তকের বামপার্শ্বস্থ কেশ এবং পশ্চাদিকস্থ কেশ জল-  
দ্বারা ব্রহ্মণ, কুশদান ও ছেদন করিয়া গোময়-পিণ্ড-গর্ভস্থ শয়্যাবে রাখিবে ।

মস্তকের পশ্চিমে সকুশ কেশগুচ্ছ কর্তনের মন্ত্র—“ওঁ কশ্চপশ্চ ত্রায়ুস্থং ।  
জয়দগ্নেয়ায়ুস্থং, যজ্ঞেবানং ত্রায়ুস্থং, তন্তেহস্ত ত্রায়ুস্থং” । আরও দুইবার সমস্তক  
উক্ত সকল কার্য করিবে ।

মস্তকের উত্তরদিকস্থ সকুশ কেশগুচ্ছ কর্তনের মন্ত্র—“ওঁ যেন সুবিশ্বায়-  
দ্বিষং তস্যাক্ত পশ্চাতি বৃষাম্ । তেন তে বশামি ব্রহ্মণা জীবাত্তবে জীবনায়  
সুয়োক্তায় স্বস্তয়ে” । এইরূপে তিনবার করিবে ।

লৌহক্ষুর মন্তকের উপরে তিনবার ত্রমণ করাইবে, একবার মন্ত্র পাঠ করিয়া এবং দুইবার অমন্ত্রক । মন্ত্র যথা,—“ওঁ যৎ ক্ষুরেণ মঞ্জরতা সুপেশসা বশ্ণা বা বশতি কেশান্ । ছিক্কি শিরো মান্শায়ুঃ প্রমোবীঃ” । জলদ্বারা সমস্ত মন্তক মার্জনা করিয়া পাঠ করিবে,—“ওঁ অক্ষুধং পরিবপ” ।

তৎপরে নাগিতদ্বারা কুলাচার অহুসারে মন্তকমুণ্ডন ও কর্ণবেধ করাইয়া দিবে । ঐ কেশাদি সমস্তই রুষ-গোময়-গর্ভ শরাবে সংস্থাপন করিয়া মঙ্গলাচার সহকারে গোষ্ঠে, সরোবরে কিংবা পুষ্করিণীতে নিক্ষেপ করিবে । তদনন্তর কুমারকে পুনরায় স্নান করাইয়া মঙ্গলাচরণপূর্বক অগ্নির পশ্চিম দিকে উপবেশন করাইয়া শান্তিকর্ষ, কুমারকে অভিব্যেক, আশীর্বাদ ও অচ্ছিদ্রাবধারণ করিবে । আচার্য্যকে দক্ষিণা গোদান করিবে এবং এক বৎসর যাবৎ কেশ মুণ্ডন করিবে না ও এক বৎসর অশস্ত্র হইলে ত্রিরাত্র ব্রহ্মচর্য্যাদি করিবে ।

### উপনয়ন ।

পিতা শুভদিনে নিত্যক্রিয়াদি সমাপনপূর্বক আচমন করিয়া স্বস্তিবাচন ও সংকল্প করতঃ বিবাহ-পদ্ধতি অহুসারে গৌর্যাদি বোড়শমাতৃকা-পূজা ও বুদ্ধিশ্রদ্ধ সমাপন করিয়া প্রাঙ্কুখে উপবেশন পূর্বক অগ্নিস্থাপন করিবে । হস্ত প্রমাণ স্থণ্ডিল তিনবার মার্জনা, গোময়দ্বারা তিনবার লেপন, কুশদ্বারা তুষ্টী-স্তাবে পূর্বাগ্র রেখাত্রয় অঙ্কন, রেখাত্রয় হইতে উৎকীর্ণ মৃত্তিকা তিনবার উত্তোলন, জলদ্বারা বারত্রয় অভ্যক্ষণ, আশ্বদক্ষিণে অগ্নি আনয়ন, প্রঞ্জলিত কুশদ্বারা ক্রব্যাদাংশ পরিত্যাগ, তুষ্টীস্তাবে স্থণ্ডিলে অগ্নি আরোপণ, ব্রাহ্মণ-ত্রয়ার্থ ভোজ্য উৎসর্গ প্রভৃতি কার্য্যগুলি সমাপন করিবে । পরে কুমারকে স্নানাদি করাইয়া মালাদিদ্বারা অলঙ্কৃত করিয়া অগ্নির পশ্চিমে গুরুসকাশে উপবেশন করাইবে । পরে গুরু মাণবককে ( কুমারকে ) বলিতে বলিবেন—“ওঁ ব্রহ্মচর্য্যমাগামি ইতি ক্রহি” । মাণবক বলিবে,—“ওঁ ব্রহ্মচর্য্যমাগামি” । পুনরায় আচার্য্য বলিতে বলিবেন,—“ওঁ ব্রহ্মচর্য্যমাসানি ইতি ক্রহি” । মাণবক বলিবে,—“ওঁ ব্রহ্মচর্য্যমাসানি” ।

তৎপরে গুরু পটুবস্ত্র বা শুদ্ধ অশ্র নববস্ত্র লইয়া নিম্ন মন্ত্র পাঠ সহকারে পরিধান করাইবে, যথা—ওঁ যেনেক্রায় বৃহস্পতির্কাসঃ পর্যাদধাদযূতম্ । তেন দ্বা পরিদধাম্যায়ুবে দীর্ঘায়ুষ্টায় বলার বর্জসে ।

পরে কুলাচার অহুসারে প্রবরসংখ্যায় ত্রিবেষ্টম-প্রস্থিবৃক্ত ত্রিরাহুতা মৌজ্যাদি মেঘলা—ওঁ ইয়ং চক্রস্তাৎ পরিবাপমানা বর্ণং পবিত্রং পুনস্তী ম

আপাৎ । প্রাণাপানাত্যাং বলমাবহন্তী স্বস দেবী স্তভগা মেঘঙ্কলয়ন্ ॥ এই মন্ত্র পাঠ করিয়া বন্ধন করিয়া দিবেন । তৎপরে নিম্ন মন্ত্র পাঠ করিয়া একটি ত্রিদণ্ডী যজ্ঞোপবীত মাণবকের গলদেশে প্রদান করিবেন,—ওঁ যজ্ঞোপবীতং পরমং পবিত্রং বৃহস্পতেৰ্যং সহজং পুরস্তাৎ । আয়ুস্ব্যমগ্র্যং প্রতিমুঞ্চ শুভ্রং যজ্ঞোপবীতং বলমন্ত তেজঃ ॥ ওঁ যো মে দণ্ডঃ পরাপতদ্বৈহায়সোহধিতুম্যাং । তমহং পুনরাদদাম্যায়ুবে ব্রহ্মণে ব্রহ্মবর্চসায়” ।

অনন্তর আচার্য্য ও মাণবক উভয়ে জলাঞ্জলি গ্রহণ করিয়া পাঠ করিবে,—“ওঁ আপো হি ঠা” ইত্যাদি, “ওঁ যো বঃ শিবভম”—ইত্যাদি,—“ওঁ তথা অরক্ষ্যাম” —ইত্যাদি মন্ত্র ।

জলাঞ্জলি ত্যাগ করিয়া আচার্য্য নিম্ন মন্ত্র পাঠ করাইয়া মাণবককে সূর্য্য দর্শন করাইবে, যথা—“ওঁ তচ্চক্ষুর্দেবহিতং”—ইত্যাদি মন্ত্র ।

পরে মাণবকের দক্ষিণ স্বক্শোপরি সংলগ্ন হস্ত দ্বারা মাণবকের হৃদয়দেশ স্পর্শপূর্ব্বক পাঠ করিবে—“ওঁ মম ব্রতে তে হৃদয়ং দধামি মম চিত্তমহু- চিত্তস্তে অস্ত । মম বাচমেকমনা জুবস্ব বৃহস্পতিস্বা নিয়ুনক্তু মহম্” ॥

দক্ষিণ হস্ত দ্বারা মাণবককে স্পর্শ করিয়া আচার্য্য জিজ্ঞাসা করিবেন,—“ওঁ কো নামাসি” ? মাণবক বলিবে,—“শ্রীঅমুকদেবশর্মাং ভোঃ” । আচার্য্য জিজ্ঞাসা করিবেন,—“ওঁ কস্ম ব্রহ্মচার্য্যসি” ? মাণবক বলিবে,—“ওঁ ভবতঃ” ।—আচার্য্য পাঠ করিবেন,—ওঁ ইন্দ্রস্ত ব্রহ্মচার্য্যস্ত যিরাচার্য্যস্ত বাহমাচার্য্যস্ত বার্সো” । ( অসৌ এই স্থলে মাণবকের নাম এইরূপে বলিবেন, শ্রীঅমুকদেবশর্মন ) এবং মাণবককে ভূতগণের উদ্দেশে দান করিয়া আচার্য্য পাঠ করিবেন,—“ওঁ প্রজাপত্যয়ে ত্বা পরিদদামি দেবায় ত্বা সবিত্রে পরিদদামি । অন্ত্যশ্চোষণিত্যঃ পরিদদামি । ত্বাবাপৃথিবীত্যাং ত্বা পরিদদামি । বিবেত্যাশ্চ দেবেভ্যঃ পরিদদামি । সর্কেভ্যশ্চ ভূতেভ্যঃ পরিদদাম্যরিষ্টে” ॥

অনন্তর মাণবক অগ্নি প্রদক্ষিণ করিয়া আচার্য্যের উত্তর দিকে উপবেশন করিলে, গুরু যথাশক্তি ব্রহ্মবরণ করিবেন । তৎপরে অগ্নির দক্ষিণে প্রাণগ্রকুশ পরিমিত ব্রহ্মাসন আস্থত করিয়া—“ব্রহ্ময়িহোপবিশ্রুতাম্” । বলিয়া উপবেশন করাইয়া অগ্নির উত্তরে প্রণীতা প্রণয়ন করতঃ সক্রুৎ অচ্ছিন্ন কুশ দ্বারা দৈশান কোণ হইতে দক্ষিণাবর্ত্তক্রমে অগ্নি পরিস্তরণ করতঃ অগ্নির উত্তরে প্রয়োজন ত্রয়্য দক্ষিণায় ক্রমে বিস্তার করিবে । ত্রয়্য যথা,—পবিত্রেচ্ছদনার্থ, পবিত্রেবয়, প্রোকৃণীগাজ, আক্যুয়ালী, সন্মার্জন কুশ ছয়টি, উপনয়ন কুশ ত্রয়ো-



দশটি, সমিভ্রয়ঃ ঘৃত ত্রন্দদক্ষিণার্ধ পূর্ণপাত্র ও অপর সমিভ্রয়ঃ । তদনন্তর পবিত্রক্ষেদনপূর্বক প্রোক্শনী পাত্রে প্রদান, তদুপরি প্রীতিতা জল নিধান, বামহস্ততলে প্রোক্শনী পাত্রে বিছাদন, দক্ষিণ হস্তদ্বারা প্রোক্শনীপাত্রঃ জল গ্রহণ, কতিপয় প্রোক্শণ জলদ্বারা প্রোক্শনী জল ও অত্যাশ্র পাত্রে প্রোক্শণ, এই সমুদয় করিয়া প্রীতিতার দক্ষিণে প্রোক্শনীপাত্র স্থাপন করিবে । তদনন্তর নিজ সম্মুখে স্থাপিত আজ্যস্থালীতে আজ্য রাখিয়া পর্যায়িকরণার্থ প্রেরণিত অগ্নি লইয়া আজ্যস্থালী তিনবার পরিবেষ্টন ও অগ্নি তদগ্নিমধ্যেই ক্ষেপণ করিবে । তৎপরে পূর্কাসাদিত স্রব প্রতাপিত করণ, সন্মার্জন কুশ দ্বারা স্রবের মূল হইতে অগ্র এবং পুনরায় অগ্র হইতে মূল পর্যন্ত মার্জন ও পুনঃ প্রতাপনপূর্বক প্রোক্শনীর উপর স্থাপন করিবে । পরে নিজ সম্মুখে আজ্য-স্থালী রাখিয়া প্রোক্শনী পাত্রস্থ পবিত্র লইয়া কিঞ্চিৎ উত্তোলন রূপ উৎপবন করিয়া আজ্যদর্শন করিবে । তৎপরে বামহস্ত দ্বারা প্রোক্শনী-জল ও উপযমন কুশ লইয়া গাত্রোখানপূর্বক পূর্কাসাদিত সমিধ্- তিনটী অগ্নিতে ক্ষেপণ করতঃ উপবেশন করিয়া প্রোক্শনী-পাত্রস্থ পবিত্র ও জল গ্রহণ করিবে এবং তজ্জলদ্বারা ঈশানাди কোণ হইতে দক্ষিণাবর্তক্রমে অগ্নিপর্য়াক্ষণ করিবে । তৎপরে প্রীতি-ভাঙে পবিত্র স্থাপন ও সংস্বার্থ অগ্নির উত্তরে প্রোক্শনী পাত্র স্থাপন করিবে ।

তদনন্তর অঘোরস্ত পূর্বক স্রব লইয়া ঘৃত দ্বারা আঘার হোম ও আজ্যভাগ হোম করিবে, যথা—“ওঁ প্রজাপত্যে স্বাহা । ইদং প্রজাপত্যে ॥ ওঁ ইজায় স্বাহা । ইদমিজায় ॥ ওঁ অগ্নয়ে স্বাহা । ইদমগ্নয়ে ॥ ওঁ সোমায় স্বাহা । ইদং সোমায়” ॥—প্রতি আহুতির অন্তে স্রবলয় ঘৃত প্রোক্শনী পাত্রে রাখিতে হয় । তদনন্তর অঘোরস্ত ত্যাগ করিয়া—“অয়ে স্বং সমুত্তবনামাসি”—“সমুত্তব ননামসে ইহাগচ্”—ইত্যাদি ক্রমে আবাহনপূর্বক অর্চনা করিয়া “এতৎ পাশ্চৎ ওঁ সমুত্তবনামসে অগ্নয়ে নমঃ” । এই ক্রমে পাশ্চাদি দ্বারা পূজা করিয়া মহাব্যাহতি হোম করিবে, “ওঁ ভূঃ স্বাহা । ইদং ভূঃ ॥ ওঁ ভূবঃ স্বাহা । ইদং ভূবঃ ॥ ওঁ স্বঃ সোমঃ । ইদং স্বঃ ॥ ওঁ ভূভূবঃ স্বঃ স্বাহা । ইদং স্বঃ স্বাহা” ॥

অতঃপর সংকল্প করতঃ “অয়ে স্বং বিধুমাসামি”—“বিধুমাসামি ইহাগচ্ছা-গচ্ছ”—এইক্রমে আবাহন করিয়া “এতৎ পাশ্চৎ ওঁ বিধুমাসামি অগ্নয়ে নমঃ” । এই ক্রমে পূজা করিয়া “ওঁ স্বং সো-অয়ে” ইত্যাদি অয়ে প্রেরণিতকরণ করিবে ।

তৎপরে প্রাজাপিত্য হোম,—“ওঁ প্রজাপত্যে স্বাহা । ইদং প্রজাপত্যে” ॥ বিটিকুরোম,—“ওঁ অগ্নয়ে বিটিকুরোম স্বাহা । ইদং অগ্নয়ে বিটিকুরোম” ॥

তদনন্তর সংশ্রব প্রাশন ও আচমনান্তে ব্রহ্মদক্ষিণা-দান এই সমস্ত কার্য সম্পন্ন করিয়া আচার্য্য মাণবককে বলিবেন,—“ওঁ ব্রহ্মচার্য্যসি” ?—মাণবক বলিবে,—“ওঁ ব্রহ্মচার্য্যসি” । আচার্য্য বলিবেন,—“ওঁ আপোশানং কর্ম কুরু” । মাণবক—“ওঁ আপোহশানি” । আচার্য্য—“ওঁ কর্ম কুরু” । মাণবক—“ওঁ করবাণি” । আচার্য্য—“ওঁ মা দিবা স্বাপ্নীঃ” । মাণবক—“ওঁ ন স্বপামি” । আচার্য্য—“ওঁ বাচং যচ্ছ” । মাণবক—“ওঁ যচ্ছামি” । আচার্য্য—“ওঁ সমিধ-মাধেহি” । মাণবক—“ওঁ আদধামি” ।

অতঃপর আচার্য্য অগ্নির উত্তরে প্রাঙ্ঘুখে উপবেশন করিলে মাণবক পশ্চিমমুখে বসিয়া দক্ষিণ হস্তদ্বারা গুরুর দক্ষিণ পদ এবং বাম হস্ত দ্বারা বাম পদ ধারণপূর্বক আচার্য্যের মুখের প্রতি দৃষ্টি করিলে আচার্য্য নিম্ন ক্রমে গায়ত্রী উপদেশ প্রদান করিবেন” ।

প্রথমবার ।—“ওঁ তৎ সবিতুর্করেণ্যং” ।

দ্বিতীয়বার ।—“ওঁ তৎ সবিতুর্করেণ্যং ভর্গো দেবশ্চ ধীমহি” ।

তৃতীয়বারে সমস্ত “ওঁ ভূভূবঃ স্বঃ তৎ সবিতুর্করেণ্যং ভর্গো দেবশ্চ ধীমহি । ধিয়ৌ যো নঃ প্রচোদয়াৎ ওম্” । পবে মাণবক নিম্ন মন্ত্রে সমিধাধান করিবে, প্রথমতঃ অগ্নি পরিসমূহন করিবে । ওঁ অগ্নে সুরশ্রবঃ সুরশ্রবসং মা কুরু বধা স্বমগ্নে সুরশ্রবঃ সুরশ্রবা অসি । এবমগ্নে সুরশ্রবঃ সৌশ্রবসং মা কুরু । বধা স্বমগ্নে দেবানাং যজ্ঞশ্চ নিধিপোহসি এবমহং মনুষ্ট্যাণাং দেবশ্চ নিধিপো ভূয়াসম্” ॥

অতঃপর জলাঞ্জলি গ্রহণ করিয়া ঈশান কোণ হইতে দক্ষিণাবর্তে অগ্নি পর্ষ্যবেক্ষণ করিবে । মাণবক উঠিয়া অগ্নিতে একটা ঘৃতাক্ত সমিধ দান করিবে, “ওঁ অগ্নয়ে সমিধমাহার্ষং বৃহতে জাতবেদসে বধা স্বমগ্নে সমিধা সমিধস্য প্রথমস্থাব-বুধী মেধয়া বর্চসা প্রজয়া পশুভিব্রহ্মবর্চসেন সমিক্কে জীবপুত্রো মমাচার্য্যো মেধাব্যাহমসান্তনিরাকরিষ্যুঃ । আয়ুস্থান্ যশস্বী তেজস্বী ব্রহ্মবর্চস্যান্নাদো ভূয়াসম্ অগ্নয়ে স্বাহা । ইদমগ্নয়ে” । তৎপরে পরিসমূহনাদি ক্রমে অপর সমিধষয় আকৃতি দিয়া হস্তদ্বয় অগ্নিতে প্রতপ্ত করিয়া সেই হস্তদ্বয়ে মাণবক নিজমুখ মার্জনা করিবে । “ওঁ শুভ্রূপা অগ্নেহপি তস্মৎ মে পাহ্বাহুর্দা অগ্নে অসি আয়ুর্ধে ধেহি, বর্চোদা অগ্নে অসি বর্চো মে ধেহি । অগ্নে যম্নে বধা উমং তন্ন আপুণ । ওঁ মেধাং মে দেবঃ সবিতা আকধাতু মেধাং মে দেবী সরস্বতী । মেধাং মে অধিনৌ দেবানাবজাঃ পুধ্বরজ্যৌ” ॥ পূর্ববার হস্তদ্বয় প্রতপ্ত করিয়া নিম্ন মন্ত্র পাঠপূর্বক বর্চাক মার্জনা করিবে, বধা—“ওঁ অসানি কু মে অশ্যায়তাধা হিহে—ওঁ বাক্ত আপ্যায়তাম্ ।

( উভয় নাসিকায় ক্রমশঃ ) ওঁ নাসিকা চ আপ্যায়তাম্ । ওঁ প্রাণাশ্চ আপ্যায়তাম্ । ( উভয় চক্ষুতে )--ওঁ চক্ষুশ্চ মে আপ্যায়তাম্ । ( উভয় কর্ণে )--শ্রোত্রঞ্চ আপ্যায়তাম্ । ( সর্কাক্লে )--ওঁ যশো বলঞ্চ আপ্যায়তাম্” ।

তদনন্তর অনামিকা অঙ্গুলিবোপে ভস্মদ্বারা ললাটাদিতে তিলক করিবে, যথা,—( ললাটে )—“ওঁ কশ্চপশ্চ ত্র্যায়ুষ্ম” । (গ্রীবার) —“ওঁ জমদগ্নেত্র্যায়ুষ্ম” । ( দক্ষিণাংশে )—“ওঁ যদ্বেবানাম ত্র্যায়ুষ্ম” । (হরয়ে )—“ওঁ তন্মেহস্ত ত্র্যায়ুষ্ম” ।

অতঃপর মাণবক—ভিক্ষা প্রার্থনা করিবে ; প্রথমে মাতার নিকটে “ওঁ ভবতি ভিক্ষাং দেহি” । পিতার নিকট—“ওঁ ভবনু ভিক্ষাং দেহি” ।

ভিক্ষালব্ধ দ্রব্যাদি আচার্য্যকে নিবেদন করিয়া দিবে ।

আচার্য্য শাস্তিকর্ম্ম, অভিষেক, আশীর্বাদ ও অচ্ছিদ্রাবধারণ করিবে ।

ব্রহ্মচারী মৌনী ও নিয়তবাক্ হইয়া দিনশেষ অতিবাহিত করতঃ সন্ধ্যো-পাসনা করিয়া পূর্ব্ববৎ সমিধানান পূর্ব্বক অক্ষর-লবণ ভোজন করিবে ।

### বেদারম্ভ ।

কৃতনিত্যক্রিয় ব্রহ্মচারী স্বস্তিবাচন করিয়া গৌর্যাদি বোড়শ-মাতৃকা-পূজা, বসুধারা ও বুদ্ধিশাক্ষ করতঃ ছায়া-মণ্ডপে আচার্য্য সমীপে গমন করিবে । আচার্য্য আস্ববাসে, ব্রহ্মচারীকে উপবেশন করাইয়া, অগ্নিস্থাপন করিয়া আধার ভাগ ও আঙ্ঘ্যভাগ হোম করতঃ পরে সমুত্তবনামা অগ্নি স্থাপনপূর্ব্বক বেদাহুতি হোম করিবেন ।

“ওঁ অগ্নে স্বং সমুত্তবনামাসি সমুত্তবনামাগ্নে ইহাগচ্ছাগচ্ছ”—এই মন্ত্রে আবাহন করতঃ “এতৎ পাঠং ওঁ সমুত্তবনাম্নে অগ্নয়ে নমঃ”—এই ক্রমে অর্চনা করিয়া বেদাহুতি হোম করিবে, যথা—“ওঁ পৃথিব্যে স্বাহা । ইদং পৃথিব্যে ॥ ওঁ অগ্নয়ে স্বাহা । ইদমগ্নয়ে ॥ (ইতি ঋগ্বেদে) । ওঁ অন্তরীক্ষায় স্বাহা । ইদমন্তরীক্ষায় ॥ ওঁ বায়বে স্বাহা । ইদং বায়বে ॥ (ইতি বজ্রুর্বেদে) । ওঁ দিবে স্বাহা । ইদং দিবে ॥ ওঁ সূর্য্যায় স্বাহা । ইদং সূর্য্যায় ॥ (ইতি সামবেদে) । ওঁ দিগ্ভ্যঃ স্বাহা । ইদং দিগ্ভ্যঃ ॥ ওঁ চন্দ্রমসে স্বাহা । ইদং চন্দ্রমসে ॥ (ইতি অথর্কবেদে) । সর্কবেদ-সাধারণ আহুতি,—ওঁ ব্রহ্মণে স্বাহা । ইদং ব্রহ্মণে ॥ ওঁ ছন্দোভ্যঃ স্বাহা । ইদং ছন্দোভ্যঃ ॥ ওঁ প্রজাপতয়ে স্বাহা । ইদং প্রজাপতয়ে ॥ ওঁ দেবেভ্যঃ স্বাহা । ইদং দেবেভ্যঃ ॥ ওঁ ঋষিভ্যঃ স্বাহা । ইদং ঋষিভ্যঃ ॥ ওঁ ব্রহ্মারৈ স্বাহা । ইদং ব্রহ্মারৈ ॥ ওঁ মেধারৈ স্বাহা । ইদং মেধারৈ ॥ ওঁ সদসম্পতয়ে স্বাহা । ইদং সদসম্পতয়ে ॥ ওঁ অমৃততয়ে স্বাহা । ইদং অমৃততয়ে ॥

তদনন্তর অবারণপূর্বক মহাব্যাহতি হোম করিবে—“ওঁ ভূঃ স্বাহা । ইদং ভূঃ । ওঁ ভুবঃ স্বাহা । ইদং ভুবঃ । ওঁ স্বঃ স্বাহা । ইদং স্বঃ” ॥

অতঃপর উপনয়নকর্ষোক্ত ক্রমে প্রায়শ্চিত্ত হোম করিয়া প্রাজাপত্য হোম করিবে—“ওঁ প্রজাপত্যে স্বাহা । ইদং প্রজাপত্যে । ওঁ অগ্নয়ে স্থিষ্টিকৃতে স্বাহা । ইদমগ্নয়ে স্থিষ্টিকৃতে” । অতঃপর ব্রহ্মদক্ষিণা দান করিয়া আচার্য্য পূর্বমুখে উপবিষ্ট হইয়া ব্রহ্মচারীর মুখের দিকে দৃষ্টিপাত করিয়া থাকিবেন । ব্রহ্মচারী প্রত্যমুখে বসিয়া দক্ষিণ হস্তদ্বারা আচার্য্যের দক্ষিণ পদ এবং বাম হস্তদ্বারা বাম পদ ধারণপূর্বক আচার্য্যের মুখের প্রতি দৃষ্টি করিয়া থাকিবে । আচার্য্য ওঙ্কার ব্যাহতিপূর্বক বেদ অধ্যাপনা করিবেন । প্রথম বার পাদাবচ্ছেদে, দ্বিতীয় বার অর্দ্ধাবচ্ছেদে এবং তৃতীয় বারে সমস্ত পাঠ করতঃ ব্রহ্মচারীকে পাঠ করাইবেন ; যথা—ওঁ অগ্নিমীলে পুরোহিতং যজস্য দেবমুত্রিজম্ । হোতারং রত্নধাতমম্ ॥ ১ ॥ ওঁ ইষে হোজ্জে স্বা বায়বঃ স্ত দেবো বঃ সবিতা । প্রার্যয়তু শ্রেষ্ঠ-ত্বমায় কৰ্ম্মণে ॥ ২ ॥ ওঁ অগ্ন আ রাহি বীতয়ে গৃণানো হব্যদাতয়ে । নি হোতা সংসি বর্হিষি ॥ ৩ ॥ ওঁ শনো দেবীরতিষ্ঠয় আপো ভবন্ত পীতয়ে । শং বোরতি অবন্ত নঃ ॥ ৪ ॥

তদনন্তর শান্তি, আশীর্বাদ, দক্ষিণা ও অচ্ছিদ্রাবধারণ করিবে ।

### সমাবর্তন ।

ব্রহ্মচারী নিবন্ধোক্ত কালে আচার্য্যকে দক্ষিণা দিয়া বলিবেন,—“গুরো স্নাস্যামি” । আচার্য্য বলিবেন,—“স্নাহি” । তৎপরে বিবাহ পদ্ধতির নিয়মামুসারে গৌর্যাদি-ষোড়শমাতৃকা-পূজা, বসুধারা ও বৃদ্ধিশ্রদ্ধ সম্পন্ন করিয়া ব্রহ্মচারী আচার্য্য-সমীপে ছায়ামণ্ডপে তাঁহার উত্তর দিকে উপবেশন করিবে । আচার্য্য—“অগ্নে স্বং তেজোনামাসি”—“তেজোনামাগ্নে ইহাগচ্ছাগচ্ছ”— ইত্যাদিক্রমে আবাহনপূর্বক “এতৎ পাণ্ডং ওঁ তেজোনাম্নে অগ্নয়ে নমঃ” ॥— এইরূপে পূজা ও অগ্নিস্থাপন করিবেন । নিম্ন দ্রব্যগুলি সঞ্চয় করিবে, যথা,— প্রাগগ্র কুশোপরি পশ্চিমাদিক্রমে পবিত্র জলপূর্ণ আত্মপল্লবমুখ সক্ষুশ আটটি কলসী, উডুঘর কাঠনির্মিত ছাদশাঙ্গুল পরিমিত দস্ত-কাঠ, পিষ্টভিলপিণ্ড, স্কৃগন্ধি দ্রব্য, পরিধানার্থ ও উত্তরীয়ার্থ নূতন বস্ত্রদ্বয়, উষ্ণীষার্থ নববস্ত্র, যজ্ঞোপবীত, পুষ্প, স্বর্ণ-কুলুওদয়, অঞ্জন, দর্পণ, ছত্র, পাত্কাযুগল, বৈণবদণ্ড প্রভৃতি স্থাপন করতঃ পূর্ববৎ অবারণপূর্বক অ্রবধারা আধারাজ্যভাগ হোম ও

বেদাহুতি হোম করিবেন। (বেদারজ্ঞ দেখ)। তৎপরে সৰ্ব্ববেদ সাধারণ আহুতি দিবে (বেদারজ্ঞ দেখ)। তৎপবে অগ্নারজ্ঞপূর্বক মহাব্যাহুতি হোম করিবে। মহাব্যাহুতি হোম যথা—ওঁ ভূঃ স্বাহা। ইদং ভূঃ ॥ ওঁ ভুবং স্বাহা। ইদং ভুবঃ ॥ ওঁ স্বঃ স্বাহা। ইদং স্বঃ ॥

প্রায়শ্চিত্তহোম ;—সংকল্প করিবে—( পূর্ব পদ্ধতিতে সংকল্পের বাক্য দেখ ), তৎপরে পূর্ব নিয়মানুসারে অগ্নির “বিধু” এই নামকরণ, আবাহন ও পূজা করিয়া—“ওঁ স্বঃ নো অগ্নে” ইত্যাদি পূর্ব মন্ত্রাদিতে হোম করিবে। তৎপরে পূর্ব-বিধানে ও মন্ত্রে ষিষ্টিরুদ্ধোম প্রভৃতি সম্পাদনপূর্বক সংশ্রব প্রশ্নন ও আচমন করতঃ ব্রহ্মদক্ষিণা দিবে।

তদনন্তর “ওঁ পৃথিবী স্বঃ নীতলা ভব”। এই মন্ত্রে অগ্নির দৈশান কোণে দুষ্কাদি প্রদান করিবে। “ওঁ কশ্যপস্য ত্র্যাঘুম্” —ইত্যাদি মন্ত্রে তিলক কবিবে।

ব্রহ্মচারী গুরুর পাদোপসংগ্রহণ করিয়া সাগং প্রাতঃ উভয়কালে সমিধা-ধান বিধানে সমিধাধান করিবেন। পরে অগ্নির উত্তবে প্রাগগ্র কুশোপরি পশ্চি-মাদি হইতে পঙ্ক্তিক্রমে পূর্বস্থাপিত জলপূর্ণ কলসসমূহ পশ্চিমাধিক্রমে এক একটা কলস হইতে এক এক অঞ্জলি জল লইয়া আত্মাকে অভিষেক করিবেন। “ওঁ য়েৎপ্ স্বস্তরগ্নয়ঃ প্রবিষ্টা পোহ উপগোহা যযুষো মনোহাঃ খলো বিরুজ-স্তনুধিরিন্দ্রিয়হা তান্ বিজহামি যো রোচনস্তমিহ গৃহামি” —মন্ত্রপাঠ করিয়া পশ্চিম কলসী হইতে জল লইয়া—“ওঁ তেন মামভিবিধামি শ্রিয়ে যশসে ব্রহ্মণে ব্রহ্মবর্জস্য। ওঁ যেন শ্রিয়মকুণ্ডং যেনাপামৃষতং সুরাম্। যেনাক্কানভ্যবিধতং যধাং তদশ্বিনা যশঃ”। এই মন্ত্রে অভিষেক করিবেন। পরে পূর্বস্থাপিত দ্বিতীয় কলস হইতে পূর্বোক্ত মন্ত্রে পূর্ববৎ জল লইয়া—“ওঁ আপো হি ঠা” —ইত্যাদি মন্ত্রে অভিষেক করিবেন। তৎপরে তৃতীয় কলস হইতে পূর্ব মন্ত্রে জল লইয়া—“ওঁ যো বঃ শিবতমো রসঃ” —ইত্যাদি মন্ত্রে অভিষেক করিবেন। পূর্বোক্তরূপ মন্ত্রে চতুর্থ কলস হইতে জল লইয়া “ওঁ তন্মা অরজমাম” ইত্যাদি মন্ত্রে অভিষেক করিবেন। পরে উক্ত মন্ত্রেই পঞ্চমাদি কলস হইতে জল লইয়া তুষ্কীভাবে অভিষেক করিবেন।

তৎপরে নিম্নমন্ত্র পাঠ করিয়া মন্তকের উপর দিয়া মেখলা উন্মোচন করিবেন, মন্ত্র যথা,—“ওঁ উত্থমং বরুণ পাশমশ্বদবাহমং বি মধ্যমং শ্রবায়। অথা বয়মাদিত্য ব্রতে তবানাগসো অদিতয়ে স্যাম”।

উন্মোচিত মেখলা ভূমিতে মিক্কেপূর্বক তুষ্কীভাবে লুপ্ত বস্ত্র পরিধান

করতঃ আদিতোপস্থান করিবে, মন্ত্র যথা—“ওঁ উগ্নন্ ব্রাজভুসুরিজ্ঞো মরুস্তিরহ্মাৎ  
প্রাভর্ষাবভিরহ্মাৎ দশসনিরসি দশসনিং মা কুর্বা বিদন্মাগময় । ওঁ উগ্নন্  
ব্রাজভুসুরিজ্ঞো মরুস্তিরহ্মাৎ দিবা যাবভিরহ্মাৎ শতসনিরসি শতসনিং মা কুর্বা  
বিদন্মাগময় । ওঁ উগ্নন্ ব্রাজভুসুরিজ্ঞো মরুস্তিরহ্মাৎ সায়াং যাবভিরহ্মাৎ  
সহস্রসনিরসি সহস্রসনিং মা কুর্বা বিদন্মাগময়” ।

তদনন্তর দধি তিল ব্রহ্মণ ও কেশ-নখাদি কঠনপূর্বক দস্তকাঠ দ্বারা দস্ত-  
ধাবন ও মন্ত্র পাঠ করিবে, যথা—“ওঁ অন্নাচ্ছায় ব্যাধ্বং নোমো রাজায়মাগমং  
স মে মুখং প্রেমাঙ্কতে যশসা চ ভগেন চ” ॥ তৎপরে আচমন করিয়া স্মৃগন্ধি  
দ্রব্য দ্বারা হস্তদ্বয় স্মৃগন্ধ কবিত্যা নাসিকা ও মুখ মার্জনা করিবে, মন্ত্র যথা,—“ওঁ  
প্রাণাপানৌ মে তর্পয় চক্ষুর্মে তর্পয় শ্রোত্রং মে তর্পয়” । তৎপরে জলাঞ্জলি  
গ্রহণপূর্বক পিতৃ-ভীর্ষ দ্বারা দক্ষিণ দিকে দিবে—“ওঁ পিতবঃ শুক্লধ্বম্” । তদনন্তর  
সর্ব গাত্রে স্মৃগন্ধি অমুলেপনপূর্বক জপ করিবে,—“ওঁ সূচকুরহমক্ষিত্যাং  
ভূয়াসম্ । ওঁ সূক্ষ্মা মুথেন ভূয়াসম্ । ওঁ সূক্ষ্মং কর্ণাভ্যাং ভূয়াসম্” ॥ মূতন  
শৌভবন্ত্র পরিধান করিয়া পাঠ করিবে,—“ওঁ পুরিধাস্তৈ যশো ধাস্তৈ দীর্ঘায়ুস্তায়  
জরদষ্টিরামি শতং জীবামি শরদঃ সূক্ষ্মা ভূয়াসং বায়স্পোষমভিসংব্যয়িষো” ।  
যজ্ঞোপবীত পরিধান করিয়া পাঠ করিবে,—“ওঁ যজ্ঞোপবীতং পরমং পশিঞ্জং  
বৃহস্পতেযং সহজং পুবস্তাৎ । আয়ুষ্মাং প্রতियুঞ্চ শুভ্রং যজ্ঞোপবীতং বলমস্ত  
তেজঃ” ॥ পট্ট উত্তরীয় গ্রহণ করিয়া পাঠ করিবে,—“ওঁ যশসা মা জ্বাপৃথিবী  
যশসেন্দ্রাবৃহস্পতী । যশো ভগশ্চ মা বিদদ্যশো মা প্রতিপশুতাম্” । নিম্নমন্ত্র পাঠ  
করিয়া পুষ্প মালা গ্রহণ করিবে—“ওঁ যা অহরদ্যমদয়িঃ শ্রদ্ধায়ে মেধায়ৈ  
কামায়েন্দিয়ায় । তা অহং প্রতিগৃহ্মামি যশসা চ ভগেন চ” । নিম্ন মন্ত্র পাঠ করিয়া  
মালা মস্তকে বন্ধন করিবে । “ওঁ যদ্ যশোহপসুরসামিঞ্জশ্চকার বিপুলং পৃথু ।  
তেন সংগ্রথিতাঃ স্ময়নস আবয়ামি যশো যুগি” । শুক্র বস্ত্র দ্বারা শিরোবেষ্টন  
করিবে, যথা—“ওঁ যুবা সূবাসাঃ পরিবীত অর্গাং স উন শ্রেয়ান্ ভবতি জায়মানঃ ।  
তং ধীরাসঃ কবয় উন্নয়ন্তি স্বাধ্যো মনসা দেবয়ন্তঃ” । নিম্ন মন্ত্রে সূবর্ণকুণ্ডল কর্ণে  
পরিধান করিবে,—“ওঁ অলঙ্করণমসি ভূয়ঃ অলঙ্করণং ভূয়াঃ” । নিম্নমন্ত্রে চক্ষুর্মে  
অঞ্জন দান করিবে—“ওঁ ব্রহ্ম কনীনিকাসি চক্ষুর্দা অসি চক্ষুর্মে ধেহি” । নিম্ন  
মন্ত্রে দর্পণে আকৃষ্ম দর্শন করিবে—“ওঁ রোচিকুরসি” । পরে ইজ  
ধারণ করিয়া পাঠ করিবে,—“ওঁ বৃহস্পতেহুদিরসি পাপমনো মামন্তুর্হেহি ।  
তেষশো যশসো মামন্তুর্হেহি” । পাদদ্বয়ে উপানহ ( কুতা ) ধারণ করিয়া পাঠ

করিবে—“ওঁ প্রতিষ্ঠে স্থো বিশ্বতো মা পাতম্” । বৈশ্বদত্ত ( বাশের দত্ত ) গ্রহণ করিয়া পাঠ করিবে,—“ওঁ বিশ্বতো মা নাস্তাত্যঃ পরিপাহি সর্বতঃ” । অতঃপর পূর্বগৃহীত বিষদত্ত অগ্নিতে নিক্ষেপ করিবে ।

অনন্তর আচার্য্য বিবাহ-পদ্ধতিক্রমে বিষ্টর, পাণ্ড, অর্ঘ্য, আচমনীয়, মধু-পর্ক প্রভৃতি দ্বারা শিষ্যের অর্হণ করিবেন । তৎপরে শান্তিকর্ম, অভিষেক, অচ্ছিদ্রাবধারণ করিবেন । তৎপরে ব্রহ্মচারী আচারাত্মসাবে মঙ্গলাদি কর্ম করিয়া ত্রিরাত্র ব্রহ্মচারি-ভাবে নিরামিষ ভোজন করিবে ।

## ঋগ্বেদীয় দশসংস্কার ।

### বিবাহ-পদ্ধতি ।

বিবাহ সংস্কারের প্রথমেই ইন্দ্রাণী কর্ম । যথা—প্রতিমুখে সনিয়া উপরি-দেশে বিতান আচ্ছাদনপূর্বক নিম্ন মস্ত্রে কার্পাসমস্ত্রে দ্বারা প্রতিদিকে কার্পাস স্ত্রে ত্রিবেষ্টন করিবে । মন্ত্র যথা—“ওঁ ইন্দ্রাণীমানু নারিষু স্ত্রতগামহমশ্রবম্ । নহস্তা অপরং চ ন জরসা মরতে পতিবিশ্বান্দিদম্ উত্তরঃ” । তৎপবে নিম্ন মস্ত্রে উপাত্ত ( মাকড়সীর স্ত্রতা ) বন্ধন করিতে হয় । “ওঁ অগ্নে বিশ্বতিঃ স্বনীক দেবৈ-ক্কর্ণবস্তং প্রথমঃ সীদ যোনিং । কুলায়িনঃ স্মৃতবস্তং সবিদ্রে বজ্জং নয় বজমানায় সাধু” ।

তদনন্তর বৃদ্ধিশ্রদ্ধ ও কৃত-হস্তোদক হইয়া অর্হণার্থ বিষ্টর, পাণ্ড, অর্ঘ্য, আচমনীয়, দধি, মধু, দুইটা কাংস্যপাত্র ও গো এই সমস্ত দ্রব্য সংগ্রহ ও স্থাপন করিবে ।

তৎপরে শুভলগ্নে আচমনান্তে “সূর্য্যঃ সোমঃ” ইত্যাদি মন্ত্র পাঠপূর্বক গণেশাদি দেবতাদিগকে গন্ধ পুষ্প প্রদান করতঃ বরণ করিবে ।

সম্প্রদাতা বলিবেন—“ওঁ সাধু ভবানাস্তাম্” ।

বর বলিবেন,—“ওঁ সাধবহমাসে” ।

সম্প্রদাতা বলিবেন—“ওঁ অর্চয়িষ্যামো ভবস্তম্” ।

বর বলিবেন—“ওঁ অর্চয়” ।

সম্প্রদাতা বরকে পাণ্ড, অর্ঘ্য, আচমনীয়, গন্ধপুষ্প, যজ্ঞোবপীত, বস্ত্র, মাল্য ও অম্বুরীয়ক প্রদান করিবেন । ঐ সকল পরিধান করিলে দুর্কা ও আতপ চাউল লইয়া বরের দক্ষিণ জাহু ধরিয়া বলিবেন,—ওমাত্মায়ুকে মাদি অমুকরাশিহে তাস্মরে অমুকে পকে অমুকতিধৌ অমুকগোত্রস্ত অমুকপ্রবরস্ত অমুকদেবপর্ষণঃ

প্রপৌত্রং, অমুকগোত্রস্ত অমুকপ্রবরস্ত অমুকদেবশর্ষণঃ পৌত্রং ; অমুকগোত্রস্ত অমুকপ্রবরস্ত অমুকদেবশর্ষণঃ পুত্রং, অমুকগোত্রং অমুকপ্রবরং শ্রীঅমুকদেবশর্ষণং বরং ; অমুকগোত্রস্ত অমুকপ্রবরস্ত অমুকদেবশর্ষণঃ প্রপৌত্রীং, অমুকগোত্রস্ত অমুকপ্রবরস্ত অমুকদেবশর্ষণঃ পৌত্রীং, অমুকগোত্রস্ত অমুকপ্রবরস্ত অমুকদেবশর্ষণঃ পুত্রীং, অমুকগোত্রাং অমুকপ্রবরাং শ্রীঅমুকীদেবীং শুভবিবাহেন দাতুমৈতিঃ পাণ্ডাদিতিরভ্যর্চ্যা বরঞ্চে ন ভবন্তুমহং যুগে” ॥

বর বলিবেন—“ওঁ রতোহস্মি” ।

সম্প্রদাতা—“ওঁ যথাবিহিতং বিবাহকর্ম্ম কুরু” ।

বর—“ওঁ যথাজ্ঞানতঃ করবাণি” ।

অনন্তব মুখচন্দ্রিকা সম্পাদন ও জ্ঞী-আচার সম্পাদন করিবেন । তদনন্তব আসনে উপবেশন করিলে, সম্প্রদাতা—“ওঁ বিষ্টরো বিষ্টরো বিষ্টরঃ প্রতিগৃহ্ণতাম্” ।—এই মন্ত্রে বরকে বিষ্টর দান করিবেন । বর “ওঁ বিষ্টরং প্রতিগৃহ্ণামি” বলিয়া বিষ্টর গ্রহণ করতঃ নিম্ন মন্ত্র পাঠ করিয়া তাহাতে উপবেশন করিবেন । মন্ত্র যথা—

“ওঁ অহং বঙ্গ ইত্যস্ত প্রজাপতিঋষিরনুষ্টুপ্ছন্দঃ পরমেষ্ঠী দেবতা বিষ্টরাসনদানে বিনিয়োগঃ । ওঁ অহং বঙ্গ সজাতানাং বিদ্যুতামিব সূর্য্যঃ । ইদন্তমভিত্তিষ্ঠামি যো মা কশ্চতিদা সতি” । উত্তরাগ্র করিয়া তদুপরি উপবেশন করিবেন ।

সম্প্রদাতা পাণ্ড লইয়া,—“ওঁ পাণ্ডং পাণ্ডং পাণ্ডং প্রতিগৃহ্ণতাম্” বলিয়া বরকে দিবেন ।

বর গ্রহণ করিয়া,—“ওঁ পাণ্ডং প্রতিগৃহ্ণামি” । উভয় হস্ত দ্বারা গ্রহণ করিয়া ভূমিতে নামাইয়া তাহা হইতে একটু জল লইয়া মস্তকে দিবেন ।

সম্প্রদাতা অর্ঘ্য লইয়া,—“ওঁ অর্ঘ্যমর্ঘ্যমর্ঘ্যং প্রতিগৃহ্ণতাম্” । এই বলিয়া বরকে দিবেন । বর “ওঁ অর্ঘ্যং প্রতিগৃহ্ণামি” । এই মন্ত্রে অর্ঘ্য লইয়া মস্তকে দান করিবেন ।

সম্প্রদাতা আচমনীয় দিবেন,—“ওঁ আচমনীয়মাচমনীয়মাচমনীয়ং প্রতিগৃহ্ণতাম্” ।

বর গ্রহণ করিয়া—“ওঁ আচমনীয়ং প্রতিগৃহ্ণামি । ওঁ অমৃতোপস্বরণমসি স্বাহা” ।—আচমন করিবেন ।

কাংশপাত্রে দধি, মধু ও বৃত লইয়া সম্প্রদাতা মধুপর্ক দিবেন,—“ওঁ মধুপর্কো মধুপর্কো মধুপর্কঃ প্রতিগৃহ্ণতাম্” ।



বর গ্রহণ করিয়া,—“ওঁ মধুপর্কং প্রতিগৃহামি” । “ওঁ মিত্ৰশ্চ ত্বা ইত্যশ্চ প্রজ্ঞাপতিঋষিঃ সবিতা দেবতা গায়ত্রীচ্ছন্দো মধুপর্কপ্রেক্ষণে বিনিয়োগঃ । ওঁ মিত্ৰশ্চ ত্বা চক্ষুশ্চা প্রতীক্শ্চ”—এই মন্ত্রে নিরীক্ষণ করিয়া—“ওঁ দেবশ্চ ত্বা ইত্যশ্চ প্রজ্ঞাপতিঋষিঃ পুষা দেবতা গায়ত্রীচ্ছন্দো মধুপর্কগ্রহণে বিনিয়োগঃ । ওঁ দেবস্য ত্বা সবিতুঃ প্রসবেহশ্বিনোর্কাহভ্যাং পূষণে হস্তাভ্যাং প্রতিগৃহামি” ।—গ্রহণ করিয়া “ওঁ মধুবাতেত্যস্য বিশ্বামিত্ৰঋষিঃ সবিতা দেবতা ত্রিষ্টুপচ্ছন্দো মধুপর্কালোড়নে বিনিয়োগঃ । ওঁ মধুপাতা ঋতায়তে মধু ক্ষবান্তি সিদ্ধবঃ”—এই মন্ত্রে অন্নুষ্ঠানমিকাদ্বারা তিনবার আলোড়ন করতঃ—“ওঁ বসবশ্চা গায়-ত্রোণ ছন্দসা ভক্ষয়ন্ত” । সম্মুখ দিকে কিঞ্চিং নিক্ষেপ করিবে—“ওঁ রুদ্রাশ্চা ত্রেষ্টুভেন ছন্দসা ভক্ষয়ন্ত” । দক্ষিণ দিকে কিঞ্চিং নিক্ষেপ করিবে ।—“ওঁ আদিত্যাশ্চা জাগতেন ছন্দসা ভক্ষয়ন্ত” । পশ্চাদ্ধিকে কিঞ্চিং নিক্ষেপ করিবে । “ওঁ বিশ্বদেবশ্চা আতুষ্টুভেন ছন্দসা ভক্ষয়ন্ত” । উত্তর দিকে নিক্ষেপ করিবে । “ওঁ ভূতেভ্যশ্চামুংক্ষিপামি” মধ্যে কিঞ্চিং নিক্ষেপ করিবে । অনন্তক তিনবার উর্ধ্বে নিক্ষেপ করিবে । তৎপরে আচমন করিয়া—“ওঁ বিরাজো দেহোহসি ।”—এই মন্ত্রে প্রথমবার আঘ্রাণ লইবে । “ওঁ বিরাজো দোহমসীয়” । পুনরায় আঘ্রাণ লইবে । “ওঁ ময়ি দোহঃ পত্নায়ৈ বিরাজঃ” । তৃতীয়বার আঘ্রাণ লইবে । পরে আচমন ও আচমন বিধানে “ওঁ অমৃতাপিশানমসি” মন্ত্রে পুনরাচমন করিয়া শৌচার্ধ পুনরায় “ওঁ সত্যং যশঃ ত্রীর্ময়ি ত্রীঃ শ্রয়তাম্”—মন্ত্রে আচমন করিয়া কস্মাক্ আচমন করিবে ।

অনন্তর সম্প্রদাতা—“ওঁ গোর্গো গোঃ প্রতিগৃহতাম্” ।—

বর—“ওঁ হতো মে পাপ্মা পাপ্মা মে হতঃ” । “ওঁ মাতা রুদ্রাণামিত্যস্য বশিষ্ঠঋষিঃ ত্রিষ্টুপচ্ছন্দো গৌর্দেবতা গবামুমন্ত্রণে বিনিয়োগঃ । ওঁ মাতা রুদ্রাণাং হুহিতা বসুনঃ স্বসাদিত্যানামমৃতস্য নাভিঃ । প্র হু বোচং চিকিতুবে জনায় মা গামনাগামদাতিং বধিষ্ট” ।—এই মন্ত্রে গো যোচন করিবেন ।

নাপিত বলিবে—“বন্ধনাম্মতোহয়ং গোঃ” ।

তৎপরে কত্য়া আনয়নপূর্বক ব্রাহ্মণগণকে স্বস্তিবাচন করাইয়া বরকে পাঠ করাইবেন,—“ওঁ দৌর্ধায়ুঃ ত্রীঃ শান্তিঃ পুষ্টিশাস্ত শিবা আপঃ সন্ত অক্ষতঞ্চা-রিষ্টঞ্চাস্ত” ।

সম্প্রদাতা কত্য়া সম্প্রদান করিবেন,—“ওঁ সাক্ষাদনালঙ্কৃতায়ৈ কত্য়ায়ৈ নমঃ” । তিনবার অর্জনা করিয়া—এতৎ-সম্প্রদানায় ওঁ বরায় নমঃ । এতদধিপত্যয়ে

ওঁ প্রজাপত্যে নমঃ । - ( তিল তুলসী ত্রিপত্র লইয়া ) বিষ্ণুরোম্ তৎসদভ  
 অমুকে মাসি অমুকরাশিষ্ঠে ভাস্করে অমুকে পক্ষে অমুকতিথৌ অমুকগোত্রঃ  
 শ্রীঅমুক দেবশর্মা \* মহাভারতোক্ত-কৃতাদানফলপ্রাপ্তিকামঃ ( শ্রীবিষ্ণুপ্রীতি-  
 কামো বা ) অমুকগোত্রস্য অমুকপ্রবরস্য অমুকদেবশর্মাণঃ প্রপৌত্রায়,  
 অমুকগোত্রস্য অমুকপ্রবরস্য অমুকদেবশর্মাণঃ পৌত্রায়, অমুকগোত্রস্য অমুক-  
 প্রবরস্য অমুকদেবশর্মাণঃ পুত্রায়, অমুকগোত্রস্য অমুকপ্রবরস্য শ্রীঅমুকদেব-  
 শর্মাণে বরায় তুভ্যং ; অমুকগোত্রস্য অমুকপ্রবরস্য অমুকদেবশর্মাণঃ প্রপৌত্রীং,  
 অমুকগোত্রস্য অমুকপ্রবরস্য অমুকদেবশর্মাণঃ পৌত্রীং, অমুকগোত্রস্য অমুক-  
 প্রবরস্য অমুকদেবশর্মাণঃ পুত্রীং, অমুকগোত্রস্য অমুকপ্রবরস্য শ্রীঅমুকদেবশর্মা-  
 ণানাং কৃত্যং প্রজাপতিদেবতাকাং অমুকগোত্রস্য অমুকস্য স্বর্গকামঃ  
 ( শ্রীবিষ্ণুপ্রীতিকামো বা ) অহং সম্প্রদদে ।

বর “ওঁ স্বস্তি” এই বাক্য বলিয়া গায়ত্রী পাঠ করিবেন ।

অনন্তর সম্প্রদাতা বলিবেন,—“ওঁ ধর্ম্মে চার্ধে চ কামো চ ন ব্যাভিচরিতব্য  
 ভয়েয়ম্” । বর বলিবেন,—“ওঁ বাঢ়ম্” ।

তৎপরে বর কৃত্যকে অভিমর্ধনপূর্বক কামস্ততি পাঠ করাইবেন ।

কামস্ততি—“ওঁ ক ইদমতস্য প্রজাপতিঋষিঃ কামো দেবতা ত্রিষ্টুপ্ছন্দঃ  
 কৃত্যগ্রহণে বিনিয়োগঃ । ওঁ ক ইদং কন্যা অদাং কামঃ কামায়াদাং কামো  
 দাতা কামঃ প্রতিগ্রহীতা কামং সমুদ্রমাবিশং কামেন ত্বা প্রতিগৃহ্মামি  
 কামৈতত্তে । ওঁ বৃষ্টিরসি হোষ্মা পরিদদাতু পৃথিবী ত্বা প্রতিগৃহ্মাতু” ।

তৎপরে—“দক্ষিণাঃ পাস্ত বহু দেয়ঞ্চ নোহস্ত প্রজাপতিঃ প্রীয়তাং তিথি-  
 করণং মুহূর্ত্তনক্ষত্রে গ্রহলগ্নসম্পদঃ সস্ত” । পাঠ করিয়া পুণ্যাহবাচন ঋদ্ধি-  
 বাচন ও স্বস্তিবাচন ( প্রথম খণ্ড দেখ ) পূর্বক উদকপাত্র লইয়া “ওঁ অনাধ্বষ্ট-  
 মস্যানধ্ব্যং দেবানামোজো অভিশস্তিপাঃ । অনভিশস্ত্যঞ্জস্য সত্য যুগণেবাং  
 শ্বিত্তে মাধাঃ । ওঁ যৎ কক্ষীবাংসমিত্যঙ্কিরাঃ প্রজাপতিঋষির্বিষ্ণুদেবা দেবতা  
 গায়ত্রীছন্দোহভিমন্ত্রণে বিনিয়োগঃ । ওঁ যৎ কক্ষীবাংসং বননং পুত্রোহঙ্কি-  
 রসাভবেৎ তেন নোহস্ত বিষ্ণুদেবাঃ সম্প্রিয়াংসমজীজনন্” ।—এই মন্ত্রে অভিমন্ত্রিত  
 করিয়া—“ওঁ সমুদ্রয়োষ্ঠাঃ সলিলস্য মধ্যাং পুনানানি যন্ত্যনিবিশমানাঃ । ইজ্জো য়া  
 বজ্রী বৃষভো ররাদ তা আপো দেবীরিহ মামবস্ত । ওঁ য়া আপো দিব্যা উত য়  
 স্রবস্তি ঋনিক্রিমা উত বা য়াঃ স্বয়ংজাঃ । সমুদ্রার্ধা য়াঃ শুচয়ঃ পাবকাস্তা আপো

দেবীরিহ মামবস্ত । ওঁ যাসাং রাজা বরুণো যতি মধো সত্যানুতে অবগশ্চজ্ঞানা-  
নাম্ । মধুশ্চুতঃ শুচয়ো যাঃ পাবকান্তা আপো দেবীরিহ মামবস্ত । ওঁ যাসু রাজা  
বরুণো যাসু সোমো বিশ্বৈদেবা যাস্বর্জঃ মদন্তি । বৈশ্বানরো যাস্বগ্নিঃ প্রবিষ্টস্তা  
আপো দেবীরিহ মামবস্ত”।—এই মন্ত্রে কত্নাকে অভিষেক করিবেন।—“ওঁ  
আ নঃ প্রজাং ইত্যস্য প্রজাপতিঞ্চ বিক্বিশ্বৈদেবা দেবতাস্মিহুপ্ছন্দ আপোমার্জ্জনে  
বিনিয়োগঃ । ওঁ আ নঃ প্রজাং জনয়তু প্রজাপতি রাজরসায় সমনজ্জুর্ধ্যমঃ ।  
অহুর্শ্চলীঃ পতিলোকমা বিশ শম্নো ভব দ্বিপদে শঙ্কতুস্পদে । ওঁ  
অধোরচক্ষুরপতিয়োদি শিবা পশুভ্যঃ স্রমনাঃ স্রবর্চয়ঃ । বীরস্বর্দেবকামা সোনা  
শম্নো ভব দ্বিপদে শঙ্কতুস্পদে”।—পাঠপূর্বক স্পর্শ করিবে । তদনন্তর স্রবর্গাদি  
বরদক্ষিণা দিয়া ব্রাহ্মণগণকে দক্ষিণা দিবেন ।

অনন্তর কত্নার অধোবাস ধারণপূর্বক গৃহপ্রবেশ করিবেন । এই সময়  
লোকাচার ও গ্রাম্যাচার অনুসারে যে সকল কৰ্ম আছে, তাহা সমাধা  
করিবেন ।

### কুশগুণিকা ।

স্বস্তিবাচনপূর্বক ছায়ামণ্ডপে আষোড়শাঙ্গুল অরনী নির্মল্লন করিবে ।  
সেই অগ্নিদ্বারা জাতকৰ্ম, অন্তপ্রাশন, চূড়াকরণ, উপনয়ন, সমাবর্তন ও বিবাহকৰ্ম  
সম্পাদন করিতে হয় । তদভাবে ব্রাহ্মণের বা ক্ষত্রিয়ের গৃহ হইতে অগ্নি আনিয়া  
উপলেপনাদি আজ্যভাগান্ত কৰ্ম করিয়া (প্রথম খণ্ড দেখ,) “অগ্নে স্বং  
যোজকনামাসি যোজকনামায়ে ইহাগচ্ছাগচ্ছ”—ইতি আবাহন করিয়া  
“এতৎ পাত্নং ওঁ যোজকনাম্নে অগ্নয়ে নমঃ” । এইক্রমে পাণ্ডাদিদ্বারা পূজা  
করিবে, তদনন্তর অগ্নির উত্তরে শিল ও নোড়া স্থাপন করিয়া তদুপরি উদক-  
কুস্ত রাখিলে, বর কত্নাকে স্পর্শ করিয়া অগ্নিতে ঘৃতাঙ্কতি দিবেন ;—ওঁ অগ্ন-  
আয়ুংষি ইতি তিস্র্ণাং শতং বৈশ্বানসা ঋষয়োহগ্নিঃ পবমানো দেবতা গায়ত্রীচ্ছন্দঃ  
আজ্যহোমে বিনিয়োগঃ । ওঁ অগ্ন আয়ুংসি পবস আ স্রুবোজ্জ মিবঞ্চ নঃ ।  
আরে বাধস্ব দুচ্চুনাং স্বাহা । ওঁ অগ্নিঞ্চষিঃ পবমানঃ পাঞ্চজঙ্ঘঃ পুরোহিতঃ ।  
তমীমহে মহাগয়ং স্বাহা । ওঁ অগ্নে পবস্ব স্বপা অন্মে বর্চঃ স্রুবীর্ধ্যং । দধত্রয়িং  
য়ি পোষং স্বাহা । ওঁ স্বমর্ষমা ভবসি যৎ কনীনাম্ নাম স্বধাবনুগুহং বিভর্ষি ।  
অঞ্জন্তি বৃক্ষং স্রুধিতঃ ন গোভির্বাদম্পতী সমনসা কৃণোষি স্বাহা । ওঁ প্রজাপতে  
ন স্বদেতাশ্চাত্তো বিশ্বা জাতানি পরি তা বভূব । যৎকামান্তে কুহমন্তরো অস্ত বয়ং

স্তাম পতয়ো রয়ীণাং স্বাহা । ওঁ ভূঃ স্বাহা । ওঁ ভুবঃ স্বাহা । ওঁ স্বঃ স্বাহা ।  
ওঁ ভূভুবঃ স্বঃ স্বাহা ।

তদনন্তর বর, প্রত্যম্বুখ হইয়া প্রাম্বুখোপবিষ্টা কন্ডার সান্দ্রুৎ হস্ত গ্রহণ করিয়া পাঠ করিবেন, “ওঁ গৃত্বামি ইতি প্রজাপতিঋষিঃ সবিতা দেবতা গায়ত্রী চন্দঃ কন্ডাপাণিগ্রহণে বিনিয়োগঃ । ওঁ গৃত্বামি তে সৌভগত্বায় হস্তং ময়া পত্যা জরদষ্ট্রির্ধ্বাসঃ ভগো অর্ধ্যমা সবিতা পুরন্ধির্মহং দ্বাদুর্গার্হপত্যায় দেবাঃ ।

তৎপরে নিম্নমন্ত্র পাঠ করিয়া অগ্নি ও উদক-কুস্ত-প্রদক্ষিণ করিবে,—“ওঁ অমোহমস্মি ইতি প্রজাপতিঋষিরগ্নিদেবতা গায়ত্রীচন্দঃ কন্ডাপরিণয়নে বিনিয়োগঃ । ওঁ অমোহমস্মি সা ত্বমশ্রুমহমমুহমস্মি সা তং তোরহং পৃথিবী ত্বং রেতোহহং রেতোভৃৎ মনোহমস্মি বাক্ত্বং সামাহমস্ম্যক্ ত্বং তাবেব বিবহাবহৈ সহরেতো দধাবহৈ প্রজাং প্রজনয়াবহৈ সস্ত্রিযৌ রোচিষ্ণু স্তমনস্তমানৌ জীবম শরদঃ শতম্” ॥

নিম্নমন্ত্র পাঠে শিলার উপরে আরোহণ করিবে,—“ওঁ আ তিষ্ঠেমমিতি মেধাতিথিঋষিরগ্নিদেবতা ত্রিষ্টুপ্ছন্দোহশ্মারোহণে বিনিয়োগঃ । ওঁ আ তিষ্ঠেম-মশ্মানমশ্মের ত্বং স্থিরা ভব । অভিতিষ্ঠ পৃতন্ততঃ সহস্র পৃতনায়তঃ” ।

তদনন্তর শিলা হইতে অবতরণ করিলে বধুর ভ্রাতা বা ভ্রাতৃস্থানীয় কেহ কন্ডার অঞ্জলিতে ঘটস্রব ও লাজ (ঐ) প্রদান করিবে । তখন দম্পতী তিনবার অগ্নি প্রদক্ষিণ করিয়া অগ্নিতে লাজাহতি দিবেন,—ওঁ অর্ধ্যামণিতি প্রজাপতিঋষিঃ সবিতা দেবতা বৃহতীছন্দো লাজহোমে বিনিয়োগঃ । ওঁ অর্ধ্যামণং ত্ব দেবং কন্ডা অগ্নিমযক্ষত । স ইমাং দেবো অর্ধ্যমা প্রেতো যুক্ষাত্ত নামুতঃ স্বাহা” । তৎপরে,—“ওঁ অমোহমস্মি” ইত্যাদি মন্ত্রে অগ্নি ও উদক-কুস্ত প্রদক্ষিণপূর্বক—“ওঁ আ তিষ্ঠেম”—মন্ত্রে শিলার উপরে আরোহণ করিয়া পুনরায় অবতরণ করিবে, ও পুনরায় পূর্ববৎ লাজ দিয়া অঞ্জলি পূর্ণ করিয়া—“ওঁ বরুণং ত্ব দেবং কন্ডা অগ্নিমযক্ষত । স ইমাং দেবো বরুণঃ প্রেতো যুক্ষাত্ত নামুতঃ স্বাহা” ।—অগ্নিতে পূর্ববৎ আহতি দিবে । পুনরায় পূর্বোক্ত মন্ত্রে অগ্নি ও উদককুস্ত প্রদক্ষিণ, শিলার উপর আরোহণ, শিলা হইতে অবতরণ করিয়া পূর্ববৎ লাজাঞ্জলি গ্রহণ করিয়া আহতি দিবে,—ওঁ পুষণং ত্ব দেবমতি প্রজাপতিঋষিঃ সবিতা দেবতা বৃহতীছন্দো লাজহোমে বিনিয়োগঃ । ওঁ পুষণং ত্ব দেবং কন্ডা অগ্নিমযক্ষত । স ইমাং দেব পুষা প্রেতো যুক্ষাত্ত নামুতঃ স্বাহা । পুনরায় পূর্ববৎ অগ্নি প্রদক্ষিণ করিয়া সূর্যকোণ (কুলার কোণ) দ্বারা বিনামন্ত্রে একবার অগ্নিতে লাজাহতি দিবে ।

অনন্তর বর বধুর কেশ মোচন করিয়া পাঠ করিবেন,—“ওঁ প্র ভা মুঞ্চামি  
বরুণস্ত পাশাদ্ যেন আবধাং সবিতা সুরেশঃ । ঋতস্ত যোনৌ স্ক্রুতস্ত লোকে  
হরিষ্ঠাং ভা সহ পত্যা দধামি” । পুনরায় ঐ কেশ বন্ধন করিয়া পাঠ করিবেন,—“ওঁ  
শ্রেতো মুঞ্চামি নামুতঃ স্তবন্ধামমুতস্করং । যথেষ্মিন্দ্র মীঢ়ঃ স্তপুজা স্তভগাসতি ।

সপ্তপদী গমন,—বর নিম্ন মন্ত্র পাঠ করিয়া বধুকে এক এক পদ করিয়া  
আলেপনাক্ষিত মণ্ডলে সপ্তপদী গমন করাইবেন, যথা—“ওঁ ইষ একপদীত্যা-  
দীনাং প্রজাপতিঋষিরিভ্রো দেবতামুছুপ্ছন্দঃ সপ্তপদীকরণে বিনিয়োগঃ ।—  
ওঁ ইষ একপদ ভব সা মামমুত্রতা ভব পুজান্ বিন্দাবহৈ বহুংস্তে সস্ত জর-  
দষ্টয়ঃ” ।—অপর মন্ত্রে—“স্বার্থায়ুহতে স মামমুত্রতা ইত্যাদি । ওঁ উর্জে  
ষিপদী ভব সা—ইত্যাদি । ওঁ রায়স্পোয়ায় ত্রিপদী ভব সা—ইত্যাদি । ওঁ  
মায়োভবায় চতুস্পদা ভব সা—ইত্যাদি । ওঁ প্রজাভ্যঃ পঞ্চপদী ভব সা—  
ইত্যাদি । ওঁ ঋতুভ্যঃ ষট্পদী ভব—ইত্যাদি । ওঁ সখা সপ্তপদী ভব ইত্যাদি ।

পরে জলকুন্ত দ্বারা দম্পতীর মস্তকে অভিষেক করিতে হয় । যতক্ষণ পর্যন্ত  
বধু অরুন্ধতী ও সপ্তষি দর্শন না করেন, ততক্ষণ পর্যন্ত মৌনভাবে থাকিবেন,  
পরে প্রায়শ্চিত্ত হোম ও ষষ্টিকৃদ্ধোম করিবেন ।

তদনন্তর বর, নিম্ন মন্ত্র পাঠপূর্বক ঐ দর্শন করিবেন,—“ওঁ ঋবেত্যস্ত  
প্রজাপতিঋষিঃ পুষা দেবতা অমুছুপ্ছন্দো ঋবদর্শনে বিনিয়োগঃ । ওঁ ঋবা ষ্টো  
ঋবা পৃথিবী ঋবাসঃ পর্বতা ইমে । ঋবং ঋষিমদং জগদ্ ঋবো রাজাবিশাময়ং ।  
ওঁ ঋবস্তে রাজা বরুণো ঋবো দেবো বৃহস্পতিঃ । ঋবস্ত ইন্দ্রশ্যশ্চ রাষ্ট্রং  
ধারয়তাং ঋবম্” ।

যানারোহণ করিবার মন্ত্র—“ওঁ পুষা হেতো নয়তু হস্তগৃহ্মাশ্বিনৌ ভা প্র  
বহতাং রথেন । গৃহান্ গচ্ছ গৃহপত্নী যথাসৌ বশিনী ভ্বং বিদধমা বদাসি” ।

এই সময় বিবাহাগ্নি আনয়ন করিতে হয় । তদনন্তর কণ্ঠা নিম্ন  
মন্ত্র সকল পাঠ করিবেন,—“ওঁ মা বিদন্ পরিপস্থিনো য আসাদস্তি দম্পতী ।  
সুগেভিহুর্গমতীতামপ দ্রাশ্বরাতয়ঃ” ।

বর নিম্ন মন্ত্র পাঠ করিয়া বধুকে গৃহে প্রবেশ করাইবেন—“ওঁ ইহ প্রিয়ং  
প্রজয়া তে সমুধ্যতামশ্বিনু গৃহে গার্হপত্যায় জাগৃহি । এনাপত্যা তবং  
সং সৃজস্বাধ জিত্রীবিদধমা বদাসি” ।

পরে বিবাহাগ্নি সম্মুখে রাখিয়া বৃষচর্মোপরি উপবেশন করতঃ বধুসহ বর  
অগ্নিতে আজ্যাহুতি প্রদান করিবেন,—“ওঁ আ নঃ প্রভাং জনরতু প্রজাপতি

রাজরসায় সমনস্তুর্যমা । অহুর্ধ্বদলীঃ পতিলোকমা বিশ শনোভব দ্বিপদে  
শকতুপদে স্বাহা ॥ ওঁ ইমাং ত্বমীশ্র মীঢ়ঃ সুপুত্রাং সুভগাং কুণু । দশান্তাং  
পুত্রানাং বেহি পতিমেকাদশং কৃষি স্বাহা ॥ ওঁ সম্রাজ্ঞী স্বত্তরে ভব সম্রাজ্ঞী  
স্বশ্রুং ভব । ননান্দরি সম্রাজ্ঞী ভব সম্রাজ্ঞী অধিদেবু স্বাহা । “ওঁ সমঞ্জস্ত বিখে  
দেবাঃ সমাপো হৃদয়ানি নো । সম্মাতরিখা সন্কাতা সমু দেষ্টী দধাতু নো” ॥ এই  
মন্ত্রে আজ্যশেষ দ্বারা বধুর হৃদয়দেশ অভ্যক্ত করিবে ।

চতুর্থী হোম,—নিত্যক্রিয়া সম্পাদনপূর্বক “অগ্নে ত্বং শিখিনামাসি” শিখি  
নামাগ্নে ইহাগচ্ছাগচ্ছ—এইরূপে আবাহন করিয়া “এতৎ পাত্তং ওঁ শিখি-  
নাম্নে অগ্নয়ে নমঃ” ॥ এই ক্রমে পূজা করিয়া প্রগমে প্রাজাপত্য চক্রগ্রহণ  
করিয়া আজ্যাহতি দিয়া—“ওঁ ভুবগ্নয়ে পৃথিব্যৈ দিব্যায় মহতে চ স্বাহা ॥ ওঁ  
ভুবো বায়বে চান্তরীক্ষায় মহতে চ স্বাহা ॥ ওঁ স্বঃ সূর্যায় দিব্যায় মহতে চ স্বাহা ॥  
ওঁ ভূভুব স্বশক্রমসে নক্ষত্রৈভ্যশ্চ দিগ্ভ্যশ্চ দিব্যায় মহতে চ স্বাহা” ॥

অথ চক্রহোম—“ওঁ অগ্নে প্রায়শ্চিত্তে ত্বং দেবানাং প্রায়শ্চিত্তিরসি ব্রাহ্মণস্থা  
নাথকাম প্র পত্তে যান্তাং পতিম্নী তনুঃ প্রজান্নী পশুন্নী লক্ষ্মী জারন্নীমস্মৈ তাং  
কৃণেমি স্বাহা ॥ ওঁ বায়ো প্রায়শ্চিত্তে ত্বং দেবানাং প্রায়শ্চিত্তিরসি ব্রাহ্মণস্থা  
নাথকামঃ প্র পত্তে যান্তাং অপুত্রা তনুঃ প্রজান্নী পশুন্নী লক্ষ্মী জারন্নীমস্মৈ তাং  
কৃণেমি স্বাহা ॥ ওঁ আদিত্য প্রায়শ্চিত্তে ত্বং দেবানাং প্রায়শ্চিত্তিরসি ব্রাহ্মণস্থা  
নাথকামঃ প্র পত্তে যান্তাং অপসব্যা তনুঃ প্রজান্নী পশুন্নী লক্ষ্মী জারন্নীমস্মৈ তাং  
কৃণেমি স্বাহা ॥ ওঁ অর্ধ্যমগং তু দেবং ইত্যাদি । ওঁ বরুণং তু দেবং কস্তা  
অগ্নিময়কত । স ইমাং দেবো বরুণঃ প্রেতো মুক্ষাতু নামুতঃ স্বাহা ॥ ওঁ পূবগং—  
ইত্যাদি ॥ ওঁ প্রজাপতে ন ত্বদেতাগ্নো বিখা জাতানি পরি তা বভুব ।  
সৎকামাস্তে জুহুমস্তমো অস্ত বয়ং স্যাম পত্যো রয়ীণাং স্বাহা ॥

তদনন্তর ব্রাহ্মণভোজন ও দক্ষিণা দিবে এবং স্বস্তিবাচন করিবে ।

### গর্ভাধান ।

ঋতু হইতে বোল দিনের মধ্যে শুভ দিনে পতি সুরাসা সালঙ্কতা পত্নীকে  
শব্যায় আনিয়া তৎসহ সুখ-উপবেশনপূর্বক জীববৎসা জীকর্ভুক পেষিত  
শুকশিখীরস পত্নীর দক্ষিণ নাসারন্ধ্রে প্রদান করিবেন, মন্ত্র যথা,—“ওঁ উদীর্ঘাতঃ  
মন্ত্রধরস্য সূর্যাসাবিত্রী ঋষিঃ সূর্যাসাবিত্রীদেবতে ত্রিষ্টুপ্ছন্দো নস্যদানে  
বিনিয়োগঃ । ওঁ উদীর্ঘাতঃ পতিবতী হৃষা বিশ্বাবসুং নমশা গীর্ভিরাডে । অন্তামিচ্ছ  
শিক্তবদং ব্যক্তাং স তে ভাপো জহুবা তস্য বিচ্ছি । ওঁ উদীর্ঘাতো বিশ্বাবসো

নমসেড়ামহে হ্রা । অছামিচ্ছ প্রকবর্যং সং জায়ং পত্যা স্বজ স্বাহা । ওঁ গন্ধর্বস্য  
বিশ্বাবসোমুর্ধমসি” । এই মন্ত্রে স্পর্শ করিবে ।

নিম্ন মন্ত্রদ্বয় পাঠপূর্বক যথানিয়মে স্ত্রীতে উপগত হইবে,—ওঁ বিষ্ণুর্যোনিমিতি  
মন্ত্রস্য বশিষ্ঠঋষির্লিঙ্গোক্ত-দেবতানুষ্টিপছন্দো যোনিবিকাশে বিনিয়োগঃ । ওঁ  
বিষ্ণুর্যোনিং কল্পয়তু বৃষ্টা রূপাণি পিংশতু । আ সিঞ্চতু প্রজাপতির্ধাতা গর্ত্বং  
দধাতু তে স্বাহা । ( ইতি দ্বারং বিদারয়েৎ ) ওঁ তাং পুষ্মিন্তি মন্ত্রস্য সূর্য্যা-  
সাবিত্রী ঋষিঃ সূর্য্যাসাবিত্রীদেবতে ত্রিষ্টুপ্ছন্দঃ পত্নীগমনে বিনিয়োগঃ । ওঁ  
তাং পুষ্মিবতমামেরস্বয় যস্য্যং বীজং মনুষ্যা বপন্তি । যা ন উরু উশতী বিশ্র-  
য়াতে যস্যামুশন্তঃ প্রহরাম শেপং” । ( ইতি গচ্ছেৎ ) “হে অমুকে ( পত্নীর  
নাম ) প্রাণে তে রেতো দধামি”—( ইতি রেতপাতাবসরে,—সপ্তাহেহনুগ্রীণ-  
য়েৎ ) “ওঁ যথা ভূমিরিগ্নিগর্ভা যথা ত্তোরিল্পেণ গর্ভীণী । বায়ুর্যথা দিশাং গর্ভং  
এবং গর্ভং দধামি তে” । ( ইতি ভগালন্তনম্ ) ॥ ওঁ আপ ইদা উ ভেবজীরাপো  
অমীবাচাতনীঃ । আপঃ সর্বস্য ভেবজীন্তান্তে রুধন্ত ভেবজম্” । ( ইতি  
উপস্থং প্রক্ষালয়েৎ ) “ওঁ হস্তাভ্যাং দশশাখাভ্যাং জিহ্বা বাচঃ পুরোগবী ।  
অনাময়িত্তুভ্যাং হ্রা তাভ্যাং হোপ স্পৃশামসি” ।—(অনেন যোনিং প্রক্ষালয়েৎ) ।

অনন্তর হস্ত পদ প্রক্ষালন করিয়া দুইবার আচমন করতঃ নিম্ন মন্ত্র পাঠ  
পূর্বক করপুটে সূর্য্যোপস্থাপন করিবে,—ওঁ সূর্য্যো নো দিবস্পাতু বাতো অন্ত-  
রক্ষাৎ । অগ্নিনঃ পার্থিবভ্যোঃ । ওঁ জোষা সবিতর্যস্য তে হরঃ শতং সর্বা অর্হতি ।  
পাহি নো দিহ্যতঃ পতন্ত্ৰায়াঃ । ওঁ চক্ষুর্নো দেবঃ সবিতা চক্ষুর্ন উত পর্বতঃ ।  
চক্ষুর্ধাতা দধাতু নঃ । ওঁ চক্ষুর্নো ধেহি চক্ষুষে চক্ষুর্বিধৌ তনুভ্যোঃ । সং বেদং  
বি চ পশ্চেম । ওঁ সুসংদৃশং হ্রা বয়ং প্রীতি পশ্চেম সূর্য্য । বিপশ্চেম নুচক্ষসঃ” ।

এইরূপে কৃতাজলি হইয়া অগ্নির উপস্থাপন করিবে ;—ওঁ বধেন দস্যুং প্র হি  
চাতয়স্ব বয়ঃ কৃথানস্তবে স্বায়ৈ । পিপর্ধি যৎসহসম্পুত্র দেবান্‌সোঅগ্নে পাহি নুতম্  
বাস্ত্বে অস্মান্ । ওঁ বয়ন্তে অগ্ন উকৈথর্বিধেম বয়ং হবৈ্যো পাবক ভদ্রশোচে । অশ্বে  
রয়িং বিশ্বাবারং সমিষাম্মে বিশ্বানি দ্রবিণানি ধেহি । ওঁ অশ্বাকমগ্নে অধ্বরং জুবস্ব  
সহসঃ সুনো ত্রিষদ্বস্ব হব্যং । বয়ং দেবেষু সুরুতঃ স্যাম শর্ষণা নস্ত্রিবরুথেন  
পাহি । বিশ্বানিন ইতি মন্ত্রস্য বসুশ্রুতঋষিরির্দেবতা ত্রিষ্টুপ্ছন্দোহগ্ন্যুপস্থানে  
বিনিয়োগঃ । ওঁ বিশ্বানি নো দুর্গহা জাতবেদঃ সিদ্ধং ন নাবা দুর্জিতান্তি পর্ধি । অগ্নে  
অত্রিবন্নমসা গৃণানোহশ্বাকং বোধ্যবিতা তনুনাং । ও যদ্বা হ্রদা কীরিণা মন্তমানো  
হমর্ত্যং মর্ত্যো জোহবীমি । জাতবেদো যশো অশ্বাসু ধেহি প্রজাতিরয়ে অমৃতস্ব-

মস্ত্রাং । ॐ যশৈঃ ত্বং স্মরুতে জাতবেদ উ লোকমগ্নে বৃণবঃ স্তোনম্ । অশ্বিনং স পুত্রিণং বীরবসন্তং গোমস্তং রয়িং নশতে স্বস্তি । ॐ অগ্নিস্তবিশ্রবস্তমং তুণিত্রস্মাণ-মুক্তমং । অতুর্ভং শ্রাবয়ৎপতিং পুত্রং দদাতি দাশুযে । ॐ অগ্নির্দাদাতি সংপতিং সাগাহ যো যুগা নৃভিঃ । অগ্নিরত্যং রবুশ্বদং জেতারমপরাঙ্গিতম্” ।

এই কৰ্ম্ম প্রথম ঋতু বা তদলাভে অত্র কোন ঋতুতে করিবে। কিন্তু পত্নীতে প্রথম উপগমন কালে ইহা কর্তব্য এবং ইহা একবার মাত্র করিবে।

### পুংসবন ।

গর্ভেব তৃতীয়মাসে পুষ্যা-নক্ষত্রে পুংসবন কার্য্য করিবে। গর্ভিণী পূৰ্ব্ব দিনে হবিষ্য করিবে। পর দিবস পতি নিত্যক্রিয়া সমাপন পূৰ্ব্বক স্বস্তিবাচন ও সংকল্প করিয়া গৌৰ্ঘ্যাদি-ষোড়শ-মাতৃকা-পূজা ও রন্ধিশ্রাদ্ধ সম্পন্ন করিয়া লগ্ন সময়ে প্রাঙ্গণে ছায়ামণ্ডপে পূৰ্ব্বমুখ হইয়া বসিয়া কৰ্ম্ম করিবেন। উপলেপ-নাদিশ্রুকৃষ্ণব মেক্ষণ প্রতাপনান্ত কৰ্ম্ম করিয়া প্রাজাপত্য চরু প্রসাধন করিয়া—“অগ্নে ত্বং চন্দ্রনামাসি,—চন্দ্রনামাগ্নে ইহাগচ্ছাগচ্ছ”—ইত্যাদি মন্ত্রে আবাহন করিয়া “এতৎ পাত্তং ॐ চন্দ্রনাম্নে অগ্নয়ে নমঃ”—এই ক্রমে পূজা করিয়া আজ্য-ভাগান্ত কৰ্ম্ম করিবেন।

তদনন্তর হলু ও শঙ্খধ্বনি এবং অত্রাত মঙ্গলবাণ সহকারে বস্ত্র অলঙ্কারা-দিতে ভূষিতা, বাসুদেবের দ্বাদশ নাম লিখিত নববস্ত্র দ্বারা বেষ্টিতা, পত্নী অবিলম্ব শরাব (কোনরূপ ভাঙ্গা কালি পড়া নহে) হস্তে করিয়া পতির বাম পার্শ্বে আসিয়া উপবেশন পূৰ্ব্বক স্বামীৰ দিকে দক্ষিণ হস্ত প্রদারণ করিবে। তখন পতি সেই শরাবের উপর দধি, দুইটী মাষকলাই ও একটী যব নিক্ষেপ করিয়া তিনবার বলিবেন,—“কিং পিবসি ?” পত্নী তিনবার বলিবেন,—“পুংসবনম্” ॥—তদনন্তর উহা পান করিবেন,—এইরূপ বারত্রয়।

তদনন্তর জীববৎসা মহিলাকর্তৃক শিশিরসিক্ত দুৰ্দ্ধারস দ্বারা পতি পত্নীর দক্ষিণ নাসাপুটে নম্শ প্রদান করিবেন,—“অগ্নিরৈতু প্রথমো দেবতানাং সোহষ্টৈশ্চ প্রজাঃ মুঞ্চতু মুতু্যপাশাং । তদয়ং রাজা বরুণোহুমুগতাং যথেষৎ স্ত্রী পৌত্রমঘং ন রোদাৎ” ।

তৎপরে পতি পত্নীকে স্পর্শপূৰ্ব্বক নিম্নোক্ত ছয়টি মন্ত্রে চরুহোম করিবে,—  
 ব্রহ্মণ্যগ্নিরিতি যড়ুর্ভস্তু সাংখ্যখ্যত্রিঋত্বায়ী দেবতেহমুহুপ্ছন্দঃ প্রধানচরুহোমো  
 বিনিয়োগঃ । ॐ ব্রহ্মণ্যগ্নিঃ সংবিদানো রক্কেহা বাধতামিতঃ । অমীক্য যন্তে গর্ভঃ  
 হৃগ্নমা যোনিমাশয়ে স্বাহা । ইদময়ীত্রম্ভ্যাম্ । ১ । ॐ যন্তে গর্ভমমীবা হৃগ্নমা



বেনিমাশয়ে । অগ্নিষ্টং ব্রহ্মণা সহ নিক্রব্যাদমনীনশৎ স্বাহা । ইদমগ্নীব্রহ্মভ্যাং । ২ ।  
 ওঁ যন্তে হস্তি পত্যস্তুং নিবৎসুং যঃ সরীসৃপম্ । জাতং যন্তে জিবাংসতি তমিতো  
 নাশয়ামসি স্বাহা । ইদং ব্রহ্মণে । ৩ । ওঁ যন্ত উরুবিহরত্যস্তরা দম্পতী শয়ে ।  
 যোনিং যো অন্তরারেঢ়ি-তমিতো নাশয়ামসি স্বাহা ইদমগ্নয়ে । ৪ । ওঁ যন্তা ভ্রাতা  
 পতিভূঁহা জারো ভূহা নিপত্ততে । প্রজাং যন্তে জিবাংসতি তমিতো নাশয়া-  
 মসি স্বাহা । ইদং ব্রহ্মণে । ৫ । ওঁ যন্তা স্বপ্নেন তমসা মোহয়িত্বা নিপত্ততে ।  
 প্রজাং যন্তে জিবাংসতি তমিতো নাশয়ামসি স্বাহা । ইদং ব্রহ্মণে । ৬ ।

তৎপরে পত্নীর হৃদয়দেশ স্পর্শপূর্বক পাঠ করিবেন,—“যন্তে সূসীম ইত্যন্ত  
 প্রজাপতিঞ্চ বিশ্চক্রো দেবতাস্তুষ্টুপ্ছন্দো হৃদয়ালভনে বিনিয়োগঃ । ওঁ যন্তে  
 সূসীমে হৃদয়ং হিতবস্তুঃ প্রজাপতৌ । মন্থেহহং মাং তদ্বিছাংসং মাহং  
 পৌত্রমঘনিয়াম্ ।

পরে পত্নীর সর্কান্ধে হস্ত মার্জনাপূর্বক পাঠ করিবে,—“অন্ধিত্যামিতিদ্বয়-  
 স্তাস্ত স্তস্তস্ত বিরহাঞ্চদ্বিষক্ষয়ো দেবতাস্তুষ্টুপ্ছন্দোহঙ্গমার্জনে বিনিয়োগঃ । ওঁ  
 অন্ধিত্যাং তে নাসিকাত্যাং কর্ণাত্যাং চুবুকাদধি । যক্ষং শীর্ষণ্যাং মস্তিকাজ্জিহ্বায়া  
 বি বৃহামি তে । ওঁ উরুভ্যাং তে অঙ্গীরভ্যাং পার্শ্বিত্যাং প্রপদাত্যাং । যক্ষং  
 শ্রেণিত্যাং ভাসদান্তংসসো বি বৃহামি তে । ওঁ গ্রীবাভ্যস্ত উষ্ণিহাভ্যঃ কৌকসাত্যা  
 অনুক্যাং । যক্ষং দোষণ্যমংসাত্যাং বাহুভ্যাং বি বৃহামি তে । ওঁ আন্থেভস্তে  
 গুদাত্যাং বনিষ্ঠৌ হৃদয়াদধি । যক্ষং মতস্নাত্যাং যকুঃ প্লাশিত্যাং বি বৃহামি তে । ওঁ  
 মেহনান্ননকরণাল্লোমভ্যস্তে নখেভ্যাঃ । যক্ষং সর্কস্বাদাঅনন্তমিদং বি বৃহামি তে ।  
 ওঁ অঙ্গাদকাল্লোমো জাতং পর্কণি পর্কণি । যক্ষং সর্কস্বাদাঅনন্তমিদং বি  
 বৃহামি তে ।

তদনন্তর চকুদ্বারা স্বিষ্টিকুদ্ধোম ও ঘৃতদ্বারা প্রায়শ্চিত্ত হোম সম্পাদন  
 করতঃ দক্ষিণাদান ও অচ্ছিদ্রাবধারণ করিবে ।

### অনবলোভন ।

গর্ভের চতুর্থ মাসে জ্যোতিঃশাস্ত্রবিহিত শুভদিনে পতি কৃত-নিত্যক্রিয়  
 হইয়া গৌর্যাদিবোড়শ-মাতৃকা-পূজা ও বুদ্ধিশ্রদ্ধ সম্পাদন করতঃ ছায়ামণ্ডপে  
 পূর্বমুখ হইয়া আসনে উপবেশন করিবেন । গর্ভিণী পুংসবনের জায় বেশ-  
 স্তুবাদি করিয়া পতির বামপার্শ্বে বসিলে, পতি তাহাকে স্পর্শ করিয়া সমস্ত  
 কষ্ট নিকাহ করিবেন ।

প্রথমে উপলেননাদি মেক্ষণ প্রতাপনান্ত সমুদয় কৰ্ম করতঃ প্রোজাপত্য চক্ৰ হোম করিয়া—“অগ্নে ত্বং শোভননামাসি—শোভননামাগ্নে ইহাগচ্ছা-গচ্ছ” —“এইক্রমে আবাহন করিয়া—“এতৎ পাণ্ডং ওঁ শোভননাম্নে অগ্নয়ে নমঃ”—এইক্রমে পূজা করিয়া আঘার আজ্য-ভাগান্ত কৰ্ম কবিবে ।

যুষ্টি গ্রহণে দেবতা-নাম যথা—প্রোজাপতিবিষ্ণুঃ ।

চক্ৰমধ্যভাগ গ্রহণপূর্বক হোম করিবে,—“ইদং প্রোজাপত্যে” (ইতি দেবতা নির্দেশ করিয়া)—“হিরণ্যগৰ্ভ ইত্যস্ত হিরণ্যগৰ্ভঋষিঃ প্রোজাপতিদেবতা ত্রিষ্টুপ্ছন্দশ্চক্ৰহোমে বিনিয়োগঃ । ওঁ হিরণ্যগৰ্ভঃ সমবর্ত্ততাগ্রে ভূতস্ত জাতঃ পতিবেক আসীৎ । স দাধার পৃথিবীং ত্য়ামূতেমাং কশ্মৈ দেবায় হবিষা বিধেম স্বাহা । ইদং প্রোজাপত্যে । ইদং হিরণ্যগৰ্ভায় । (দেবতা নির্দেশ কবিয়া) সাংখ্যঋষিঃ ত্রিষ্টুপ্ছন্দো লিঙ্গোক্তা দেবতা প্রধান-চক্ৰহোমে বিনিয়োগঃ । ওঁ স আঙ্গদা বলদা যস্ত বিশ্ব উপাসতে প্রশ্নিং যস্ত দেবাঃ যস্ত ছায়ামৃতং যস্ত মৃত্যুঃ কশ্মৈ দেবায় হবিষা বিধেম স্বাহা । ইদং হিরণ্যগৰ্ভায়” । পুনরায় চক্ৰ গ্রহণ করিয়া,—“ইদমাদি পুরুষায় বিষ্ণবে” (এইরূপে দেবতা নির্দেশ কবিয়া)—“ওঁ সহস্রশীর্ষেত্যস্ত নারায়ণঋষিঃ পুরুষো দেবতাস্তুষ্টুপ্ছন্দশ্চক্ৰহোমে বিনিয়োগঃ । ওঁ সহস্রশীর্ষা পুরুষঃ সহস্রাক্ষঃ সহস্রপাৎ । স ভূমিং বিশ্বতো রত্নাত্যতিষ্ঠদশাশ্বলং স্বাহা । ইদমাদিপুরুষায় বিষ্ণবে ।

নিয়মন্ত্র পাঠপূর্বক গৰ্ভবতীর চতুর্দিকে বক্ষা বিধান করিবে,—“ওঁ আয়ুব্যং বর্চন্যং রায়স্পোষমৌত্তিদং । ইদং হিরণ্যং বর্চন্যং জৈত্রায়ী বিশতাছ মাম্” ।

তৎপরে চক্ৰ দ্বারা ষষ্টিকৃদ্ধোম ও আজ্য দ্বারা প্রায়শ্চিত্ত হোম করিয়া দক্ষিণ দান ও অচ্ছিদ্রাবধারণ ও আশীর্বাদ করিবে ।

## সৌমন্তোন্নয়ন ।

ভক্ত সময়ে প্রাক্ষণে ছায়ামণ্ডপে পূর্বমুখ হইয়া আসনে উপবেশনপূর্বক পতি আচমন ও স্বস্তিবাচন করিয়া সংকল্প করিবে,—অশ্বেত্যাদি অমুক-গোত্রঃ শ্রীঅমুকদেবশর্মা যৎপত্ন্যাঃ শ্রীঅমুকীদেব্যাঃ সৌমন্তোন্নয়ন-কর্মাঙ্ক-সত্রং কহোমকর্মাঙ্কং করিষ্যামি” ।

তৎপরে উপলেনাদি আজ্যভাগান্ত সমস্ত কৰ্ম সম্পন্ন করিবেন। পরে গৰ্ভিণী পুংসবনোক্ত বেষে পতির বামপার্শ্বে বসিলে, পতি তাহাকে স্পর্শপূর্বক নিম্নমন্ত্র পাঠ করতঃ অষ্ট আছতি প্রদান করিবেন। “ওঁ ধাতা দদাতু নো রয়িং প্রাচীং জীবাতুমক্ষিতাম্। বয়ং দেবশ্চ বীমাহ স্মৃতিং সত্যরাধসঃ স্বাহ। ইদং ধাত্রে ॥ ১ ॥ হিরণ্যগৰ্ভাধির্ধাতা দেবতামুষ্টিপ্ছন্দঃ প্রথানাং জ্যাহোমে বিনিয়োগঃ। ওঁ ধাতা প্রজায়ী উত রায় ঈশে ধাতেদং বিষ্ণং ভুবনং জজ্ঞান। ষাতা পুত্রং যজ্ঞমানায় দাতা তস্মা উ হবাং ঘৃতবদ্বিধেম স্বাহ। ইদং ধাত্রে ॥ ২ ॥ রাকামিতি মন্ত্রদ্বয়শ্চ গুংসমদধ্ববী রাকাদেবতা জগতীচ্ছন্দঃ আজ্যাহোমে বিনিয়োগঃ। ওঁ রাকামহং সূহবাং সূষ্টী হবো শূণোহু নঃ সূতগা বোধতু জ্ঞনা। সীব্যক্ৰপঃ সূচ্যচ্ছিত্তমানয়া দদাতু বীরং শতদায়য়ুক্ধ্যং স্বাহ। ইদং রাকায়ৈ ॥ ৩ ॥ ওঁ যাস্তে রাকে স্মৃতয়ঃ সূপেশদো যাতিদদাসি দাশুবে বসুনি। তাভিনো অগ্ন সূমনা উপাগচ্চি সহস্রপোদং সূতগে ররাণ স্বাহ। ইদং রাকায়ৈ ॥ ৪ ॥ নেজমেষ ইতি ত্রয়াণ্যং বশিষ্ঠাধির্কিষ্ণুর্দেবতামুষ্টিপ্ছন্দঃ আজ্যাহোমে বিনিয়োগঃ। ওঁ নেজমেষ পরা পত সূপুত্রঃ পুনরা পত। অষ্টৈ মে পুত্রকামায়ৈ গৰ্ভমা দেহি যঃ পুমান্ স্বাহ। ইদং বিষ্ণবে ॥ ৫ ॥ ওঁ যথেষং পৃথিবী মহী তিষ্ঠন্তী গৰ্ভমাদধে। এবং ত্বং গৰ্ভমা ধংস্ব দশমে মাসি সূতবে স্বাহ। ইদং বিষ্ণবে ॥ ৬ ॥ ওঁ বিষ্ণো শ্রেষ্ঠেন রূপেশাস্তাং নার্য্যং গবীশাস্তাং। পুমাংসং গৰ্ভমা দেহি দশমে মাসি সূতবে স্বাহ। ইদং বিষ্ণবে ॥ ৭ ॥ প্রজাপতে ইত্যশ্চ হিরণ্যগৰ্ভাধি প্রজাপতির্দেবতা ত্রিষ্টুপ্ছন্দঃ আজ্যাহোমে বিনিয়োগঃ। ওঁ প্রজাপতে ন ত্বদেতাগ্নতো বিধ্বা জাতানি পরি ভা বভূব। যৎকামাস্তে জুহুমন্তনো অস্ত বয়ং শ্রাম পতয়ো রয়ীণাং স্বাহ। ইদং প্রজাপত্যে ॥ ৮ ॥

তদনন্তর পক্ষ উড়ুশ্বর-ফল-স্তবকদ্বয় তিনটা পবিত্রসূত্র-গোষ্ঠিত করিয়া—“ওঁ ভূভুবঃ স্বঃ” উচ্চারণ করতঃ তিনবার সীমন্ত উত্তোলন করিয়া দিবে। “ওঁ সোমো নো রাজাহবতু মাহুযীঃ প্রজাঃ”—এই মন্ত্র পাঠ করিবেন। তদনন্তর—“ওঁ নিবিষ্টচক্রাসি বৈ গন্ধে নিবিষ্টচক্রাসি বৈ যমুনে” ॥ ইহা স্মরণ করিবে। তদনন্তর পত্নীর কণ্ঠে সৌবর্ণ পত্রাদি বন্ধন করিয়া দিবে। মন্ত্র,—“আমুহ্যং বর্জস্তং রায়স্পোষমৌস্তিদং। ইদং হিরণ্যং বর্জস্কেত্রায় বিশস্তাহু মাং।”

তৎপরে প্রায়শ্চিত্ত হোম সম্পাদনপূর্বক দক্ষিণান্ত করিবে। পতিপুত্র-

বতী যাহা যাহা বলিবেন অর্থাৎ কুলাচার ও দেশাচার মতে পতিপুত্রবতী নারীগণ যেক্রপ যেক্রপ বলিবেন, তাহা সম্পাদন করতঃ অচ্ছিন্নাবধারণ করিবে ।

### জাতকর্ম ।

পুত্র জন্মগ্রহণ করিলে, নাড়ীচ্ছেদ ও অণু কর্তৃক স্পর্শ হইবার পূর্বে পিতা উপলেপনাদি আজ্যভাগান্ত সমস্ত কর্ম সম্পাদনপূর্বক,—“ওঁ অয়্যে স্বাহা । ১ । ওঁ ইন্দ্রায় স্বাহা । ২ । ওঁ প্রজাপত্যে স্বাহা । ৩ । ওঁ বিশ্বৈতো দেবেভ্যঃ স্বাহা । ৪ । ওঁ ব্রহ্মণে স্বাহা । ৫ ।—এই পাঁচটা মন্ত্রে ঘৃতদ্বারা পাঁচটা আছতি প্রদান করিবেন । তৎপরে প্রদীপ বন্দনা করিয়া পুত্রমুখ দর্শন করতঃ সর্কত্র স্নান করিতে হয় ।

তদনন্তর কাংস্যপাত্রে মধু ও ঘৃত নিক্ষেপ করতঃ সুবর্ণশালুকাদি দ্বারা তাহা তুলিয়া নিম্নমন্ত্র পাঠপূর্বক কুমারের জিহ্বায় প্রদান করিতে হয়—“ওঁ প্র তে দদামি মধুর্নৌ ঘৃতস্য বেদং সবিত্র্য প্রস্বতং মধোনাম্ । আয়ুর্নান্ গুণ্ডো দেবতাভিঃ শতং জীব শরদো লোকে অশ্বিন্” ।

তৎপরে কুমারের দুই কর্ণের উপরে হিরণ্য রাখিয়া জপ করিবে,— “মেধাস্তে দেব ইত্যস্য প্রজাপতিঋষির্লিঙ্গোক্তা দেবতা অক্ষুষ্টুপ্ছন্দো মেধাজননে বিনিয়োগঃ । ওঁ মেধাস্তে দেবঃ সবিতা মেধাং দেবী সরস্বতী । মেধাস্তে অশ্বিনৌ দেবাবা ধত্যং পুঙ্করস্রজৌ ॥”—( অগ্রে দক্ষিণ কর্ণে তৎপরে বামকর্ণে ) । পুত্রের দক্ষিণ স্বক্রে দক্ষিণ হস্ত দিয়া পাঠ করিবে,—“ওঁ অশ্মা ভবেত্যস্যার্থকর্ষণঋষি- লিঙ্গোক্তা দেবতা অক্ষুষ্টুপ্ছন্দোঃশমার্জনে বিনিয়োগঃ ॥ ওঁ অশ্মা ভব পরশুর্ভব হিরণ্যমস্তুতং ভব । বেদোবৈ পুত্রনামাসি সজীব শরদঃ শতম্ ॥”—( এইরূপে বাম স্বক্রে ) ।

পরে ধাত্রী নাড়ীচ্ছেদন ও কুমারকে প্রক্ষালন করিলে হিরণ্যোদক দ্বারা নিম্ন মন্ত্র পাঠপূর্বক কুমারের মাতাব দক্ষিণ স্তন ক্ষালন করিতে হয় । মন্ত্র যথা,—“ওঁ ইমাং কুমারো জরাং ধয়তু দীর্ঘমায়ুঃ প্রজীবসে । অসৌ স্তনৌ প্রধুঞ্জানা আয়ুর্কর্চৌ বশে বলম্” ।—( এইরূপে বাম স্তনে ) । অনন্তর নিম্ন মন্ত্র পাঠ করিয়া কুমারের মুখে দক্ষিণ স্তন দান করিবে,—ইন্দ্রশ্রেষ্ঠানীতি মন্ত্রস্য গুৎশমদঋষির্লিঙ্গো দেবতা ত্রিষ্টুপ্ছন্দো দক্ষিণস্তনদামে বিনিয়োগঃ । ওঁ ইন্দ্রশ্রেষ্ঠানি ঋষিণানি খেহি চিভিং দক্ষস্য সুভগত্মস্মে । পোষং রয়ীণাময়িষ্ঠিং তনুনাং স্বান্নানং বাচস্পতিং সুদিনত্মস্মহাং ॥” নিম্নমন্ত্রে কুমারের মুখে বাম স্তন

দান করিবে,—অশ্বে প্রয়স্কীতি মন্ত্রস্য যোর আজিরসঞ্চাধিরিজো দেবতা ত্রিষ্টুপ-  
ছন্দো বামশুনদানে বিনিয়োগঃ । ওঁ অশ্বে প্রয়স্কি মধবন্নৃজীবিম্বিজ্ঞ রায়ো বিশ্ব-  
বারস্য ছুরেঃ । অশ্বে শতং শরদো জীবসে ধা অশ্বে বীরোহুথত ইন্দ্র শিপ্রিন” ।  
পরে দরিদ্রদিগকে দান ও মঙ্গল বাগ্গাদি করিবে ।

### গুপ্ত নামকরণ ।

কেহ না জানিতে পারে এইরূপভাবে গুপ্ত নামকরণ করিতে হয় ।  
পিতা যদি দেশান্তরে থাকেন তবে পুত্র-জন্ম সংবাদ শ্রবণান্তে গৃহে আসিয়া  
জন্মনাশৌচের পর নিম্নমন্ত্র পাঠপূর্বক পুত্রের মস্তকে দুইবার চুষন করিবেন ।—  
“ওঁ অজাদম্মাং সন্তবসি জদয়াদপি জায়সে । আত্রা রৈ পুত্রনামাসি সজীব  
শরদঃ শতম্” ॥

তৎপরে প্রায়শ্চিত্ত হোমাদি সমস্ত কৰ্ম্ম যথাবিধানে শেষ করিতে হয় ।

### প্রকাশ্য নামকরণ ।

এই সংস্কারে পার্থিব-নামক অগ্নি স্থাপনীয় ।

নিত্যক্রিয়া সমাধানান্তে পিতা আচমনাদি কাৰ্য্য সম্পন্ন করিয়া গৌর্যাদি-  
ষোড়শমাতৃকা-পূজা, বসুধারা-দান ও রন্ধিশ্রাদ্ধ করিয়া পূর্বমুখে হইয়া আসনে  
উপবেশন করিবে । মাতা স্নানপূর্বক কুমারকে নল বস্ত্রে আচ্ছাদিত ও  
ক্রতমঙ্গল করতঃ তাহার মস্তকে দুর্বা ও আতপ চাউল দিয়া ক্রোড়ে লইবেন,  
এবং পূর্বমুখে উপবেশন করিবেন । তৎপরে স্বর্ণসংযুক্ত কুশযোগে তাম্রপাত্রস্থ  
জল লইয়া নিম্নমন্ত্রে কুমারকে অভিষিক্ত করিবে,—“ওঁ সমুদ্রজ্যোষ্ঠা ইতি  
মন্ত্রস্ত বশিষ্ঠাধিরাপো দেবতা ত্রিষ্টুপ্ছন্দো মার্জ্জনে বিনিয়োগঃ । ওঁ  
সমুদ্রজ্যোষ্ঠাঃ সলিলস্ত মধ্যাৎ পুনান্না মস্তানিবিশমানাঃ । ইজ্রো যা বজ্রী রুঘতো  
রবাদ তা আপো দেবীরিহ মামবস্ত । ওঁ বা আপো দিব্যা উত বা স্রবন্তি  
খনিক্রিয়া উত বা যা স্বয়ংজাঃ । সমুদ্রার্থা যাঃ শুচয়ঃ পাবকান্তা আপো দেবীরিহ  
মামবস্ত । ওঁ বাসাং রাজা বরুণো যাতি মধ্যে সত্যানুতে অবপশুঞ্জনানাং । মধুশুভ্র  
শুচয়ো যাঃ পাবকান্তা আপো দেবীরিহ মামবস্ত । ওঁ বাসু রাজা বরুণো বাসু  
সোমো বিবে দেবা বাসুর্জ্জং মদন্তি । বৈশ্বানরো বাসুয়িঃ প্রবিষ্টস্তা আপো  
দেবীরিহ মামবস্ত । আপো হিঠেতিত্র্যর্চস্য সিদ্ধুধীপঞ্চাধিরাপো দেবতা গায়ত্রী-  
ছন্দো মার্জ্জনে বিনিয়োগঃ । ওঁ আপো হি ঠা ময়োভুবন্তা ন উর্জ্জং দগ্ধাতন । যহে  
রণায় চক্ষসে । ওঁ যো বঃ শিবতমো রসস্তস্য ভাজয়ন্তেহ মঃ । ঐশ্বরীর মাতরঃ ॥

ওঁ তস্মা অরক্ষ্যাম বো যস্ত কয়্যয় জিহথ । আপো জনয়থচ নঃ । দেবস্ত বা  
 সবিতু রিত্যস্ত প্রজাপতিঋষিঃ সবিত্রশ্বিপূষ্যাবো দেবতাস্ত্রিষ্টুপ্ছন্দো মার্জ্জনে  
 বিনিয়োগঃ । ওঁ দেবস্ত বা সবিতুঃ প্রনবেহশ্বিনোক্কাহৃত্যাং পুষো হস্তাত্যাম্ ।  
 অপঃ নঃ শোশুচদবমিত্যষ্টীর্কস্ত কুংসঋষিঃ শুচিরগ্নির্দেবতা গায়ত্রীচ্ছন্দো  
 মার্জ্জনে বিনিয়োগঃ । ওঁ অপ নঃ শোশুচদবময়ে শুশুত্যা রয়িম্ । অপ নঃ  
 শোশুচদবং । প্র যস্তন্দিষ্ঠ এবাং প্রোম্বাকাসচ সুরয়ঃ । অপ নঃ শোশুচদবং ।  
 প্র যদয়েঃ সহস্বতো বিশ্বতো যন্তি তানবঃ । অপ নঃ শোশুচদবং । বিবো নো  
 বিশ্বতো মুখাতি নাবেব পারয় । অপ নঃ শোশুচদবং । স নঃ শিঙ্কমিব নাবয়তি  
 পর্ধা স্বস্তয়ে । অপ নঃ শোশুচদবম্” ।

তদনন্তর উপলেশনাদি আজ্যভাগান্ত সর্বকর্ষ করিবে—“ওঁ অগ্নয়ে স্বাহা ।  
 ইদমগ্নয়ে । ১ । ওঁ ইন্দ্রায় স্বাহা । ইদমিন্দ্রায় । ২ । ওঁ প্রজাপতয়ে স্বাহা ।  
 ইদং প্রজাপতয়ে । ৩ । ওঁ বিশ্বৈভ্যো দেবেভ্যঃ স্বাহা । ইদং বিশ্বৈভ্যো  
 দেবেভ্যঃ । ৪ । ওঁ ব্রহ্মণে স্বাহা । ইদং ব্রহ্মণে । ৫ ।”—স্বত দ্বারা এই  
 পাঁচটা আহুতি দিবে ।

তৎপরে উত্তরশির কুমারের নামকরণ করিয়া কুমারকে মাতৃক্রোড়ে  
 দিবে । তদনন্তর প্রায়শ্চিত্তহোম, ষিষ্টিকৃদ্ধোম, দক্ষিণাদান, অচ্ছিদ্রাবধারণ  
 প্রভৃতি করিবে ।

### নিজ্জমণ ।

কুতনিত্যক্রিয় পিতা গৌর্যাদিষোড়শ-মাতৃকা-পূজা, বসুধারা দান ও বন্ধি-  
 শ্রাদ্ধ করিয়া বিষ্ণুধর্মোক্ত মন্ত্রদ্বারা তত্তদেবতা পূজা করিবে,—যথা—“ওঁ যত—  
 ইন্দ্রে ভয়ামহে ততো নো অভয়ং কৃধি । মঘবহুষ্টি তব তন্ন উতিভিকি ষিবো  
 বি মুধো জহি ।—ওঁ ইন্দ্রায় নমঃ । ওঁ অগ্নি ভুতং বৃণীমহে হোতারং বিশ্ববেদসম্ ।  
 অস্ত যজ্ঞস্ত সুকৃতুম্ ।—ওঁ অগ্নয়ে নমঃ । ওঁ যমায় সোমং স্নুহুত যমায় জুহুতা হবিঃ ।  
 যমং হ যজ্ঞো গচ্ছত্যগ্নিদূতো অরংকৃতঃ ।—ওঁ যমায় নমঃ । ওঁ যো বু গঃ পরাপরা  
 নিঋতির্হুহুণা বধীঃ । পদীষ্ট তৃফয়া সহ । ওঁ নিঋতয়ে নমঃ । ওঁ তস্মা যামি  
 ব্রহ্মণা বন্দমানস্তদা শান্তে যজমানো হবির্ভিঃ । অহেলমানো বরুণেহ বোধ্যুরক্ষস  
 মা ন আয়ুঃ প্র মোষীঃ । ওঁ বরুণায় নমঃ । ওঁ তব বায়বতাপতে বহুর্জামাত-  
 রভুত । অবাংস্তা বৃণীমহে । ওঁ বায়বে নমঃ । ওঁ সোমো থেঙ্কুং বোমো অর্কক  
 মাস্তং সোমো বীরং কর্কণ্যং দদাতি । সায়ন্তং বিদধ্যং সত্যং পিতৃশ্রবণং যো

দশাশদশৈ । ॐ সোমায় নমঃ । ॐ তমীশানং জগতন্তুভুবম্পতিং ধিয়ং  
 জিহ্বাবসে কুম্বে বসুঃ । পূষা নো যথা বেদসামসদৃশে রক্ষিতা পায়ুরদকঃ স্বস্তয়ে ।  
 ॐ ঈশানায় নমঃ । ॐ ব্রহ্ম জজ্ঞানং প্রথমং পুরস্তাদিনীমতঃ সুরূচো বেন আৰ্বঃ ।  
 স বৃহা উপমা অশ্ব বিষ্ঠাঃ সতংচ গোনিমসতংচ বিবঃ । ॐ ব্রহ্মণে নমঃ । ॐ  
 কালিকো নাম সর্পো নবনাগসহস্রবলঃ । যমুনভূদে হ সো জাতো যো নারায়ণ-  
 বাহনঃ । যদি কালিকদূতস্ত যদি কাঃ কালিকান্তয়ম্ । জন্মভূমিপরিক্রমন্তো  
 মির্কিবো যতি কালিকাঃ । ॐ অনস্তায় নমঃ । ॐ স্তোনা পৃথিবি ভবানুকরা  
 নিবেশনৌ । যজ্ঞা নঃ শর্মা সপ্রথাঃ । ॐ পৃথিবৈ নমঃ । ॐ সোমং রাজানং  
 বরুণমগ্নিমম্বারভামহে । আদিত্যং বিষ্ণুং সূর্য্যং ব্রহ্মাণঞ্চ বৃহস্পতিম্ । ॐ  
 সোমায় নমঃ । ॐ অ্য কৃষ্ণেন রজসা বর্তমানো নিবেশয়ন্নৃতং মর্ত্যাক্ষ ।  
 হিরণ্যয়েন সবিভা রথেনা দেবো যতি ভুবনানি পশন্তু । ॐ সবিত্রে নমঃ ।  
 ॐ তর্ষকোঃ পবমং পদং সদা পশুস্তি সুরয়ঃ । দিবীং চক্ষুরাততম্ ।  
 ॐ বাসুদেবার নমঃ । ॐ আদিংপ্রভুস্ত রতসো জ্যোতিষ্পশুস্তি বাসরং ।  
 পরো যদিধাতে দিবা । ॐ গণেশায় নমঃ ।

অতঃপর মাতা লগ্নসময়ে নূতন বস্ত্রাচ্ছাদিত উত্তরশিরা কুমাবকে ক্রোড়ে  
 লইয়া পতির দক্ষিণে দণ্ডায়মানা হইয়া ছলু ও শঙ্খাঙ্কনি এবং বাহ্যোগম  
 সহকারে পতির ক্রোড়ে পুত্রকে দিবেন ।

পুত্র অঙ্কে করিয়া পতি নিয়োক্ত সূক্ত পাঠ করিবেন,—যথা—“স্বস্তিনো  
 মিমীতামিতি সপ্তর্চস্ত সূক্তস্ত স্বস্ত্যত্রৈয় ঋষির্কিষ্মেদেবাদেবতাস্তি আগ্নাস্তিষ্টুভে ।  
 মন্যে ষ্বেহ্নুষ্টুবুধে ত্রিষ্টুভৌ কুমার-গ্রহণে বিনিরোগঃ । ॐ স্বস্তি নো মিমীতা-  
 মম্বিনা ভগঃ স্বস্তি দেব্যাদিতিবনর্কণঃ । স্বস্তি পূষা অসুরৌ দখাতু নঃ স্বস্তি  
 দ্বাবাপৃথিবী স্বচ্চেতুনা । ॐ ” স্বস্তয়ে বায়ুমুপ ব্রবামহৈ সোমং স্বস্তি ভুবনশ্চ  
 যম্পতিঃ । বৃহস্পতিঃ সর্কগণঃ স্বস্তয়ে স্বস্তয় আদিত্যাসো ভবন্ত নঃ । ॐ বিশ্বে  
 দেবা নো অজা স্বস্তয়ে বৈশ্বানরো বসুরগ্নিঃ স্বস্তরে । দেবো অবস্তুভবঃ স্বস্তয়ে  
 স্বস্তি নো রুদ্রঃ পাৎসংহসঃ । ॐ স্বস্তি মিত্রাবরুণা স্বস্তি পথ্যে রেবতি । স্বস্তি ন  
 ইন্দ্রশ্চাগ্নিচ স্বস্তি নো অদিতে কৃধি । ॐ স্বস্তি পশ্বামমুর্চরেম স্বথ্যাচক্রমসাবিব ।  
 পুনর্কবতা ব্রতা জানতা সক্রমেমহি । ॐ স্বস্ত্যয়নং তাকর্মরিষ্টেনিহং মহভূতং  
 বায়সং দেবতামাম্ । অসুরম্মিল্লসখং সমৎসু বৃহদ্বশো শাবমিবাক্ষহেম । ॐ  
 অংহোমুচমাদিরসং গয়ঞ্চ স্বস্ত্যত্রৈয়ং মনসা চ তাকর্ম্মিঃ । ॐ প্রেরুশীশিঃ শরণং  
 প্রাপ্তে স্বস্তিনম্বাধেবভয়ং নো অজ ।

তৎপরে অপ্রতিরূপ মন্ত্রপাঠ করিবে,—“ওঁ আন্তঃ শিশানো বৃষভো ন ভীমো  
 যনাঘনঃ কোভগশর্চর্ষীনাম্ । সংক্রন্দনোহনিমিষ একবীরঃ শতং সেনা অক্ষয়ং  
 শাকমিল্লঃ । ১ । ওঁ সংক্রন্দনেনানিমিষণে জিহ্বনা যুৎকারেণ দৃশ্যাবনেন বৃহ্বনা ।  
 তদিল্লেন জয়ত তৎসহধ্বং যুধো নর ইমুহস্তেন বৃক্ষা । ২ । ওঁ স ইমুহস্তৈঃ ন  
 নিবন্ধিভিবশী সংশ্রুঠা স যুধ ইল্লো গণেন । সংসৃষ্টজিৎ সোমপা বাহুশর্চ্যুগ্রধ্বা  
 প্রতিহিতাভিরস্তা । ৩ । ওঁ বৃহস্পতে পরিদীয়া রধেন বৃক্ষোহামিত্রা অপ-  
 বাধমানঃ । প্রভঞ্জন্ সেনাঃ প্রযুণো যুধা জহ্নন্যাকমেধ্যবিভা রথানাম্ । ৪ । ওঁ  
 বলবিজ্ঞায় স্থবিরঃ প্রবীর সহস্বান্ব বাজী সহমান উগ্রঃ । অভিবীরো অভিসত্বা  
 সহোজ্ঞা ঠৈত্রমিল্ল রথমা তিষ্ঠ গোবিৎ । ৫ । ওঁ গোত্রভিদং গোবিদং বজ্রবাহুং  
 জয়ন্তমজু প্রয়ন্তমোজসঃ । ইমং সজাতা অহু বীরয়ধ্বমিল্লং সধায়ো অহু সং  
 রভধ্বম্ । ৬ । ওঁ অভি গোত্রাণি সহসা গাহমানোহদরো বীরঃ শতমমুরিল্লঃ ।  
 দৃশ্যাবনঃ প্তনাবা ডয়ধ্যোহম্বাকং সেনা অবতু প্র যুৎসু । ৭ । ওঁ ইল্ল আসাং  
 নেতা বৃহস্পতির্দক্ষিণা যক্ষঃ পুর এতু সোমঃ । দেবসেনানা মভিভজ্ঞতীনাং  
 জয়ন্তীনাং মরুতো যন্তুগ্রম্ । ৮ । ওঁ ইল্লশ্ব বসো বরুপশ্ব রাজ্ঞ আদিত্যানাং  
 মরুতাং শর্চ উগ্রম্ । মহামনসাং ভুবনচ্যাবানাং ষোষো দেবানাং জায়ন্তামুদস্থ্যৎ  
 । ৯ । ওঁ উদ্ধর্ষয় মঘবন্নাযুধাত্মাৎসত্বনাং মামকানাং মন্যসি । উদ্বৃত্রহম্বাজিনাং  
 বাজিনাত্মাদ্রথানাং জয়তাং যন্তু ষোষাঃ । ১০ । ওঁ অম্বাকমিল্লঃ সমুতেনু  
 ধ্বজেষম্বাকং যা ইষবস্তা জয়ন্ত । অম্বাকং বীরা উত্তরে ভবস্তম্বা উ দেবা অবতা  
 তবেষু । ১১ । ওঁ অমীষাং চিত্তং প্রতিলোভয়ন্তী গৃহাণাকাত্তপে পরেহি । অভি  
 প্রেই নির্দহ হুৎসু শোকৈরন্ধেনামিত্রাশ্চমসাসচন্তাং । ১২ । ওঁ প্রেতা জয়তা  
 নর ইল্লো বঃ শর্চ যচ্ছতু । উগ্রা বঃ সন্ত বাহবোহনাযুগ্মা যধাসথ” । ১৩ ।

তৎপরে বিষ্ণুধর্মোক্ত মন্ত্র পাঠ করিবে, যথা,—“ওঁ অশৌ যা সেনা মরুতঃ  
 পরেঘামভ্যেতি ন ওজসা স্পর্ধয়ানা । তাং গৃহত তন্নসাপন্নতেন যধামীষামক্লো-  
 অস্তং ন জানাৎ । ওঁ অক্লা অমিত্রা ভবতামীর্ষণা অহয় ইব । তেবাং বো অন্ধি-  
 দম্বানামগ্নিমৃদানামিল্লো হস্ত বরং বরম্ । তে তু তত্র পঠেন্নত্রেং যন্তুজাম নিবোধ  
 মে । চন্দ্রা কাগ্নিদীগীশানাং বিধেবাং গগনস্ত চ । নিক্কেপার্থমহং দগ্নি তে মে রুক্কন্ত  
 সর্বদা ॥ অপ্রমত্তং প্রমত্তং ক্বা দিবারাভ্রমথাপি বা । রুক্কন্ত সর্বতঃ সর্বৈ দেব্যঃ  
 শক্রপুরোগমাঃ ॥”

অনন্তর ব্রাহ্মণ, বজ্রবাহুর ও পতিপুত্রবতী নারীগণে পরিবৃত হইয়া রুক্ক-  
 ধ্বনি সহকারে কুমারের মূখ বজ্রাচ্ছাদিত করিয়া বাহিরে আনিবে ও পূর্বদিক



মুখ হইয়া নিম্ন মস্ত্রে কুমারকে সূর্য্য দর্শন করাইবে । মন্ত্র যথা,—“তচ্চক্ষু-  
রিতিমন্ত্রত্রয়স্ত বশিষ্ঠঋষিঃ সূর্য্যো দেবতা পুরউক্ষিক্ছন্দঃ কুমারস্ত সূর্য্যাদর্শনে  
বিনিয়োগঃ । ওঁ তচ্চক্ষুর্দেবহিতং পুরস্তাচ্ছুক্ৰমুচ্চরৎ । পশ্চোম শরদঃ শতং জীবম  
শরদঃ শতং ভবাম শরদঃ শতং শূণ্যাম শরদঃ শতং প্রৈত্রবাম শরদঃ শতং অজীতাঃ  
স্ত্রাম শরদঃ শতম্ ।”

নিম্নমস্ত্রে সূর্য্যার্থ্য দান করিবে,—আ কৃষ্ণেনেতাশ্চ হিরণ্যাস্তূপ ঋষিঃ সবিতা  
দেবতা ত্রিষ্টুপ্ছন্দঃ সূর্য্যার্থ্য্যামানে বিনিয়োগঃ । ওঁ আ কৃষ্ণেন রজসা বর্ধমানো  
নিবেশয়ন্নমৃতং মর্ত্য্যঞ্চ । হিরণ্যয়েণ সবিতা রথেনা দেবো ভুবনানি পশ্চন্ ।”

তৎপবে মাতৃক্রোড়ে পুত্রকে প্রদান করিবেন । মাতা পুত্রবতী নাবীগণে  
পরিবৃত হইয়া মঙ্গলধ্বনি সহকারে স্বগৃহে কুমারকে লইয়া গাইবেন ।

পতি দক্ষিণাদি কার্য্য সম্পাদন করিবেন ।

### অন্নপ্রাশন !

এই সংস্কারে শুচিনামা অগ্নি স্থাপনীয় । পিতা নিতাক্রিয়া সমাপনান্তে  
সৌর্যাদিবোড়শ-মাতৃকাব পূজা বসুধারা ও রাক্ষস্রাক্ষ প্রভৃতি কর্ম সমাপন-  
পূর্ব্বক নিম্ন মন্ত্রসমূহদ্বারা ব্রহ্মাদি দেবগণের পূজা কবিবেন । যথা,—“ওঁ ব্রহ্ম-  
জজ্ঞানং প্রথমং পুরস্তাঙ্গি সীমতঃ সুরূচো বেন আদঃ । স বৃথ্যা উপমা অশ্চ বিষ্ঠাঃ  
সতশ্চ সোনিমসতশ্চ বিবঃ । ওঁ ব্রহ্মণে নমঃ । ওঁ ত্র্যম্বকং যজামহে স্মগন্ধিং  
পুষ্টিবর্ধনম্ । উর্বারুকমিব বক্রনান্মৃত্যোমুক্ষীয় মা মৃতাৎ । ওঁ ত্র্যম্বকায় নমঃ ।  
ওঁ বষট্টতে বিষ্ণবাস আ কৃণোমি তন্মৈ জুঘস্ব শিপিবিষ্টে হবাম্ । বর্ধন্ত ভা  
স্বষ্টুতয়ো গিরো মে যুৎ পাত স্বস্তিভিঃ সদা নঃ । ওঁ বিষ্ণবে নমঃ ॥ ওঁ আ  
প্যায়স্ব সমেতু তে বিশতঃ সোম রক্ষ্যৎ । ভবা বাজস্ত সজধে । ওঁ সোমায় নমঃ । ওঁ  
আ কৃষ্ণেন রজসা বর্ধমানো নিবেশয়ন্নমৃতং মর্ত্য্যঞ্চ । হিরণ্যয়েণ সবিতা রথেনা  
দেবো যাতি ভুবনানি পশ্চন্ । ওঁ সবিত্রে নমঃ ॥ ওঁ যত ইন্দ্র ভয়ানহে ততো  
নো অভয়ং কৃধি । মধবহুঙ্কি তব তন্ন উতিভির্বি ষিবো বি মুধো জহি । ওঁ ইন্দ্রায়  
নমঃ ॥ ওঁ অগ্নিৎ দূতং বৃণীমহে হোতারং বিশ্ববেদসং । অশ্চ যজস্য সুরূচুস্ ।  
ওঁ অগ্নয়ে নমঃ । ওঁ যমায় সোমং সুরূচুত যমায় জুহতা হবিঃ । যমঃ হ যজো  
গচ্ছত্যয়িদুতো অরংকৃতঃ । ওঁ যমায় নমঃ । ওঁ মো যু গঃ পরাপরা নিষ্ঠতি-  
হুর্হীনা বধাৎ । পদীষ্টে ত্বক্সা সহ । ওঁ নিষ্ঠতয়ে নমঃ । ওঁ ত্বা যামি  
ব্রহ্মণা বন্দমানস্তদা শাস্তে যজমানো হবির্ভিঃ । অহেলমানো বক্রণেহ বোধুক-

শংস মা ন আয়ুঃ প্রমোহীঃ । ওঁ বরুণায় নমঃ । ওঁ তব বায়বতস্পতে স্বইর্জামাত-  
রভূত । অবাংস্যা রূপীমহে । ওঁ বায়বে নমঃ । ওঁ সোমো ধেমুং সোমো অর্কস্তমাস্তে  
সোমো বীরং কর্ণধ্যং দদাতি । সাদন্তং বিদধ্যং সতেয়ং পিতৃশ্রবণং যো দদাশ-  
দশৈ ॥ ওঁ সোমায় নমঃ । ওঁ তমীশানং জগতস্তত্ত্বসম্পত্তিং ধিয়ং জিহ্মবসে  
হুময়ে বয়ম্ । পৃষা নো বপা বেদসামসহৃদে রক্ষিতা পায়ুরদক্শঃ স্বস্তয়ে । ওঁ  
ঈশানায় নমঃ । ওঁ ব্রহ্ম জজ্ঞানং প্রথমং পুরস্তাদ্বি সীমতঃ সুরকো বেন আবঃ ।  
সবুধ্যা উপমা অস্যা বিষ্ঠাঃ সতশ্চ যোনিয়সতশ্চ বিবঃ । ওঁ ব্রহ্মণে নমঃ । ওঁ  
কালিকো নাম সপো নবনাগসতশ্রবলঃ । গমুনহ্রদে হ সো জাতো যো নারায়ণ-  
বাহনঃ । যদি কালিকদূতস্য যদি কাঃ কালিকাস্তয়ম্ । জন্মভূমিপরিজ্ঞাস্তো  
নির্কিষো য়াতি কালিকঃ । ওঁ অনস্তায় নমঃ । ওঁ স্যোনা পৃথিবি ভবানুকরা  
নিবেশনী । গচ্ছা নঃ শশ্ব সপ্রথাঃ । ওঁ পৃথিবৈ নমঃ । ওঁ দিগ্ভ্যো নমঃ ।”

অনস্তর উপলেপনাদি আজ্যভাগান্ত কর্ম করিয়া ব্রহ্মাদি পূর্কোক্ত মন্ত্রে  
এক একটি ঘৃত-আছতি দিবে । “নমঃ” স্থলে “স্বাহা” বলিতে হয় । তৎপরে  
নিম্ন মন্ত্রে নিম্ন দেবতাগণকে এক একটি ঘৃতাহতি দিবে,—ওঁ অগ্নয়ে স্বাহা ।  
ইদমগ্নয়ে ।—ওঁ ইন্দ্রায় স্বাহা । ইদমিন্দ্রায় । ওঁ প্রজাপতয়ে স্বাহা । ইদং  
প্রজাপতয়ে ॥—ওঁ বিশ্বৈভ্যো দেবেভাঃ স্বাহা । ইদং বিশ্বৈভ্যো দেবেভাঃ ।  
ওঁ ব্রহ্মণে স্বাহা । ইদং ব্রহ্মণে ।”

তৎপরে প্রায়শ্চিত্ত হোম ও স্টিষ্টিক্রোধগ সমাপন করিবে । তদনস্তর মাতা  
সুস্নাত অলঙ্কৃত কুমারকে অঙ্কে করিয়া পতির বামপার্শ্বে উপবেশন করি-  
বেন । পাত্রে করিয়া সর্বপ্রকার অন্নব্যঞ্জনাদি পরিবেশন করিয়া দিবে । পিতা  
আচমন ও সস্তিবাচনপূর্বক দক্ষিণীয়ুক্ত অন্ন নিম্নলিখিত মন্ত্র পাঠপূর্বক  
কুমারের মুখে প্রদান করিবেন,—“অন্নপতেহন্নস্যোত্যস্য বিশ্বামিত্রেঋষিরগ্নিদেবতা  
ত্রিষ্টূপছন্দোহন্নপ্রাশনে বিনিয়োগঃ । ওঁ অন্নপতেহন্নস্য নো দেহনমীবস্য  
স্তম্বিণঃ । প্রদাতারং তারিষ উর্জম্নো ধেহি দ্বিপদে চতুষ্পদে ।”

মাতাও অন্ন-বাঞ্জনাদি কুমারের মুখে প্রদর্শন করিয়া আচমন করাইয়া  
তাম্বুলরস মুখে প্রদান করিবে ।

তৎপরে কুলাচারনিয়মামুসারে মাজল্যকার্যাদি করিয়া স্বর্ণ, ধাতু, শাস্ত্রগ্রন্থ  
প্রভৃতি দিয়া লক্ষণ দর্শন করিবে ।

অনস্তর দক্ষিণাদি দান করিবে ।

### ଚୂଡ଼ାକରଣ ।

ଏହି ସଂସ୍କାରେ ସତ୍ୟନାମା ଅଗ୍ନି ହ୍ରାପନୀୟ । ପ୍ରାତଃକାଳେ ପିତା ନିତ୍ୟକ୍ରିୟା ସମାପ୍ତନାନ୍ତେ ଗୌର୍ଧ୍ୟାଦିବୋଢ଼ି-ମାତୃକାର ପୂଜା, ବସୁଧାରା ଦାନ, ଆୟୁଷ୍ଠ୍ୟାଦି କର୍ମ ଓ ବୁଦ୍ଧିଶ୍ରୀକ୍ଷ ସମ୍ପନ୍ନ କରିয়া ଛାୟାମଣ୍ଡଳେ ଆଲେପନାଦି ଲିଖିତ ବେଦୀମଧ୍ୟେ ସମସ୍ତ ସମ୍ପୂର୍ଣ୍ଣ ହ୍ରାପନ କରିବେକ ।

ଅନନ୍ତର ମାତା କୁମାରକେ କ୍ରୋଡ଼େ ଲୟା ପତିବ ବାମପାର୍ଶ୍ଵେ ଉପବେଶନ କରିବେ । ହୋତା ଉପଲେପନାଦି ଆଜ୍ଞାଭାଗାନ୍ତ କର୍ମ କରିয়া ଅଗ୍ନିର ଉତ୍ତରେ ଆଖିର କୁଶୋ-ପବି ଶ୍ରୀହି, ଯବ, ମାଷ ଓ ତିଳପୂର୍ଣ୍ଣ ଶରାବ-ଚତୁଷ୍ଠୟ ଏବଂ ବଳୀବର୍ଦ୍ଧଗୋମୟ, ଶମୀପତ୍ର, ଶୀତୋଷୋଦକ ଓ ନବନୀତପୂର୍ଣ୍ଣ ପଞ୍ଚଶରାବ ଅଗ୍ନିର ପଶ୍ଚିମେ ମାତାର ନିକଟ ପୃଥକ୍ ପୃଥକ୍ ହ୍ରାପନ କରିବେନ । ମାତାର ଦକ୍ଷିଣଭାଗେ ପିତା ଏକବିଂଶତି କୁଶ-ପିଞ୍ଜଳୀ ହ୍ରାପନ କରିବେନ । ପରେ ନିମ୍ନଲିଖିତ ଚାରିଟି ମନ୍ତ୍ରେ ସୂତ ଦ୍ଵାରା ଅଗ୍ନିତେ ଚାରିଟି ଆହୁତି ଦିବେ—“ଅଗ୍ନ ଆୟୁଂସୀତି ତ୍ର୍ୟର୍ଚ୍ଚସା ଶତଂ ବୈଧାନସା ଶ୍ଵବ୍ୟୋହରିଃ ପବମାନୋ ଦେବତା ଗାୟତ୍ରୀହ୍ନନ୍ଦ ଆଜ୍ଞାହୋମେ ବିନିୟୋଗଃ । ଓଁ ଅଗ୍ନ ଆୟୁଂସି ପବସ ଆ ସୁବୋର୍ଜ୍ଜ୍ଵ ମିଷଞ୍ଚ ନଃ । ଆରେ ବାଦସ୍ତ ଚ୍ଚ୍ଚୁନାଂ ସ୍ଵାହା । ଈଦମଗ୍ନୟେ ପବମାନାୟ । ଓଁ ଅଗ୍ନିଶ୍ଵସିଃ ପବମାନଃ ପାଞ୍ଚଜଞ୍ଚଃ ପୁରୋହିତଃ । ତର୍ଣ୍ଣୀମହେ ମହାଗୟଂ ସ୍ଵାହା । ଈଦମଗ୍ନୟେ ପବମାନାୟ । ଅଗ୍ନେ ପବସ୍ତ ସ୍ଵପା ଅଗ୍ନେ ବର୍ଚ୍ଚଃ ସୁବୀର୍ବାଂ । ଦଧଦ୍ରୟିଃ ମୟି ପୋଷଂ ସ୍ଵାହା । ଈଦମଗ୍ନୟେ ପବମାନାୟ । ପ୍ରଜାପତିରିତାସା ହିରଣ୍ୟଗର୍ଭଶ୍ଵସିଃ ପ୍ରଜାପତି-ର୍ଦ୍ଧେବତା ତ୍ରିଷ୍ଟୁପ୍ତହ୍ନନ୍ଦ ଆଜ୍ଞାହୋମେ ବିନିୟୋଗଃ । ଓଁ ପ୍ରଜାପତେ ନ ସ୍ଵଦେତାନ୍ତାନ୍ତୋ ବିଶ୍ଵା ଜାତାନି ପରି ତା ବଭୂବ । ସଂକାମାନ୍ତେ ଜୁହଗନ୍ତୁନୋ ଅସ୍ତ ବୟଂ ସ୍ୟାମ ପତୟୋ ରୟୀମ୍ୟଂ ସ୍ଵାହା । ଈଦଂ ପ୍ରଜାପତୟେ ।”

ତଦନନ୍ତର ତିନିଟି ଶ୍ଵେତ ଶଲ୍ଲକୀକଣ୍ଠକ ଦ୍ଵାରା କୁମାରର କେଶୋର୍ଦ୍ଧ୍ଵ ଦକ୍ଷିଣ କର୍ଣ୍ଣୋ-ପରି ଓ ବାମ କର୍ଣ୍ଣୋପରି ଅଞ୍ଜ ହ୍ରାପନପୂର୍ବକ ଦକ୍ଷିଣସ୍ତ ଭାଗ ଦ୍ଵାରା ଭାଗଚତୁଷ୍ଠୟ କରିବେ । ତତ୍ପରେ କୁମାରର ପଶ୍ଚିମାଦିକେ ଥାକିୟା ହସ୍ତେ ଶୀତଲୋଷଜ୍ଞଳପୂର୍ଣ୍ଣ ଶରୀରହସ୍ତ ଲୟା ଯୁଗପଂ ଅଗ୍ରପାତ୍ରେ ମିଶ୍ରିତ କରିବେ, ମନ୍ତ୍ର ସ୍ଵା—“ଓଁ ଉଷେନ ବାୟ ଉଦକେନେହି ।”

ତତ୍ପରେ କିଞ୍ଚିତ୍ ମିଶ୍ରିତ ଜଳ ଓ ନବନୀତ ଲୟା କୁମାରର ଦକ୍ଷିଣ କେଶ-ଭାଗେ ଉପରେ ନିମ୍ନମନ୍ତ୍ର ପାଠ କରିୟା ତିନିବାର କ୍ରିୟା କରିବେ । ମନ୍ତ୍ର ସ୍ଵା—“ଅଦିତିଃ କେଶାନିତାସ୍ୟ ପ୍ରଜାପତିଶ୍ଵସିରିଦିତିରାପଂଚ ଦେବତା ଗାୟତ୍ରୀହ୍ନନ୍ଦ-ଚୂଡ଼ାକରଣେ ବିନିୟୋଗଃ । ଓଁ ଅଦିତିଃ କେଶାନ୍ ବସହ୍ରାପ ଉନ୍ନତ୍ତ ବର୍ଚ୍ଚସେ ।”

জন্মস্তর হোতা তিনটি কুশপিঞ্জলী লইয়া কুমারের উক্ত কেশভাগে নিম্নমন্ত্র পাঠ করিয়া স্থাপন করিবেন,—“ওঁ ওষধে ইত্যস্ত প্রজাপতিঋষিরোষধির্দেবতা গায়ত্রীচ্ছন্দশ্চূড়াকরণে বিনিয়োগঃ । ওঁ ওষধে ত্রায়শ্চৈনম্ ॥”

তাত্রক্ষুর গ্রহণপূর্বক পাঠ করিবে,—ঋধিত ইত্যস্ত প্রজাপতিঋষিঃ ঋধিতর্দেবতা গায়ত্রীচ্ছন্দশ্চূড়াকরণে বিনিয়োগঃ । ওঁ ঋধিতে মৈনং হিংসীঃ” ॥ —(ইতি পীড়ন করিবে) ।

লৌহক্ষুর গ্রহণ করতঃ পাঠ করিবে,—“ওঁ যেন ভূয়শ্চরাত্যয়ং জ্যোক্ত চ পশ্চাতি সূর্যায় । তেন তে আয়ুর্ন বপামি স্মল্লোকায় স্বস্তয়ে ।”—এই মন্ত্র পাঠ করিয়া দর্ভপিঞ্জলী সহ কেশ ছেদনপূর্বক শমীপত্রসহ কুমারের মাতার হস্তে প্রদান করিবে, মাতা গোময়-শবাবে নিক্ষেপ করিবেন । চতুর্থভাগ নাপিতের দেওয়া কর্তব্য ।

নিম্নমন্ত্র পাঠপূর্বক হোতা অঙ্গুষ্ঠ ও কনিষ্ঠাঙ্গুলি-যোগে ক্ষুরধার মার্জনা করিবে,—“যৎ ক্ষুরেণেতাস্ত প্রজাপতিঋষিঃ ক্ষুরো দেবতা ক্ষুরধারমার্জনে বিনিয়োগঃ । ওঁ যৎ ক্ষুরেণ মর্চ্চরতা স্পেপশা বপ্তা বপসি কেশান্ । শুদ্ধি শিরো মাস্তায়ুঃ প্র মোধীঃ ।”

নাপিতকে ক্ষুর প্রদান করিয়া হোতা বলিবেন,—শীতোষ্ণাতিরন্তিরবর্ধং কুর্বাণোহক্ষুধন্ কুমারং কুশলী কুরু” । নাপিত বলিবে,—“করবাণি” ।

অতঃপর নাপিত অগ্নিসমীপে কুমারের সমস্ত কেশ মুণ্ডন করিবে ।

তৎপরে পতি-পুত্রবতী নারীগণ কুমারকে বেদীতে লইয়া মঙ্গলাচার সহকারে স্নান করাইয়া অলঙ্কারে বিভূষিত করিবেন এবং কর্ণবেধ করাইয়া মাতৃ-ক্রোড়ে দান করিবেন ।

তদনন্তর প্রায়শ্চিত্ত হোম, স্থিষ্টিকৃত্ত্বোম সমাপনপূর্বক দক্ষিণা প্রদান ও অচ্ছিদ্রাবধারণ করিবেন ।

নাপিতকে ত্রীহি প্রভৃতি পূর্ণ শরাবচতুষ্টয় দান করিতে হয় । কেশসমূহ বংশবিটপী প্রভৃতিতে বা শুচি প্রদেশে নিক্ষেপ করিবে ।

### উপনয়ন।

উপনয়ন-সংস্কারে সমুদ্ভব-নামা আগ্নেয় স্থাপন করিতে হয়। কৃতনিত্যক্রিয় পিতা, গৌর্যাদি-গোড়শ-মাতৃকা-পূজা, বসুধারা, আয়ুষ্কাম্যস্ত্র জপ এবং ব্রহ্মিশ্রাদ্ধ সমাপন করিবেন। মাগবক ক্ষৌরাদি কাষা সম্পাদন পূর্বক স্নান করিয়া গৈরিকাদি রঞ্জিত বস্ত্র পবিধান করিবে, পিতা উপলেপনাদি মেক্ষণ-সংস্কারান্ত কর্ম করিয়া যথাবিধি চক্র শ্রপণ করিবেন যথা,—সদসম্পত্যে জুষ্টং গৃহামি। ঔ সদসম্পত্যে ত্বা জুষ্টং প্রোকায়ামি। এবং—গায়ত্রৌ, ঋষিত্যঃ, ব্রহ্মণে। তৎপরে প্রক্ষেপটিনাদি পাকান্ত কাষা যথাবিধি শেষ করিয়া অবতরণ করাইবে।

তৎপরে অগ্নির নামকরণাদি আজ্ঞাভাগান্ত সমস্ত কার্যা শেষ করিবে। অনন্তর একটি যজ্ঞোপবীত দক্ষিণস্কন্ধাবলম্বন ভাবে কুমারের বামস্কন্ধে দিবে, মন্ত্র যথা—“ঔ যজ্ঞোপবীতং পরমং পবিত্রং প্রজাপত্যৈৎ সহজং পুরস্তাৎ। আয়ুষ্কাম্যগ্রাং প্রতিযুক্ত শুভ্রং যজ্ঞোপবীতং বনমস্ত তেজঃ।

অতঃপর কৃষ্ণসারাজিনের উত্তরীয় নিম্ন নগ্ন প্রদান করিবে,—“প্রজাপতিঋষিস্তিষ্টুচ্ছন্দঃ কৃষ্ণাজিনং দেবতা কৃষ্ণাজিনপরিধাপনে বিনিয়োগঃ। ঔ মিত্রস্ত চক্ষুধক্ৰণং বসীয়স্তেজো বশস্বি স্তবিতং মগিক্ৰম্। অনাহনস্তং বসনং জরিস্তু পরীদং বাজ্যজিনং দণেহতম্।”

অতঃপর যথাশক্তি কুণ্ডলাদি অলঙ্কারে মাগবককে অলঙ্কৃত করিয়া দিবে। মাগবক অঞ্জলি বন্ধন করিয়া বলিবে,—“ঔ উপনয়ন্ত মাং যুয়ৎ-পাদাঃ”। গুরু বলিবেন,—“ঔ উপনেষ্টামি ভবন্তম্”। মাগবক বলিবে—“ঔ বাচম্”।

অনন্তর আচার্য্য অগ্নির উত্তরদেশে গমন করিয়া নিম্ন মন্ত্র চতুষ্টয়ে অগ্নিতে চারিটি য্তাহ্য প্রদান করিবেন।—ঔ অগ্ন আয়ুঃবীতি ত্র্যর্চস্ত শতং বৈথানসা ঋষয়োহগ্নিঃ পবমানো দেবতা দেবী গায়ত্রীচ্ছন্দঃ আজ্যাহোমে বিনিয়োগঃ। ঔ অগ্ন আয়ুঃষি পবস আ সুবোজ্জমিধক্ষ নঃ। আরে বাধব-দুচ্চুনাং স্বাহা। ইদমগ্নয়ে পবমানায়। ১। ঔ অগ্নিঋষিঃ পবমানঃ পাক্জজ্ঞঃ পুরোহিতঃ। তমীমহে মহাপয়ং স্বাহা। ইদমগ্নয়ে পবমানায়। ২। ঔ অগ্নে পবস্ব স্বপা অন্বে বর্জঃ সুবীর্ধ্যৎ। দধজ্জগ্নিঃ ময়ি পোবং স্বাহা। ইদমগ্নয়ে পবমানায়। ৩।

প্রজাপতিঋষিঃ প্রজাপতির্দেবতা ত্রিষ্টুপ্ছন্দ আজ্যহোমে বিনিয়োগঃ । ওঁ  
প্রজাপতে ন হৃদেতাশ্চো বিশ্বা জাতানি পরি তা বভুব । যৎকামান্তে জুহমন্তমো  
অন্ত বয়ং স্তাম পত্যো রয়ীণাং স্বাহা । ইদং প্রজাপত্যে । ৪ ।

পরে আচার্য্য অগ্নির উত্তরে দণ্ডায়মান হইলে সন্মুখে মাণবক প্রত্যক্ষুখে  
করপুটে দণ্ডায়মান হইবে । আচার্য্য মাণবকের অঞ্জলিতে এবং অশ্ব ব্রাহ্মণ  
আচার্য্যের অঞ্জলিতে জলপূরণ করিবেন । তৎপরে আচার্য্য মাণবকের  
অঞ্জলিতে স্নায় অঙ্গুলি মিশ্রিত করিয়া নিম্নমন্ত্র পাঠপূর্বক মাণবককে  
অভিসেক করিবেন যথা—“বশিষ্ঠঋষিত্রিষ্টুপ্ছন্দোহগ্নির্দেবতা জলাঞ্জলিসেকে  
বিনিয়োগঃ । ওঁ তৎ সবিতুর্ণীমহে বয়ং দেবস্য ভোজনং । শ্রেষ্ঠং সর্কধাতমং  
তুরং ভগস্য দীমহি ।”

তৎপরে আচার্য্য মাণবকের সান্ন্যস্ত দক্ষিণহস্ত ধরিয়া নিম্ন মন্ত্র পাঠ করি-  
বেন । যথা—“প্রজাপতিঋষিঃ সবিতা দেবতা ত্রিষ্টুপ্ছন্দ উপনয়নে মাণবক-  
দক্ষিণহস্ত-গ্রহণে বিনিয়োগঃ । ওঁ দেবস্য হা সবিতুঃ প্রসবেহিষিনোকাহুভ্যাং  
পুষ্ণো তস্তাভ্যাং শ্রীঅমুকদেবশর্শন্ হস্তং তে গৃহামি ।”

পুনরায় মাণবকেব অঞ্জলি জল-পূরিত করিয়া করদ্বয়দ্বারা গ্রহণপূর্বক  
“বশিষ্ঠঋষিত্রিষ্টুপ্ছন্দোহগ্নির্দেবতা জলাঞ্জলিসেকে বিনিয়োগঃ । ওঁ তৎ  
সবিতুর্ণীমহে বয়ং দেবস্য ভোজনং । শ্রেষ্ঠং সর্কধাতমং তুরং ভগস্য দীমহি ।”  
সেই জলে মাণবককে অভিসিঞ্জন করিবে ।

পুনরায় মাণবকের সান্ন্যস্ত দক্ষিণহস্ত গ্রহণ করিয়া পাঠ করিবে,—“প্রজাপতি-  
ঋষিঃ সবিতা দেবতা ত্রিষ্টুপ্ছন্দ উপনয়নে মাণবক-হস্ত-গ্রহণে বিনিয়োগঃ । ওঁ  
সবিতা তে হস্তমগ্রভীৎ শ্রীঅমুকদেবশর্শন্ হস্তং তে গৃহামি ।”

পুনরায় মাণবকের অঞ্জলি, জলদ্বারা পূর্ণ করিয়া করদ্বয়ে ধারণপূর্বক আচার্য্য  
পাঠ করিবেন,—“বশিষ্ঠঋষিত্রিষ্টুপ্ছন্দোহগ্নির্দেবতা জলাঞ্জলিসেকে বিনিয়োগঃ ।  
ওঁ তৎ সবিতুর্ণীমহে বয়ং দেবস্য ভোজনং । শ্রেষ্ঠং সর্কধাতমং তুরং ভগস্য  
দীমহি”—মাণবককে অভিসিঞ্জন করিবে ।

পরে মাণবকের সান্ন্যস্ত হস্ত ধারণ করিয়া আচার্য্য পাঠ করিবেন—প্রজা-  
পতিঋষিরগ্নির্দেবতা উপনয়নে মাণবক-হস্তগ্রহণে বিনিয়োগঃ । ওঁ অগ্নিরাচার্য্য-  
স্তবাসৌ হস্তং গৃহামি শ্রীঅমুকদেবশর্শন্ ।

অনন্তর আচার্য্য নিম্নমন্ত্রে মাণবককে সূর্য্য দর্শন করাইবেন,—“ওঁ দেব  
সবিতরেব তে ব্রহ্মচারী তৎ গোপায়েতি ।

আচার্য্য মাণবককে জিজ্ঞাসা করিবেন,—“কিং নামাসি ?” মাণবক তাহার নাম বলিবে,—“ত্ৰীঅমুকদেবশর্মাং ভোঃ ।” আচার্য্য জিজ্ঞাসা করিবেন,—“কস্য ব্রহ্মচার্য্যাসি ?” “প্রাণস্য ব্রহ্মচার্য্যাসি ।” “কস্যাম্বুপানয়তে ?” “কায়শ্চা পরিদধামি ।” মাণবক শ্রবণ করিয়া দণ্ডায়মান রহিবে । আচার্য্য নিম্নমন্ত্রে ব্রহ্মচারীকে অগ্নি প্রদক্ষিণ করাইবেন ; “গৃৎসমদধ্বির্যুপো দেবতা ত্রিষ্টুপ্ছন্দো-হগ্নিপ্রদক্ষিণে বিনিয়োগঃ । ৩ঁ যুবা সুবাসাঃ প রিবীত আগাৎ স উ শ্রেয়ান্ ভবতি জায়মানঃ ।”

অনস্তর আচার্য্য প্রাঙ্গুধ মাণবকের পশ্চাদ্দেশে থাকিয়া স্কন্ধোপরি হস্ত প্রদান পূর্বক নিম্নমন্ত্র পাঠ করিয়া তদীয় হৃদয়দেশ স্পর্শ করিবেন, যথা—“গৃৎসমদধ্বির্যুপো দেবতা ত্রিষ্টুপ্ছন্দো মণ্ডকহৃদয়ালন্তনে বিনিয়োগঃ । ৩ঁ তং ধীরাসঃ কবয় উন্নয়ন্তি স্বাধ্যো মনসা দেবয়ন্তঃ ।”

তৎপরে উভয়ে প্রাঙ্গুধে অগ্নি-সমীপে উপবেশন করিবেন । মাণবক তুষ্ণী-স্তাবে একটি সমিধ্ অগ্নিতে আহুতি দিয়া আর একটি সমিধ্ লইয়া নিম্ন মন্ত্র পাঠপূর্বক অগ্নিতে দিবে,—যথা—“প্রজাপতিঋষিরগ্নির্দেবতা রহতীচ্ছন্দঃ সমি-দ্ধোমে বিনিয়োগঃ । ৩ অয়য়ে সমিধমাহার্যং বৃহতে জাতবেদসে তয়া স্বময়ে বর্দ্ধস্ব সমিধা ব্রহ্মাণা বয়ং সাহা । ইদং ব্রহ্মণে ।”

অনস্তর মাণবক অগ্নি স্পর্শপূর্বক হস্তে জল লইয়া নিম্নমন্ত্র পাঠ করিয়া তিন বার মুখমার্জনা করিবে । মন্ত্র যথা,—“ওঁ তেজসা মাং সমনজ্জমি ।”

তৎপরে গাত্রোত্থান করিয়া করপুটে নিম্নমন্ত্রগুলি পাঠ করিয়া অগ্নির উপস্থান করিবে, যথা—যথাং বস্তুভূতিঋষিরগ্নির্দেবতাস্তুষ্টুপ্ছন্দোহগ্ন্যুপস্থানে বিনিয়োগঃ । ৩ঁ ময়ি মেধাং ময়ি প্রজাং মম্যগ্নিস্তেজো দধাতু । ১ । ৩ঁ ময়ি মেধাং ময়ি প্রজাং ময়ীন্দ্র ইন্দ্রিয়ং দধাতু । ২ । ৩ঁ ময়ি মেধাং ময়ি প্রজাং ময়ি সূর্য্যো ভ্রাজো দধাতু । ৩ঁ যন্তে অগ্নে তেজস্তেনাহং তেজস্বী ভূয়াস্ম । ৪ । ৩ঁ যন্তে অগ্নে বর্দ্ধস্তেনাহং বর্দ্ধস্বী ভূয়াস্ম । ৫ । ৩ঁ যন্তে অগ্নে হরস্তেনাহং হরস্বী ভূয়াস্ম । ৬ ।

পরে নিম্ন মন্ত্র পাঠ করিয়া আশিষ গ্রহণ করিবে,—“কৌৎসঋষিঃ রুদ্রো দেবতা জগতীচ্ছন্দঃ আশীঃকর্মণি বিনিয়োগঃ । ৩ঁ মা নস্তোকে তনয়ে মা ন আর্যো মা নো গোষু মা নো অশ্বেষু রীরিষঃ । বীরান্ মা নো রুদ্র ভামিতো বধীর্হ-বিন্যস্তঃ সদমিধ্বা হবামহে । ৩ ত্র্যাম্বং জমদগ্নেঃ । কস্তপস্য ত্র্যাম্বং । তন্মে অস্ত ত্র্যাম্বং ( তন্তে অস্ত ত্র্যাম্বং ) । তন্নোহস্ত ত্র্যাম্বম্ । ৩ঁ স্বস্তি শ্রব্ধং যণঃ প্রজাং বিপ্রাং বৃদ্ধিং শ্রিয়ং বলম্ । ত্র্যাম্বং তেজ আরোগ্যং দেহি মে হব্যবাহন ॥”

তদনন্তর ব্রহ্মচারী ভূমিতলে জাহ্নবয় পাতিয়া দক্ষিণ হস্তদ্বারা গুরুর দক্ষিণ চরণ এবং বাম হস্তদ্বারা বাম চরণ ধারণপূর্বক বলিবে,—“অভিবায়ে শ্রীঅমুক-দেবশর্মাং ভোঃ।” আচার্য্য বলিবেন,—“আরুয়ান্ ভব সৌম্য শ্রীঅমুক-দেবশর্মন্”। ব্রহ্মচারী করদ্বারা মস্তক স্পর্শ করিলে, আচার্য্য বলিবেন,—“অধীহি ভোঃ সাবিত্রীম্”। ব্রহ্মচারী বলিবেন,—“ভো অকুত্রেহি”। আচার্য্য উভয় হস্তে ব্রহ্মচারীর উভয় হস্ত ধারণ করিয়া উত্তরীয় বাসদ্বারা আচ্ছাদন করতঃ নিম্ন প্রকারে গায়ত্রী বলিতে আরম্ভ করিবেন। প্রথমতঃ পাঠ করিবেন,—

“ঋতবর্ণা সমুদ্ধিত্তা কৌমেয়বসনা তথা । ঋতৈর্কিলেপনৈঃ পুটেশ্বরলঙ্কারৈশ্চ  
শোভিতা ॥ অক্ষমালাধরা দেবী পদ্মাসনগতা শুভা । আদিত্যমণ্ডাস্তঃশ্চ  
ব্রহ্মলোকগতা স্থিরা ॥ তত্রাপাছ জপিহা চ নমস্কারৈর্কিসঙ্কয়েৎ । সন্নিভা  
দেবতা চাস্মা যুগ্মগ্নিস্তদিত্যঃ ॥ বিশ্বামিত্রেণ বিশ্বিন্দো গায়ত্র্যাশ্চ বিধীয়তে ।  
আয়াহি বরদে দেবি জপ্যে মে সন্নিধী ভব ॥ গায়ন্তং ত্রায়সে যশ্চাৎ গায়ত্রী  
স্বং ততঃ স্মৃতা । এষা হি ত্রিপদা দেবী শব্দব্রহ্মময়ী শুভা ॥ মহতা তপসা  
মৃষ্টা বিশ্বামিত্রেণ ধীমতা । গায়ত্রীঋষে বেদাংশ্চ তুলয়া সমতোলয়ৎ ॥ বেদা  
একত্র সাজ্জাশ্চ গায়ত্রী চৈকতঃ স্থিতা । সোগভূতোপনিষদাং গৃহ্যোপনিষদাং  
তথা ॥ তাভ্যঃ সারস্ব গায়ত্রী তিস্রো ব্যাহতয়স্তথা । গায়ত্র্যাঃ পাদমর্দক্ষ  
ঋচোহর্দক্ষুচ এব চ ॥ ব্রহ্মহত্যা সুরাপানং সুবর্ণস্তেয়মেব চ । গুরুদারগম্যৈল  
জপ্যেনৈষা পুনাস্তি বৈ ॥ এতয়া জাতয়া সর্বং বাঙময়ং বিদিতং ভবেৎ ।  
উপাসিতং ভবেচ্চৈব বিশ্বং ভুবনপঞ্চকম্ ॥ অজ্জাহ্না চৈব গায়ত্রীং ব্রহ্মণ্যাদেব  
হীয়তে । গায়ত্রী বেদজননী গায়ত্রী লোকপাবনী ॥ ন গায়ত্র্যাঃ পরং জপ্য-  
মেতদ্বিজ্ঞান মুচ্যতে । তত্রাস্ত মাতা সাবিত্রী পিতা স্বাচার্য্য উচ্যতে ॥”

অতঃপর ক্রমশঃ গায়ত্রী বলিয়া গায়ত্রীদীক্ষা প্রদান করিবে, যথা ;—  
“তৎসবিতুর্করেণ্যঃ” মাণবক উহা পাঠ করিলে আচার্য্য পুনরায় পাঠ করাইবেন  
“ওঁ তৎসবিতুর্করেণ্যং ভর্গো দেবস্ব ধীমহি”। মাণবক উহা পাঠ করিলে,  
আচার্য্য পুনরায় পাঠ করাইবেন,—“ওঁ তৎসবিতুর্করেণ্যং ভর্গো দেবস্ব ধীমহি ।  
ধিয়ো যো নঃ প্রচোদয়াৎ ।” মাণবক পাঠ করিলে আচার্য্য সমস্ত গায়ত্রী পাঠ  
করাইয়া পরে পাঠ করাইবেন,—“ওঁ ভূঃ । ওঁ ভুবঃ । ওঁ স্বঃ”।

অনন্তর মাণবকের হৃদয়ে উর্দ্ধাঙ্গুল দক্ষিণহস্ত দিয়া,—“পরাকদাসঋষি-  
ক্ৰদয়ং দেবতা ত্রিষ্টুপছন্দো মাণবকহৃদয়দেশালন্তনে বিনিয়োগঃ । ওঁ মম ব্রতে  
ঋণয়ং তে দধামি মম চিত্তমক্ষু চিত্তস্তে অস্ত । মম বচনেক ব্রতো জ্ঞান বৃহশ্চিৎ



“ঐ নিম্নসুমহম্” এই মন্ত্র পাঠ করিয়া নিম্নমন্ত্র পাঠ করতঃ মাগবকের কটিদেশে মেখলা বন্ধন করিবে। মন্ত্র যথা—“বিশ্বামিত্রঋষির্মেখলা দেবতা ত্রিষ্টুপ্ছন্দো মেখলাবন্ধনে বিনিয়োগঃ ।—ওঁ ইয়ং চুরুক্তাং পরিবাধমানা শর্ম বন্ধনং পুনতী ন আগাৎ । প্রাণাপানাভ্যাং বলমাত্তরস্তী প্রিয়া দেবানাং স্তুভগা মেখলেরম্ । ওঁ ঋতস্তু গোপ্তী তপসঃ পরস্বী স্ততী রকঃ সহমানা অরাতীঃ । সা নঃ সমস্তমক্ষুপরেহি ভদ্রে ভর্তারস্তে মেখলে মা বিধাম” ।

পরে নিম্নমন্ত্রে মাগবককে পলাশদণ্ড ( বা বিশ্বদণ্ড ) প্রদান করিবে,—  
“আত্রেয়ঋষির্বিষ্ণুদেবো দেবতাত্রিষ্টুপ্ছন্দো দণ্ডগ্রহণে বিনিয়োগঃ । ওঁ স্বস্তি নো মিমীতামশ্বিনা ভগঃ স্বস্তি দেবাদিতিরনর্কণঃ । স্বস্তি পৃথ্বা অনুরো দধাতু নঃ স্বস্তি স্ত্রাবাপৃথিবী স্মৃচেতুনা” ।

অনন্তর আচার্য্য ব্রহ্মচারীকে নিম্নলিখিত বাক্যগুলি আদেশ করিবেন,—  
“ব্রহ্মচার্য্যসি, অপোশানং কৰ্ম্ম কুরু, মা দিবা স্বাপ্নীঃ । আচার্য্য্যাদীনোবেদমধীষ, উদকসমিতংকুশাঙ্গাহরণং কুরু । সায়ং প্রাতঃ সমিধমাপেতি, সায়ং প্রাতর্ভিক্ষাতনং কুরু ।”—ব্রহ্মচারী বলিবে,—“ওঁ বাচম্” ।

অনন্তর ব্রহ্মচারী জলস্পর্শপূর্ব্বক বন্ধাঞ্জলি হইয়া পাঠ করিবেন,—“ওঁ ব্রতানাং ব্রতপতিরসি ব্রতং সাবিত্রীকং ( যথাশক্তি কাল নির্দেশ করিবে ) চত্বিষ্ঠামি তচ্ছকেয়ং তেনাধ্যাবাসম্ ।”

অতঃপর দণ্ডধারী ব্রহ্মচারী পাত্র হস্তে লইয়া ( বোলা লইয়া ভিক্ষা লইবার প্রথা হইয়াছে ) ভিক্ষা প্রার্থনা করিবে। প্রথমতঃ মাতার নিকটে ভিক্ষা চাহিবে যথা,—“ভবতি ভিক্ষাং দেহি” ।—( মাতা অভাবে ভগিনী ) । তৎপরে পিতার নিকটে ভিক্ষা প্রার্থনা করিবে— “ভবন্ ভিক্ষাং দেহি” ॥

অনন্তর অপরাপর লোকের নিকট প্রার্থনা করিলে তাহারাও যথাশক্তি ভিক্ষা দান করিবে। ব্রহ্মচারী ভিক্ষালব্ধ সমস্ত দ্রব্য আচার্য্যকে দিবে। আচার্য্য “উপভুক্ত্যতাম্” বলিয়া অমুক্তা দিলে মাগবক সায়ংকালে ভোজনার্থ তাহা রাখিয়া দিবে ।

অনন্তর বেধ অধ্যয়ন ও বেদ গ্রহণ করিতে হয়। যথা,—আচার্য্য্য ব্রহ্মচারী সহ শ্রুক্ স্তত্রব অবদানস্থানে স্তত্রবদয় দিয়া নিম্ন মন্ত্রে চরুহোম ও সর্বি-  
ক্লাম করিবে। যথা—বশিষ্ঠঋষিঃ সদসম্পতির্দেবতা অহুপ্রবচনীয়-চরুহোমে বিনিয়োগঃ । ওঁ সদসম্পতিমস্তুতং প্রিয়মিত্রস্ত কাম্যং । সনিং মেধাময়ানিবং স্মৃতাঃ । ইদং সদসম্পত্যে ॥ ওঁ জুভূবঃ ঋঃ তৎসবিভূর্করেণ্যং ভর্গো দেবক্

ধীমহি । ঐম্মো যো নঃ প্রচোদয়াৎ স্বাহা । ইদং গায়ত্র্যৈ ॥ ওঁ ঋষিত্যঃ স্বাহা । ইদং ঋষিত্যঃ । অতঃপর সমিক্লেম—বশিষ্ঠঋষিঃ সদসম্পত্তির্দেবতা সমিক্লেমে বিনিয়োগঃ । ওঁ সদসম্পত্তিমদ্ধুতং প্রিয়মিজ্জস্য কাম্যং । সনিং মেধাময়্যাসিঃ স্বাহা । ইদং সদসম্পত্তয়ে । এবং গায়ত্র্যৈ, ঋষিত্যঃ ।

ব্রহ্মচারী এই সময়ে সন্ধ্যা করিবে । পরে ব্রহ্মচারী একটি স্তোত্র সমি-  
অগ্নিতে আহুতি দিবে, যথা—প্রজাপতিঋষিরগ্নির্দেবতা রহতীচ্ছন্দঃ সমি-  
ক্লেমে বিনিয়োগঃ । ওঁ অগ্নয়ে সমিধমাহার্ষং রহতে জাতবেদসে তয়া ত্বমগ্নে  
বর্দ্ধস্ব সমিধা ব্রহ্মণা বয়ং স্বাহা । ইদং ব্রহ্মণে” ।

অতঃপর ব্রহ্মচারী সমাগত ব্রাহ্মণগণের নিকট বন্ধাজলি হইয়া পাঠ  
করিবে,—“বেদসমাপ্তিঃ ভবন্তো মেহক্ষুবন্ত” । ব্রাহ্মণগণ বলিবেন,—  
“আবিল্লেন বেদসমাপ্তিরন্ত ভবতঃ” ।

তদনন্তর মেধাজনন কর্ম । যথা,—আচার্য্য কুস্তোদক দ্বারা অভিশুক্ত-  
ব্রহ্মচারীকে নিরমন্ত্র তিনবার পাঠ করাইবেন । মন্ত্র যথা,—ওঁ সূশ্রবঃ সূশ্রবা  
অসি যথা ত্বং সূশ্রবঃ সূশ্রবা অসোবং মাং সূশ্রবঃ সৌশ্রবসং কুরু । যথা ত্বং  
দেবানাং যজ্ঞস্য নিধিপোহসোবমহং মনুষ্ঠ্যাণং বেদস্য নিধিপো ভূয়সন্ ।

অতঃপর বেদারম্ভ । তদর্থে গুরু সঙ্কল করিবেন,—অগ্নেত্যাদি অমুক-  
দেবশর্চুণো বেদারম্ভাহোমমহং করিষ্যামি । এইরূপ সঙ্কল করিয়া স্তুত  
লইয়া তদ্বারা হোম করিবে,—“ওঁ পৃথিব্যৈ স্বাহা । ইদং পৃথিব্যৈ । ওঁ অগ্নয়ে  
স্বাহা । ইদং অগ্নয়ে । ওঁ ব্রহ্মণে স্বাহা । ইদং ব্রহ্মণে । ওঁ প্রজাপতয়ে স্বাহা ।  
ইদং প্রজাপতয়ে । ওঁ ছন্দোভ্যঃ স্বাহা । ইদং ছন্দোভ্যঃ । ওঁ দেবেভ্যঃ স্বাহা ।  
ইদং দেবেভ্যঃ । ওঁ ঋষিত্যঃ স্বাহা । ইদং ঋষিত্যঃ । ওঁ শ্রদ্ধায়ৈ স্বাহা । ইদং  
শ্রদ্ধায়ৈ । ওঁ মেধায়ৈ স্বাহা । ইদং মেধায়ৈ । ওঁ সদসম্পত্তয়ে স্বাহা । ইদং  
সদসম্পত্তয়ে” ।

পরে আচার্য্য অগ্নির উত্তরে প্রাঙ্গুখে বসিবেন, এবং শিষ্য প্রত্যঙ্গুখে বসিয়া  
গুরুর মুখের দিকে দৃষ্টি করিয়া রহিবে । শিষ্য দক্ষিণ হস্তদ্বারা গুরুর দক্ষিণ চরণ  
ধারণ করিয়া নিকটস্থ হইলে গুরু তাহাকে ওঁকার ও মহাব্যাহতি পূর্বক বেদাদি  
সমস্ত অধ্যয়ন করাইবেন, যথা—মধুচ্ছন্দঋষির্কিঞ্চামিত্রো দেবতা গায়ত্রীচ্ছন্দো-  
বেদারম্ভে বিনিয়োগঃ । ওঁ অগ্নিমীলে পুরোহিতন্ । মধুচ্ছন্দঋষির্কিঞ্চামিত্রো  
দেবতা গায়ত্রীচ্ছন্দো বেদারম্ভে বিনিয়োগঃ । ওঁ অগ্নিমীলে পুরোহিতং মনুচ-  
ন্দেবশর্চিভন্ । মধুচ্ছন্দঋষির্কিঞ্চামিত্রো দেবতা গায়ত্রীচ্ছন্দো বেদারম্ভে বিনিয়োগঃ

ওঁ অগ্নিমালে পুরোহিতং যজ্ঞস্য দেবযুজিৎ । হোতারং রজ্জ্বাতম্ ।  
 ইতি ঋক্ ॥ যাজ্ববন্ধ্যঋষিকৃষ্ণিকৃচ্ছন্দোহগ্নিদেবতা ব্রহ্মযজ্ঞজপে বিনিয়োগঃ ।  
 ওঁ ইবে হোজ্জ্ব হ্র বায়বঃ স্ত দেবো বঃ । যাজ্ববন্ধ্যঋষিকৃষ্ণিকৃচ্ছন্দোহগ্নিদেবতা  
 ব্রহ্মযজ্ঞজপে বিনিয়োগঃ । ওঁ ইমে হোজ্জ্ব হ্র বায়বঃ স্ত দেবো বঃ সবিতা  
 প্রার্পয়তু । যাজ্ববন্ধ্যঋষিকৃষ্ণিকৃচ্ছন্দোহগ্নিদেবতা ব্রহ্মযজ্ঞজপে বিনিয়োগঃ । ওঁ  
 ইবে হোজ্জ্ব হ্র বায়বঃ স্ত দেবো বঃ সবিতা প্রার্পয়তু । শ্রেষ্ঠতমায় কৰ্ম্মণে ।  
 ইতি যজুঃ ॥ গৌতমঋষির্গায়ত্রীচ্ছন্দোহগ্নিদেবতা ব্রহ্মযজ্ঞজপে বিনিয়োগঃ । ওঁ  
 অগ্ন আ যাহি বীতয়ে । গৌতমঋষির্গাঃ ত্রীচ্ছন্দোহগ্নিদেবতা ব্রহ্মযজ্ঞজপে  
 বিনিয়োগঃ । ওঁ অগ্ন আ যাহি বীতয়ে গৃণানো হব্যদাতয়ে । গৌতমঋষি-  
 র্গায়ত্রীচ্ছন্দোহগ্নিদেবতা ব্রহ্মযজ্ঞজপে বিনিয়োগঃ । ওঁ অগ্ন যা যাহি বীতয়ে  
 গৃণানো হব্যদাতয়ে । নি হোতা সংসি বর্হিসি ।—ইতি সাম ॥ পিঙ্গলাদঋষি-  
 র্গায়ত্রীচ্ছন্দো বরুণো দেবতা ব্রহ্মযজ্ঞজপে বিনিয়োগঃ । ওঁ শন্নো দেবীরভিষ্টয়ে ।  
 পিঙ্গলাদঋষির্গায়ত্রীচ্ছন্দো বরুণো দেবতা ব্রহ্মযজ্ঞজপে বিনিয়োগঃ । ওঁ শন্নো  
 দেবীরভিষ্টয় আপো ভবন্ত পীতয়ে । পিঙ্গলাদঋষির্গায়ত্রীচ্ছন্দো বরুণো দেবতা  
 ব্রহ্মযজ্ঞজপে বিনিয়োগঃ । ওঁ শন্নো দেবীরভিষ্টয় আপো ভবন্ত পীতয়ে ।  
 শংযো রভিস্রবন্ত নঃ ।

### সমাবর্তন ।

ব্রহ্মচারী প্রিয়বচন, প্রণিপাত ও অবস্থানরূপ পারিতোষিক দ্বারা গুরুকে  
 সন্তুষ্ট করতঃ স্নানপ্লাবন নামক সংস্কার করিবে । কর্ণে ধারণযোগ্য সুবর্ণাদি-  
 নিশ্চিত কুণ্ডল, কর্ণে পরিধানযোগ্য মণি, বস্ত্র, উপানহয়ুগল, বৈণবদণ্ড ( বংশ  
 দণ্ড ) সন্ধৌষধি, গন্ধাত্মলেপন, উক্ঠীষ, ছত্র এই সমুদয় দ্রব্য আচার্য্য প্রদান  
 করিবেন ।

অতঃপর সমস্ত সমিধ্ অগ্নিসমীপে স্থাপন করিয়া আচার্য্যকে ভোজ্য ও  
 পোন্দান করতঃ অথ ব্রাহ্মণকে ভোজ্যদান করিবে ।

তৎপরে সংকল্প করিয়া ঋক্ প্রভৃতি সংস্কার করিবে । প্রথমতঃ চূড়া-  
 কর্ণধ্বং হোম করিবে । পরে কুশপিঙ্গলী-স্থাপন ও তাত্র লৌহ কুরপীড়নাদি  
 সমস্ত ক্রিয়া সম্পন্ন করিবে । চূড়া করণেই ঐ সকলের মন্ত্রাদি লিখিত হইয়াছে ।

তদনন্তা ব্রহ্মচারী শিখা ধারণপূর্বক ক্লেবরকার্য সম্পাদন করিয়া সর্বৌষধি-  
জলে স্নান করিবে । \*

পরে ব্রহ্মাদি গুরুকে দিয়া স্বয়ং নিম্নমন্ত্র পাঠপূর্বক বস্ত্র পরিধান ও উষ্ণীষ  
বন্ধন করিবে,—“গৃৎসমদধ্বির্গিল্জোক্তা দেবতা ত্রিষ্টুপ্ছন্দো বস্ত্র পরিধানে  
বিনিয়োগঃ । ওঁ যুবং বস্ত্রাণি পীবন্যা বসাতে যুবোয়চ্ছিত্রা মস্ত্রবোহ সর্গাঃ ।  
অথাতি তমনু তামি বিশ্ব ঋতেন মিত্রাবরুণা সচেধে” ।

যজ্ঞোপবীত গ্রহণ করিবে,—“পরমাস্ত্রা ধ্বিঃ পরমাস্ত্রা দেবতা  
গায়ত্রীচ্ছন্দো যজ্ঞোপবীতধারণে বিনিয়োগঃ । ওঁ যজ্ঞোপবীতং—ইত্যাদি  
মন্ত্র ।

নিম্নমন্ত্র পাঠ করিয়া মেথলা ও কুব্জাজিন মোচন করতঃ বৈণব-দণ্ডাগ্রে  
স্থাপন করিবে—“ওঁ উত্থমং বরুণ পাশমস্মদবামং বি মধ্যমং শ্রথায় । অথা  
বয়মাদিত্য ব্রতে শ্ববানাগসো অদিতয়ে সাম” ।

“ওঁ অশ্বমস্তেজোহসি চক্ষু র্মে পাহি” ।—এই মন্ত্রে অঞ্জন গ্রহণ করিবে ।

“ওঁ অশ্বমস্তেজোহসি শ্রোত্রং মে পাহি” ।—এই মন্ত্রে কর্ণে কুণ্ডল ধারণ  
করিবে । হস্তে অনুলেপন প্রদান করিবে ।

“ওঁ অনার্ভাস্যানশ্ৰোত্রোহং ভূয়াম্” ।—এই মন্ত্রে শিখায় মাল্যবন্ধন করিবে ।

“ওঁ দেবানাং প্রতিষ্ঠে স্থঃ সর্বতো মা পাহি” ।—উপানহ পরিধান করিবে ।

“ওঁ যদি বশ্বয়সি সর্বতো মা পাহি ।”—ছত্র গ্রহণ করিবে ।

“ওঁ বেণুরসি বানস্পতোহসি সর্বতো মা পাহি” ।—বৈণবদণ্ড গ্রহণ  
করিবে । পলাশদণ্ড (বা বিষদণ্ড) এই সময়ে তুষ্ণীভাবে অগ্নিতে নিক্ষেপ করিবে ।

“ওঁ আয়ুয়ং বর্চস্যং রায়স্পোষমৌদ্ভিদম্ । ইদং হিরণ্যং বর্চস্বৈজ্জ্বারা-  
বিশতাহু মা” ।—কণ্ঠে মণি ধারণ করিবে ।

অতঃপর মাণবক উষ্ণীষ লঙ্ঘন করতঃ উপানহ সম্বাডনপূর্বক অগ্নিসমীপে  
অগ্নির ঈশান দিকে দণ্ডায়মান হইয়া নিম্নমন্ত্রে অগ্নিতে একটি ঘৃতাক্ত সমিধ  
আচ্ছতি দিবে,—“ওঁ স্ত্রুতঞ্চ মে অস্মতঞ্চ মে তন্ম উভয়ব্রতঞ্চ মে । নিন্দা চ  
মে অনিন্দা চ মে তন্ম উভয়ব্রতঞ্চ মে । বিদ্যা চ মে অবিদ্যা চ মে তন্ম উভয়-  
ব্রতঞ্চ মে । শ্রদ্ধা চ মে অশ্রদ্ধা চ মে তন্ম উভয়ব্রতঞ্চ মে । প্রজ্ঞা চ মে অপ্রজ্ঞা ।

\* এই সমস্ত কার্য্য বর্তমানে প্রয়োজন হয় না এবং পুরোহিতগণও তাহা করেন না ।  
পূর্বে বেদাধ্যয়ন অত্র বহু দিবস গুরুগৃহে অবস্থান করা হইত বলিয়া এ সকল কার্য্য ছিল,  
এখন সে সকল কার্য্য উপলব্ধ-দিবসেই সম্পন্ন হইয়া থাকে ।

চ মে তন্ম উভয়ব্রতঞ্চ মে । ইষ্টঞ্চ মে অনিষ্টঞ্চ মে তন্ম উভয়ব্রতঞ্চ মে । দন্তঞ্চ মে অদন্তঞ্চ মে তন্ম উভয়ব্রতঞ্চ মে । অধীতঞ্চ মে অনধীতঞ্চ মে তন্ম উভয়ব্রতঞ্চ মে । রুতঞ্চ মে অরুতঞ্চ মে তন্ম উভয়ব্রতঞ্চ মে । সত্যঞ্চ মে অসত্যঞ্চ মে তন্ম উভয়ব্রতঞ্চ মে । শ্রুতঞ্চ মে অশ্রুতঞ্চ মে তন্ম উভয়ব্রতঞ্চ মে । ব্রতঞ্চ মে অব্রতঞ্চ মে তন্ম উভয়ব্রতঞ্চ মে । যদগ্রে সেন্দ্রস্য সপ্রজাপতিকস্য সঞ্চাষিকস্য সঞ্চাষিরাজ্ঞস্য সপিতৃকস্য সপিতুরাজ্ঞস্য সমনুষ্ঠস্য সমনুষ্ঠরাজ্ঞস্য সাকাশস্য সাতিকশস্য সালুকশস্য সপ্রতীকশস্য সদেবমনুষ্যস্য সগন্ধর্কান্দ্রবক্ষস্য সগার-  
নৈশ্যচ পুণ্ড্রিগ্রামৈশ্যচ যন্ম আস্থান আস্থানি ব্রতং তন্মে সর্ব ব্রতমিদমহমগ্নে সর্বতো ভবামি স্বাহা” ।

অনন্তর ব্রহ্মচারী উপবেশন পূর্বক মণ্ডপ তইতে সমিধ্ আকর্ষণ করতঃ নিম্নলিখিত এক একটা মন্ত্রে এক একটা ঘৃতাক্ত সমিধ্ অগ্নিতে আহুতি দিয়া দশটা সমিধ্ দ্বারা হোম করিবে, যথা—

“দশানাম্ অপ্রশতিরায়ঞ্চিরগ্নির্দেবতা বিরাট্ছন্দঃ সমিক্রোমে বিনিয়োগঃ ।  
ঔ মনাগ্রে বর্চো বিহবেষস্ত বঃ স্বেকানাস্তবং পুষেম । মহং নমস্তাং প্রাদিশ্চতশ্চ-  
শ্বাধ্যাক্ষেণ পৃতনা জয়েম স্বাহা । ইদমগ্নয়ে ॥ ১ ॥ ঔ মম দেবা বিহবে সন্ত  
সর্ব ইন্দ্রবস্তো মরুতো বিষ্ণুং যিঃ । মনাস্তে বিন্ধুমুরুলোকমন্ত মহং বাতঃ পবতাং  
কামে অগ্নিন্ স্বাহা । ইদমগ্নয়ে ॥ ২ ॥ ঔ ময়ি দেবা জ্বিগমা যজস্তাং মযানীরস্ত  
মায় দেবহুতি । দৈব্যা হোতারো বনুযন্ত পূর্বেহরিষ্টাঃ স্যাম তবা সুবীরঃ  
স্বাহা । ইদমগ্নয়ে ॥ ৩ ॥ ঔ মহং যজস্ত মম যানি হব্যাকৃতিঃ সত্যা মনসো  
মে অস্ত । এনো মা নি গাং কতমচ্চনাং বিশ্বে দেবাসো অধি বোচতা নঃ স্বাহা ।  
ইদমগ্নয়ে ॥ ৪ ॥ ঔ দেবীঃ যডুর্স্বীকুরু নঃ কৃণোত বিশ্বে দেবাস ইহ বীরয়ধ্বং । মা  
হান্ধি প্রজয়া মা তনুভির্মা রধাম দ্বিষতে সোম রাজন্ স্বাহা । ইদমগ্নয়ে ॥ ৫ ॥ ঔ  
অগ্নে মনুষ্যং প্রতিভুদন্ পরেবামদকো গোপাঃ পরি পাহি নশ্বং । প্রত্যাক্ষো যন্ত  
নিঙুতঃ পুনস্তে মৈষাং চিত্তং প্রবুধাং বি নেশং স্বাহা । ইদমগ্নয়ে ॥ ৬ ॥  
ঔ ষাতা ষাতৃপাং ভুবনস্ত যম্পতির্দেবং ত্রাতারমতিমতিবাহং । ইমং যজ-  
মশ্বিনোভা বৃহস্পতির্দেবাঃ পাস্ত যজমানং ঞ্চর্থাং স্বাহা । ইদমগ্নয়ে ॥ ৭ ॥  
ঔ উরুব্যাচা নো মহিষঃ শর্ম যৎসদগ্নিন্ হবে পুরুহুতঃ পুরুক্ষুঃ । স নঃ প্রজায়ৈ  
হর্ষাঞ্চ ঙুলয়েস্তে মা নো রীরিষো মা পরা দাঃ স্বাহা । ইদমগ্নয়ে ॥ ৮ ॥ ঔ যে  
নঃ সপয়া অপ তে ভবন্তিপ্রাগ্ৰিত্যামব বাধামহে তান্ । বসবো কৃত্বা আদিত্যা  
উপরিপৃশং যোগ্রঃ চেত্তারমধিরাজমক্ৰন্ স্বাহা । ইদমগ্নয়ে ॥ ৯ ॥ ঔ

অর্কাঞ্চমিঞ্জমমুতো হবামহে যো গোজিদ্ধনজিদম্বজিদ্ যঃ । ইদং নো গজ্জং  
বিহবে জ্বষস্বাস্ত কুশ্মো হরিবো মেদিনং স্বা স্বাহা । ইদমগ্নয়ে ॥ ১০ ॥

অনন্তর প্রায়শ্চিত্ত হোম ও স্থিষ্টিক্রোধোম করিয়া দক্ষিণা প্রদান করিতে হয় ।

তৎপরে আচার্য্য ব্রহ্মচারীকে নিম্নলিখিত নিয়মগুলি শুনাইয়া দিবেন,  
যথা,—রাত্রিতে স্নান করিবে না, উলঙ্গ হইয়া শয়ন করিবে না, নগ্না স্ত্রী দর্শন  
করিবে না, ধাবমান হইবে না, রন্ধে আরোহণ করিবে না, কোন বিষয়ে  
সন্দিগ্ধ হইবে না ।

অনন্তর সন্ধ্যাকাল অতীত হইলে পাদশৌচ ও আচমনপূর্বক বাগ্‌যত  
হইয়া ভোজন করিতে হয় । প্রথমে—“অমৃতোপস্বরণমসি স্বাহা”—বলিয়া  
আপোশান ( এক গণ্ডুষ জলপান ) করিবে । তৎপরে অম্লুষ্ঠ ও অনাগিকা দ্বারা  
অন্ন গ্রহণ করতঃ “ওঁ প্রাণায় স্বাহা,” অম্লুষ্ঠ ও কনিষ্ঠদ্বারা “ওঁ অপানায় স্বাহা,”  
অম্লুষ্ঠ ও মধ্যমা দ্বারা গ্রহণপূর্বক “ওঁ ব্যানায় স্বাহা” । অম্লুষ্ঠ ও তর্জনী দ্বারা  
গ্রহণপূর্বক “ওঁ উদানায় স্বাহা” । এবং সর্কান্বলীর গোণে “ওঁ সমানায় স্বাহা,”  
বলিয়া গ্রহণ করিতে হয় । তদনন্তর মৌনভাবে তুণ্ডি সহকারে ভোজন করিয়া  
“ওঁ অমৃতাপিধানমসি স্বাহা” বলিয়া আপোশানপূর্বক আচমন করতঃ  
পাদপ্রক্ষালন করিয়া কৃষ্ণাজিনশয়্যায় শয়ন করিবে ।

এই দিবস হইতে দিনত্রয় অক্ষার লবণ সেবনের ব্যবহার ও বিধি আছে ।  
তদনন্তর যথেষ্ট ভোজন করিবে ।

### ঋতু-সংস্কার । \*

ইহাতে মারুত নামা অগ্নি স্থাপন করিতে হয় ।

প্রথম রজ্জোদর্শন হইলে নারী ঋতুব্রত আচরণপূর্বক ত্রিরাত্র গৃহমধ্যে  
অতিবাহিত করিবে । তদনন্তর ষোড়শদিনাভ্যন্তরে জ্যোতিঃশাস্ত্র-বিহিত  
ফলবন্ধন দিবসে পতি নিত্যক্রিয় হইয়া লগ্নসময়ে আসনে উপবেশন করিয়া  
রক্তবস্ত্রপরিহিতা ও সালঙ্কারা পত্নীকে বামভাগে পৃথক্ আসনে উপবেশন  
করাইয়া আচমনপূর্বক স্থিত্বাচন করিয়া সঙ্কল্প করিবে,—“অন্তেষ্যাদি  
মৎপত্ন্যাঃ শ্রীঅমুকীদেব্যাঃ প্রথমঋতুসংস্কারান্ন-হোমাদি কর্ম্মাহং করিস্তে” ।

• মশ সংস্কারাতীত ঋতুসংস্কার । ইহা ত্রিবেদীরেরই কর্তব্য । ত্রিবেদীরেরই এই পদ্ধতি  
অনুসারে কাৰ্য্য করিতে হয় । পর্ভাধান সংস্কারের পূর্বে ইহা করিতে হয় । সাববেদীতে  
‘আহুতির সময় দেবতার পৃথক্ উল্লেখ নাই, এই বাত প্রভেদ ।

পবে কুশণ্ডিকোক্ত বিধিতে উপলেপনাদি মেরুণসংস্কারান্তে কৰ্ম্য কৰিয়া প্রাজ্ঞাপত্য চক্ৰ হোম কৰিবে । যুষ্টি গ্রহণে দেবতানাগ—“বিষ্ণুহৃষ্টে প্রজ্ঞাপতিধাতুভাষা জুষ্টং ইত্যাদি, এবং সিনীবালীসরস্বতাস্থিত্যঃ অশ্বিনাং প্রজ্ঞাপত্যয়ে, বিষ্ণবে, প্রজ্ঞাপত্যয়ে ।

অনন্তর “অগ্নে হং মারুতনামাসি”—ইত্যাদি ক্রমে অগ্নির নামকরণ আৰাহন ৩ পূজা কৰিয়া আধারাজাভাগন্ত কৰ্ম্য কৰিতে হয় । পদে স্কৃক্ স্কৃব সংস্কার কৰিয়া যথাবিধি ঘৃতাদি প্রদান করতঃ চক্ৰগ্রহণপূৰ্বক পতি চক্ৰদ্বারা আহুতি প্রদান কৰিবে, যথা—“বিষ্ণুর্দেবোনিমিত্যন্ত সৃক্তান্ত বশিষ্ঠ ঋষির্লিঙ্কোক্তো দেবতান্নুষ্টিপ্ছন্দঃ প্রথমঞ্চ হুসংস্কার-কৰ্ম্মণি চক্ৰহোমে বিনিয়োগঃ । ওঁ বিষ্ণুর্দেবোনিং কল্পয়তু ব্রহ্মী রূপাণি পিংসতু । আ সিক্ততু প্রজ্ঞাপতিধাতা গৰ্ভং দদাতু তে স্বাহা । ইদং বিষ্ণুহৃষ্টে-প্রজ্ঞাপতিধাতুভাঃ ॥ ১ ॥ হিবণগৰ্ভঋষিঃ সিনীবালীসরস্বতাস্থিনো দেবতা অন্তুষ্টিপ্ছন্দো গৰ্ভাধানে চক্ৰহোমে বিনিয়োগঃ । ওঁ গৰ্ভং ধেহি সিনীবালি গৰ্ভং ধেহি সরস্বতি । গৰ্ভং তে অশ্বিনৌ দেবতাব্যস্তাং পুস্বরস্রজৌ স্বাহা । ইদং সিনীবালীসরস্বতাস্থিত্যঃ ॥ ২ ॥ হিবণাগৰ্ভুঋষিবশ্বিনৌ দেবতে অন্তুষ্টিপ্ছন্দশ্চক্ৰহোমে বিনিয়োগঃ । হিবণায়ী অবণী বং নির্মহতো অশ্বিনা । তং তে গৰ্ভং হবামহে দশমে মাসি স্তবে স্বাহা । ইদমশ্বিত্যঃ ॥ ৩ ॥ হিবণাগৰ্ভঋষিঃ প্রজ্ঞাপতির্দেবতান্নুষ্টিপ্ছন্দশ্চক্ৰহোমে বিনিয়োগঃ । ওঁ নেজমেযপবা পত স্পুপ্ত্রঃ পুনরা পত । অসৌ মে পুলকামায়ৈ গৰ্ভমা ধেহি যঃ পুমান্ স্বাহা । ইদং প্রজ্ঞাপত্যয়ে ॥ ৪ ॥ হিবণাগৰ্ভ ঋষির্বিষ্ণুর্দেবতান্নুষ্টিপ্ছন্দশ্চক্ৰহোমে বিনিয়োগঃ । ওঁ বিষ্ণো শ্রেষ্ঠেন রূপেণাস্যাং নার্যাং গবীষ্ঠাং । পুমাংসং গৰ্ভমা ধেহি দশমে মাসি স্তবে স্বাহা । ইদং বিষ্ণবে ॥ ৫ ॥ প্রজ্ঞাপতে ইত্যস্য হিবণাগৰ্ভঋষিঃ প্রজ্ঞাপতির্দেবতা ত্রিষ্টিপ্ছন্দশ্চক্ৰহোমে বিনিয়োগঃ । ওঁ প্রজ্ঞাপতে ন ত্বেদেতাশ্চো বিখ্যা জাতানি পরি তা বভূব । বৎকামান্তে জুহুমস্তমো অস্ত বয়ং স্যাম পত্যো রয়ীণাং স্বাহা । ইদং প্রজ্ঞাপত্যয়ে ॥ ৬ ॥ হিবণাগৰ্ভঋষির্বিষ্ণুর্দেবতান্নুষ্টিপ্ছন্দশ্চক্ৰহোমে বিনিয়োগঃ । ওঁ যথেষং পৃথিবী মহ্যন্তানা গৰ্ভমা দধে । এবং তং গৰ্ভমা ধেহি দশমে মাসি স্তবে স্বাহা । ইদং বিষ্ণবে ॥ ৭ ॥

অনন্তর নিম্নলিখিত পাঠপূৰ্বক পতি পত্নীর মস্তক স্পর্শ কৰিবে, যথা—  
 “ওঁ অপ নঃ শোণ্ডচদধমিত্যস্য কুৎসঋষিরগ্নির্দেবতা গায়ত্রীছন্দঃ শির আলভনে বিনিয়োগঃ । ওঁ অপ নঃ শোণ্ডচদধময়ে শুশুঙ্ক্যা রয়িং । অপ নঃ শোণ্ডচদধং । ওঁ

প্র যদ্বন্দিত্ত এষাং প্রাশ্বাকাসশ্চ সুরয়ঃ । অপ নঃ শোশ্চদঘং । ওঁ প্র যন্তে অগ্নে  
সুরয়ো জায়েমহি প্র তে বয়ং । অপ নঃ শোশ্চদঘং । ওঁ প্র যদয়েঃ সহস্বতো  
বিশ্বতো যন্তি ভানবঃ । অপ নঃ শোশ্চদঘং । ওঁ ইং হি বিশ্বতো যুধ বিশ্বতঃ  
পরিভুরসি । অপ নঃ শোশ্চদঘং । ওঁ স নঃ সিন্ধুমিব নাবযাতি পর্যা স্বস্তয়ে ।  
অপ নঃ শোশ্চদঘম্” ।

তৎপবে পতি উষ্টিয়া দাঁড়াইয়া সূর্য্যার্ঘ্য দিবেন । তদর্থে কুশিতে জবা  
পুষ্প, দুর্কা, তুলসী, আতপতণ্ডুল ও চন্দনাদি লইয়া দুই হস্ত চিৎভাবে রাখিয়া  
কুশি ধারণপূর্ব্বক সূর্য্যার্ঘ্যসঙ্গে দাঁড়াইয়া পাঠ করিবেন,—“আ কৃষ্ণেনেতি  
হিরণ্যসূপঞ্চমিঃ সবিতা দেবতা ত্রিষ্টুপ্ছন্দঃ সূর্য্যার্ঘ্যদানে বিনিয়োগঃ । ওঁ আ  
কৃষ্ণেন বজ্রা বর্ত্তমানো নিবেশয়ন্নমতং মন্ত্যঞ্চ । হিরণ্যয়েন সবিতা রথেনা  
দেবো যতি ভূবনানি পশুন্ । ওঁ বিশ্বায়া বিশ্বকস্তা চ বিশ্বেশো বিশ্বদক্ষিণঃ ।  
নমোহস্ত তে । নবপুষ্পোৎসবে চৈতদগৃহাণার্ঘ্যং দিদ্যাকব” ।

অনন্তর ফল বন্ধন করিয়া নিম্নলিখিত পাঠ করতঃ পতি পত্নীকে আশীর্ব্বাদ  
স্বরূপে উহা প্রদান করিলে, পত্নী হস্ত প্রসারণে উহা গ্রহণ করিবে । মন্ত্র  
মধা,—“গাঃ ফলিনীৱিত্যস্ত ত্রিতঞ্চমিকবনম্পতির্দেবতাস্ত্রিষ্টুপ্ছন্দঃ ফলদানে  
বিনিয়োগঃ । ওঁ গা ফলিনীর্গা অফলা অপুষ্পা যাশ্চ পুষ্পিনীঃ বৃহস্পতি-  
প্রসূতাস্তা নো মুঞ্চস্বহসঃ ।

তৎপবে শিষ্টিক্রুদাদি সমাপনপূর্ব্বক ব্রহ্মদক্ষিণা দিবে,—“অত্বেত্যদি  
মৎপত্ন্যাঃ স্ত্রীঅমুকীদেব্যাঃ কুতৈতদ্বৃত্তুসংস্কাবকস্মাদ্ভীভূত সত্রস্কহোমকস্ম-প্রতিষ্ঠার্থে  
দক্ষিণামিদং”—ইত্যাদি ।

অনন্তর মূল দক্ষিণা দান করিয়া অচ্ছিদ্রাবধারণ করিবে ।

### দশকর্মেয় বিবিধ জ্ঞাতব্য ।

দশকর্মেয় পদ্ধতি-লিখিত বিষয়গুলি ব্যতীত পুরোহিতগণকে আরও  
কতকগুলি বিষয় অবগত হইতে হয় ।

পদ্ধতিতে যে ব্যবস্থা, যে নিয়ম ও যে বিষয় লিখিত হইয়াছে—দেশাচারে  
ও কুলাচারে তাহার স্থানে স্থানে পরিবর্ত্তন হইয়া গিয়াছে, অতএব পুরোহিত-  
গণকে সে সকল জানিয়া লইতে হইবে ।

এতদ্দেশে কন্টার অন্নপ্রাশনাদি সংস্কারে বৃদ্ধি প্রাদ্যাদি কেহ বড় একটা



করেন না, ষষ্টি মার্কাণ্ডেয়ের পূজা করিয়া অন্ন মুখে দিয়া থাকেন । কেবল বিবাহ সংস্কারে অধিবাস ও আভ্যুদয়িক হয় । কিন্তু শূদ্রের পুত্রদিগের অন্নপ্রাশনে আভ্যুদয়িক করা হইয়া থাকে ।

জন্মমাসে কর্ণবেধ, চূড়া ও বিবাহ প্রভৃতি কয়েকটা কর্ম নিষিদ্ধ ; যথা—  
“যো জন্মমাসে ক্ষুরিকর্ম-যাত্রাং কর্ণস্ত বেধং কুরুতে বিবাহম্ । নুনং স রোগং ধন-পুত্র-নাশং প্রাপ্নোতি মূঢ়ো বধবন্ধনাদি ॥ জাতং দিনং দুষয়তে বশিষ্ঠো গর্গোহপি চাষ্টো যবনো দশাহম্ ।—জন্মকর্মাংসং কিল ভাণ্ডরিশ্চ” ।

জন্মমাসে যে ব্যক্তি ক্ষুরকর্ম, যাত্রা, কর্ণবেধ ও বিবাহ কর্ম সম্পাদন করে, সেই ব্যক্তির রোগ ও ধন-পুত্রনাশ হয় এবং বধ-বন্ধন প্রভৃতি বিবিধ বিপৎপাত হইয়া থাকে ।

বশিষ্ঠ মুনি বলেন, সমস্ত জন্মমাস নহে, কেবল জাত দিন—অর্থাৎ জন্মমাসের জন্মতিথি বাদ দিয়া ঐ সকল কার্য করা যাইতে পারে । গর্গমুনি জন্মমাসের আটদিন ও যবনমুনি দশাহ এবং ভাণ্ডারিমুনি সমস্ত মাসই ত্যাগ করিতে বলিয়াছেন ।

অন্নপ্রাশে চ সীমন্তে পুত্রোৎপত্তিনিমিত্তকে ।

পুংসবনে নিষেকে চ নববেশ্যপ্রবেশনে ॥

দেব-বৃক্ষ-জলাদীনাং প্রাতিষ্ঠায়াং বিশেষতঃ ।

তীর্থযাত্রা বৃষোৎসর্গে বৃদ্ধিশ্রদ্ধং প্রকীর্তিতম্ ॥

মৎস্তপুরাণম্ ।

তীর্থযাত্রাসমারম্ভে তীর্থাৎ প্রত্যাগমেহপি চ ।

বৃদ্ধিশ্রদ্ধং প্রকুর্কীত বহুসর্পিঃ সমন্বিতম্ ।

কুর্শ্বপুরাণম্ ।

অন্নপ্রাশনে, সীমন্তোন্নয়নে, বিবাহে, পুংসবনে, নিষেকে, নব-আবাস-প্রবেশনে, দেব, বৃক্ষ, জলাশয় আদি প্রতিষ্ঠায়, তীর্থযাত্রা ও তীর্থ হইতে প্রত্যাগমন এবং কাম্যবৃষোৎসর্গে বৃদ্ধিশ্রদ্ধ করিতে হয় ।

এক দিবসে নামকরণ, অন্নপ্রাশন, চূড়াকরণ প্রভৃতি যতগুলি কর্মেরই অমুষ্ঠান হউক তাহার জন্ত এক নান্দীমুখশ্রদ্ধ, গোর্ঘ্যা-ঘোড়শ-মাতৃকা-পূজা, বসুধারা ও কুশপিকা করিলেই সমস্ত কার্য সুসিদ্ধ হইবে । যেমন এক বালকের উপনয়ন কালে তাহার পূর্বসংস্কার না হওয়া জন্ত তাহাও সেই দিবসেই সম্পন্ন করিতে হইলে চূড়াকরণাদি সংস্কারও সেই দিবস

করিতে হইবে, সেদিনে নান্দীমুখাদি শ্রাদ্ধ এবং কুশভিকা একবার মাত্র করিয়া প্রকৃত কর্ম পৃথক পৃথক করিতে হয়,—অর্থাৎ অগ্নিব নামকরণ হইতে প্রকৃত কর্ম সমস্তগুলি সমাপ্ত করিয়া তৎপরে উদীচ্য কর্মাদি করিয়া পূর্ণহোম ও দক্ষিণান্ত প্রভৃতি করিলেই কার্য সিদ্ধ হইবে ।

পৌষাদি-চতুরো মাসান্ জেয়া বৃষ্টিরকালজা ।

একেনাহা চৈকদিনং দ্বিতীয়েন দিনত্রয়ম্ ।

তৃতীয়েন তু সপ্তাহং ত্যজ্জৈদকালবর্ষণে ॥

পৌষ, মাঘ, ফাল্গুন ও চৈত্র এই চারিমাসে বৃষ্টি হইলে অকাল হয় । এক দিন বৃষ্টি হইলে এক দিন অকাল, ক্রমাঘয়ে দুই দিন বৃষ্টি হইলে তিন দিন অকাল, এবং ক্রমাঘয়ে পর পর তিন দিন বৃষ্টি হইলে সপ্তাহ অকাল হয় ।

ভূমিতে গোচরণাক্তি হয়, এরূপ পরিমাণ বৃষ্টি হইলে, তাহাকেই বৃষ্টি হইয়াছে বলিয়া জানিতে হয় ।

উপনয়ন, বিবাহ, ব্রতগ্রহণ প্রভৃতি যে সকল কার্য অকালে নিষিদ্ধ, বৃষ্টিপাত জন্ত এরূপ অকাল হইলেও সে সকল করিতে নাই ।

গর্গমুনি বলেন,—জ্যৈষ্ঠমাস ও অগ্রহায়ণ মাসে প্রথম-গর্ভসম্বৃত জ্যেষ্ঠ পুত্র ও জ্যেষ্ঠা কন্যার বিবাহ, চূড়া, উপনয়নাদি করিতে নাই । নিতান্ত অরক্ষণীয় হইলে প্রথম দশ দিন পরিত্যাগ করিয়া করিতে হয় ।

মহু বলিয়াছেন ;—গঙ্গা, যমুনা, সরস্বতী ভিন্ন নদী নাম্না, মালতী তুলসী ভিন্ন বৃক্ষ নাম্না, রেবতী রোহিণী ও অশ্বিনী ভিন্ন নক্ষত্র নাম্নী এবং বরের মাতৃনাম্নী, পক্ষিণী নাম্না বা ভীষণ নাম্না অথবা অর্ধশূত্র নাম্নী কন্যা বিবাহ করিবে না, কিন্তু বিবাহকালে নামান্তর করিয়া বিবাহ করা যায় ।

বিবাহ পক্ষে নিম্নপ্রকার বিধি-নিষেধগুলির প্রতি দৃষ্টি রাখিতে হয় ।

সমানপ্রবরা ও সগোত্রা কন্যা বিবাহ নিষিদ্ধ । শূদ্রের আপন হইতে উর্দ্ধতন চতুর্দশ পুরুষের মধ্যবর্তিনী কন্যা বাতিরেকে সগোত্রা কন্যাও বিবাহ করিতে পারে ।

মাতামহ-গোত্রে ব্রাহ্মণের বিবাহ করিতে নাই । বাৎস্ত গোত্রে ও সাবর্ণ গোত্রে বিবাহ নিষিদ্ধ, কারণ উক্ত উভয় গোত্রে সমান প্রবর ।

ভিন্ন গোত্রোৎপন্ন হইলেও যে সকল কন্যা পিতৃসপিণ্ড—অর্থাৎ বরের পিতাতে পিতামহাদি উর্দ্ধতন সপ্তমপুরুষ যাবৎ গণনা করতঃ সেই সপ্তমপুরুষের প্রত্যেকের বংশীয় বা তনয়াপরম্পরায় উৎপন্ন অধস্তন (বীজীপুরুষ হইতে)

সপ্তমপুরুষ-মধ্যবর্তিনী যে সকল কন্যা, তাহা বিবাহযোগ্যা নহে । ঐ প্রকার পিতৃ-সপিণ্ডার ছায় মাতামহসপিণ্ডা কন্যাও পরিত্যাগ করিবে,—অর্থাৎ বরের মাতামহকে লইয়া প্রামাতামহাদি উর্দ্ধতন পঞ্চম পুরুষের প্রত্যেকের পুত্র বা তনয়পরম্পরায় উৎপন্ন নিম্ন পঞ্চম-পুরুষের মধ্যবর্তিনী যে সকল কন্যা, তাহাও বিবাহ করিতে নাই ।

মাতামহ-সপিণ্ডা পঞ্চম এবং পিতৃ-সপিণ্ডা সপ্তমপুরুষ পর্যন্ত বিবাহ নিষিদ্ধ । সকল স্থানেই বরের পিতৃপক্ষে সপ্তমী কন্যা এবং মাতৃপক্ষে পঞ্চমী কন্যা বিবাহ করিতে নাই ;—ইহার পরবর্তী কন্যাকে বিবাহ করিতে পারা যায় । কোন কোন ঋষির মতে পিতৃপক্ষে সপ্তী ও মাতৃপক্ষে চতুর্থী কন্যা বিবাহ করা যাইতে পারে । পিতার ও মাতার মাসী পিসী আর মামার বংশ-পরম্পরোৎপন্ন অধস্তন সপ্তমী ও পঞ্চমী কন্যা যাবৎ বিবাহ করা যায় । পিতার পিসীর তনয়, পিতার মাসীর তনয় ও পিতার মামার তনয়রূপ পিতৃবন্ধুত্রয় হইতে পরম্পরাক্রমে সপ্তমী কন্যা যাবৎ অবিবাহা । এই প্রকার মাতার পিসীর তনয় মাতার মাসীর তনয় আর মাতার মামার তনয়রূপ মাতৃবন্ধুত্রয় হইতে অধস্তন বংশপরম্পরাক্রমে উৎপন্ন পঞ্চমী কন্যা যাবৎ পরিত্যাজ্যা , কিন্তু পিতা ও মাতার পিসী বা মাসীব সপত্নী কন্যাদির সঙ্গে বিবাহ হইতে নিষেধ নাই ; কেন না তাহাদেব সহিত কোন বৈজিক সম্বন্ধ নাই ।

পূর্বোক্তপিতৃ সপিণ্ডাদি নিষিদ্ধা কন্যা সকল ত্রিগোত্রান্তরিতা হইলে বিবাহ যোগ্যা হয় । ত্রিগোত্রান্তরিতা কন্যা এইরূপে গণনা করিতে হয় ;—প্রতিযোগী গোত্রচতুষ্টিয় এতদপূর্বক উর্দ্ধতন গণনায় ( সপ্তমী পঞ্চমী মধ্যগত জন্ম ) কন্যা পরিত্যাজ্যা বলিয়া গণনীয় হইলে প্রতিযোগী গোত্র লইয়া চতুর্থগোত্রা কন্যাকে বিবাহ করা যায় ।

বরের পিতা এবং পিতার মামাতো ভাই, মাসীতো ভাই ও পিসীতো ভাই এবং চতুষ্টিয় ব্যক্তি পিতৃপক্ষে অর্থাৎ পিতৃসম্বন্ধে ইহাদিগের সহিত সম্বন্ধ আর বরের মাতামহ এবং মাতার মামাতো ভাই, মাসীতো ভাই ও পিসীতো ভাই এই চতুষ্টিয় ব্যক্তি মাতৃপক্ষের অর্থাৎ মাতৃসম্বন্ধে ইহাদিগের সহিত সম্বন্ধ । ইহাদিগকে গণনার প্রতিযোগী বলা যায়, অর্থাৎ ইহাদিগকে লইয়া উর্দ্ধ বা অধঃ-পিতৃপক্ষে সাত পুরুষ ও মাতৃপক্ষে পাঁচ পুরুষ পর্যন্ত গণনা করিতে হয় ।

বিমাতার ভ্রাতৃকন্যাকে বিবাহ করা যায় না, সেই কন্যার কন্যাকে বিবাহ করা যাইতে পারে ।

গুরু ( আচার্য্য ও গুরু ) কুলপুরোহিত, শিষ্য ( যজমান ও বৈদিক শিষ্য )  
ও অধ্যাপক ইঁহাদিগের কন্যা অবিবাহা ।

অকালে কন্যাদান করিলে, দানের ফল নষ্ট হয় । কিন্তু কন্যাকাল উত্তীর্ণ হইলে, অর্গোণে কন্যা পাত্রস্থ করা কর্তব্য, তখন আর কালাকাল বিচার করিতে নাই । দশমবর্ষ পর্য্যন্ত কন্যাকাল ।

যুগ্মবর্ষে বিবাহ হইলে, কন্যা বিধবা ও অযুগ্মে দুর্ভাগ্য হয় । অতএব গর্ভ হইতে গণনা করিয়া যুগ্মবর্ষে বিবাহ দিলে, কন্যা পাত্ৰত্ৰতা হয় । জন্মসামবধি অযুগ্ম বর্ষে তিন মাসের উর্দ্ধে নয়মাস পর্য্যন্ত ও যুগ্মবর্ষে তিনমাস পর্য্যন্ত যুগ্ম, এই সময়ে বিবাহ দিলে, কন্যা সাধ্বী ও পুত্রবতী হয় ।

দিবাভাগে বিবাহ হইলে কন্যা পুত্রবর্জিতা ও বিবাহানলক্ষণা হয়, অতএব কদাচ দিবা-বিবাহ দিতে নাই ।

গর্ভাষ্টম বা অষ্টমবর্ষ হইতে দ্বাদশ বৎসর বয়স পর্য্যন্ত ব্রাহ্মণ বালকের উপ-নয়ন কাল । কোন কোন ঋষি বলিয়াছেন, যে বালকের ব্রহ্ম-ভেজ কামনা করা যায়, তাহার উপনয়ন পঞ্চমবর্ষেই দিবে । দ্বাদশবর্ষ গত হইলে ব্যস্তসমস্ত-মহাব্যাহতি হোম করিয়া উপনয়ন দিতে হয় । ষোড়শবর্ষ হইলে ব্রাহ্মণ বালকের ব্রাত্য দোষ জন্মে, এমন ঘটিলে সেই দোষ নিবারণ কামনায় চাত্ৰায়ণ এবং গোমূল্য এক কাহন দান কবিয়া উপনয়ন হইতে পারে । মাতৃ পিতৃ-নিরহিত ছরবস্থাপন্ন বালকের গেলুত্রয়-মূল্য নবকার্ষ্যপশ উৎসর্গ করিতে হয় ।

পূর্বকালে ব্রহ্মচারী গুরুগৃহে উপনীত হইয়া বেদপাঠ করিতে গাইতেন, তারপরে ফিরিয়া আসিলে সমাবর্তন সংস্কার হইত, এখন আর তাহা নাই—বেদের সার-গায়ত্রী দীক্ষার দিবসেই অর্থাৎ উপনয়নের দিনেই সমাবর্তন সমাধা করিতে হয় এবং গৃহমধ্যে দিবসত্রয় ( বা একাদশ দিবস ) বাসপূর্বক তৎপর দিবস প্রাতঃকালে বংশদণ্ড জলে প্রক্ষেপ করিয়া স্নান করিয়া, আগমনের ব্যবহার আছে, যে কয়দিবস ঘরে থাকে হয়, সে কয়দিবস ব্রহ্মচারি-আচারে থাকিতে হয় এবং শূদ্রাদির মুখদর্শন করিতে নাই—ও হবিষ্ণানী থাকিতে হয় ।

### পঞ্চামৃত ।

সাবন-পণিত পঞ্চমমাসের গর্তিনীকে স্ব স্ব বৈদোক্ত মন্ত্র পাঠ করিয়া—  
সামবেদী সামবেদোক্ত পঞ্চামৃত শোধনের মন্ত্র পাঠ করিয়া, যজুর্বেদী এবং

শুদ্ধগণ ঐরূপ যজুর্বেদী মন্ত্র পাঠ করিয়া ও ঋগ্বেদী ঋগ্বেদীয় মন্ত্র পাঠ করিয়া ( ১ম খণ্ড দেখ ) শোষিত পঞ্চামৃত সেবন করাইবে । গর্ভিণী পঞ্চামৃত সেবনের পূর্বে অল্প কিছুই আহার করিবেন না, এবং স্নাতা ও মঙ্গলবস্ত্র পরিধান করিয়া দেবতা ও গুরুজনকে প্রণাম করিয়া আসিবেন । এই দিবস গর্ভিণীকে পায়স ও উপাদেয় দ্রব্য ভোজন করাইবার ব্যবস্থা আছে ।

পঞ্চামৃতের দিবসে পঞ্চামৃত সেবনের পূর্বে স্থলবিশেষে ষষ্ঠী-মার্কণ্ডেয়ের পূজারও ব্যবস্থা আছে, তৎস্থলে পূর্বে সংস্কারাদি করিয়া গণেশাদি দেবতা-গণের পূজা করিয়া তৎপরে ষষ্ঠী-মার্কণ্ডেয়ের পূজা করিবে এবং তখন পঞ্চামৃত-মন্ত্র পড়িয়া ভক্ষণ করাইবে ।

## দীক্ষা-প্রকরণ ।

দীক্ষাগ্রহণ না করিলে জীবাশ্মার মঙ্গলগ্রাহি পরিধান করা হয় না । বিবাহ না করিলে যেমন পার্শ্বজীবনের—গৃহস্থজীবনের সুপ্রবৃত্তি সকল সমুদিত হয় না—দুইটী জীবাশ্মার একত্র শুভ সংঘটন হয় না, তদ্রূপ মন্ত্রদীক্ষা না হইলে পরমাশ্মার আর জীবাশ্মার মিলনের উপায় হয় না । এই শুভ মিলন-বাসরের সংযোজক বা উপদেষ্টা গুরু । অতএব সৎগুরুর আশ্রয় গ্রহণ কর্তব্য । সৎ-গুরুর লক্ষণ—

শান্তো দান্তঃ কুলীনশ্চ বিনীতঃ শুদ্ধবেশবান্ ।

শুদ্ধাচারঃ সুপ্রতিষ্ঠঃ শুচির্দক্ষঃ সুবুদ্ধিমান্ ॥

আশ্রমী ধ্যাননিষ্ঠশ্চ তন্ত্রমন্ত্রবিশারদঃ ।

নিগ্রহানুগ্রহে শক্তো গুরুরিত্যভিধীয়তে ॥

উদ্ধর্ভুৈশ্ব সংহর্ভুং সমর্থো ব্রাহ্মণোত্তমঃ ।

তপস্বী সত্যবাদী চ গৃহস্থো গুরুরুচ্যতে ॥

“যিনি শান্ত—( শ্রবণ-মনন-নিদিধ্যাসন রূপ বিষয়াতিরিক্ত সাংসারিক-যাবতীয় বিষয় হইতে মনের নিগ্রহবান্ ) দান্ত—শ্রবণাদি বিষয়াতিরিক্ত বিষয় হইতে বাহু দশ ইঞ্জিরের নিগ্রহবান্ ) কুলীন—( তন্ত্রমতে কুলাচার বিশিষ্ট অথবা আচার, বিনয়, বিদ্যা, প্রতিষ্ঠা, তীর্থদর্শন, নিষ্ঠা, শান্তি, তপঃ, দান এই নব লক্ষণ বিশিষ্ট ) বিনীত, শুদ্ধবেশসম্পন্ন, বিশুদ্ধাচার, সুপ্রতিষ্ঠ ( সংকার্যাদি দ্বারা যশস্বী ) পবিত্রমুখ্য, ত্রিগুণানিপুণ, সুবুদ্ধিসম্পন্ন, গৃহস্থাদি আশ্রমস্থিত অর্থাৎ উদাসীন নহেন, যিনি ঈশ্বর-ধ্যানপরায়ণ, তন্ত্র-মন্ত্রবিষয়ে পণ্ডিত এবং

মন্ত্রদান ও ক্রিয়া দর্শাইয়া শিক্ষা দিয়া সংসারত্যাগ করিতে সমর্থ এবং শাপাদিদ্বারা সংহারকরণক্ষম, তাদৃশ ব্যক্তিকে গুরুপদের যোগ্য । তপঃ সম্পন্ন সত্যবাদী গৃহস্থগণই গুরু বলিয়া অভিহিত হইবেন ।

নিগমকল্পক্রমে উক্ত হইয়াছে, “গুরু বিদ্বান হউন, অথবা বিদ্বাহীন হউন, তাঁহাকে দেবতাজ্ঞানে পূজা করিবে এবং সৎপথাবলম্বী হউন, অথবা অসৎপথাবলম্বী হউন, তত্ত্বিন্ন অন্ম গতি নাই” ।—ইহাতে বুঝা যায়, কুলগুরু পরিত্যাগ করা বিধেয় নহে । একপস্থলে কুলগুরুর নিকটে দীক্ষিত হইয়া শিক্ষা গুরুর নিকটে উপদেশ লইতে হইবে । কিন্তু নিম্নপ্রকারের কুলগুরু হইলে তাহা পরিত্যাগ করা শাস্ত্রবিহিত । ক্রিয়াসার সমুচ্চয়ে উক্ত হইয়াছে,—

শ্বিত্রী চৈব গলংকুষ্ঠী নেত্ররোগী চ বামনঃ ।

কুনথী শ্রাবদন্তশ্চ স্ত্রীজিতশ্চাধিকাঙ্গকঃ ॥

হীনাঙ্গঃ কপটী রোগী বহ্বাশী বহুজল্লকঃ ॥

এতৈর্দোষৈর্বিমুক্তো যঃ স গুরুঃ শিষ্যসম্মতঃ ॥

“যাহার শরীরে শ্বিত্ররোগ, গলংকুষ্ঠরোগ বা নেত্ররোগ আছে, যে ব্যক্তি বামন, যাহার কুনথরোগ আছে, যে শ্রাবদন্ত, যে স্ত্রী-বশীভূত, অধিকাঙ্গ, হীনাঙ্গ, কপটী, চিররোগী, বহুভোক্তা এবং বহুভাবী, তাদৃশ ব্যক্তিকে গুরু করিবে না । যিনি এই সমস্ত দোষ পরিশূণ্ণ, তাঁহাকে শিষ্যসম্মত গুরু বলিয়া জানিবে । জামলে উক্ত হইয়াছে,—

অভিশপ্তমপুল্লঙ্ক কদর্যং কিতবং তথা ।

ক্রিয়াহানং শঠঞ্চাপি বামনং গুরুনিন্দকম্ ॥

“যে ব্যক্তি অভিশাপগ্রস্ত, পুল্লহীন, কুৎসিতাকৃতি, ধূর্ত, সংক্রিয়াবিহীন, শঠ, বামন, গুরুনিন্দক, জন্মদোষী, রক্তবিকারী এবং সর্বদা মাৎসর্যযুক্ত, তাদৃশ ব্যক্তিকে গুরু করিবে না” ।

অনন্তর শিষ্য-লক্ষণ কথিত হইতেছে,—

শাস্তো বিনাতঃ শুদ্ধাস্ত্র শ্রদ্ধাবান্ ধারণক্ষমঃ ।

সমর্ধশ্চ কুলীনশ্চ প্রাজ্ঞঃ সচ্চরিতো যতিঃ ।

এবমাদিগুণৈর্যুক্তঃ শিষ্যো ভবতি নানুথা ॥

শমাদিগুণযুক্ত, বিনয়ী, শুদ্ধব্রতাব, শ্রদ্ধাবান্, ঠৈর্ধ্যশীল, সর্বকর্মসমর্ধ, সৎশক্ত, অভিজ্ঞ, সচ্চরিত্র এবং যত্যাচারযুক্ত ব্যক্তি শিষ্যপদবাচ্য । ইহার বিপরীত আচারযুক্ত ব্যক্তি শিষ্য বলিয়া জানিবে ।

পিত্রাদির নিকটে দীক্ষা গ্রহণ করিবে না । মাতার নিকটে দীক্ষা গ্রহণ করা যাইতে পারে । গণেশবিমর্ষিনীগ্রন্থে লিখিত হইয়াছে যে, পিতা, মাতামহ, কনিষ্ঠ সত্বদর ও শক্রপক্ষ ব্যক্তির নিকট দীক্ষিত হইলে,—সেই দীক্ষা কল্যাণকরী হয় না । রুদ্রজামলে কথিত হইয়াছে—পতি স্বীয় ভাৰ্য্যাকে, পিতা পুত্রকন্তাকে ও ভ্রাতা সত্বদরকে দীক্ষিত করিবে না । পতি যদি সিদ্ধ-মন্ত্র হন, তবে পত্নীকে দীক্ষিত করিতে পারেন, কিন্তু তাহাকে স্বীয়-শক্তিরূপে গ্রহণ করিবেন, তাহার সহিত পুত্রিকাবৎ ব্যবহার করিবেন না । পিতা ও মাতামহও যদি সিদ্ধমন্ত্র হন, তবে তাঁহাদের নিকট মন্ত্রগ্রহণ করা যায় ।

যদি অনবধানতা এবং নিষেধ থাকে অজ্ঞানতা বশতঃ পিতা ও মাতামহাদির নিকট মন্ত্রগ্রহণ করা হয়, তবে প্রায়শ্চিত্ত করিয়া পুনরায় দীক্ষিত হইবে । শঙ্ক বলেন,—

“দশসহস্রজাপেন সর্বকল্মষনাশিনী ।”

“প্রায়শ্চিত্তস্ত অযুতসাবিত্রীজপঃ সর্বত্র দর্শনাৎ ।”—তন্ত্রসারঃ ।

দশসহস্র গায়ত্রী জপ করিলে প্রায়শ্চিত্ত হয় বা সকল পাপ নষ্ট হয়,—অতএব ঐরূপ দীক্ষার প্রায়শ্চিত্ত স্বরূপে দশসহস্র গায়ত্রী জপ করিবে ।

সদৃশ্যবিশিষ্টা মন্ত্রজ্ঞানপবায়ণা স্ত্রী-গুরুর নিকটে মন্ত্রগ্রহণ করিলে শুভ ফল হয় । বিশেষতঃ মাতার নিকটে দীক্ষিত হইলে অপেক্ষাকৃত অষ্টশুভফল হয় ।

শূদ্র ও স্ত্রীগণকে প্রণব ও প্রণবঘটিত মন্ত্রদান করিবে না । শূদ্রকে আত্মমন্ত্র, গুরুর মন্ত্র, অজপা মন্ত্র, ( হংসঃ ), খাতা ও প্রণব সংযুক্ত মন্ত্র অর্পণ করিলে, ত্র্যক্ষণের অপোগতি হয়, এবং শিশু শূদ্রও মরকগামী হয় ।

বীজ সকলের মনন দ্বারা অর্থাৎ স্বরণ-উচ্চারণাদি দ্বারা সংসার হইতে ত্রাণ পাওয়া যায়, এই নিমিত্ত উহাকে মন্ত্র বলে । অতএব নক্ষত্রচক্র ও রাশি চক্র বিচার করিয়া বাহা অনুকূলমন্ত্র, তাহাকে ভজনা করিবে । বারাহীতন্ত্রে বলিয়াছেন,—তারাচক্র, রাশিচক্র এবং নামচক্র বিচারে যদি মন্ত্র অনুকূলমন্ত্র হয়, তবে অম্লচক্র বিচার করিবে না । কিন্তু ধনী মন্ত্র ও অকূল গ্রহণ করিবে না, ইত্যাদি নিষেধবাক্য থাকায় ঋণীধনীচক্র ও কুলাকূলচক্রের বিচারও আবশ্যিক—বুঝা যাইতেছে । যে মন্ত্রের অন্তে “হঁ ফট” আছে, তাহাকে পুংমন্ত্র, বাহার অন্তে “খাখা” আছে, তাহাকে স্ত্রী-মন্ত্র এবং বাহার অন্তে “নমঃ” আছে তাহাকে মপুংসক মন্ত্র বলিয়া জানিবে । সুতরাং পুংস্ত্রীাদি ভেদে মন্ত্র তিন প্রকার ।





বর্গ এককোষ্ঠস্থ না হয়, তবে উক্ত বর্গদ্বয়ের পরস্পর মিত্রতা থাকিলেও সে মন্ত্র গ্রহণ করা যাইতে পারে। শক্রতা হইলে কখনই সে মন্ত্র গ্রহণ করিতে নাই। বারুণ বা জল বর্গ ভৌম বর্ণের এবং মারুত বর্গ আগ্নেয়বর্ণের মিত্র, মারুতবর্গ পার্থিব বর্ণের, আগ্নেয়বর্গ বারুণ বর্ণের ও পার্থিব বর্ণের শক্র বলিয়া কথিত হইয়াছে।

উদাহরণ—তারানাথ মন্ত্র গ্রহীতা, সে 'কালী' এই মন্ত্র গ্রহণ করিতে পারে কি না? তারানাথের আগ্নেয় ত আর মন্ত্রের আগ্নেয় ক, উভয় বর্গ এক কোষ্ঠার মধ্যে অবস্থিত, সুতরাং তারানাথ কালী মন্ত্র গ্রহণ করিতে পারে। তারানাথ 'রাম' মন্ত্র গ্রহণ করিতে পারে কি না? তাহাও পারে—যদিও র ও ত এক কোষ্ঠাশ্রিত নহে, কিন্তু বায়ু বর্গ ত আগ্নেয় বর্গ র, উভয়ের মিত্রতা আছে।

রাশিচক্র ।

<p>বৃষ মৃগশিরা ঈ ঈ ঋ</p>	<p>মেঘ অ আ ই ঈ</p>	<p>মীন ষ র ল ব কৃষ্ণ প ফ ব ভ ম</p>
<p>কর্কট এ ঐ</p>	<p>.</p>	<p>মকর ত থ দ ধ ন</p>
<p>সিংহ শ ঙ কচ্ছা অঃ অঃ শ ষ স হ ল জ</p>	<p>তুলা ক খ গ ঘ ঙ</p>	<p>বৃশ্চিক ধনু ট ঠ ড ঢ ণ চ ছ জ ঝ ঞ</p>

প্রথমে পূর্বে পশ্চিমে দুইটি রেখা অঙ্কিত করিবে, তৎপরে ঐ রেখাদ্বয়ের মধ্যে উত্তর দক্ষিণায়ত করিয়া আর দুইটি রেখাপাত করতঃ দৈশানাতিচতুষ্কোণে আয় চারিটি রেখা দ্বারা রাশিচক্র অঙ্কিত করিতে হয়। (চিত্রের আকৃতি পূর্বে পৃষ্ঠায় দেখ।)

উক্ত চক্রের দ্বাদশ ঘরে যথানিয়মে দ্বাদশ রাশি কল্পনা করিয়া মেঘাদি ক্রমে বর্ণ বিভাগ করিবে। মেঘে চারিটি, বৃষে তিনটি, মিথুনে তিনটি, কর্কটে দুইটি, সিংহে দুইটি, কন্যায় দুইটি, তুলায় পাঁচটি, রশ্মিকে পাঁচটি, ধনুতে পাঁচটি, মকরে পাঁচটি, কুম্ভে পাঁচটি, মীনে চারিটি বর্ণ অঙ্কিত করিবে,—অবশিষ্ট শ শ স হ ল ক্ষ এই ছয়টি বর্ণ কন্যাতে লিখিবে। উক্ত নিয়মে বর্ণবিভাগ করাতে মেঘে—অ আ ই ঙ্গ, বৃষে—উ উ ঋ, মিথুনে—ঋ ৯ ঙ, কর্কটে—এ ঐ, সিংহে—ও ঔ, কন্যাতে—অং অঃ শ শ স হ ল ক্ষ, তুলাতে—ক খ গ ঘ ঙ, রশ্মিকে—চ ছ জ ঝ ঞ, ধনুতে—ট ঠ ড ঢ ণ, মকবে—ত থ দ ধ ন, কুম্ভে—প ফ ব ভ ম, মীনে—য র ল ব, লিখিতে হইবে। এইরূপে পঞ্চাশবর্ণ সংস্থাপন করিয়া বিচার করিবে। নারদ বলিয়াছেন,—স্বীয় রাশির অক্ষুণ্ণ মন্ত্র ভজনা করিবে, অতএব রাশিচক্র-শুদ্ধ মন্ত্রগ্রহণই সুসঙ্গত। রাশিচক্রের দ্বারা মন্ত্রশুদ্ধির বিচার এইরূপে করিতে হয়, যথা—

মন্ত্রগ্রহীতার জন্মরাশি হইতে মন্ত্ররাশি অর্থাৎ যে রাশিতে মন্ত্রের আদিবর্ণ দৃষ্ট হইবে, সেই রাশি পর্যন্ত গণনা করিবে। যদি জন্মকালীন রাশি জানা না থাকে, তবে নামের আশ্রয় সঙ্কীয় রাশিগ্রহণ পূর্বক গণনা করিতে হয়। এইরূপ গণনা করিলে, যদি মন্ত্ররাশি জন্মরাশি হইতে ষষ্ঠ, অষ্টম বা দ্বাদশ হয়, তবে সেই মন্ত্র গ্রহণ করিবে না, কারণ ষষ্ঠাদি রাশিগত রিপুমন্ত্র গ্রহণ করিলে গ্রহীতার অনিষ্ট হয়। “রামার্চনচন্দ্রিকায়” লিখিত হইয়াছে,—এক, পঞ্চম ও নবমরাশিগত মন্ত্র বন্ধুর আয় হিতকারী, দ্বিতীয়, ষষ্ঠ ও দশমরাশিস্থিত মন্ত্র সেবক; তৃতীয়, একাদশ ও সপ্তমরাশিস্থিত মন্ত্র পুষ্টিকর। দ্বাদশ, অষ্টম ও চতুর্থরাশিস্থিত মন্ত্র ষাতক—ইহা কেবল বিষ্ণুবিষয়ে জানিবে। শক্তিমন্ত্রগ্রহণে ষষ্ঠ মন্ত্রও অবশ্য পরিত্যাগ করিবে। তন্ত্রান্তরে উক্ত হইয়াছে,—লয়, ধন, ভ্রাতৃ, বন্ধু, পুত্র, শত্রু, কলত্র, মৃত্যু, ধর্ম, কর্ম, আয়, ও ব্যয় মেঘাদি দ্বাদশ রাশির এই দ্বাদশ সংজ্ঞা। এই সংজ্ঞানুসারে ইহাদিগের শুভাশুভ ফল নির্দিষ্ট হইয়া থাকে। বিষ্ণু মন্ত্র বিচার বিষয়ে চতুর্থাংশ শত্রুস্থান এবং ষষ্ঠরাশি বন্ধুস্থান জানিবে।

যে যে স্থানস্থিত মন্ত্রগ্রহণে যেক্রম ফল হইবে, তাহা এই—“লগ্নরাশিপতমন্ত্র গ্রহণে মন্ত্রসিদ্ধি, ধনস্থানস্থিত মন্ত্রগ্রহণে ধনরুদ্ধি, ভ্রাতৃস্থানস্থিত মন্ত্রগ্রহণে ভ্রাতৃ- রুদ্ধি, বন্ধুস্থানস্থিত মন্ত্রগ্রহণে বন্ধুরুদ্ধি, পুত্রস্থানস্থিত মন্ত্রগ্রহণে পুত্ররুদ্ধি, শক্র- স্থানস্থিত মন্ত্রগ্রহণে শক্ররুদ্ধি, কলত্রস্থানস্থিত মন্ত্রগ্রহণে মধ্যবিধ ফল, মৃত্যুস্থান- স্থিত মন্ত্রগ্রহণে মৃত্যু, দ্বাদশস্থানস্থিত মন্ত্রগ্রহণে সঞ্চিত ধনেব ব্যয় হয় ।

নক্ষত্র-চক্র ।

অশ্বিনী	ভরণী	কৃত্তিকা	রোহিণী	মৃগশিরা	আর্দ্রা	পুনর্ভঙ্গু	পুষ্যা	অশ্লেষা
অ আ	ই ঈ উ ঊ	ঋ ঌ	ঋ ঌ	এ	ঐ	ও ঔ	ক	খ গ
দেব:	মানুষ:	রাক্ষস:	মানুষ:	দেব:	মানুষ:	দেব:	দেব:	রাক্ষস:
মঘা	পূর্বফল্গুনী	উত্তরফল্গুনী	হস্তা	চিরা	স্বাতী	বিশাখা	অনুরাধা	জ্যেষ্ঠা
ঘ ঙ	চ	ছ জ	ঝ ঞ	ট ঠ	ড	ঢ ণ	ত প দ	ধ
রাক্ষস:	মানুষ:	মানুষ:	দেব:	রাক্ষস:	দেব:	রাক্ষস:	দেব:	রাক্ষস:
মূলা	পূর্বাষাঢ়া	উত্তরাষাঢ়া	শ্রবণা	ধনিষ্ঠা	শতভিষা	পূর্বভাদ্র	উত্তরভাদ্র	রেবতী
ন প ফ	ব	ভ	ম	য র	ল	ব শ	ষ স হ	ঞ ঠ
রাক্ষস:	মানুষ:	মানুষ:	দেব:	রাক্ষস:	রাক্ষস:	মানুষ:	মানুষ:	দেব:

নক্ষত্র চক্রদ্বারা নিম্ন প্রকারে মন্ত্রশুদ্ধি-বিচার করিতে হয়, যথা—উত্তর হইতে দক্ষিণাগ্র চারিটি রেখা অঙ্কিত করিয়া তাহাদের মধ্যে পূর্ব হইতে পশ্চিমাগ্র দশটি রেখা অঙ্কিত করিলে, তিন শ্রেণীতে সপ্তবিংশতি কোঠায় বিভক্ত একটা চক্র অঙ্কিত হইবে,—( উপরাক্ষিত নক্ষত্র চক্র দেখ ) ।

তৎপরে এই সপ্তবিংশতি কোঠায় অশ্বিনী আদি সপ্তবিংশতি নক্ষত্র স্থাপন করিয়া অকারাদ্বি ক পর্য্যন্ত বর্ষসকল বিন্যাস করিতে হয় । তৎপরে যে যে নক্ষত্রে যে যে বর্ষ ও ষে যে গণ লিখিত হইবে, তাহা এই—অশ্বিনীনক্ষত্রে

দেবগণ, ইহাতে অ আ,—ভরণীনক্ষত্রে মানুসগণ, ইহাতে ই,—কৃত্তিকা রাক্ষস-  
গণ, ইহাতে ঙ উ ঊ,—রোহিণী মানুসগণ, ইহাতে ঋ ঌ ২ ১,—মৃগশিরা দেবগণ,  
ইহাতে এ,—আর্দ্রা মানুসগণ, ইহাতে ঐ,—পুনর্বসু দেবগণ, ইহাতে ও ঔ,—  
পুষ্যা দেবগণ, ইহাতে ক,—অশ্লেষা রাক্ষসগণ, ইহাতে খ গ,—মঘা রাক্ষসগণ,  
ইহাতে ঘ ঙ,—পূর্বফল্গুনী মানুসগণ, ইহাতে চ,—উত্তরফল্গুনী মানুসগণ,  
ইহাতে ছ জ,—হস্তা দেবগণ, ইহাতে ঝ ঞ,—চিত্রা রাক্ষসগণ, ইহাতে  
ট ঠ,—স্বাতী দেবগণ ইহাতে ড,—বিশাখা রাক্ষসগণ, ইহাতে ঢ ণ,—অনু-  
রাধা দেবগণ, ইহাতে ত থ দ,—জ্যেষ্ঠা রাক্ষসগণ, ইহাতে ধ,—মূলা রাক্ষস-  
গণ, ইহাতে ন প ফ,—পূর্বাষাঢ়া মানুসগণ, ইহাতে ব,—উত্তরাষাঢ়া মানুসগণ,  
ইহাতে ভ,—শ্রবণা দেবগণ, ইহাতে ম,—ধনিষ্ঠা রাক্ষসগণ, ইহাতে য র,—  
শতভিষা রাক্ষসগণ, ইহাতে ল,—পূর্বভাদ্রপদ মানুসগণ, ইহাতে ব শ,—উত্তর-  
ভাদ্রপদ মানুসগণ, ইহাতে ষ স হ এবং রেবতী দেবগণ, ইহাতে ল ক্ষ অং অঃ  
বর্ণ লিখিতে হইবে।

স্বজাতিতে পরম প্রীতি, ভিন্ন জাতিতে মধ্যম প্রীতি, রাক্ষস ও মনুষ্যে  
দিনাশ এবং রাক্ষস ও দেবগণে শত্রুতা হয়। মন্ত্রগ্রহীতার জন্মনক্ষত্র এবং  
যন্ত্রের আদি অক্ষর যে গৃহে পড়িবে, সেই গৃহ-গত নক্ষত্র লইয়া গণনা করিবে।  
যদি মন্ত্র ও মন্ত্রগ্রহীতার এক গণ হয়, তবে সেই মন্ত্র গ্রহণে শুভ হইয়া থাকে,  
এবং যাহার মানুসগণ, সে দেবগণ-মন্ত্র গ্রহণ করিতে পারে। মানুসগণ ও  
রাক্ষসগণে এবং রাক্ষসগণ ও দেবগণে শত্রুতা হয়, কাজেই তাদৃশ মন্ত্র গ্রহণ  
করিবে না।

জন্ম, সম্পৎ, বিপদ, ক্ষেম, প্রত্যয়ি, সাধক, বধ, মিত্র ও পরমমিত্র,  
এই নয়টা নক্ষত্রের নাম নির্দিষ্ট করিয়াছেন। মন্ত্রগ্রহীতার জন্মনক্ষত্র হইতে  
স্মারস্ত করিয়া মন্ত্র নক্ষত্র পর্য্যন্ত অর্থাৎ যে নক্ষত্রে মন্ত্রের আশ্রয় আছে,  
সেই নক্ষত্রে পর্য্যন্ত জন্ম, সম্পাদিক্রমে পুনঃপুনঃ গণনা করিবে। যদি জন্ম  
নক্ষত্রে হইতে মন্ত্রনক্ষত্রে জন্ম, পঞ্চম কিম্বা সপ্তম হয়, তবে সেই মন্ত্র পরিত্যাগ  
করিবে। এই জন্তই শাস্ত্রে উক্ত হইয়াছে যে, যষ্ঠ, অষ্টম, নবম কিম্বা চতুর্থ  
মন্ত্র শুভ, অত্র মন্ত্র অশুভ। মন্ত্রগ্রহীতার জন্মনক্ষত্র হইতে গণনা করিতে  
হইবে, কিন্তু যদি জন্মনক্ষত্র স্মরণ না থাকে, তবে মন্ত্রগ্রহীতার নামের আশ্রয়  
নক্ষত্র নক্ষত্র গ্রহণ করিয়া গণনা করিবে।

অকথহ-চক্র

অ ক থ হ	উ ঙ প	আ ষ দ	ঊ চ ক
ও ড ব	২ ঝ ম	ঔ চ শ	৩ ঞ য
ঈ ষ ন	ঋ ঞ ড	ই গ ধ	ঋ ছ ব
অঃ ত স	ঐ ঠ ল	অং ণ ষ	এ ট র

চতুষ্কোণ একটা ক্ষেত্র অঙ্কিত করিয়া চারি কোঠায় বিভক্ত করতঃ তাহার এক এক কোঠাকে চারিভাগে বিভক্ত করিলে, ষোড়শ কোঠায় বিভক্ত একটা চক্র অঙ্কিত হইবে। এই চক্রের নামই অকথহ চক্র (উপরে দেখ)।

পরে, প্রথম কোঠায় অ, তৃতীয় কোঠায় আ, একাদশে ই, নবমে ঈ, দ্বিতীয়ে উ, চতুর্থে উ, দ্বাদশে ঋ, দশমে ঋ, বর্থে ২, অষ্টমে ৩, ষোড়শে এ, চতুর্দশে ঐ, পঞ্চমে ও; সপ্তমে ঔ, পঞ্চদশে অং এবং ত্রয়োদশ কোঠায় অঃ লিখিবে। এইরূপে ষোড়শ কোঠায় ষোড়শ স্বরবর্ণ লিখিয়া পুনরায় উক্ত নিয়মে ক হইতে হ পর্য্যন্ত ব্যঞ্জনবর্ণ সকল লিখিবে। যতক্ষণ পর্য্যন্ত বর্ণসকল শেষ না হয়, ততক্ষণ পর্য্যন্ত লিখিবে। এইরূপে সমস্ত কোঠায় সমস্ত বর্ণ লিখিবে। কোন্ কোন্ কোঠায় কোন্ কোন্ বর্ণ পড়িবে, তাহা উপরের অঙ্কিত চক্র দেখিলেই বুঝিতে পারা যায়।

অনন্তর মন্ত্রগ্রহীতার নামের আত্মক্ষর হইতে আরম্ভ করিয়া মন্ত্রের আদি অক্ষর পর্য্যন্ত সিদ্ধ, সাধ্য, সুসিদ্ধ ও অরি এইরূপে গণনা করিবে। এক কোঠাতে নাম ও মন্ত্রের আদিবর্ণ হইলে তাহাতে ঐরূপ বর্ণ গণনা করিবে। উক্ত-চক্রে বর্ণ বিস্তার ও গণনা দক্ষিণাবর্তে করিবে। এক্ষণে কোন্ মন্ত্রগ্রহণে কিরূপ ফল হয়, তাহা এই,—সিদ্ধমন্ত্র গ্রহণ করিলে মন্ত্র স্বয়ং সিদ্ধ হয়, সাধ্য মন্ত্র গ্রহণে জপ হোমাদি দ্বারা মন্ত্র সিদ্ধ হয়, সুসিদ্ধ মন্ত্র গ্রহণে তৎক্ষণাৎ মন্ত্র-সিদ্ধ হয় এবং অরিমন্ত্র গ্রহণে সমূলে বংশ বিনাশ হয়। কদাচ অরিমন্ত্র গ্রহণ করিতে নাই, ভ্রম বা প্রমাদ বশতঃ অরিমন্ত্র গ্রহণ করিলে, তাহা পরিত্যাগ করিয়া আবার মন্ত্র গ্রহণ করিবে।

অরি মন্ত্র যে প্রকারে পরিত্যাগ করিতে হয়, তাহা এই ;—এক জ্যোৎস্না-পরিমিত গব্যছক্কোপরি একশত আটবার সেই মন্ত্র জপ করিয়া সেই ছক্কোপনে করিবে। একশত আটবার সেই মন্ত্র জপ করিয়া মন্ত্র উচ্চারণপূর্বক পরিত্যাগ করিবে—ইহাতেই অরি মন্ত্র পরিত্যাগ করা হয় ।

অকডম চক্র ।

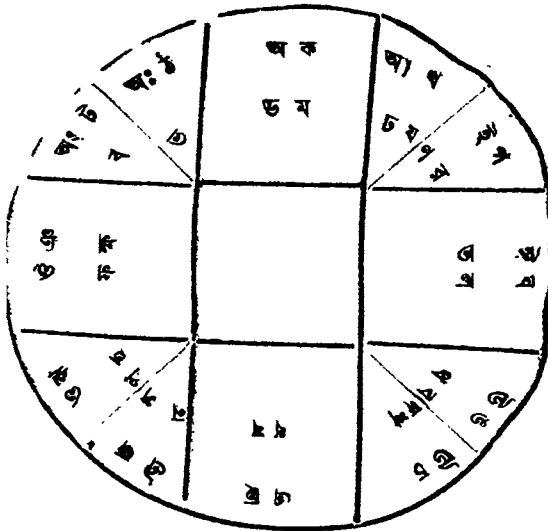

পূর্ব পশ্চিমে দুইটা রেখাপাত করিয়া তাহার মধ্যে উত্তর ও দক্ষিণাত করতঃ আর দুইটা রেখা অঙ্কিত করিবে। পরে দীর্ঘানাতি চতুষ্কোণে চারিটা রেখা দ্বারা একটা রাশিচক্র করিবে। এই চক্রে মেঘাদি বৃষ পর্যন্ত দক্ষিণাবর্তে অকারাদি ক পর্যন্ত সমুদয় বর্ণ এক একটা করিয়া লিখিবে। কিন্তু ঞ ঙ ৯ ৩ এই চারি ক্লীববর্ণ, ইহা পরিত্যাগ করিয়া যাবৎ সকল বর্ণ শেষ না হয়, তাবৎ পুনঃ পুনঃ সকল বর্ণ লিখিবে। এইরূপে বর্ণ বিস্তার করিতে করিতে কোন্ কোন্ বরে কি কি বর্ণ বিস্তৃত হইবে, তাহা উপরি অঙ্কিত চক্রে লিখিত হইল। এক্ষণে গণনা প্রণালী এইরূপ,—সাধকের নামের আশ্রমকর হইতে মন্ত্রের আদি অক্ষর পর্যন্ত দক্ষিণাবর্তে সিদ্ধ, সাধ্য, সুসিদ্ধ ও অরি এইরূপে পুনঃপুনঃ গণনা করিবে। কিন্তু যদি মেঘ হইতে মীন পর্যন্ত অর্থাৎ বামাবর্তে স্তম্ভ সমুদয় লিখিত হয়, তবে গণনাও বামাবর্তে করিতে হইবে। এই চক্রে পুনঃপুনঃ সিদ্ধ সাধ্যাদি গণনায় কোন্ কোন্ কোষ্ঠী সাধ্য ইত্যাদি স্পষ্ট করিয়া

লেখা হইয়াছে, যথা—নবম, প্রথম ও পঞ্চম গৃহ সিদ্ধ ; দশম ও দ্বিতীয় গৃহ সাধ্য ; তৃতীয়, সপ্তম ও একাদশ গৃহ সুসিদ্ধ এবং চতুর্থ, অষ্টম ও দ্বাদশগৃহ ত্রিপু জানিবে। এই চক্রের গণনায় মন্ত্র সিদ্ধ, সাধ্য কিম্বা সুসিদ্ধ হইলে শুভ ফল হয়—অরি মন্ত্র গ্রহণে অশুভ হইয়া থাকে, অতএব কদাচ অরি মন্ত্র গ্রহণ করিবে না।

### ঋণী-ধনী চক্র।

৬	৬	৬	০	৩	৪	৪	০	০	০	৩
অ আ	ই ঈ	উ ঊ	ঋ ঌ	৳	এ	ঐ	ও	ঔ	অং	অঃ
ক	খ	গ	ঘ	ঙ	চ	ছ	জ	ঝ	ঞ	ট
ঠ	ড	ঢ	ণ	ত	থ	দ	ধ	ন	প	ফ
ব	ভ	ম	য	র	ল	ব	শ	ষ	স	হ
২	২	৫	০	০	২	১	০	৪	৪	১

এই চক্র করিতে হইলে প্রথমতঃ একাদশ কোষ্ঠী অঙ্কিত করিয়া তাহা-দিগকে চারি কোষ্ঠী দ্বারা পূরণ করিয়া একটা চক্র অঙ্কিত করিবে। এই চক্রের প্রথম পঞ্চকোষ্ঠায় একটা হ্রস্ব ও একটা দীর্ঘ, এইরূপে দুই দুইটা করিয়া অকারাদি দশটা স্বরবর্ণ লিখিবে ; পরে অকারাদি স্বরবর্ণ ও ককারাদি হ্রস্বপঞ্চ ব্যঞ্জনবর্ণ সমুদয় এক এক কোষ্ঠায় এক একটা করিয়া লিখিবে। এই চক্রের উপরিভাগে ৬, ৬, ৬, ০, ৩, ৪, ৪, ০, ০, ০, ৩, এই অঙ্কগুলি লিখিবে। এই সকল অঙ্কের নাম সাধ্যাক্ অর্থাৎ যখন মন্ত্রের অক্ষর গণনা করিতে হইবে, তখন এই সকল অঙ্কানুসারে গণনা করিতে হইবে। আর নিম্নভাগে ২, ২, ৫, ০, ০, ২, ১, ০, ৪, ৪, ১, এই অক্ষরগুলি লিখিবে। ইহাদের নাম সাধকাক্। যখন সাধকের নামের অক্ষর গণনা করিবে, তখন এই সকল অঙ্ক লইয়া গণনা করিতে হইবে।

এখন যে প্রকারে চক্রের দ্বারা শুদ্ধাঙ্ক বিচার করিতে হয়, তাহা এই রূপ ;—মন্ত্রের স্বরব্যঞ্জনবর্ণ সমুদয় পৃথক্ পৃথক্ রাখিবে । এইরূপ করিলে যে যে বর্ণ দৃষ্ট হইবে, সেই সকল বর্ণ চক্রের যে যে কোঠায় আছে, সেই সেই কোঠার উপরিভাগে যে সকল অঙ্ক থাকিবে, প্রত্যেক বর্ণের সেই সকল অঙ্ক লইয়া একত্রে যোগ করিলে যোগফল যত হইবে, তাহাকে ৮ দিয়া হরণপূর্বক অবশিষ্ট অঙ্ক এক স্থানে রাখিবে । তারপরে মন্ত্রগ্রহীতার নামের স্বর ব্যঞ্জন বর্ণ সকল পৃথক্ পৃথক্ করিয়া উত্তমরূপে নিম্নকোঠায় কি অঙ্ক আছে, সেই অঙ্ক লইয়া যোগ ও আট দিয়া ভাগ করিলে যাহা অবশিষ্ট থাকে তাহা লইবে । এখন মন্ত্রের অঙ্ক, কি মন্ত্রগ্রহীতার অঙ্ক অধিক হইল, দেখিতে হইবে ; যে অঙ্ক অধিক হইবে, তাহা ঋণী এবং যে অঙ্ক নূন হইবে, তাহাই ধনী । মন্ত্র ঋণী হইলে তাহা গ্রহণ করিবে, মন্ত্র ধনী হইলে, তাহা কদাচ গ্রহণ করিবে না । মন্ত্রাঙ্ক ও নামাঙ্ক সমান হইলেও তাহা অমঙ্গলপ্রদ নহে ।

মন্ত্রগ্রহীতার নামগ্রহণ সম্বন্ধে সমস্ত তন্ত্রেরই সাধারণ মত এই যে, লোক-প্রসিদ্ধ নাম ও পিতা মাতা কর্তৃক রক্ষিত নাম এবং যে নাম দ্বারা সন্মোহন করিলে নিদ্রিত ব্যক্তি জাগরিত হয়, দূর হইতে প্রত্যুত্তর করে এবং যে নাম গ্রহণ করিয়া আহ্বান করিলে অগ্নমনস্ক অবস্থাতেও উত্তর প্রদান করে,—সেই নামগ্রহণ ও তাহাই লইয়া বিচার করিবে ।

“কালিদাস” ‘হর’ এই মন্ত্র গ্রহণ করিতে হইলে, ঋণী ধনী চক্রের বিচার এইরূপ করিতে হয়,—প্রথমে সাধ্যাঙ্ক দেখিতে হয়—সাধ্য হইল মন্ত্র, অতএব ‘হর’ মন্ত্রের স্বর ও ব্যঞ্জনবর্ণ পৃথক্ করিলে এইরূপ হয়—হ. অ র অ । সাধ্যাঙ্ক চক্রের উপর কোঠায়,—এখন দেখিতে হইবে, সাধ্যাঙ্ক ঐ গুলি কত অঙ্ক— $হ+৩=অ+৬$  র+৩= $অ+৬$  । এই সমস্ত অঙ্ক যোগ করিলে ১৮ হইল, ৮ দ্বারা ভাগ করিলে, ১৮র ২ অবশিষ্ট থাকিল । এখন সাধ্যাঙ্ক দেখিতে হইবে । সাধ্যাঙ্ক নীচের কোঠায় । সাধক বা মন্ত্র-গ্রহীতার নাম কালিদাস । উহার স্বর ও ব্যঞ্জনবর্ণ পৃথক্ করিয়া তাহার অঙ্ক স্থির এইরূপ হয়—ক আ, ল ই, দ আ, স অ ।  $ক+২=আ+২=ল+২=ই+২=দ+১=আ+২=স+৪=অ+২$  । এই সমস্ত অঙ্ক যোগ করিলে ১৭ হইল, ৮ দিয়া ভাগ করিলে ১ অবশিষ্ট থাকে, ইহাতে দেখা যাইতেছে, সাধ্যাঙ্ক অর্থাৎ মন্ত্রাঙ্ক অধিক, অতএব মন্ত্রাঙ্ক ঋণী ; আর সাধ্যাঙ্ক অর্থাৎ মন্ত্রগ্রহীতার অঙ্ক কম, অতএব ধনী—সুতরাং কালিদাস ‘হর’ মন্ত্র গ্রহণ করিতে পারে ।



### দীক্ষা-গ্রহণে মাস-নিয়ম ।

চৈত্র মাসে মন্ত্র গ্রহণ করিলে পুরুষার্থ সিদ্ধ হয় । বৈশাখে রক্ত লাভ, জ্যৈষ্ঠে মৃত্যু, আষাঢ়ে বন্ধুবিনাশ, শ্রাবণে পূর্ণায়ুঃপ্রাপ্তি, ভাদ্রে প্রাণনাশ, আশ্বিনে রক্তসঞ্চয়, কার্তিক ও অগ্রহায়ণে মন্ত্র সিদ্ধি, পৌষে শক্রতয়, মাঘে মেধাবৃদ্ধি ও ফাল্গুন মাসে সৰ্বকামনা সিদ্ধি হইয়া থাকে । মলমাসে মন্ত্র গ্রহণ করিতে নাই । চৈত্রমাসে গোপাল ভিন্ন অত্র দেবতার মন্ত্র গ্রহণ নিষিদ্ধ । আষাঢ় মাসে ত্রিবিচার মন্ত্র গ্রহণ প্রশস্ত, দীক্ষা বিষয়ে সৌরমাসই গ্রহণীয় ।

### দীক্ষা-গ্রহণে বার-নিয়ম ।

রবিবারে দীক্ষা-গ্রহণে বিত্তসঞ্চয়, সোমবারে শান্তি, মঙ্গলবারে আয়ুঃক্ষয়, বুধবারে সৌন্দর্য্য-প্রাপ্তি, বৃহস্পতিবারে জ্ঞান-প্রাপ্তি, শুক্রবারে সৌভাগ্যলাভ এবং শনিবারে যশোনাশ হয় ।

### দীক্ষা-গ্রহণে তিথি-নিয়ম ।

প্রতিপদে দীক্ষাগ্রহণে জ্ঞাননাশ, দ্বিতীয়ায় জ্ঞানলাভ, তৃতীয়ায় পবিত্রতা, চতুর্থীতে বিত্তনাশ, পঞ্চমীতে বুদ্ধিবৃদ্ধি, ষষ্ঠীতে জ্ঞাননাশ, সপ্তমীতে সুখ, অষ্টমীতে বুদ্ধিনাশ; নবমীতে শরীর ক্ষয়, দশমীতে রাজবৎ সৌভাগ্যলাভ, একাদশীতে পবিত্রতা, দ্বাদশীতে সৰ্বসিদ্ধি, ত্রয়োদশীতে দরিদ্রতা, চতুর্দশীতে তিৰ্য্যগ-ঘোনিপ্রাপ্তি, অমাবস্তায় মানহানি এবং পূর্ণিমায় ধনবৃদ্ধি হয় । বিষ্ণুমন্ত্র গ্রহণ বিষয়ে ষষ্ঠী ত্রয়োদশী তিথি বর্জনীয় নহে । এই সকল তিথি অনধ্যায়-দোষগ্রস্তা হইলে তাহাও বর্জনীয় ( ৩য় খণ্ড ৪৫৬ পৃঃ দেখ ) ।

### দীক্ষা-গ্রহণে নক্ষত্র-নিয়ম ।

অশ্বিনী নক্ষত্রে দীক্ষাগ্রহণ করিলে সুখ, ভরণীতে মৃত্যু, কৃত্তিকায় হুঃখ, রোহিণীতে বাকপতিত্ব মৃগশিরায় সুখ, আর্দ্রায় বন্ধুনাশ, পুনর্কস্মতে ধনসম্পত্তি, পুষ্যায় শক্রনাশ, অশ্লেষায় মৃত্যু, মঘায় হুঃখনাশ, পূর্বফল্গুনীতে সৌন্দর্য্যপ্রাপ্তি, উত্তরফল্গুনীতে জ্ঞান, হস্তায় ধন, চিত্রায় জ্ঞানসিদ্ধি, স্বাতীতে শক্রনাশ, বিশাখায় সুখ, অম্বুরাধায় বন্ধুবৃদ্ধি, জ্যেষ্ঠায় স্মৃতহানি, মূল্যায় কীর্তিবৃদ্ধি, পূর্বাষাঢ়ায় কীর্তি, শ্রবণায় হুঃখ, ধনিষ্ঠায় দারিদ্র্য, শতভিষায় জ্ঞান, পূর্ব-ভাদ্রে সুখ, উত্তরভাদ্রে সুখ এবং রেবতী নক্ষত্রে কীর্তি বৃদ্ধি হয় । কিন্তু শিব ও রুক্মি মন্ত্রে আর্দ্রা ও কৃত্তিকা ক্ষবিধেয় নহে ।

### দীক্ষা-গ্রহণে যোগ-নির্গয় ।

শুভ, সিদ্ধ, আয়ুস্থান, ধ্রুব, প্রীতি, সৌভাগ্য রুদ্ধি এবং হর্ষণযোগ দীক্ষায় প্রশস্ত ।

### দীক্ষা-গ্রহণে করণ-নির্গয় ।

বব, বালব, কৌলব, তৈতিল ও বণিজকরণ দীক্ষাকার্য্যে শুভাবহ ।

### দীক্ষা-গ্রহণে লগ্ন-নির্গয় ।

বৃষ, সিংহ, কত্যা, ধনু ও মীন লগ্নে চন্দ্র ও তারাশুদ্ধিতে মন্ত্রগ্রহণ করিবে । বিক্রমজ্ঞ গ্রহণে স্থিরলগ্ন অর্থাৎ বৃষ, সিংহ, রশ্চিক ও কুম্ভ লগ্ন প্রশস্ত । শিবমন্ত্রে চরলগ্ন অর্থাৎ মেঘ, কর্কট, তুলা ও মকর এই চারিলগ্ন এবং শক্তিমন্ত্রদীক্ষাতে দ্ব্যাত্মক লগ্ন অর্থাৎ মিথুন, কত্যা, পহু ও মীন লগ্ন প্রশস্ত । অগস্ত্য সংহিতায় লিখিত আছে যে, লগ্নের তৃতীয়, ষষ্ঠ ও একাদশ স্থানে পাপগ্রহ, এবং লগ্ন, চতুর্ধ সপ্তম, দশম, নবম ও পঞ্চম স্থানে শুভগ্রহ থাকিলে মন্ত্র গ্রহণে শুভ হয় । কিন্তু দীক্ষাকার্য্যে বক্রগ্রহ অনিষ্টকারী ।

### দীক্ষা-গ্রহণে পক্ষ-নির্গয় ।

শুক্লপক্ষে দীক্ষাগ্রহণে শুভ এবং কৃষ্ণপক্ষে পঞ্চমী পর্য্যন্ত দীক্ষা গ্রহণে শুভ ফল হয় । অগস্ত্যসংহিতামতে—শুক্ল কৃষ্ণ উভয় পক্ষেই দীক্ষাকার্য্য প্রশস্ত । কালোত্তরে লিখিত হইয়াছে—সম্পত্তিকামী জন শুক্ল পক্ষে, মুক্তিকামী ব্যক্তি কৃষ্ণ পক্ষে মন্ত্র গ্রহণ করিবে । নিষিদ্ধ তিথি এবং নিষিদ্ধ মাস হইলেও নিম্ন লিখিত মাসের বিশেষ বিশেষ তিথিগুলিতে মন্ত্র গ্রহণে বিশেষ বিধি আছে—ভাদ্রমাসের ষষ্ঠী, আশ্বিনমাসের কৃষ্ণা চতুর্দশী, কার্ত্তিকের শুক্লা নবমী, অগ্রহায়ণের তৃতীয়া, পৌষের শুক্লা নবমী, মাঘের শুক্লা চতুর্থা, ফাল্গুনের শুক্লা নবমী, চৈত্রের কাম চতুর্দশী, বৈশাখের অক্ষয় তৃতীয়া, জ্যৈষ্ঠের দশহরা, আষাঢ়ের শুক্লা পঞ্চমী, শ্রাবণের কৃষ্ণা পঞ্চমী—ইহার দেবপর্ব বলিয়া মন্ত্রগ্রহণে প্রশস্ত । ইহাতে মন্ত্র গ্রহণে কোটিগুণ ফল হয় এবং তিথিযোগকরণাদি কিছুই বিচার আরম্ভক করে না । অত্র মতে চৈত্রের শুক্লা ত্রয়োদশী, বৈশাখের শুক্লা একাদশী, জ্যৈষ্ঠের কৃষ্ণা চতুর্দশী, আষাঢ়ের নাগপঞ্চমী, শ্রাবণের একাদশী, ভাদ্রের জন্মাষ্টমী, আশ্বিনের মহাষ্টমী, কার্ত্তিকের শুক্লা নবমী, অগ্রহায়ণের শুক্লা ষষ্ঠী, পৌষের চতুর্দশী, মাঘের শুক্লা একাদশী, ফাল্গুনের শুক্লা ষষ্ঠী—দীক্ষাকার্য্যে সুপ্রশস্ত । যোগিনী তন্ত্রে লিখিত হইয়াছে, উত্তরায়ণ ও দক্ষিণায়নাদি সংক্রান্তি দিন, চন্দ্র-স্বর্বাগ্রহণ, বৃগাভাদি তিথি, মন্বন্তরতিথি এবং মহাপুণ্য-দিনে দীক্ষাকার্য্যে শুভফল ।

জামলে লিখিত আছে, গঙ্গাদি পুণ্যতীর্থ, কুরুক্ষেত্র, পীঠস্থান, প্রয়াগ, কৈলাস পর্বত ও কাশীক্ষেত্রে মন্ত্রগ্রহণে কালাকালগুহ্মির প্রয়োজন নাই ।

বিষ্ণু জামলে উক্ত হইয়াছে, দেবীর বোধন হইতে মহানবমী পর্যন্ত যত তিথি, তাহার প্রত্যেক তিথিই প্রশস্ত—অশ্বিনের মহাষ্টমী অতি প্রশস্ত । গুরুদেব শিষ্যকে আহ্বান করিয়া মন্ত্র দান করিলে কিছুই বিচার করিতে হয় না,—কিন্তু ইহা সিদ্ধমন্ত্র বিষয়ে জানিবে ।

### দীক্ষা-গ্রহণে স্থান নির্ণয় ।

গোশালা, গুরুর আবাসস্থান, দেবালয়, কানন, পুণ্যক্ষেত্র, উদ্যান, নদীতট, আমলকী ও বিশ্বক্শের মূল, পর্বতাগ্র, পর্বতগুহা ও গঙ্গাতট; এই সকল স্থানে দীক্ষাগ্রহণে কোটিগুণ ফল হয় । এতদ্বাতীত নিম্নলিখিত নিষিদ্ধ স্থান পরিত্যাগ করিয়া অন্ত্র মন্ত্র গ্রহণ করা যায় । নিষিদ্ধ স্থান বথা,—গয়া, ভাস্কর ক্ষেত্র, বিরজাতীর্থ, চন্দ্রপর্বত, চট্টগ্রাম, মাতঙ্গদেশ ও কঠাগুহ ।

### মন্ত্রের দশ-সংস্কার ।

“জননং জীবনং পশ্চাত্তাড়নং বোধনস্তথা । অথাভিষেকো বিমলীকরণা-  
প্যায়নে পুনঃ । তর্পণং দীপনং গুপ্তিদশৈতা মন্ত্রসংস্কারাঃ ॥”—গৌতমীয়ে ।

জনন, জীবন, তাড়ন, বোধন, অভিষেক, বিমলীকরণ, আপ্যায়ন, তর্পণ, দীপন ও গুপ্তি এই দশটিকে মন্ত্রের দশ সংস্কার বলে ।

“স্বর্গাদিপাত্রে সংলিখ্য মাতৃকাযন্ত্রমুক্তমম্ । কাশ্মীরচন্দ্রনেনাপি ভস্মনা বাধ  
সুত্রতে ॥ কাশ্মীরং শক্তিসংস্কারে চন্দ্রনং বৈষ্ণবে মনো । শৈবে ভস্ম সমাখ্যাতং-  
মাতৃকাযন্ত্রলেখনে ॥”

কুঙ্কুম, রক্তচন্দন অথবা ভস্মদ্বারা সুবর্ণাদি পাত্রে ( তদভাবে তাম্র পাত্রাদিতে হইতে পারে ) মাতৃকাযন্ত্র অঙ্কিত করিবে । শক্তি-মন্ত্র-সংস্কারে কুঙ্কুম, বিষ্ণুমন্ত্রে রক্তচন্দন ও শিবমন্ত্রে ভস্মদ্বারা মাতৃকাযন্ত্র লিখিয়া মন্ত্র সংস্কার করিতে হয় ।

### মাতৃকা-যন্ত্র ।

ব্যোমেশ্বরসনার্গকর্ণিকমচাং \* ঘনৈঃ সুর্যকেশরং বর্গোল্লাসি-  
বসুচ্ছদং বসুমতীগেহেন সংবেষ্টিতম্ । আশাস্বশ্রিষু সান্তলাকলিযুক্তা কোণী-

\* ব্যোম বলিতে হ-কার, ইষু বলিতে স-কার, ঐ ঐকার, রসনার্গ বিনর্গ—এই কয়টি  
বর্ণ যোগ করিলে হেঙ্গাঃ এই মন্ত্র উৎপত্ত হয় ।

পুরেণাবৃতং, যন্ত্রং বর্ণনোঃ পরং নিগদিতং সৌভাগ্যসম্পৎকরম্ ॥ মন্ত্রস্ত দিক্  
বং, বিদিক্ ঠং লিখেৎ ॥ তথা চ গৌতমীয়ে ।—“কাদিমান্তাঃ পঞ্চবর্গা দিক্  
পূর্বাদিতো জ্ঞসেৎ । যাদিমান্তাঃ শাদিহান্তা লক্ষমীশে প্রবিত্তসেৎ । চতুরস্রং  
চতুর্দ্বারং দিক্ বং ঠং বিদিক্ চ ॥”

মন্ত্রের দশসংস্কার করিতে মাতৃকাযন্ত্রের প্রয়োজন, তৎক্ষণ এই স্থলে মাতৃকা  
যন্ত্রের বিষয় লিখিত হইল ।

মাতৃকা-যন্ত্র ।

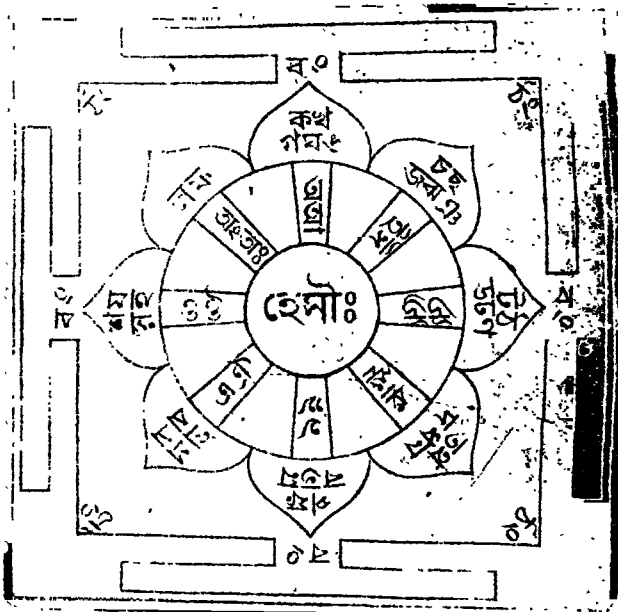

প্রথমে চতুর্দ্বারযুক্ত একটি চতুষ্কোণ মণ্ডল করিয়া তন্মধ্যে একটি অষ্টদল-  
পদ্ম অঙ্কিত করিবে। এই পদ্মের কর্ণিকাহানে ‘হেসাঃ’ এই মন্ত্র লিখিবে এবং  
ইহার অষ্টদলে পূর্বাদি দিক্ হইতে আরম্ভ করিয়া যথাক্রমে দুই দুই স্বরবর্ণ  
এবং ককারাদি সপ্তবর্ণ ও কেশানকোণে লক্ষ এই দুই বর্ণ লিখিবে। তৎপরে  
পদ্মের বহির্ভাগস্থ চতুর্দ্বারে বং এই বর্ণ এবং চতুষ্কোণে ঠং এই বর্ণ লিখিবে।  
এই প্রকারে মাতৃকাযন্ত্র অঙ্কিত হয়। উপরে একটি প্রতিকৃতি প্রদত্ত হইল  
দর্শন করিলে, অন্ধনে ক্রমাব প্রতীতি হইবে।

“মন্ত্রাণাং মাতৃকাযন্ত্রাহুদারো জননং স্মৃতম্ ।”

জনন,—মাতৃকা-যন্ত্র হইতে মন্ত্রের সমস্ত বর্ণের উদ্ধার করাকে জনন বলে ।\*

“পঙক্তিক্রমেণ বিধিনা মুনিভিস্তত্র নিশ্চিতম্ । প্রণবান্তরিতান্ কৃৎস্না মন্ত্র-  
বর্ণান্ জপেৎ স্মৃধীঃ । প্রত্যেকং শতবারস্ত জীবনং তদুদাহৃতম্ ॥ দশসংখ্যো বা  
জপঃ ॥ বিশ্বসারে ।—পৃথক্ শতং বা দশধা মন্ত্রবর্ণান্ জপেৎ স্মৃধীঃ ॥”

জীবন,—উদ্ধৃত বর্ণসকলের পঙক্তিক্রমে প্রত্যেক বর্ণ প্রণব ( ঔ ) দ্বারা  
পুটিত করিয়া এক এক বর্ণ একশতবার জপ করিবে, ইহাকে মন্ত্রের জীবন  
বলে । বিশ্বসার তন্ত্রে লিখিত হইয়াছে,—প্রত্যেক মন্ত্রবর্ণ শত বা দশবার জপ  
করিবে ।

“মন্ত্রবর্ণান্ সমালিখ্য তাড়য়েচ্চন্দনান্তসা । প্রত্যেকং বায়ুবীজেন পূর্ব-  
বস্তাডনং মতম্ ॥ তাড়নং শতধা দশধা বা ॥”

তাড়ন—মন্ত্রের সমস্ত বর্ণ পৃথক্ পৃথক্ করিয়া লিখিয়া ‘বং’ এই মন্ত্র উচ্চারণ-  
পূর্বক প্রত্যেক বর্ণকে চন্দন জলদ্বারা শত বা দশবার তাড়ন করিবে, ইহাই  
মন্ত্রের তাড়ন ।

“বিলিখ্য মন্ত্রবর্ণাংশ্চ প্রশ্বনৈঃ করবীরজৈঃ । তন্মন্ত্রবর্ণসংখ্যাকৈর্হৃতাংদ্রেক্ষেণ  
বোধনম্ ॥”

বোধন ।—মন্ত্রের বর্ণ সকল পৃথক্ পৃথক্ লিখিয়া মন্ত্রের বর্ণসংখ্যানুসারে  
করবীপুষ্পের পরাগদ্বারা ‘রং’ এই মন্ত্র উচ্চারণপূর্বক হনন করিবে,—ইহাকেই  
মন্ত্রের বোধন বলে ।

“তত্তন্মন্ত্রোক্তবিধিনা অভিষেকঃ প্রকীর্তিতঃ । অশ্বখপল্লবৈঃ সিকেন্দ্রী  
মন্ত্রার্ণসংখ্যা ॥”

অভিষেক—মন্ত্রের বর্ণসংখ্যানুসারে অশ্বখপল্লব দ্বারা তত্তন্মন্ত্রোক্ত বিধানে  
অর্ধাৎ কোন স্থলে ‘অভিষিকামি’ কোন স্থলে “অভিষিকামি নমঃ”—এই প্রকার  
বিধানে মন্ত্র-বর্ণ-সকলকে সিকেন করিবে,—ইহাকে অভিষেক বলে ।

“সঙ্কিন্ত্য মনসা মন্ত্রং স্তব্ধান্মূলমধাতঃ । জ্যোতির্শ্বস্মেণ বিধিবদ্বহেন্নাল-  
ত্রয়ং যতী ॥”

\* অ বা ইত্যাদি স্বরবর্ণ এবং ক খ গঙক্তি ব্যঞ্জনবর্ণ সমুদয়ে পঞ্চাশৎ বর্ণ মাতৃকাযন্ত্রে  
লিখিয়া তাহা হইতে মন্ত্রের বর্ণ সকল উদ্ধার করিয়া লইতে হয়—

বিমলীকরণ—সুঘ্রার মূল ও মধ্যভাগে মন্ত্রটীকে চিন্তা করিয়া জ্যোতি-  
র্শ্মন্ত্রে \* মলত্রয় দৃষ্ক করিবে,—ইহাকে মন্ত্রের বিমলীকরণ বলে।

“স্বর্ণেন কুশতোয়েন পুষ্পতোয়েন বা তথা। তেন মন্ত্রেণ বিধিবদাপ্যায়ন-  
বিধিঃ স্মৃতঃ ॥”

আপ্যায়ন—মন্ত্রবর্ণ সকলকে স্বর্ণ, কুশ বা পুষ্পাদক দ্বারা পূর্বলিখিত  
জ্যোতির্শ্মন্ত্রে আপ্যায়ন করিবে,—ইহাই মন্ত্রের আপ্যায়ন।

“মন্ত্রেণ বারিণা মন্ত্রে তর্পণং তর্পণং মতম্। মধুনা শক্তিমন্ত্রেণ বৈষ্ণবে চেন্দু-  
মজ্জলৈঃ। শৈবে ঘৃতেন দুগ্ধেন তর্পণং সম্যগীরিতম্ ॥” অভিষেকোহপি তথা।

তর্পণ—পূর্বকথিত জ্যোতির্শ্মন্ত্র দ্বারা মন্ত্রের বর্ণ-সংখ্যানুসারে জল দ্বারা  
তর্পণ করিবে, ইহাকেই মন্ত্রের তর্পণ বলা যায়। শক্তিমন্ত্রে মধু দ্বারা, বিষ্ণু মন্ত্রে  
কপূর-মিশ্রিত জল দ্বারা এবং শিব-মন্ত্রে ঘৃত ও দুগ্ধ দ্বারা তর্পণ করিবে।

অভিষেক—অভিষেকও এই প্রকার জানিবে।

“তারমায়ারমাযোগো মনোদীপনমুচ্যতে ॥”

দীপন—তার অর্থাৎ ওঁ, মায়া অর্থাৎ হ্রীং, রমা অর্থাৎ শ্রীং—এই মন্ত্রত্রয়  
দ্বারা দীপন করিবে, ইহাকেই দীপন বলে।

“জপ্যমানস্ত মন্ত্রস্ত গোপনং ত্বপ্রকাশনম্ ॥”

গুপ্তি—যে মন্ত্র জপ করিবে, তাহা প্রকাশ করিবে না; সর্বদা গোপন  
রাখিবে,—ইহাকেই গুপ্তি বলে।

মন্ত্রের দশসংস্কার এইরূপে সম্পন্ন করিতে হয়। তন্ত্র শাস্ত্রে উক্ত হইয়াছে,  
দশলিখ সংস্কার করিয়া মন্ত্র গ্রহণ করিলে, সাধক অভীষ্ট ফললাভে সমর্থ হয়।

### সংক্ষেপ দীক্ষা-পদ্ধতি।

মন্ত্রগ্রহণাভিলাষী শিষ্য পূর্বদিনে হবিষ্যাদি করিয়া পরদিন নিত্য ক্রিয়াদি  
সমাধানান্তে, ব্রাহ্মণ হইলে জানাজানকৃত পাতকক্ষয় কামনায় একশত  
আটবার ( কলিতে ৪৩২ বার ) গায়ত্রী জপ করিবে।

\* তারং ব্যোমোহয়িমসুযুগদত্তী জ্যোতির্শ্মন্ত্রতঃ। তারং প্রণবঃ ব্যোমো হ-কারঃ  
অগ্নিঃরেবকঃ বসুরৌকারঃ নদী অসুস্বারঃ। তেন ওঁ হ্রৌং।

তার শব্দে ওঁ, ব্যোম শব্দে হ-কার, অগ্নি শব্দে রেব ( র ), বসু শব্দে উকার ও নদী  
শব্দে অসুস্বার, ইহারোপর যোগে “ওঁ হ্রৌং” এই মন্ত্র ইহাই জ্যোতির্শ্মন্ত্র।

আপ্যায়, বারিণ ও কার্দ্দ্বপ—মন্ত্রের ত্রিবিধ বল।

তদনন্তর আচমন করতঃ নারায়ণ প্রভৃতি দেবতাগণকে গন্ধপুষ্প দান করিয়া স্বস্তিবাচন করিবে এবং তদনন্তর সংকল্প করিবে যথা,—“অন্তেষ্যাদি অমুকে মাসি অমুকরাশিহে ভাস্করে অমুকে গন্ধে, অমুকতিথৌ অমুকগোত্রঃ শ্রীঅমুকদেবশর্মা যথার্থকামমোকপ্রাপ্তিকামঃ অমুকদেবতায় ইয়দক্ষরাস্বক-মন্ত্রগ্রহণমহং করিষ্যে ।”

পরে সংকল্পসূক্তাদি পাঠ করিয়া গুরু বরণ করিবে ( ১ম খণ্ড ৮৭ পৃঃ দেখ ) ।

অর্চনান্তে গুরুর দক্ষিণ জাহ্নু ধরিয়া শিষ্য পাঠ করিবে,—অন্তেষ্যাদি—মৎসঙ্কলিত অমুকদেবতায় ইয়দক্ষরাস্বকমন্ত্রগ্রহণকর্ম্মণি গুরুকর্ম্মকরণায় অমুক-গোত্রঃ শ্রীঅমুকদেবশর্মাং এভিঃ পাচাদিত্তিরভ্যর্চ্য গুরুহে ন ভবন্তুমহং বণে ।

তদনন্তর গুরু স্থাপিত ঘটে বা শালগ্রামে অথবা বাণলিঙ্গে কিম্বা চন্দনাদি দ্বারা তাম্রপাত্রে যন্ত্র অঙ্কিত করিয়া নিজ নিজ পদ্ধতিক্রমে আবাহনাদি করিয়া যথাশক্তি দেবতার পূজা করতঃ তান্ত্রিক-বিধানে হোম করিয়া যে মন্ত্র দেওয়া হইবে, সেই মন্ত্র স্বাহান্ত করিয়া অষ্টোত্তর শতবার পূজিত দেবতার হোম করিবেন ।

পরে গুরু শিষ্যকে উত্তরাভিমুখে উপবেশন করাইয়া স্থাপিত ঘটের জলে বা কোশার জলে এক শত আটবার প্রদেয় মন্ত্র জপ করিয়া ঐ জল শিষ্যের মস্তকে কলস মুদ্রা দ্বারা প্রদান করিয়া আশ্বষেক করিবেন । তৎপরে—“ওঁ সহস্রায় হং ফট্” মন্ত্রে শিষ্যের শিখাবন্ধন কবিত্যা দিয়া মস্তকের উপর দেয় মন্ত্র একশত আটবার জপ করিবেন । তৎপরে শিষ্যের হাতে এক অঞ্জলি জল দান করিয়া গুরু বলিবেন,—“অমুকমন্ত্রং তে দদামি, আবয়োস্তল্যাক্ষলদৌ ভবতু ।” শিষ্য বলিবেন,—“দদশ্ব ।” গুরু পূর্ব্বমুখে বসিয়া প্রদেয় মন্ত্র প্রণব-পুটিত করতঃ সাতবার জপ করিবেন, তৎপরে কেবল মন্ত্রটী একশত আটবার জপ করিবেন—আবার ঐ মন্ত্র প্রণবপুটিত করিয়া সাতবার জপ করিবেন । তদনন্তর গুরু শিষ্যের দেহে ঋগ্যাদি ত্রাস করিলে শিষ্য মস্তক আচ্ছাদন করিয়া পশ্চিম মুখ হইয়া বসিয়া দুই হস্তে গুরুর দুই পদ ধারণ করিবে । তখন গুরু ব্রাহ্মণ, ক্ষত্রিয় ও বৈশ্য শিষ্যের দক্ষিণ কর্ণে ঋষিচ্ছন্দ আদি যুক্ত বীজমন্ত্র স্পষ্ট স্পষ্ট করিয়া তিনবার বলিয়া দিবেন । স্ত্রী ও শূদ্রের বামকর্ণে তিনবার কেবল শুদ্ধ মন্ত্র শুনাইবেন ।

গৃহীত-মন্ত্র শিষ্য তখন পাঠ করতঃ ভুলুপ্তিত হইয়া গুরুর চরণে প্রণাম করিবেক । মন্ত্র যথা—“নমস্তে নাথ শুগবন্ শিবায় গুরু ভূপিত্রে ।

বিষ্ণাবতারসংসিদ্ধৌ স্বীকৃতানেকবিগ্রহ ॥ নারায়ণস্বরূপায় পরমাত্মৈকমুর্তয়ে ।  
সৰ্বজ্ঞান-তমো-ভেদ-ভানবে চিদ্মনায় তে ॥ স্বতন্ত্রায় দয়াক্রপ্ত-বিগ্রহায়  
শিবাঙ্ঘনে । পরতন্ত্রায় ভক্তানাং ভব্যানাং ভব্যরূপিণে ॥ বিবেকিনাং বিবেকায়  
বিমর্শায় বিমর্শিনাম্ । প্রকাশানাং প্রকাশায় জ্ঞানিনাং জ্ঞানরূপিণে ॥ হং  
প্রসাদাদহং দেব কৃতকৃত্যোহস্মি সৰ্বতঃ । মায়ামৃত্যু-মহাপাশাদ্ বিমুক্তোহস্মি  
শিবোহস্মি চ ॥

তখন গুরু শিষ্যের হস্তধারণ করিয়া উত্তোলনপূর্বক মঙ্গল কামনা করতঃ  
পাঠ করিবেন,—“ওঁ উত্তিষ্ঠ বৎস যুক্তোহসি সমাগাচরবান্ ভব । কীর্ত্তি-শ্রী-  
কান্তি-পুত্রায়ুর্কলাবোগ্যং সদাস্ত তে ॥”

অনন্তর শিষ্য গুরুদক্ষিণা দান \* করিবেন, বাক্য যথা—“অথোত্যাদি—  
কৃতৈতৎ অমুকদেবতায়ামমুকমন্ত্রগ্রহণকর্মণঃ প্রতিষ্ঠার্থং দক্ষিণামেতৎ, সুবর্ণ-  
মূল্যং রজতমর্চ্চিতং শ্রীবিষ্ণুদেবতং অমুকগোত্রায় শ্রীঅমুকদেবশর্মণে গুরবে  
ভূভ্যমহং সম্প্রদদে ॥”

অতঃপর শিষ্য একশত আটবার মন্ত্র জপ করিবে । গুরুর সঞ্চারি-শক্তি  
লাভার্থ তাঁহার নিকট তিন দিন অবস্থান করিবার বিধান আছে ।—গুরুও  
আত্মশক্তি রক্ষার্থ একশত আটবার মন্ত্র জপ করিবেন ।

দীক্ষার দিনে গুরু বা শিষ্য কাঠাকেও উপবাসী থাকিতে নাই ।

## পুরশ্চরণ ।

মন্ত্র সিদ্ধির জন্ত জপ, হোম, তর্পণ, অভিষেক ও ব্রাহ্মণভোজন, এই পঞ্চাজ  
কর্মকে পুরশ্চরণ কহে । বেরূপ জীব-হীন দেহী কার্যে অক্ষম, সেইরূপ  
পুরশ্চরণ-হীন মন্ত্র সিদ্ধি-প্রদানে অক্ষম । সাধক স্বয়ং কিংবা গুরু দ্বারা পুর-  
শ্চরণ করিবে । তদভাবে শাস্ত্রবেত্তা, সর্বপ্রাণীর হিতকারী, নানাগুণ-সম্পন্ন,  
সদ্ব্রাহ্মণ দ্বারা কিংবা গুণশালিনী পুত্রবতী স্ত্রী-গুরু দ্বারা পুরশ্চরণ করাইবে ।

### পুরশ্চরণে স্থান-নির্গয় ।

পুণ্যক্ষেত্র, নদীতীর, পর্বতের গুহা, তীর্থস্থান এবং নদীসঙ্গমস্থল পুরশ্চরণ  
কার্যে প্রশস্ত এবং উত্তান, নির্জন স্থান, বিঘ্নমূল, পর্বততট, ভুলসীকামন,

\* গুরুকে সর্বধ ;—ভদ্রর্ক কিংবা ভদ্রর্ক দক্ষিণা দিবে; নিত্যস্ত অসামর্থ্যেও গুরু  
যাহাতে সন্তোষ হয় একরূপ দক্ষিণা দিতে হয় । নচেৎ দীক্ষাতে ফল হয় না ।



গোষ্ঠস্থান, বৃষশূক্ৰ শিবালয়, অশ্বখ ও আমলকী বৃক্ষের মূল, শোশালা, জল-মধ্যবর্তী স্থান, দেবালয়, সমুদ্রতীর ও নিজগৃহ এই সকল স্থানে সাধনাকার্য্য প্রাপ্ত ।

### পুরশ্চরণের পূর্ব-কর্তব্য ।

পুরশ্চরণ করিবার পূর্বদিবস হবিষ্কাশী ও ব্রহ্মচারী হইবে এবং যে কয় দিন জপ করিতে হয়, সেই কয় দিবসই হবিষ্ক করিতে হয় ।

পুরশ্চরণকালে লবণ, স্নানদ্রব্য, মধু, মনের কুটিলতা, স্কোরকর্ষ, তৈল-মর্দন, অনিবেদিত অন্নভোজন, অসঙ্কলিত কার্য্য এবং গাত্র-মার্জনাদি পরিত্যাগ করিবে ।

পঞ্চগব্য অথবা আমলকীরস দ্বারা মন্ত্রপাঠপূর্বক স্নান করিয়া যথোক্তবিধানে আচমন ও দেবতার অর্চনা করিয়া ত্রিসঙ্ক্যা বা এক সঙ্ক্যা জপ করিবে ।

শুক্ৰ হইলে তিনবার, অশুক্ৰ হইলে একবার স্নান করিবে ।

### জপের নিয়ম ।

জপকালে অত্র শব্দ একবার উচ্চারণ করিলে “ওঁ” এই মন্ত্র পাঠ এবং পারশ্বাদি বিজাতীয় শব্দ উচ্চারণ করিলে একবার প্রাণায়াম করিয়া পুনরায় জপ করিবে । অনেক কথা বলিলে আচমন ও অঙ্গস্নানাদি করিয়া পুনরায় জপ করিবে । মল-মূত্রের বেগধারণ করিয়া, মলিন বস্ত্র পরিধান করিয়া, কেশ ও মুণাদির দুর্গন্ধযুক্ত হইয়া কদাচ জপ করিবে না । আলস্য, জৃম্মণ, নিদ্রা, ক্ষুৎ (হাঁচি), খুৎকার, ভয়, নীচাঙ্গ-স্পর্শন এবং ক্রোধ জপকালে পরিত্যাগ করিবে ।

পুরশ্চরণ সিদ্ধির নিমিত্ত প্রতিদিন অনতিবিলম্বিত, অনতিক্রমিত এবং নিয়মিত সংখ্যায় জপ করিবে । আরম্ভ দিবসে যত সংখ্যায় জপ করিবে, প্রতিদিন তত সংখ্যা জপ করিতে হয়, নানাধিক্যে সিদ্ধিলাভ ঘটে না । কলিতে নির্ণীত সংখ্যার চারিগুণ জপ করিতে হয় । মানস-জপে কোন নিয়ম নাই ।

সূর্য্য, অগ্নি, গুরু, চন্দ্র, প্রদীপ, জল, ব্রাহ্মণ এবং গো-সম্মিথানে জপ প্রাপ্ত ।

গ্রামে জপ করিলে কুর্ষ-চক্রের বিচার করিতে হয় । কিন্তু পর্বত, সমুদ্রতীর, পুণ্যারণ্য বা নদীতটে পুরশ্চরণ করিলে কুর্ষচক্র বিচার করিতে হয় না ।

কুর্ষচক্র করিয়া পূর্বকথিত পর্বত প্রভৃতি স্থান ব্যতীত স্থানে যদি পুরশ্চরণ

করিতে হয়, তবে পুরশ্চরণ করিবার পূর্ব দিবসে কৌরাদি বইয়া যে স্থানে মন সন্তুষ্ট, এমন স্থানে কার্য্যক্ষেত্র স্থির করিয়া “অমুকদেবতায়্য অমুকমন্ত্রস্ত পুরশ্চরণসিদ্ধয়ে ময়েঃঃ ভূমিগৃহ্মতে মন্ত্ৰো মে সিধ্যতাৎ ।” এই মন্ত্র পাঠপূর্ব্বক কুর্শ্চক্রানুরূপ কুটীর-মধ্যে বেদী প্রস্তুত করিবে । এই বেদীর চতুর্দিকে দুই ফোশ পরিমিত স্থান নিজ আহার-বিহারার্থ কল্পনা করিয়া রাখিবে এবং পুরশ্চরণ আরম্ভ করিয়া সমাপন না হওয়া পর্য্যন্ত সেই কল্পিত স্থান অতিক্রম করিবে না । বেদীর পূর্ব্বদিকে স্থণ্ডিল প্রমাণ ভূমি কুণ্ডবৎ দ্বেষ নিম্ন করিয়া রাখিবে ।

পরদিন প্রত্যুষে স্নানাদি নিত্যক্রিয়া সমাধা করিয়া বট, অশ্বথ, যজ্ঞভূম্বর, পাকুড় ও ক্ষীরবৃক্ষ ইহার যে কোন বৃক্ষের বিষত প্রমাণ দশটা কাঠিকা গ্রহণপূর্ব্বক—“ওঁ নমঃ সুদর্শনায় অস্ত্রায় কট্” দশ বার এই মন্ত্র উচ্চারণ করিয়া দশদিকে ঐ কাঠিকা পুতিবে । দশ দিকে যথা,—উত্তর, দক্ষিণ, পূর্ব্ব, পশ্চিম এই চারিদিক, অগ্নি, বায়ু, নৈঋত ও ঈশান এই চারি কোণ এবং পূর্ব্বদিক ও অগ্নিকোণের মধ্যে একটা ও পশ্চিম এবং বায়ু কোণ, ইহার মধ্যে একটা, এই দশটা পুতিবে । তৎপরে পাঠ করিবে,—“ওঁ যে চাত্রে বিশ্বকর্তারো ভুবি দিব্যস্তরীক্ষণাঃ । বিশ্বীভূতাশ্চ যে চাত্রে মম মন্ত্রস্ত সিদ্ধিষু ॥ মমৈতৎ-কীলিতং ক্ষেত্রং পরিত্যজ্য বিদূরতঃ । অপসর্গন্ত তে সর্বে নিক্সিয়া সিদ্ধি-রন্ত মে” ॥

পরে আসনানুরূপ কুর্শ্চক্র অঙ্কিত করিবে ।

### কুর্শ্চ-চক্র-বিচার ।

দীপস্থানং সমাশ্রিত্য কৃতং কৰ্ম্ম ফলপ্রদম্ । দীপ্যতে পুরুষো যত্র দীপ-স্থানং তদ্ব্যতে ॥ চতুরস্রং ভুবং ভিষ্বা কোষ্ঠানাং নবকং লিখেৎ । পূর্ব্ব কোষ্ঠাদি বিলিখেৎ সপ্তবর্গাননুরূপমাং ॥ লক্ষ্মীশে মধ্যকোষ্ঠে স্বরান্ যুগ্ম-ক্রমান্নিখেৎ ॥ দিঙ্কু পূর্ব্বাদিতো যত্র ক্ষেত্রাঙ্করসংস্থিতঃ । যুগ্মস্ত তস্ত জানীয়াৎ হস্তাব্ভয়তঃ স্থিতৌ ॥ কোষ্ঠে কুক্ষী উভে পাদৌ যে শিষ্টং পুঙ্কমী-রিতম্ । ক্রমেণানেন রিতজ্জন্মধ্যস্থমপি ভাগতঃ ॥ যুগ্মস্থৌ লভতে সিদ্ধিং কবস্থঃ স্বল্পজীবনঃ । উদাসীনঃ কুক্ষিসংস্থঃ পাদস্থৌ হুঃখবান্শুয়াৎ ॥ পুঙ্কস্থঃ পীড্যতে মন্ত্রী বন্ধনোচ্চাটনাদিভিঃ । কুর্শ্চক্রমিদং প্রোক্ষ্যঃ মন্ত্রাণাং সিদ্ধিদায়-কম্ ॥ পিতৃলায়াৎ—কুর্শ্চক্রমবিজ্ঞায় যঃ কুর্ধ্যাদ্বাগ্ভগ্নকম্ । তস্ত যজ্ঞকলং নাভি সর্কানির্ধার কল্পতে ॥

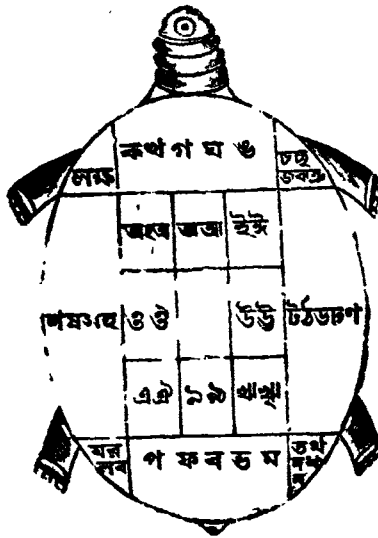

কুম্ভচক্র ।

দ্বীপ স্থানে কুম্ভ করিলে, তাহাতে শুভফল হয় । যে স্থানে পুরুষ দীপ্যমান হয়, তাহাকেই দীপস্থান বলে । জপাদির যথাবিধি স্থান নির্দেশ করিয়া সেই স্থানে একটি চতুষ্কোণ মণ্ডল করিবে ; অনন্তর ঐ চতুরশ্রকে নয় কোঠায় বিভক্ত করিয়া একটি কুম্ভচক্র নির্মাণ করিতে হইবে । এই চক্র পূর্বদিক হইতে আরম্ভ করিয়া সপ্ত কোঠায় সপ্তবর্গ এবং দক্ষিণ কোণে লক্ষ এই দুই বর্গ লিখিবে । চতুরশ্রের মধ্যস্থিত নয়কোঠের মধ্যে অষ্ট কোঠাতে এইরূপ পূর্বদিক হইতে আরম্ভ করিয়া দুই দুইটা করিয়া বোড়শ স্বরবর্গ লিখিতে হইবে । এই চক্রের যে স্থানে ক্ষেত্রের—অর্থাৎ গ্রামের আচ্ছঙ্কর দৃষ্ট হইলে, সেই স্থানেই কুম্ভের মুখ নিশ্চয় করিবে । মুখের উভয় পার্শ্বে যে দুই কোঠা, তাহা দুই হস্ত, হস্তদ্বয়ের নিম্নে যে দুই কোঠা, তাহা কুম্ভের কুম্ভি এবং সর্ব নিম্নে যে তিনটা কোঠা দেখা যাইবে, তাহার দুই পার্শ্বের দুই কোঠা দুই পদ ও অবশিষ্ট কোঠা কুম্ভের পুচ্ছস্বরূপ জানিতে হইবে । মধ্যস্থ নবকোঠাকেও এইরূপে মুখ ও হস্তাদিতে বিভক্ত করিতে হইবে ।

এই প্রকারে কুম্ভের অঙ্গ বিভাগ করিয়া লইবে । জপ-পূজাদি-মণ্ডপে উক্তরূপে কুম্ভচক্র অঙ্কিত করিয়া উপবেশন-স্থান স্থির করিয়া লইবে । মণ্ডপের যে ভাগে কুম্ভের মুখ, সেইভাগে বসিয়া পূজা জপ আদি কার্য করিলে

মন্ত্র সিদ্ধ হয় ; এবং কবের উপরে বসিয়া কার্য্য করিলে সাধক অল্পজীবী, কুক্কির উপরে বসিয়া কার্য্য করিলে উদাসীন, পদের উপরে বসিয়া কার্য্য করিলে দুঃখী, পুচ্ছের উপরে বসিয়া কার্য্য করিলে সাধক বন্ধন ও উচ্চাটিনাদি দ্বারা পীড়িত হয় ।

এইরূপ কুর্খচক্র করিয়া উহার মুখে বা পৃষ্ঠে উত্তরাস্ত্র হইয়া উপবেশন করতঃ আচমনাদি করিয়া, “এতে গন্ধপুষ্পে ওঁ স্তদর্শনায় অস্ত্রায় কট্ । এতে গন্ধপুষ্পে ওঁ লাং ইন্দ্রায় লোকপালায় নমঃ । ওঁ ইন্দ্রলোকপাল ইহাগচ্ছাগচ্ছ” ইত্যাদিক্রমে আবাহনপূর্বক পূর্বাদিক্রমে পঞ্চোপচারে পূজা করিবে—“ওঁ লাং ইন্দ্রায় লোকপালায় নমঃ” । এই ক্রমে—রাং অগ্নয়ে, বাং বমায়, কাং নৈঋতায়, বাং বরুণায়, বাং বায়বে, সাং কুবেরায়, হাং ঈশানাং” ॥ নৈঋত ও পশ্চিম কোণের মধ্যে “হ্রীং অনন্তায়” । পূর্ব ও ঈশান কোণের মধ্যে “ওঁ আং ব্রহ্মণে” । বেদী মধ্যস্থলে “ওঁ ক্ষেত্রপালায় নমঃ” । পাত্মাদি দ্বারা পূজা করতঃ মাঘভক্ত বলি নিবেদন করিয়া দিবে,—“এঘ মাঘভক্তবলিঃ ওঁ ক্ষেত্রপালায় নমঃ । এতে গন্ধপুষ্পে ওঁ বাস্বীশায় নমঃ” ।

অনন্তর,—অগ্নেত্যাदि—মৎকর্ত্তব্যায়ুক দেবতায়। অমুকমন্ত্রস্ত পুরস্চরণ-কর্মাণি বিঘ্নবিনাশার্থং গণেশপূজামহং করিষ্যে, এই সঙ্কল্প করিয়া ধ্যান পূর্বক দশোপচারে গণেশের পূজা করিবে। পবে,—“এঘ মাঘভক্তবলিঃ ওঁ ইন্দ্রাদিদিকৃপালেভ্যো নমঃ । ওঁ মে রৌদ্রা রৌদ্রকর্মাণো রৌদ্রস্থাননিবাসিনঃ । মাতরোহপ্যাগ্রূপাশ্চ গণাধিপতয়শ্চ যে ॥ বিঘ্নাভূহাশ্চ বে চাশ্চে দিঘ্নিদিক্কু সমাশ্রিতাঃ । সর্বে তে প্রীতমনসঃ প্রতিগৃহ্ণিস্বিমং বলিম্ ॥ এঘ মাঘভক্তবলিঃ ওঁ ভূতেভ্যো নমঃ” ।

এইরূপে মাঘভক্তবলি দিয়া অষ্টোত্তর সহস্রবার সাবিত্রী ও জ্বী-শূক্তেরা দেবতাদের গায়ত্রী জপ করিবে। সঙ্কল্প—“অগ্নেত্যাदि—অমুকদেবশর্মা জাতাজাতসর্কপাপক্ষয়কামোহষ্টোত্তরসহস্রসংখ্যক-সাবিত্রীজপমহং করিষ্যে ।” এই দিনে গুরু এবং ব্রাহ্মণকে বজ্রাদি দ্বারা সন্তুষ্ট করিবে ও একটি ব্রাহ্মণ ভোজন করাইবে ও অন্ন হবিষ্ঠান্ন ভোজন কিম্বা উপবাস করিবে ।

পুরস্চরণ দিনে প্রাতঃস্নানাদি নিত্যক্রিয়া সম্পন্ন করতঃ গুরুপূজা করিবে এবং কৃতাজলি হইয়া বলিবে,—“শ্রীগুরো অমুকমন্ত্রস্ত পুরস্চরণমহং করিষ্যে, তত্র ভবানমুজানাতু” । গুরুদেব বলিবেন,—“অমুকমন্ত্রস্ত পুরস্চরণং কুরু সিদ্ধিঞ্চ ভবতু” । গুরু উপস্থিত না থাকিলে তাঁহার উদ্দেশে বজ্রাদি বন্ধ

করিয়া মনে মনে অল্পজ্ঞা লইবে। তৎপরে প্রদীপ জালিয়া চক্রের উপর প্রশস্ত আসনে উপবেশনান্তে আচমনপূর্বক স্বস্তিবাচন করিয়া বহু বল করিবে—  
“বিষ্ণুরোঁ তৎসদন্ত অমুকে মাসি অমুকরাশিহে ভাস্করে অমুকে পক্ষে অমুক-  
তিথাবারভ্য অমুকগোত্রঃ শ্রীঅমুকদেবশর্মা শ্রীমদমুকদেবতায়্য অমুকমন্ত্রস্ত  
সিদ্ধিকামোহমুকমন্ত্রস্ত ইয়ৎসংখ্যকজপ-তদশাংশহোম-তদশাংশতর্পণ-তদশাংশা-  
ভিষেক-তদশাংশত্রাক্ষণভোজনরূপং পুরশ্চরণমহং করিষ্যে।” সফল হস্ত  
পড়িয়া সামান্তার্থ্য করিয়া “দ্বারদেবতাত্যো নমঃ” এই মন্ত্র পাঠ করিয়া  
পূজান্তে স্থানশোধনাদি করিবে।

যথা—মূল মন্ত্রে বীক্ষণ, ফটু মন্ত্রে প্রোক্ষণ, ঐ মন্ত্রে তাড়ন, হুঁ মন্ত্রে  
অভ্যক্ষণ করিয়া, অসনশুদ্ধিপূর্বক, ভূতশুদ্ধি, প্রাণায়াম, ঋগ্য়াদিত্যাস,  
অঙ্গতাস, করতাসাদি স্ব স্ব পদ্ধতি অনুসারে করিবে। যথাশক্তি ইষ্টদেবতার  
পূজা পূর্বক গুরু, দেবতা ও মন্ত্রের ঐক্য চিন্তা করিয়া, প্রাতঃকাল হইতে  
জপবিধান ক্রমে প্রতিদিন সমসংখ্যক এবং তন্ত্রসারাদি গ্রন্থে কথিত  
দেবতাবিশেষে বিহিত সংখ্যানুসারে জপ করিবে।

দেবতাভেদে জপের ক্রমভেদ আছে—সে বিষ্ণু , বশয়, গুরুর নিকটে  
উপদেশ লইবেন।

জপসমাপনান্তে ‘গুহ্যার্তি’ মন্ত্র পাঠ করিয়া, কুশ কিম্বা পুষ্পযুক্ত জল  
লইয়া, তেজোময় জপফল পুরুষদেবতার দক্ষিণ হস্তে ও শক্তিদেবতার বাম  
হস্তে সমর্পণপূর্বক জপ সফল মনে করিবে। তৎপরে পুনশ্চ সেতু ও অশৌচ-  
তন্ত্র মন্ত্র পাঠ এবং প্রাণায়াম করিয়া, দেবতা ও গুরুকে প্রণাম করিবে।

এইরূপে প্রতিদিন নিয়মিত জপান্তে অথবা সর্ব সম্পূর্ণ হইলে, শেষদিনে  
বা তৎপরদিনে জপের দশাংশ সংখ্যানুসারে হোমাদি করিবে, যথা—  
তান্ত্রিক মন্ত্রে তান্ত্রিক বিধানে, নচেৎ ভবদেবোক্ত বিধানে বহিষ্কাপনাদি করিয়া  
দেবতাবিশেষে বিহিত সমিধ্ দ্বারা জপের দশাংশ-সংখ্যক হোম করিয়া উদ্দী-  
চ্যাক্ষ কর্ত্ত করিবে।

### পুরশ্চরণ-তর্পণ।

নদী প্রভৃতিতে স্নান করিয়া তীরে বসিয়া, দেবতাকে ধ্যান করতঃ,  
উদকাম্বক পাণ্ডাদি দ্বারা পূজান্তে মূল উচ্চারণপূর্বক “অমুকদেবতামহং তর্প-  
য়ামি নমঃ” এই মন্ত্রে হোমের দশাংশ সংখ্যকবার দেবতাকে তর্পণ করিবে।

### পুরশ্চরণ-অভিষেক ।

স্বীয় মন্তকে দেবতার মানসিক পূজা করিয়া 'মূল উচ্চারণপূর্বক অমুক-দেবতামহর্মানভিষিকামি নমঃ' এই মন্ত্রে কলসমুদ্রা দ্বারা জল লইয়া তর্পণের দশাংশ-সংখ্যকবার স্বীয় মন্তকে দেবতার অভিষেক করিবে ।

তৎপরে, অভিষেক-দশাংশসংখ্যক সাক্ষাৎ দেবময় দীক্ষিত ব্রাহ্মণদ্বিগকে সম্মানপূর্বক ক্ষীরাদি উপকরণযুক্ত অন্নাদি, ( কালীবিষয়ে হবিষ্যন্ন ) ভোজন করাইবে, ব্রাহ্মণভোজন দ্বারাই সর্বকাৰ্য্যের অঙ্গবৈকল্য খণ্ডন হয় ; তৎপরে, নানাপ্রকার উপচার দ্বারা দেবতাকে বিশেষরূপে পূজা করিয়া কুমারীকে বজ্রাদি দ্বারা পূজাপূর্বক ভোজন করাইবে ।

এইরূপে সমর্থ হইলে, প্রতিদিন জপান্তে হোমাদি কুমারীপূজাস্ত কার্য্য করিবে, অসমর্থ পক্ষে সর্বশেষে হোমাদি করিয়া, গুরুকে বস্ত্রাতরণ প্রভৃতি দ্বারা ভূষ্টিজনক পূজাপূর্বক মগাশক্তি দক্ষিণা দিবে ।

পরে দক্ষিণান্ত করিবে, যথা—“অত্মমুকে মাসি অমুকরাশিস্থে ভাস্বরে অমুকে পক্ষে অমুকতিথৌ অমুকগোত্রঃ শ্রীঅমুকদেবশর্মা কৃতৈতৎ শ্রীমদমুক-দেবতায়্য অমুকমন্ত্রপুরশ্চরণকর্ষণঃ সাক্ষতার্থং দক্ষিণামিদং কাঞ্চনং ( বা তনুভূত্যং ) শ্রীবিষ্ণুদেবতং অমুকগোত্রায় শ্রীঅমুকদেবশর্মাণে গুরবে তুভ্যমহং সম্প্রদদে ।” পবে, অচ্ছিদ্রাবধারণ ও বৈগুণ্য সমাধান করিবে ।

পুরশ্চরণাভিলাষী ব্যক্তি বিশ্ব নিরন্তি-জ্ঞা প্রতিদিন বায়ং সময়ে অপরা-জিতা স্তোত্র পাঠ করিবে । গুরুর নিকট এই স্তোত্র একবার শ্রবণ করতঃ অত্যাগ করিবে । এই স্তোত্র পাঠে অল্পকালেই মন্ত্র সিদ্ধি হয় ।

### অপরাজিতা স্তোত্র ।

ওঁ গুরুক্ষটিকসংকাশাং চক্রকোটীসুশীতলাম্ । অভয়বরদহস্তাং গুরুবস্ত্রে-  
রলঙ্কতাম্ ॥ নানাভরণসংযুক্তাং চক্রবাকৈশ্চ বেষ্টিতাম্ । এবং ধ্যায়েৎ সমা-  
সীনো দেবীং ভামপরাজিতাম্ ॥ অপারাজিতামন্ত্রস্ত নারদ ( বেদব্যাস ) ঋষিরজু-  
হুপ্ছন্দঃ শ্রীঅপরাজিতা দেবতা ঐং বীজং হ্রীং শক্তিঃ মম সর্বাভীষ্টসিদ্ধয়ে জপে  
বিনিয়োগঃ । মার্কণ্ডেয় উবাচ । শৃণুধ্বং মুনয়ঃ সর্বৈ সর্বকামার্থসিদ্ধিদাম্ ॥  
অসিদ্ধসামিনীং দেবীং বৈষ্ণবীমপরাজিতাম্ ॥ ওঁ নমো ভগবতে বাসুদেবায়  
নমোহস্তনস্তায় সহস্রশীর্ষায় ক্ষীরোদার্ণবশায়িনে শেষভোগ-পর্য্যাকায় গুরুভূ-  
রাহনায় সপ্তায় অঙ্কিতায় অমিতায় অপারাজিতায় পীতবাসনে বাসুদেব-

সংকর্ষণ-প্রদ্যুন্নানিরুদ্ধায় হয়গ্রীব মহাবরাহাচ্যুত নৃসিংহ বামন ত্রিবিক্রম রাম  
 রাম মৎস্কর্ষ বরপ্রদ নমোহস্ত তে স্বাহা । ৐ অম্বরদৈত্যদানবনাগ-গন্ধর্ষক  
 রাক্ষস—ভূতপ্রৈতপিশাচকুম্বাণ্ডসিদ্ধযোগিনীডাকিনীকন্দপুরোগান্—গ্রহ--নক্ষত্র-  
 দোবান্ গ্রহাংশ্চাশ্চান্ হন হন দহ দহ পচ পচ মথ মথ বিশ্বংসয় বিশ্বংসয়  
 বিচূর্ণয় বিচূর্ণয় বিদ্রাবয় বিদ্রাবয় শাঞ্জন চক্রেন বজ্রেন ঝড়োন্ন শূলেন গদয়া  
 মূলেন হলেন দামোদর ভক্ষীকুরু কুরু স্বাহা । ৐ সহস্রবাহো সহস্রগ্রহ-  
 রণায়ুধ জয় জয় বিজয় বিজয় অজিত অজিত অমিত অমিত অপরাজিত  
 অপ্ৰেতিহত সহস্রনেত্র জল জল প্রজল প্রজল বিরূপ বিশ্বরূপ বছরূপ মধুশূদন  
 মহাবরাহাচ্যুত নৃসিংহ মহাপুরুষ পুরুষোত্তম বৈকুণ্ঠ নারায়ণ পদ্মনাভ গোবিন্দ  
 অনিরুদ্ধ দামোদর হৃষীকেশ কেশব বামন সর্কাস্মরোৎসাদন সর্কভূতভয়ঙ্কর  
 সর্কশক্রপ্রদমন সর্কবিয়প্রভঞ্জন সর্কবোগ প্রকাশন সর্কনাগপ্রমর্দন সর্কদেব  
 মহেশ্বর সর্কভূতশঙ্কর সর্কবন্ধ-বিমোক্ষণ সর্কাহিত-প্রমর্দন সর্কহিংস্রপ্রদমন  
 সর্কজ্বরপ্রকাশন সর্কগ্রহনিবারণ সর্কপাপপ্রমর্দন সর্কদুঃস্বপ্ননাশন ডাকিনী-  
 বিশ্বংসন জনর্দন নমোহস্ত তে স্বাহা । য ইমামপরাজিতাং পরমবৈষ্ণবীং  
 পঠতি বিদ্যাং শ্রুতি সিদ্ধাং মহাবিদ্যাং জপতি শ্রুতি শৃণোতি শ্রায়তি ধার-  
 যতি কীর্তয়তি বাচয়তি বা গৃহীত্বা হস্তে পথি গচ্ছতি বা ভক্ত্যা লিখিত্বা গৃহে  
 স্থাপয়তি বা তস্ত নাগিবায়ুব্রজোপলাশনিভয়ং ন বর্ষভয়ং ন শক্রভয়ং ন চৌরভয়ং  
 ন গ্রহভয়ং ন সর্পভয়ং ন ঋষিপদভয়ং ন সমুদ্রভয়ং ন রাজভয়ং বা ভবেৎ ।  
 ৯ কচিৎ রাত্ৰ্যাক্কার-স্ত্রী-রাজকুল-বিষোপবিধ—( গরল ) গরদ-দহন-বশীকরণ-  
 বিধেবণোচ্চাটন-বধ-বন্ধন-ভয়ং বা ভবেৎ । এভিশ্চৈক্করদাহতৈঃ সিদ্ধৈঃ  
 সংসিদ্ধপূজিতৈঃ । তদ্যথা ।—৐ নমস্তেহস্ত অস্ত্রয়ে অনঘে অজিতে অমিতে  
 অপরে অপরাজিতে পঠতি সিদ্ধে ( বিগ্ৰে ) শ্রুতি সিদ্ধে মহাবিগ্ৰে একানংশে  
 উমে ধ্রুবে অরুক্রতি সাবিত্রি গায়ত্রি জাতবেদসি মানস্তোকে সরস্বতি ধমনি  
 ধামনি রমণি রামণি ধরণি ধারিণি তপনি ত্রাপিনি সৌদামিনি অদिति দিত্তি  
 বিনতে গৌরি শৌরি গান্ধারি শবরি কিরাতি মাতঙ্গি কৃষ্ণে যশোদে সত্য-  
 বাদিনি ব্রহ্মবাদিনি কালি কপালিনি করালিনি করালনেত্রে ভীমনাদিনি  
 বিকরালনেত্রে সঙ্ঘোপঘাতনকরি সঙ্ঘোপচয়কারিণি মাতঃ সর্কবাচন-  
 বরদে শুভদে অর্ধদে সাধিনি অপমৃত্যুং নাশয় নাশয় পাপং হর হর জলগতং  
 স্থলগতং অস্ত্রিরূপগতং মাং রক্ষ রক্ষ সর্কভূতসর্কোপভ্রবেভ্যো মহাভূতভ্যঃ  
 স্বাহা ॥ ৐ বস্ত্রাঃ প্রাশ্চতে পুষ্পং গর্ভো বা পততে যদি । ত্রিয়স্তে বালকা

যশাঃ কাকবক্ষা চ যা ভবেৎ ॥ ভূৰ্জপত্রে দ্বিমাং বিছাং লিখিত্বা ধারয়েদ্ যদি ।  
 এভিদৌৰ্বেৰ্নলিপ্যেত স্মভগা পুঞ্জিণী ভবেৎ ॥ ভূৰ্জপত্রে কুঙ্কমেন লিখিত্বা ধার-  
 য়েতু যঃ । রণে রাজকূলে দ্যুতে সংগ্রামে রিপুসংকূলে । অগ্নিচৌরভয়ে ঘোরে  
 নিভাং তস্ত জয়ো ভবেৎ ॥ শত্রুঞ্চ বারয়তোযা সমরে কাণ্ডধারিণী । গুহ্মশূলান্ধি-  
 রোগানান্ধি প্রং নাশয়তে ব্যথাম্ ॥ শিরোরোগজ্বরগাঞ্চ নাশিনীং সৰ্বদেহিনাম্ ॥  
 তদৃথ্যা । ঐকাহিক-দ্ব্যাহিক-ত্র্যাহিক-চাতুর্থিক-নাসিক-দ্বৈমাসিক-ত্রৈমাসিক-  
 চাতুর্থাসিক-ষাণ্মাসিক-মৌহুতিক-বাতিক-পৈত্তিক-শ্লেষ্মিক-সান্নিপাতিক-আমজর-  
 সততজ্বর বিষমজ্বর-গ্রহনক্ষত্র-দোষান্ গ্রহাংশ্চাণ্ধান্ হর হর কালি শর  
 শর গৌরি ধম ধম বিচ্ছে আলে মালে তালে গন্ধে (বন্ধে) পচ পচ বিচ্ছে মথ  
 মথ বিচ্ছে নাশয় নাশয় পাপং হর হর দুঃস্বপ্নং বিধবংসয় বিঘ্নবিনাশিনি অরি-  
 নাশিনি রজনী সন্ধ্যে দুন্দুভিনাদে মর্দয় মর্দয় মানস্তোকে মানসবেগে শঙ্খিনি  
 চক্রিণি বজ্রিণি গদিনি (চাপিনি) শূলিনি অপহৃত্যাবিনাশিনি বিধ্বেশ্বর  
 দ্রবিড়ি দ্রাবিড়ি কেশব-দয়িতে পশুপতি সহিতে দুঃখদ্রুস্তে দুন্দুভিনাদে ভীম-  
 মর্দিনি দমনি দামিনি শবরি কিরাতি মাতঙ্গি মাহেশ্বরী ইন্দ্রানি ব্রহ্মাণি বারাহি  
 মাহেশ্রি কোমারি চণ্ডি চামুণ্ডে নমোহস্ত তে ওঁ হ্রাঁ হ্রীং হ্রুং হ্রৈঁ হ্রৌঁ হ্রঃ ক্রোঁ  
 গ্রুং তুরু স্বাহা । যে মাং দ্বিষস্তি প্রত্যক্ষং পরোক্শং বা তান্ সৰ্বান্ হন হন  
 দম দম পচ পচ মর্দয় মর্দয় তাপয় তাপয় শোষয় শোষয় উৎসাদয় উৎসাদয়  
 ব্রহ্মাণি মাহেশ্বরী বারাহি কোমারি বৈনায়কি বৈষ্ণবী ক্রৈঞ্জি আয়ৈয়ি চণ্ডি  
 চামুণ্ডে বারুণি বায়বে সৰ্বকামফলপ্রদে রক্ষ রক্ষ প্রচণ্ডবিঘ্নে ইন্দ্রোপেজ-  
 ভগিনি জয়ে বিজয়ে শান্তি স্বস্তি—পুষ্টি-তুষ্টি-কীর্তি (খৃতি) বিবর্দ্ধিনি কামাঙ্কুশে  
 কামদুখে সৰ্বকাম-বরপ্রদে সৰ্বভূতেষু মাং প্রিয়ং কুরু কুরু স্বাহা । ওঁ হ্রাঁ হ্রী  
 হ্রুং হ্রুঁ হ্রঃ ওঁ আকর্ষিণি আবেশিনি জ্বালাংশুমালিনি রমণি রামণি ধমনি  
 ধামনি ধরণি ধারণি তপনি তাপনি মদোন্মাদিনি সংশোধিণি সম্মোহিনি মহা-  
 কালি মহানীলে নীলপতাকে মহারাত্রি মহাগৌরি মহামায়ে মহাপ্রিয়ে মহা-  
 চাক্রি মহাসৌরি মহামম্বুরি আদিত্যরশ্মি জাহ্নবি যমঘণ্টে ওঁ আং কিলি কিলি  
 চিত্তামণি সুরভি সুরোৎপন্নে সৰ্বকামদুখে যথাভিলষিতং কাৰ্যং তন্মে সিদ্ধতু  
 স্বাহা । ওঁ অজিতে স্বাহা ॥ ওঁ অপরাজিতে স্বাহা । ওঁ ভূঃ স্বাহা । ওঁ ভুবঃ  
 স্বাহা । ওঁ স্বঃ স্বাহা ॥ ওঁ ভূকুবঃ স্বঃ স্বাহা । ওঁ যত এবাগতং পাপং তদৈত্রব  
 প্রতিগচ্ছতু স্বাহা । ওঁ বলে বলে মহাবলে অসিদ্ধাসমিহি স্বাহা ।

ইতি বিষ্ণুধর্মোত্তরে ত্রৈলোক্যবিজয়াপরাজিতা-স্তোত্রম্ ॥



# পুস্তোহিত-দর্শন ।

## চতুর্থ খণ্ড ।

### সামবেদীয়-পার্বণ-শ্রাদ্ধ-সূত্র ।

শ্রাদ্ধপূর্বদিনে মাংসস্বীত্যাগশ্চৈকভোজনম্ । শ্রাদ্ধাহে দন্তকাঠস্ত ত্যাগং  
স্নানং তথোষসি ॥ ততো নিত্যক্রিয়াং কুর্যাৎ যদা তিলকপূর্বকম্ । দর্ভপাণিঃ  
কুরুক্ষেত্রং পঠিত্বা দানমুৎসৃজেৎ ॥ পূর্কাস্ত উপবিশ্রাথ আচামেদ্বিধিপূর্বকম্ ।  
দক্ষিণাচ্ছিদ্রবাক্যঞ্চ কৃত্বা দানং সমাপ্য চ । দক্ষিণামুখ আচম্য কুরুক্ষেত্রং  
পুনঃ পঠেৎ ॥ শালগ্রামেহথবা তোয়ে বাসুর্জা বিষ্ণুকীর্তনম্ । তস্মৈ পূজা মূল্য-  
দানং পরভূস্বামিনেহথবা । তৎপিতৃত্যশ্চাগ্রদানং রক্ষাদীপকুশদ্বিজাঃ । শ্রাদ্ধাকুজা  
চ গায়ত্রী দেবতাভ্য ইতি ত্রিধা ॥ মৃজ্জলপ্রোক্ষণং রক্ষাকুলস্থাপনমেকতঃ ।  
পূর্কং বিপ্র-করে তোয়ং কুশাসনমনস্তরম্ ॥ দক্ষিণে দেববিপ্রস্ত পিতৃবিপ্রস্ত  
বামতঃ । আবাহনার্থং মৃজ্জলঞ্চ ততো গন্ধাদি পঞ্চকম্ ॥ মণ্ডলং দৈবে পৈত্র্যে  
চ পাত্রস্থাসোহগ্নিহোমকঃ ॥ ঐশানীক্রমতো রেখা প্রাগগ্রা দেবমণ্ডলে ।  
নৈঋতীক্রমতো রেখা দক্ষাগ্রা . পিতৃমণ্ডলে ॥ পাত্রাণাং তেষু বিস্থাসো  
হোমপ্রস্নাগ্নিহোমকঃ । হৃতশেষ-প্রদানঞ্চ পাত্রপাতোহন্নবেশনম্ ॥ ইদমিত্য-  
জুলিক্ষেপস্তৃক্ষীং দৈবে যবস্ত চ । পৈত্র্যে মল্লং নিক্ষেপস্তিলস্তাপহতা ইতি ।  
মধুনোহম্নে চ নিক্ষেপো গায়ত্র্যাগ্নির্জপস্ততঃ । মধুবাতেত্র্যাচা চৈব মধুশক-  
ত্রয়েণ চ । অন্নান্তিমল্লং শুস্ত দানং জলনিবেদনম্ ॥ গায়ত্র্যাদি-ত্রিকজপ-  
শাশ্বতীজপস্তথা । দ্বিজাতাবেহপি তৃত্যর্থং গায়ত্র্যাদিত্রিকস্ত চ ॥ পুণ্যা-  
খ্যানস্ত চ জপঃ সতিলপ্রোক্ষিতে কুশে । অগ্নিদধেতি মন্ত্রাত্যাং সতিলান্ন-  
নিবেদনম্ । হস্তপ্রকালনাচামৌ হরিস্মৃতির্জলস্ত চ । পিত্রাদি ক্রমতো দানং  
গায়ত্র্যাদিজপঃ পুনঃ ॥ শেবারপিণ্ডয়োঃ প্রমৌ নিহনীতি চ মণ্ডলে । অপহতা-  
নিহ্নিত্যাং রেখায়ুগ্মং পিতৃক্রমাৎ । আন্তরো দেবতেত্যস্ত জপ আবাহনং  
তিলৈঃ ॥ অবনেজনদানঞ্চ মধুবাভাদিকং . তথা । অক্ষয়দীপিণ্ডদানং  
স্বর্ভলেপাপর্ষণম্ ॥ আচমনং স্মৃতিবিকোঃ পাত্রকালাবশেষম্ । জয়েত্যাদি

জপো বামাবর্ধেনোদমুখস্ততঃ ॥ আরভ্যামীজপশ্চৈব স্বাসত্যাপোহঞ্জলি-  
স্ততঃ । নম ইত্যাদিকজপো বাসোদানঞ্চ পূজনম্ ॥ বদন্তায় জপশ্চৈব দ্বিজাগ্র-  
ভুমিসেচনম্ । দৈবাদিত্রাক্ষণে দানং জলাদিত্রিতয়স্ত চ । শিবা ইত্যাদিনা-  
কন্যমঘোরা গোত্রমিতাপি । সপবিত্রঃ কুশঃ পিণ্ডে স্বধাবাচনমুর্জকম্ ॥  
ত্বাঙ্জোত্তানং পিতুঃ পক্ষে দক্ষিণাদানমগ্রতঃ । বিশ্বদেবাশ্চ দাতারোদেব-  
তাভ্যো জপস্ত্রিধা । বিসর্জনং বাজ ইতি আমাবেতি প্রদক্ষিণম্ । অন্নাদেঃ  
প্রতিপত্তিষ্ঠ বামদেব্যজপস্ত্রিধা ॥ দীপপ্রচ্ছাদনং হস্তকালনাচমনে তথা ।  
অচ্ছিদ্রবাচনং বিষ্ণোঃ স্মরণং শেষভোজনম্ ॥ আদিত্যস্ত নমস্কারঃ কুশত্যাগ-  
স্ততঃ পরম্ ॥ তদ্দিনে মৈথুনত্যাগঃ শ্রাবককৃচ্ছ্রাক্ষভোজিনোঃ ॥

### ভাষাসূত্র ।

শ্রাব পূর্বদিনে কর্তা হবিষ্য করিবে । ইন্দ্রিয় স্ববশে রাশি রঞ্জনী যাপিবে ॥  
শ্রাবদিনে বিনা কাঠে দত্তসম্মার্জন । প্রাতঃস্নান নিত্যকর্ম করি সমাপন ॥  
গন্ধাদিমুক্তিকা দ্বারা তিলক ধারণ । পূর্বাস্ত্রে বসিয়া যথাবিধি আচমন ॥  
কুশহস্তে কুরুক্ষেত্র পড়িয়া দানাদি । দক্ষিণা অচ্ছিদ্রবাক্য করি যথাবিধি ॥  
দক্ষিণাশ্চ আচমনকুরুক্ষেত্র পুনঃ । শালগ্রামে জলে কিংবা বাস্তুর পূজন ॥  
বিষ্ণু ও ভূমামী পূজি অগ্রভাগ দিবে । পরভূমি হ'লে কিঞ্চিৎ মূল্য দিতে হবে ॥  
সহস্রে ব্রাহ্মণস্নান পূজন স্থাপন । ব্রাহ্মণে গণ্ডুবজল অমুঞ্জাকরণ ॥  
গায়ত্রী দেবতামন্ত্র পড়ি তিনবার । মুঞ্জলে প্রোক্ষণ রক্ষা হেতু জল আর ॥  
বিপ্রকরে জল দিয়া কুশাসন দান । আবাহন অর্থাৎ ম্যাজ্জ গন্ধাদি অর্পণ ॥  
মণ্ডল উভয়পক্ষে শাস্ত্র অমুসারে । পাত্রেণ্যাস আগ্নেয়হোম জলের উপরে ॥  
হতশেষ দিয়া পাত্রে অন্ন সংস্থাপন । ইদং বিষ্ণুঃ বলি কর অমুর্ঠক্ষেপণ ॥  
বিনামন্ত্রে দৈবপক্ষে যব বিতরিবে । অপহতামন্ত্রে তিল পিতৃপক্ষে দিবে ॥  
মধুমন্ত্রে পরে মধু গায়ত্রী তিনবার । মধুমন্ত্র পড়ি মধু মধু মধু আর ॥  
অন্নান্তিমন্ত্রণ করি অন্ন কর দান । বিপ্রে জল গায়ত্রী আর বিষ্ণুমন্ত্র গান ॥  
অন্নহীন গায়ত্রী আর মধু ত্রিধা পড়ি । শ্রাব্য অগ্নিদগ্ধা দিয়া স্মরিবে জীহরি ॥  
বিপ্রে জল গায়ত্রী আবারও মধু পড়ি । শেষবার বলিয়া নিহ্নি মণ্ডল করি ॥  
অপহতা নিহ্নিত্তে রেখার কর্তন । কুশাপাতি দেবতাভ্য ত্রিধা উচ্চারণ ॥  
এহি পিতঃ মন্ত্র পড়ি তিলদান করি । অবনেজন মধুবাভ্য অক্ষয়মী পড়ি ॥  
পিণ্ডদান দর্ভদ্বারা লেপ বিতরণ । আচমন করি কয় বিষ্ণুর স্মরণ ॥

পাত্ৰক্ষালনে পুনরবনেজন করি । অত্রেত্যাদি ভূপ বামাবর্তে শ্বাস ধরি ॥  
 অমী ভূপ শ্বাসত্যাগ অঞ্জলিকরণ । নম ইত্যাদিক ভূপ বাস বিতরণ ॥  
 পূজন বসন্ত ভূপ ঘিছাগ্রসেচন । দৈবাদি ত্রাক্ষণে শিবা আদি বিতরণ ॥  
 অক্ষয় অঘোরা গৌত্র সপবিত্র কুশে । পিণ্ড দিয়া স্বধা উর্জ্জ উচ্চারিবে শেষে ॥  
 স্যুজ্জোভান পিতৃপক্ষে দক্ষিণাকরণ । বিশ্বদেবা দাতারো নো দেবতাকুখন ॥  
 বিশর্জন বাজে বাজে আমা প্রদক্ষিণ । অন্তক্ষেপ শান্তিদান বিপ্রবিমোচন ॥  
 হস্তধৌত আচমন দীপ আচ্ছাদন । অচ্ছিন্নদৈবগুণ্য করি বিষ্ণুর অরণ ॥  
 পিতা স্বর্গে প্রণমিয়া সূর্য্যনমস্কার । শ্রাদ্ধশেষ খাবে হরি বলি বার বার ॥

### শ্রাদ্ধদিনে বর্জ্জনীয় ।

“যাত্রাং যুদ্ধং নদীপারং পুনঃ স্নানং দ্বিভোজনম্ । দ্যুতক্রীড়াং রতিং নাৰ্থ্যা  
 শ্রাদ্ধং কৃত্বা চ বর্জ্জয়েৎ ॥ শ্রাদ্ধং কৃত্বা পরশ্রাদ্ধে ভুঞ্জতে যে চ দিব্বলাঃ । পতন্তি  
 নরকে যোরে লুপ্তপিণ্ডোদকক্রিয়াঃ । বর্জ্জ্যানি কুর্ক্বতা শ্রাদ্ধং কোপোহধ্বগমনং  
 স্বরা । ভোক্তুরপ্যত্র রাজেজ্র ত্রয়মেতন্ন শস্ততে ॥ পুনর্ভোজনমধ্বানং দ্যুতা-  
 ধয়নমৈথুনম্ । দানং প্রতিগ্রহং সন্ধ্যাং শ্রাদ্ধং কৃত্বাষ্ট বর্জ্জয়েৎ ॥”

শ্রাদ্ধকর্ত্তা শ্রাদ্ধদিনে বিদেশযাত্রা, যুদ্ধ, নদীর পরপারগমন, পুনর্কীর স্নান  
 ও ভোজন, পাশাক্রীড়া প্রভৃতি, স্ত্রীসহবাস, পরশ্রাদ্ধভোজন, অধ্যয়ন, দান,  
 প্রতিগ্রহ, সন্ধ্যা এইগুলি বর্জ্জন করিবে। এই সকলের অকুষ্ঠান করিলে  
 শ্রাদ্ধকারী ও পিতৃলোকের নরক গমন হয় এবং শ্রাদ্ধ নিষ্ফল হইয়া থাকে।

### সামবেদীয় পার্শ্বশ্রাদ্ধপ্রয়োগ ।

পার্কণের পূর্কদিনে একবেলামাত্র নিরামিষ ভোজন করিয়া সংযত  
 থাকিবে। পরদিনে পার্কণ করা নিশ্চয় না থাকিলে উক্তরূপে সংযত না  
 থাকিয়া দুইবার মাত্র স্নান করিয়া পার্কণ করিতে পারিবেক। পরদিনে  
 নিত্যক্রিয়া সমাপনপূর্কক দুইখানি কাপড় ( পরিধেয় ও উত্তরীয় ) ধারণপূর্কক  
 দক্ষিণদিকে ক্রমনিয় স্থানে দক্ষিণাভিমুখী হইয়া পাদধৌত করিয়া হস্তে কুশ-  
 ধারণপূর্কক উত্তরাভিমুখ বা পূর্কাভিমুখ হইয়া উপবেশনপূর্কক আচমনবিধি  
 অনুসারে দুইবার আচমন করতঃ পাবাণ, হাড়, কাকর, ইষ্টক, বর্দম, কীট,  
 চূর্ণক, অনি ঠৈশকযুক্ত ও উচ্চ নীচহেতুক সঙ্কট ভূমি ত্যাগ করিয়া গোময়পিণ্ড  
 স্থানে কুশাসনে বলিয়া তিলক ধারণপূর্কক স্মৃত বা তিলতৈল দ্বারা প্রদীপ  
 আলিয়া নাভায়ণ পূজা করিয়া অন্নান্ন ভোজ্য দান করিবে।

ভোজ্যোৎসর্গ যথা,—“ওঁ কুরুক্ষেত্রং গয়াগঙ্গা-প্রশাসপুত্রাণি চ ।  
 তীর্থীক্ৰেতানি পুণ্যানি দানকালে ভবন্তিহ” এই মন্ত্র পাঠ করিয়া বামপার্শ্বস্থ  
 আমার বাম হস্তে ধারণ করিয়া দক্ষিণ হস্তে গন্ধপুষ্প নিয়া “এতে গন্ধপুষ্পে  
 ওঁ সোপকরণামান্নায় নমঃ” এই বলিয়া তিনবার, “এতদধিপত্যে শ্রীবিষ্ণবে  
 নমঃ” এই বলিয়া একবার, এতৎসম্প্রদানায় ব্রাহ্মণায় নমঃ” বলিয়া একবার  
 আমার উপর গন্ধপুষ্প দিয়া “ওঁ শ্রীবিষ্ণুঃ পুণ্ডরীকাক্ষঃ পুনাতু” এই বলিয়া  
 নখ তিল অকুষ্ঠ দ্বারা আমার স্পর্শ করিবে । তৎপরে তাত্রাদিপাত্রে কুশত্রিপত্র  
 সহিত জল গ্রহণ পূর্বক “বিষ্ণুরোম্ তৎসদন্ত অমুকে মাসি অমুকে পক্ষে  
 অমুকতিথৌ অমুকগোত্রস্ত পিতুঃ অমুকস্ত, অমুকগোত্রস্ত পিতামহস্ত অমুকস্ত,  
 অমুকগোত্রস্ত প্রপিতামহস্ত অমুকস্ত ; অমুকগোত্রস্ত মাতামহস্ত অমুকস্ত,  
 অমুকগোত্রস্ত প্রমাতামহস্ত অমুকস্ত ; অমুকগোত্রস্ত বৃদ্ধপ্রমাতামহস্ত অমুকস্ত  
 অমুকনিমিত্তক-পার্কণবিধিকশ্রাদ্ধবাসরে অমুকগোত্রস্ত পিতুঃ অমুকস্ত, অমুক-  
 গোত্রস্ত পিতামহস্ত অমুকস্ত, অমুকগোত্রস্ত প্রপিতামহস্ত অমুকস্ত ; অমুক-  
 গোত্রস্ত মাতামহস্ত অমুকস্ত, অমুকগোত্রস্ত প্রমাতামহস্ত অমুকস্ত, অমুকগোত্রস্ত  
 বৃদ্ধপ্রমাতামহস্ত অমুকস্ত স্বর্গকামঃ এতৎ সোপকরণামান্নমর্চিতং শ্রীবিষ্ণুদৈবতং  
 যথাসম্ভবগোত্রনাম্নে ব্রাহ্মণায়াহং দদানি” এই মন্ত্র পাঠপূর্বক কুশত্রিপত্রের  
 দ্বারা আমার উপরে জলের অভ্যক্ষণ দিবে । পরে একটা ফলের উপর  
 দক্ষিণা করিবে । যথা—“বিষ্ণুরোম্ তৎসদন্ত অমুকে মাসি অমুকে পক্ষে অমুক-  
 তিথৌ কুঠৈতদামান্নদানকর্মণঃ প্রতিষ্ঠার্থং দক্ষিণামিদং ফলং শ্রীবিষ্ণুদৈবতং  
 যথাসম্ভবগোত্রনাম্নে ব্রাহ্মণায়াহং দদানি” এই বলিয়া দক্ষিণার জন্ত দেয় ফলের  
 উপর জল দিবে । পরে আমার দানের ত্রায় ভোজ্যদান করিবে ও আমার দানের  
 ত্রায় পূর্ববৎ অর্চনাদি করিতে হইবে, কেবল “আমান্ন” স্থানে “ভোজ্য” বলিবে ।  
 পরে হাতে জল নিয়া “কুঠৈতৎ সোপকরণামান্নভোজ্যদানকর্ম্মাচ্ছিত্রমন্ত” বলিয়া  
 জল ত্যাগ করিয়া অচ্ছিত্রাবধারণ করিবে । পরে পুনরায় কুরুক্ষেত্র মন্ত্র পাঠ  
 করিবে । বিশেষ এই যে, ‘দানকালে ভবন্তিহ’ স্থলে ‘অমুকনিমিত্তক-পার্কণ-  
 বিধিক শ্রাদ্ধকালে ভবন্তিহ’ বুলিবে । পরে বাস্তপূজা করিবে, যথা—“এতৎ  
 পাশ্চৎ-ওঁ বাস্তপুরুবায় নমঃ” ইত্যাদিক্রমে দশোপচারে বা কেবল গন্ধপুষ্প দ্বারা  
 পূজা করিয়া শ্রাদ্ধীয়াপ্রত্যগ প্রদান করিবে । প্রণামমন্ত্র—“ওঁ সর্বৈ বাস্তময়া  
 দেবায় সর্বং বাস্তময়ং জগৎ । পৃথ্বীধরম্বৎ দেবেশ বাস্তদেব নমোহস্ত তে ।”  
 বিষ্ণুপূজা—“ওঁ তদ্বিক্রোঃ পংকমং গদং সদা গন্তস্বি হরয়ঃ । দিবীং চক্ষুরাততম্”

বলিয়া বিষ্ণুস্মরণপূর্বক “ওঁ তৎসৎ” উচ্চারণ করিয়া “ওঁ যজ্ঞেশ্বরায় শ্রীবিষ্ণবে নমঃ” বলিয়া পাণ্ডাদি দশোপচারে পূজা করিয়া শ্রাদ্ধীয়াগ্রভাগ দান করিবে যথা ;—পূর্ববৎ আমাদের স্মায় অর্চনা করিয়া “এতৎ শ্রাদ্ধীয়াগ্রভাগসম্বৃতোপ-  
করণামান্নভোজ্যং ওঁ যজ্ঞেশ্বরায় শ্রীবিষ্ণবে নমঃ” বলিয়া উৎসর্গ করিবে । •

অনন্তর যে স্থানে পার্কণ করিবে, সেই স্থানের অধিষ্ঠাত্রী দেবতা ও গন্ধার পূজা এবং স্তব করিয়া অথের ভূমিতে পার্কণ করিলে ভূমিমূল্য দিবে, অথবা “ইদমন্নং ওঁ এতদ্ভূমিপিভূত্যাঃ স্বধা” বলিয়া অন্ন উৎসর্গ করিবে । নিজের ভূমিতে বা অস্থামিক ভূমিতে পার্কণ করিলে ভূমির মূল্য দিতে হইবে না ।

অস্থামিক ভূমিসকল যথা ;—বন, পর্বত, নদীপ্রবাহের দুই ধারে চারিহাত পরিমাণে ভূমি, পুণ্যময় পুরুষোত্তমাদির গৃহ, গয়াদিক্ষেত্র, দণ্ডকাদি অরণ্য, গন্ধা প্রভৃতি মহানদীর গর্ভ এবং তাহার উভয় পার্শ্বে দেড়শত হাত পর্য্যন্ত তীর ; তীরের উভয় পার্শ্বে দুই ক্রোশ পর্য্যন্ত ক্ষেত্র, এই সকল স্থান রাজাদির বশবর্তী থাকিলেও অস্থামিক ।

পিত্রাদিকে বশাদি আকারে ধ্যান করিবে । সকল দৈবকৃত্য উত্তরাভি-  
মুখ, পাতিত দক্ষিণজানু, উপবীতী হইয়া এবং সকল পিতৃকৃত্য দক্ষিণাভিমুখ  
পাতিত বামজানু ও প্রাচীনাবীতী হইয়া করিবে ।

ব্রাহ্মণস্থাপন ।—প্রথমতঃ দৈবপক্ষে একটা পাত্রে কিছু যবমিশ্রিত  
জল ও পিতৃপক্ষে একটা পাত্রে তিলমিশ্রিত জল স্থাপন করিবে । দৈবপক্ষে  
একখানি আসনে পূর্বমুখ দুইগাছি কুশ যবোদক দ্বারা প্রোক্ষণ করিয়া  
পশ্চিমদিকে রাখিবে । পিতৃপক্ষে ও মাতামহপক্ষে দুইখানি আসনে দক্ষিণাগ্র  
এক এক গাছি কুশ তিলোদক দ্বারা প্রোক্ষণ করিয়া দক্ষিণদিকে স্থাপন  
করিবে । পরে সাত বা পাঁচ গাছা কুশ দিয়া ওঁকার উচ্চারণপূর্বক  
আড়াইপেঁচ দিয়া অগ্রগুলি উর্দ্ধদিকে রাখিয়া তিনটি কুশময় ব্রাহ্মণ প্রস্তুত  
করিয়া “ওঁ সহস্রশীর্ষা পুরুষঃ সহস্রাক্ষঃ সহস্রপাৎ । স ভূমিং সর্বতঃ স্পষ্টা  
অত্যতিষ্ঠদ্বশাকুলম্” এই মন্ত্রে স্নান করাইবে । “ওঁ দর্ভময়ব্রাহ্মণেভ্যো নমঃ”  
মন্ত্রে পাণ্ডাদিদশোপচারে পূজা করিয়া দৈবপক্ষের আসনে পশ্চিমাগ্ররূপে  
পূর্বমুখ করিয়া একটা এবং পিতৃ ও মাতামহ পক্ষের আসনে দক্ষিণাগ্ররূপে  
উত্তরাভিমুখ করিয়া দুইটা ব্রাহ্মণ স্থাপন পূর্বক শ্রাদ্ধীয়াগ্রভাগ গ্রহণ করিবে ।  
যথা,—প্রথমতঃ দৈবপক্ষে দক্ষিণহাঁটু পাতিয়া উত্তরাভিমুখী উপবীতী হইয়া  
দৈব ব্রাহ্মণে ঘল দিয়া “বিষ্ণুরোমস্ত অম্বুকে মাসি অম্বুকে পক্ষে অম্বুভির্শে

অমুকগোত্রস্ত পিতৃঃ অমুকস্ত, অমুকগোত্রস্ত পিতামহস্ত অমুকস্ত, অমুকগোত্রস্ত  
প্রপিতামহস্ত অমুকস্ত; অমুকগোত্রস্ত মাতামহস্ত অমুকস্ত, অমুকগোত্রস্ত  
প্রমাতামহস্ত অমুকস্ত, অমুকগোত্রস্ত বৃদ্ধপ্রমাতামহস্ত অমুকস্ত, অমুকনিমিত্তক-  
পার্কণবিধিকশ্রাদ্ধে কর্তব্যো ঔ পুরুষবো মাত্রবশো বিধেবাং দেবানাং অমুক-  
নিমিত্তক-পার্কণবিধিকশ্রাদ্ধং দর্ভময়ত্রাক্ষণেহহং করিষ্যে” বলিয়া দৈবত্রাক্ষণের  
দক্ষিণপার্শ্বে সরল একটা কুশপত্র দানানন্তর কৃতাজ্জলিপুটে প্রেণ করিলে “ঔ  
কুরুষ” এই প্রতিবচন পুরোহিত বলিবেন ।

মতান্তরে দৈবপক্ষে ২টা ত্রাক্ষণ স্থাপন করিতে হয়, সে স্থলে অনুজ্ঞাবাক্যে  
“ত্রাক্ষণয়োরহং” বলিবে ।

দক্ষিণাভিমুখ প্রাচীনাবীতী হইয়া, বামহাঁটু পাতিয়া পিতৃপক্ষের ত্রাক্ষণে  
জলদানপূর্বক “বিষ্ণুরোমস্ত অমুকে মাসি অমুকে পক্ষে অমুকতিথৌ অমুক-  
গোত্রস্ত পিতৃঃ অমুকস্ত, অমুকগোত্রস্ত পিতামহস্ত অমুকস্ত, অমুকগোত্রস্ত  
প্রপিতামহস্ত অমুকস্ত, অমুকনিমিত্তকপার্কণবিধিকশ্রাদ্ধং দর্ভময়ত্রাক্ষণেহহং  
করিষ্যে,” বলিয়া কুশের মোটক পিতৃত্রাক্ষণের বামপার্শ্বে দিবে । “ঔ কুরুষ”  
এই প্রতিবচন ত্রাক্ষণ বলিবেন । অনন্তর মাতামহপক্ষের ত্রাক্ষণে এক গণ্ডু  
জল দিয়া “বিষ্ণুরোমস্ত অমুকে মাসি অমুকে পক্ষে অমুকতিথৌ অমুকগোত্রস্ত  
মাতামহস্ত অমুকস্ত, অমুকগোত্রস্ত প্রমাতামহস্ত অমুকস্ত, অমুকগোত্রস্ত বৃদ্ধ-  
প্রমাতামহস্ত অমুকস্ত, অমুকনিমিত্তক-পার্কণবিধিকশ্রাদ্ধং দর্ভময়ত্রাক্ষণেহহং  
করিষ্যে” এই বলিয়া কুশের মোটক মাতামহপক্ষের ত্রাক্ষণের বামপার্শ্বে দানা-  
নন্তর প্রেণ করিলে পুরোহিত “ঔ কুরুষ” বলিয়া অনুমতি করিবেন ।

মহালয়া অমাবস্তায় পার্কণ করিলে “অমুকনিমিত্তক” স্থানে “মহালয়ামা-  
বস্তানিমিত্তক” বলিতে হইবে । এইরূপ দীপাধিতায় “দীপাধিতামাবস্তানিমি-  
ত্তক,” নবামে “শুভনবারগমনিমিত্তক” ইত্যাদি বাক্য প্রয়োগ করিতে হইবে ।

পরে প্রেণববাহুতি সহিত প্রেণবাস্ত গায়ত্রী জপ করিয়া “ঔ দেবতাভ্যঃ  
পিতৃভ্যশ্চ মহাবোগিভ্য এব চ । নমঃ স্বধায়ৈ স্বাহায়ৈ নিত্যমেব ভবন্তি ।”  
এই মন্ত্র তিনবার পাঠ করিবে । পরে “ঔ তদ্বিকোঃ” ইত্যাদি মন্ত্রে বিষ্ণুধরণ  
করিয়া তুলসীপত্র মুক্তিকার ঘসিয়া একটা পাত্রে ঐ মুক্তিকা জলে মিশাইয়া ঐ  
জলদ্বারা শ্রীকৃষ্ণদেবকে অর্জ্যকরণ করিবে । অনন্তর একটা পাত্রে দৈবত্রাক্ষণের  
দক্ষিণপার্শ্বে আর একটা পাত্রে পিতৃত্রাক্ষণের বামপার্শ্বে আর একটা পাত্রে  
মাতামহপক্ষের ত্রাক্ষণের বামপার্শ্বে রক্ষার্ক কিছু কিছু জল রাখিবে ।

পরে উত্তরাভিমুখ উপবীতী হইয়া হাঁটু পাতিয়া দৈবব্রাহ্মণের হস্তে জল দিয়া “ওঁ পুরুরবো মাজ্রবসৌ বিশ্বদেবা এতদ্বো দর্ভাসনং নমঃ” মন্ত্র পাঠ করিয়া দৈবব্রাহ্মণের দক্ষিণপার্শ্বে সরল একটা কুশপত্র দিবে। পরে দক্ষিণাভিমুখ প্রাচীনাবীতী হইয়া বামহাঁটু পাতিয়া দিয়া পিতৃব্রাহ্মণের হস্তে জল দিয়া “ওঁ অমুকগোত্র পিতঃ অমুক, অমুকগোত্র পিতামহ অমুক, অমুকগোত্র প্রপিতামহ অমুক, এতন্তে দর্ভাসনং ওঁ যে চাত্রে ভামনু যাংশ্চ ভমনু তস্যৈ তে স্বধা” মন্ত্র পাঠ পূর্বক কুশের মোটক পিতৃব্রাহ্মণের বামপার্শ্বে দিবে। এইরূপ মাতামহপক্ষের ব্রাহ্মণহস্তে জল দিয়া পূর্বোক্তরূপে গোত্র ও নাম উল্লেখপূর্বক “এতন্তে” ইত্যাদি পাঠ করিয়া মাতামহপক্ষের ব্রাহ্মণের বামপার্শ্বে কুশের মোটক দিবে।

**আবাহন যথা।**—উত্তরাভিমুখ উপবীতী পাতিত-দক্ষিণজানু হইয়া যব গ্রহণপূর্বক “ওঁ বিশ্বান্ দেবান্ আবাহয়িষ্যে” বলিলে পুরোহিত “ওঁ আবাহুয়” বলিবেন। পরে “ওঁ বিশ্বদেবাস আপত শৃণুতাম ইমং হবং ইদং বর্হিনিষী-দত” বলিয়া আবাহন করিয়া অমন্ত্রক যবগুলি দৈবব্রাহ্মণে নিক্ষেপ করিবে। পরে কৃতাজ্জলি হইয়া “ওঁ বিশ্বদেবাঃ শৃণুতমং হবং যে মে অন্তরীক্ষে য উপ-ত্ববি ঠ। যে অগ্নিজিহ্বা উত বা যজত্রা আনাগ্নায়িন্ বর্হিবি মাদয়ধ্বম। ওঁ ওষধয়ঃ সমবদন্ত সোমেন সহ রাজ্ঞা যস্যৈ কৃণোতি ব্রাহ্মণস্যং রাজন্ পারয়ামসি” মন্ত্র জপ করিয়া দক্ষিণাভিমুখ পাতিত বামজানু প্রাচীনাবীতী হইয়া তিল গ্রহণ পূর্বক “ওঁ পিতৃন আবাহয়িষ্যে” বলিলে পুরোহিত “ওঁ আবাহয়” বলিবেন। পরে “ওঁ এত পিতরঃ সোম্যাসো গন্তীরেভিঃ পথিভিঃ পর্কিণেভিঃ। দত্তান্ত্যং দ্রবিণেহ তদ্রং রয়িঞ্চ নঃ সর্কবীরং নিযচ্ছত। ওঁ উশন্তুশ্বা নি ধীমহ্যশন্তুঃ সমিধীমহি। উশন্তুশ্বত আবহ পিতৃন হবিষে অতবে” মন্ত্রে আবাহনপূর্বক কৃতাজ্জলি হইয়া “ওঁ আয়াস্ত নঃ পিতরঃ সোম্যাসোহগ্নিষাত্তাঃ পথিভির্দেবযানৈঃ। অশ্বিন্ যজ্ঞে স্বধয়া মদন্তোহধিক্রবন্ত তে অবস্ত্বান্” মন্ত্র জপ করিয়া “ওঁ অপহতানুরা রক্ষাসি বেদিষদঃ” বলিয়া পিতৃ ও মাতামহপক্ষের ব্রাহ্মণে নিক্ষেপ করিবে।

**অর্ঘ্যদান যথা।**—জলম্পর্শ করিয়া প্রথমে দৈবব্রাহ্মণের সম্মুখে দক্ষিণাগ্র কুশের উপর একটা পাত্র, পরে পিতৃপক্ষের ব্রাহ্মণের সম্মুখে দক্ষিণাগ্র কুশের উপর তিনটী, তদনন্তর মাতামহপক্ষের ব্রাহ্মণের সম্মুখে দক্ষিণাগ্রকুশের উপর তিনটী, এই সাতটা পাত্র স্থাপন করিয়া ছুই ছুই গাছি কুশ নিয়া এক একটা পবিত্র করিয়া “ওঁ পবিত্রে স্থো বৈষ্ণবো” মন্ত্রে প্রোদেশনাত্রে রাখিয়া মধু ভিন্ন কোন বস্তুরা ছেদনপূর্বক “ওঁ বিকোর্ধনসা পূতে হঃ” মন্ত্রে অঙ্গ্যাক্ষণ

করিয়া দৈবাদি ক্রমে সাতটা পাত্রে সাতটা পবিত্র স্থাপনপূর্বক “ও শম্নো দেবীরভিষ্টয়ে শম্নো ভবন্ত পিতরে । শং যোরভিষ্টবন্ত নঃ” মন্ত্র পড়িয়া দৈবাদি-ক্রমে ঐ সাতটা পবিত্রে জল দিবে । “ও যবোহসি যবয়াংদেবো যবয়ারাভীঃ । দিবে স্বা অন্তরীক্ষায় স্বা পৃথিব্যে স্বা শুক্লস্তাং লোকাঃ পিতৃসদনাঃ পিতৃসদনমসি” মন্ত্রে দৈবপক্ষের অর্ঘ্যপাত্রে যববিকিরণ করিবে । “ও তিলোহসি সোমদৈবতো গোসবে দেবনির্ষিতঃ । প্রস্রবন্তিঃ প্রভঃ স্বধয়া পিতৃন্ লোকান্ প্রীণাহি নঃ স্বাহা” এই মন্ত্র পড়িয়া পিতৃ ও মাতামহপক্ষের প্রত্যেক অর্ঘ্যপাত্রে তিল নিক্ষেপ করিবে । পরে দৈবাদি ক্রমে সাতটা অর্ঘ্য পাত্রে অমন্ত্রক গন্ধপুষ্প দিয়া অগ্নি এক গাছি কুশদ্বারা আচ্ছাদন করিয়া “ও অচ্ছিত্রমিদমর্ঘ্যপাত্রমন্ত্ৰ” বলিলে পুরোহিত “ও অন্ত্ৰ” বলিবেন । পরে উদ্ঘাটন করিবে । উত্তরাভিমুখ, পাতিতদক্ষিণজানু উপবীতী হইয়া দৈবব্রাহ্মণের হস্তে অর্ঘ্যপাত্রের প্রাগগ্র পবিত্র দিয়া অর্ঘ্যজল ও পুষ্প দিয়া আর একটা পুষ্পদ্বারা “ও শিরঃ প্রভৃতি সর্বগাত্রেভ্যো নমঃ” বলিয়া পূজা করিয়া ঐ অর্ঘ্যপাত্র বামহস্তে নিয়া দক্ষিণহস্তদ্বারা চিতভাবে আচ্ছাদন করিয়া “ও যা দিব্যা আপঃ পয়সা সষভূবুধা অন্তরীক্ষ্যা উত পার্থিবীর্ঘ্যা হিরণ্যবর্ণা যজিয়াস্তা ন আপঃ শিবাঃ সংশ্রোনাঃ সূহবা ভবন্ত” মন্ত্র পড়িয়া পাত্র ভূমিতে রাখিয়া বামহস্ত দ্বারা দক্ষিণ বাহুমূল স্পর্শ করিয়া “ও পুরুরবো মাত্ৰবসৌ বিশ্বেদেবা এতদ্বোহর্ঘ্যং নমঃ” মন্ত্র পড়িয়া দক্ষিণহস্তদ্বারা দৈবব্রাহ্মণে অর্ঘ্য দিবে । পরে দক্ষিণাভিমুখ পাতিতবামজানু প্রাচীনাবীতী হইয়া পূর্ববৎ অর্ঘ্য পাত্র কুশদ্বারা আচ্ছাদন, পরে উদ্ঘাটন করিয়া পিতৃব্রাহ্মণে দক্ষিণাগ্র পবিত্রদান করিয়া অমন্ত্রক অগ্নি কিছু জল ও পুষ্প দিয়া, আর একটা পুষ্পদ্বারা “ও শিরঃ প্রভৃতি সর্বগাত্রেভ্যো নমঃ” এই মন্ত্রে পূজা করিয়া বামহস্তে অর্ঘ্যপাত্র নিয়া দক্ষিণহস্তদ্বারা চিতভাবে আচ্ছাদন করিয়া “ও যা দিব্যা” ইত্যাদি মন্ত্র পাঠপূর্বক পাত্র ভূমিতে রাখিয়া বামহস্ত দ্বারা দক্ষিণবাহুমূল স্পর্শ করিয়া “বিষ্ণুরোম্ অমুকগোত্র পিতরমুকদৈবশর্ম্মনৈত্তেহর্ঘ্যং ওঁ যে চাত্র স্বামনু যাংস্ ত্বমনু তন্মৈ তে স্বধা” মন্ত্র পড়িয়া দক্ষিণহস্তদ্বারা পিতৃব্রাহ্মণে অর্ঘ্য দিয়া পাত্রে শেষ যে জল থাকিবে, সেই জলসহিত পূর্বস্থানে পাত্রটা রাখিয়া দিবে, এইরূপ পিতৃব্রাহ্মণে পিতামহ ও প্রপিতামহের, মাতামহপক্ষের ব্রাহ্মণে মাতামহ প্রমাতামহ ও বৃদ্ধপ্রমাতামহের অর্ঘ্যদান করিয়া পূর্বস্থানে জলসহ পাত্রকয়েকটা রাখিয়া দিবে । মন্ত্র পিতৃ-অর্ঘ্যদানের স্থায়, কেবলমাত্র নাম পৃথক পৃথক উল্লেখ করিতে হইবে । এক একটা অর্ঘ্য দিয়া একবার জলস্পর্শ করিতে হইবে ।



পরে পিতৃপাত্রে পিতামহ, প্রপিতামহ, মাতামহ, প্রমাতামহ, বৃদ্ধপ্রমাতামহ-পাত্রে জল ক্রমান্বয়ে লইয়া, প্রপিতামহপাত্রে দ্বারা আচ্ছাদিত করিয়া বামদিকে সমূল কুশের উপর “ওঁ পিতৃত্যঃ স্থানমসি” বলিয়া ম্যাজ করিবে—অর্থাৎ বাহাতে নীচেরটা উপরে, উপরেরটা নীচে যায়, একরূপভাবে স্থাপন করিবে।

**গন্ধাদি-দান।**—উত্তরাভিমুখ পাতিত দক্ষিণজাহ্নু উপবীতী হইয়া “ওঁ পুরুষবো মাত্রবসৌ বিশ্বদেবো এতানি বো গন্ধপুষ্পধূপদীপাচ্ছাদনানি নমঃ” এই বলিয়া গন্ধপুষ্প ধূপদীপ আচ্ছাদন উৎসর্গ করিয়া “এষ বো গন্ধঃ” বলিয়া গন্ধ, “এতৎ পুষ্পং” বলিয়া পুষ্প দৈবব্রাহ্মণে এবং “এষ বো ধূপঃ” বলিয়া ধূপ, “এষ বো দীপঃ” বলিয়া দীপ, ব্রাহ্মণসমীপে এবং “এতৎ আচ্ছাদনং” বলিয়া বস্ত্র দৈবব্রাহ্মণে দিবে। পরে দক্ষিণাভিমুখ পাতিতবামজাহ্নু প্রাচীনাবীতী হইয়া “অমুকগোত্র পিতরমুক, অমুকগোত্র পিতামহ অমুক, অমুকগোত্র প্রপিতামহ অমুক, এতানি তে গন্ধপুষ্পধূপদীপাচ্ছাদনানি “ওঁ যে চাত্ত্ব জামহু যাংশ ভমহু তস্মৈ তে স্বধা” এই বলিয়া উৎসর্গ করিয়া “এষ তে গন্ধঃ” বলিয়া গন্ধ, “এতত্তে পুষ্পং” বলিয়া পুষ্প, পিতৃব্রাহ্মণে “এষ তে ধূপঃ” বলিয়া ধূপ, “এষ তে দীপঃ” বলিয়া দীপ পিতৃব্রাহ্মণসমীপে এবং “এতত্তে আচ্ছাদনং” বলিয়া বস্ত্র পিতৃব্রাহ্মণে দিবে। এইরূপ মাতামহ, প্রমাতামহ, বৃদ্ধপ্রমাতামহের নামোল্লেখ করিয়া গন্ধ, পুষ্প, ধূপ, দীপ, আচ্ছাদন উৎসর্গ করিয়া, মাতামহপক্ষের ব্রাহ্মণে গন্ধ, পুষ্প, বস্ত্র এবং ব্রাহ্মণসমীপে ধূপ দীপ দিবে, ইহার মধ্যে কোন দ্রব্যের অভাব হইলে নব দিবে।

**অন্নদান।**—প্রথমে দৈবব্রাহ্মণের, পরে পিতৃব্রাহ্মণের, তৎপরে মাতামহ পক্ষের ব্রাহ্মণের সম্মুখের কুশাদি ফেলিয়া পরিষ্কার করিয়া, জলধারা দ্বারা দৈবপক্ষে দৈশান কোণ হইতে আরম্ভ করিয়া দক্ষিণ-বর্ত্তক্রমে পূর্বাগ্ররেখা-বিশিষ্ট করিয়া একটা এবং পিতৃ ও মাতামহপক্ষ নৈঋত কোণ হইতে আরম্ভ করিয়া বামাবর্ত্তক্রমে দক্ষিণ-গ্ররেখাবিশিষ্ট করিয়া এক একটা চতুর্কোণ মণ্ডল ব্রাহ্মণের সম্মুখে অঙ্কিত করিয়া, তাহার উপর তিনখানি ভোজনপাত্র স্থাপন করিবে। পরে একটা পাত্রে সূতসহ কিছু অন্ন গ্রহণ করিয়া “ওঁ অন্নৌ করিষ্যামি” বলিলে, পুরোহিত বলিবেন, “ওঁ কুরুষ”। “ওঁ স্বাহা” এই বলিয়া একটা পাত্রস্থিত জলে কিঞ্চিৎ অন্ন দিবে। পরে “নোমায় পিতৃমতে” ইহা বলিবে, “ওঁ স্বাহা” বলিয়া আর কিঞ্চিৎ অন্ন দিয় পরে “অন্নয়ে কব্যাধানায়” বলিবে। পরে অন্নক ছইবার ঐ জলে কিঞ্চিৎ অন্ন দিয়া, দৈবপাত্রে ছইবার,

পিতৃপাত্রে ও মাতামহপাত্রে তিন তিন বার দিয়া দৈবপক্ষে অনুত্তানহস্ত দ্বারা ( অধোমুখভাবে বামহস্ত নীচে, দক্ষিণহস্ত উপরে রাখিয়া ) উক্ত পাত্র ধরিয়া “ওঁ পৃথিবী তে পাত্রেং ত্রোঃ পিধানং ত্রাক্ষণশ্চ মুখেহমুতেহমুতং জুহোমি স্বাহা ।” এই মন্ত্র পাঠ করিবে । পিতৃপক্ষের পাত্র ও মাতামহপক্ষের পাত্র উত্তান ( চিংভাবে বামহস্ত নীচে, দক্ষিণ হস্ত উপরে রাখিয়া ) হস্তে ধরিয়া ঐ মন্ত্র পাঠ করিবে । পরে আর একটা পাত্র হইতে দুই হাত দ্বারা পল্লী বা নিজে প্রথমে দৈবপাত্রে, পরে পিতৃপাত্রে, তৎপরে মাতামহপাত্রে অন্ন পরিবেশন করিবে । দৈবপাত্রে দুই ভাগ, পিতৃ ও মাতামহপাত্রে তিন তিন ভাগ করিয়া দিবে, উপকরণ আর একটা পাত্রে করিয়া দিবে, অন্নপাত্র না থাকিলে অন্নপাত্রের উপর দিবে, অন্ন পাত্রে করিয়া ভোজন পাত্রের উপর দিবে না ।

**পাত্রাদিবিচার**—সীসা, লৌহ, প্রস্তর, অষ্ট অঙ্গুলের কম, ভগ্ন, মুগ্ধর এই সকল পাত্রে অন্ন দিবে না, কিন্তু তাম্রপাত্র ভগ্ন হইলেও তাহাতে দিতে পারিবে । রৌপ্য পাত্র আট অঙ্গুলির কম হইলেও গ্রাহ্য ।

এইরূপে পরিবেশন করিয়া দৈবাদিক্রমে বামহস্তে অন্নপাত্র ধরিয়া উহার সহিত জল দিয়া দৈবে “ওঁ বিষ্ণো হব্যমিদং রক্ষস্ব” পিতৃপক্ষে “ওঁ কব্যমিদং রক্ষস্ব” পাঠ করিয়া “ওঁ ইদং বিষ্ণুর্বি চক্রমে ত্রেধা নি দধে পদং । সমুচ্চমশ্চ পাংস্তলে” মন্ত্র পাঠ করিবে । পরে “ইদমন্নং ইমা আপঃ ইদং হবিঃ” এই বলিয়া অন্নাদিতে নখ ভিন্ন অন্তর্গত স্পর্শ করিবে । পরে দৈবপক্ষের অঙ্গে অমন্ত্রক যব বিকীর্ণ করিবে । পিতৃ ও মাতামহপক্ষের অঙ্গে “ওঁ অপহতাসুরা রক্ষাংসি বেদিষদঃ” এই বলিয়া তিল নিক্ষেপ করিবে । দৈবাদিক্রমে ত্রাক্ষণকে জল দিবে । অঙ্গে মধু, তদভাবে গুড় দিয়া প্রণব ব্যাহতিসহ গাঃশ্রী পাঠ করিয়া “ওঁ মধুবাতা ঋতায়তে মধু ক্ষরন্তি সিন্ধবঃ । মাধ্বীর্নঃ সস্বোষদীঃ । ওঁ মধু নক্ষমতোষসো মধুমং পার্থিবং রজঃ । মধু ত্বোরন্ত নঃ পিতা । ওঁ মধুমান্নো বন-স্পতিশ্চধুম্”। অস্ত সূর্য্যঃ । মাধ্বীগীবো ভবন্ত নঃ । ওঁ মধু মধু মধু” জপ করিবে ।

পরে উত্তরাভিমুখ পাতিতদক্ষিণজাহ্নু উপবীতী হইয়া অনুত্তান ( অধোভাবে বামহস্তে দৈব-অন্নপাত্র ধরিয়া দৈবত্রাক্ষণে জল দিয়া “ওঁ পুরুরবো মাত্রবসৌ বিধেদেবা এতদ্বোহন্নং সোপকরণং সযবোদকং নমঃ” এই বলিয়া উৎসর্গ করিয়া “ইদমন্নং ইমা আপঃ ইদং হবিঃ এতানি উপকরণানি যথাসুংৎ বাপ-যতৌ স্বদেভাম্” বলিবে । পরে দক্ষিণাভিমুখ পাতিতবামজাহ্নু প্রাচীনারীতী হইয়া উত্তানবামহস্তে অন্ন অন্নপাত্র ধরিয়া পিতৃত্রাক্ষণে জলগণ্ড দিয়া অঙ্গে জলের

প্রোক্ষণ দিয়া “ওঁ ইদং বিষ্ণুর্কি চক্রমে ত্রেণা নি দধে পদং । সমুচমন্ত পাংগুলে” এই মন্ত্র জপ করিয়া “ওঁ অমুকগোত্র পিতরমুক, অমুকগোত্র পিতামহ অমুক, অমুকগোত্র প্রপিতামহ অমুক এতত্ত্বেহন্নং সোপকরণং ওঁ যে চাত্র ভামহু যাংচ ভমহু ভস্মৈ তে স্বধা” এই বলিয়া উৎসর্গ করিবে। পবে “ইদমন্নং ইমা আপঃ ইদং হবিঃ এতানি উপকরণানি যথাস্বধং বাগ্‌যতঃ স্বদত” এই মন্ত্র পাঠ করিবে। ঐরূপ মাতামহপক্ষেব অন্ন মাতামহ, প্রমাতামহ, বৃদ্ধপ্রমাতামহের নাম উল্লেখ করিয়া উৎসর্গ করিয়া “ইদমন্নং” ইত্যাদি পাঠ করিবে। পরে প্রত্যেক ব্রাহ্মণে জল দিয়া প্রণব ব্যাহতিসহ গায়ত্রী পাঠ করিয়া ওঁ মধুবাভা ঋতায়তে মধু ক্ষরন্তি সিন্ধবঃ । মাধ্বীর্নঃ সস্তোষধীঃ । ওঁ মধু নক্তমুতোবসো মধুৎ পার্থিবং রজঃ । মধু গৌরন্ত নঃ পিতা । ওঁ মধুমানো বনস্পতির্মধুমা অস্ত স্বধাঃ । মাধ্বীগীবো ভবন্ত নঃ । ওঁ মধু মধু মধু” জপ করিয়া কৃতাজ্জলি হইয়া “ওঁ অন্নহীনং ক্রিয়াহীনং বিধিতীনঞ্চ যন্তবেৎ । তৎসর্বমচ্ছিত্রমস্ত” পাঠ করিবে। প্রণব-ব্যাহতিসহিত গায়ত্রী পাঠ করিয়া “ওঁ মধুবাভা—ওঁ মধু মধু মধু ওঁ যজ্ঞেশ্বরো হব্যসমস্তকব্য-ভোক্তাব্যায়ান্না হরিরীশ্বরোহত্র । তৎসন্নিধানা-দপযাস্ত সত্তো রক্ষাংশশেষাশ্চসূবাংচ সর্কে । ওঁ যোগীশ্বরং যাজ্বক্যং সম্পূজ্য মুনয়োহক্রবন্ । বর্ণাশ্রমেতরাণান্নো ক্রুহি ধর্ম্মানশেষতঃ ॥ ওঁ মঘত্রিবিষ্ণু-হারীত-যাজ্বক্যোশনোহঙ্গিরাঃ । যমাপস্তম্বসম্বর্তাঃ কাত্যায়নবৃহস্পতী । পরা-শরবাস-শশ্বলিখিতা দক্ষগোতমৌ । শাতাতপো বশিষ্ঠশ্চ ধর্ম্মশাস্ত্রপ্রযো-জকাঃ ॥ ওঁ তদ্বিক্ষোঃ পরমং পদং সদা পশুন্তি স্বরয়ঃ । দিবীব চক্ষুরাততম্ । ওঁ দুর্ঘোষণো মন্যায়ো মহাক্রমঃ স্বকঃ কর্ণঃ শকুনিমুস্ত শাখা । দুঃশাসনঃ পুষ্প-ক্ষেপে সমৃদ্ধে মূলং রাজা ধৃতরাষ্ট্রোহমনীষী ॥ ওঁ যুধিষ্ঠিরো ধর্ম্মময়ো মহাক্রমঃ স্বক্কোহর্জুনো ভীমসেনোহস্ত শাখা ! মাদ্রীসুতো পুষ্পক্ষেপে সমৃদ্ধে মূলং কুম্ভো ব্রহ্ম চ ব্রাহ্মণাংচ ॥ ওঁ সপ্তব্যাধা দশার্ণেষু যুগাঃ কালঞ্জরে গিরৌ । চক্র-বাকাঃ শরদ্বীপে হংসাঃ সরসি মানসে । তেহভিজাতাঃ কুরুক্ষেত্রে ব্রাহ্মণা বেদপারগাঃ । প্রস্থিতা দূরমধ্বানং যুয়ং তেভ্যোহবসীদত” এই শ্রাব্য মন্ত্র পাঠ করিয়া সমর্থ হইলে রুচিস্তব পাঠ করিবে, অসমর্থ হইলে, ওঁ বৃদ্ধোহং সাশ্রুতং কো মে পিতরঃ সম্প্রদাস্ততি । ভাধ্যাং তথা দরিত্রস্ত দুকরো ষার-সংগ্রহঃ । পিতর উচুঃ । অশ্বাকং পতনং বৎস ভবতশ্চাপ্যাধোগতিঃ । ন্যূনং ভাবি ভবিত্রী চ নাভিনন্দসি নো বচঃ । ইতুক্ত্বা পিতরস্তস্ত পশুত্বো যুনি-দস্তম । বভূবুঃ সহসাদৃশ্তা দীপা বাতহতা ইব ॥ “ওঁ রুচিঃ ওঁ রুচিঃ ওঁ রুচিঃ”

এই মন্ত্র তিনবার পাঠ করিয়া “ওঁ ওমিত্যেকাক্ষরং ব্রহ্ম ব্যাহরন্ মামক্ষরন্ । ঃ ঃ প্রয়াতি ত্যজন্ দেহং স যাতি পরমাং গতিম্ ॥ নমস্তস্যং বিরূপাক্ষ নমস্তে দিব্যচক্ষুষে । নমঃ পিনাকহস্তায় বজ্রহস্তায় বৈ নমঃ ॥” পাঠ করিবে ।

**অগ্নিদক্ষা পিণ্ডদান !**—দেব ও পিতৃপক্ষের মধ্যে দক্ষিণাগ্র কুশ আন্তরণ করিয়া তিলের সহিত জল দ্বারা অভ্যক্ষণ করিয়া সকল প্রকার অন্ন উঠাইয়া—অর্থাৎ পিণ্ডদানের জন্ম যে তণ্ডুলাদি রাখা হয়, তাহা হইতে কিঞ্চিৎ নিয়া তাহাতে জল দিয়া একটি পিণ্ড প্রস্তুত করিয়া “ওঁ অগ্নিদক্ষাশ্চ যে জীবা যেহপ্যদক্ষাঃ কুলে মমঃ! ভূমৌ দন্তেন তৃপ্যন্ত তৃপ্তা বাস্ত পরাং গতিম্ ॥ ওঁ যোবাং ন মাতা ন পিতা ন বন্ধুনৈবান্নসিদ্ধির্ন তথান্নমন্তি । তত্ত্বপ্তয়েহন্নং ভূবি দত্তমেতৎ প্রয়াস্ত লোকার সুখায় তদ্বৎ” । এই মন্ত্র পাঠ করিয়া কুশের উপর পিণ্ড দিবে ।

অনন্তর দুই হস্ত প্রক্ষালন ও আচমন করিয়া দক্ষিণ কর্ণ স্পর্শ করিয়া “ওঁ তদ্বিষ্ণোঃ” ইত্যাদি পাঠ করিয়া বিষ্ণুস্মরণপূর্বক পিণ্ডদান করিবে ।

**পিণ্ডদান ;**—প্রত্যেক ব্রাহ্মণে জল দিয়া প্রণবব্যাহৃতিসহিত গায়ত্রী পাঠ করিয়া, “ওঁ মধুবাভা” ইত্যাদি মন্ত্র জপ করিয়া “ওঁ শ্বেষমন্নমপ্যন্তি, ক দেয়ং” বলিলে পুরোহিত বলিবেন—“ইষ্টভ্যো দীয়তাং”—“ওঁ পিণ্ডদানমহং করিষ্যে” বলিলে পুরোহিত বলিবেন—“ওঁ কুরুস্ব” । “ওঁ নিহন্মি সর্বং যদমেধ্যবস্তবেদ্ধতাশ্চ সর্বেহস্মরদানবা ময়া । রক্ষাংসি যক্ষাঃ সর্পিশাচসজ্জ্বা হতা ময়া বাতুধানাশ্চ সর্বে ।” এই মন্ত্র পড়িয়া পিতৃব্রাহ্মণের সম্মুখে একটি, মাতামহ-ব্রাহ্মণের সম্মুখে একটি নৈঋতকোণ হইতে আরম্ভ করিয়া বামাবর্তক্রমে চতুষ্কোণ মণ্ডল অঙ্কিত করিয়া অগ্রের সহিত প্রাদেশ-প্রমাণ দুইগাছি কুশ বাম হস্ত হইতে দক্ষিণ হস্তে নিয়া “ওঁ অপহতাসুরা রক্ষাংসি বেদিবদঃ” । “ওঁ নিহন্মি সর্বং যদমেধ্যবস্তবেদ্ধতাশ্চ সর্বেহস্মরদানবা ময়া । রক্ষাংসি যক্ষাঃ সর্পিশাচসজ্জ্বা হতা ময়া বাতুধানাশ্চ সর্বে ।” এই দুইটা মন্ত্র পাঠ করিয়া পূর্বোক্ত মণ্ডল দুইটির মধ্যে দুইটা দক্ষিণাগ্র রেখা অঙ্কিত করিয়া কুশপত্রদ্বয় উত্তরদিকে ফেলিয়া দিবে । পরে এ রেখার উপরে মূল অগ্রসহিত কুশ আন্তরণ করিয়া “ওঁ দেবতাভ্যঃ পিতৃভ্যশ্চ মহাবোগিত্য এব চ । নমঃ স্বপাত্যৈ স্বাহায়ৈ নিত্যসেব ভবস্বিত্তি ।” এই মন্ত্র তিনবার পাঠ করিবে, “ওঁ এত গিতরঃ সোম্যাসো গন্তীরেভিঃ পথিভিঃ পূর্ষিণেভিঃ । দত্তান্ভ্যং জ্বরিণেহ ভদ্রং রয়িষ্য নঃ সর্ববীরং নিযচ্ছত ।” এই মন্ত্র পাঠ করিয়া আন্তীর্ণকুশে তিল বিস্তারণ করিবে । তিলের সহিত পুশ দিয়া “ওঁ অমুকপোত্র গিতঃ সনুক

অবনেনিক্ষ ঔ যে চাত্র স্বামহু য়াংশ্চ ত্বমহু তস্মৈ তে স্বধা” এই বলিয়া আন্তীর্ণ কুশের মূলদেশে জলের ছিটা দিবে । অনন্তর প্রত্যেকবার জলস্পর্শপূর্বক পিতামহ ও প্রপিতামহের নাম উল্লেখ করিয়া আন্তীর্ণ কুশের মধ্যে ও অগ্রভাগে জলের অভ্যক্ষণ করিবে । এইরূপে মাতামহপক্ষেও আন্তীর্ণ কুশের মূল মধ্যে ও অগ্রভাগে মাতামহাদিত্রয়ের নামোল্লেখপূর্বক জলের অভ্যক্ষণ করিবে । পরে আহুতির শেষ এবং অনাদির অবশিষ্ট সকল একত্র করিয়া বিহ্বপরিমাণ ৬টি পিণ্ড প্রস্তুত করিয়া ঘৃত মধু প্রভৃতি এবং একটি তুলসীপত্র ও এক একটি মোটক, এক একটি পিণ্ডে দিয়া বামহস্ত গৃহীত পাত্রে হইতে দক্ষিণহস্তে একটি পিণ্ড নিয়া “ঔ মধুবাতা” মন্ত্র “ঔ মধু মধু মধু” । “ঔ অক্ষন্নমীন্দস্ত হ্ব প্রিয়া অধুঘত । অস্তোঘত স্বতানবো বিপ্রানবিষ্ঠয়া মতী যোজা ষিদ্ধে তে হরী ।” ঔ অমুকগোত্র পিতঃ অমুক এষ তে পিণ্ডঃ ঔ যে চাত্র স্বামহু য়াংশ্চ ত্বমহু তস্মৈ তে স্বধা” বলিয়া পিতৃপক্ষের আন্তীর্ণ কুশের মূলে দিবে । ঐরূপ “ঔ মধুবাতা” ইত্যাদি মন্ত্র পাঠ করিয়া পিতামহ নাম উল্লেখ করিয়া কুশের মধ্যে, প্রপিতামহ নাম উল্লেখ করিয়া কুশের অগ্রে ; মাতামহ নাম উল্লেখ করিয়া মাতামহপক্ষের আন্তীর্ণ কুশের মূলে, প্রমাতামহ নাম উল্লেখ করিয়া মধ্যে, রদ্ধপ্রমাতামহ নাম উল্লেখ করিয়া অগ্রে, আর ৫টি পিণ্ড দিবে । পিণ্ড দিবার পর এক একবার জল স্পর্শ করিয়া লইতে হইবে । পাত্রে পিণ্ডের অবশিষ্ট অংশ যাহা থাকিবে, পিণ্ডের উপর কিছু কিছু দিবে । হাতে পিণ্ডের যাহা কিছু লাগিয়া থাকিবে, এক গাছি কুশের মূল দ্বারা “ঔ লেপভূজঃ পিতরঃ প্রীয়ন্তাং” এই মন্ত্রে বসিয়া পিণ্ডে দিবে । উভয় হস্ত প্রক্ষালন, আচমন ও হরিস্মরণপূর্বক পিণ্ডপাত্রে প্রক্ষালন করিয়া ঐ পাত্রে বাম হস্ত হইতে দক্ষিণ হস্তে নিয়া প্রক্ষালন জলদ্বারা “ঔ অমুকগোত্র পিতরমুক অবনেনিক্ষ ঔ যে চাত্র স্বামহু য়াংশ্চ ত্বমহু তস্মৈ তে স্বধা” এই মন্ত্র পড়িয়া পিতৃপিণ্ডে অবনেজন করিবে । ঐরূপ ক্রমান্বয়ে পিতামহ, প্রপিতামহ, মাতামহ, প্রমাতামহ, রদ্ধপ্রমাতামহপিণ্ডে দিবে । অনন্তর “ঔ অত্র পিতরো মাদয়ধ্বং ঔ যথাভাগ-মাবুযায়ধ্বং” জপ করিবে । পরে আচমন করিয়া বামাবর্জক্রেমে উত্তরাভিমুখী হইয়া খাস বন্ধ করিয়া ঐ পথে প্রত্যাবর্তন পূর্বক সকল পিতৃপুরুষকে ভাস্কর-মূর্তি চিন্তা করিতে করিতে “ঔ অমীন্দস্তঃ পিতরো ঋধাভাগমাবুযায়ধ্বং” এই মন্ত্র জপ করিবে । পরে খাস ভ্যাগ করিবে । অনন্তর কৃতাজলি হইয়া “ঔ নমো বঃ পিতরঃ পিতরো নমো বঃ” পাঠ করিবে । “ঔ গৃহান্নঃ পিতরো দত্ত” এই মন্ত্র পাঠ করিয়া গৃহীণিকে দেখিবে ।

“ওঁ সদা বঃ পিতরো দেশা” এই মন্ত্র পড়িয়া পিণ্ড দেবিবে । নূতন কাপড়ের দশা হইতে সূতা লইয়া বামহস্ত হইতে দক্ষিণহস্তে মিয়া “এতষঃ পিতরো বাসঃ । ওঁ অমুকগোত্র পিতঃ অমুক এতস্ত্রে বাসঃ ওঁ বে চাত্র স্বামনু বাংশ্চ স্বমনু তস্মৈ তে স্বধা” এই মন্ত্র পড়িয়া বামহস্ত দক্ষিণ বাহমূলে স্পর্শ করিয়া পিতৃপিণ্ডে, পবে ঐ মন্ত্রে পিতামহ, প্রপিতামহ, মাতামহ, প্রমাতামহ, বৃদ্ধপ্রমাতামহনাম উল্লেখ করিয়া, প্রত্যেক বার জল স্পর্শ করিয়া প্রত্যেক পিণ্ডে দিবে । পরে তুষ্ট পিতৃপুরুষ উদ্দেশ করিয়া অমন্ত্রক গন্ধপুষ্পদ্বারা পিণ্ডপূজা করিবে । কুতাঞ্জলি হইয়া “ওঁ বসস্তায় নমস্তভ্যং গ্রীষ্মায় চ নমো নমঃ । বর্ষাভ্যাশ্চ শরৎ-সংক্রান্তবে চ নমঃ সদা ॥ হেয়স্তায় নমস্তভ্যং নমস্তে-শিশিরায় চ । মাসসংবৎ-সরেভ্যাশ্চ দিবসৈভ্যো নমো নমঃ ।” এই বলিয়া বড় ঋতুরূপ পিতৃপুরুষকে নমস্কার করিবে । “ওঁ সুস্মপ্রোক্ষিতমস্ত” এই বলিয়া ব্রাহ্মণের অগ্রভূমি সেচন করিবে ; পুরোহিত বলিবেন—“ওঁ অস্ত” দৈবব্রাহ্মণে “ওঁ শিবা আপঃ সস্ত” বলিয়া জল দিলে পুরোহিত বলিবেন—“ওঁ সস্ত” । “ওঁ সৌম্যনস্তমস্ত” এই বলিয়া পুষ্প দিলে পুরোহিত বলিবেন—“ওঁ অস্ত” । “ওঁ অক্ষতঞ্চারিষ্টঞ্চাস্ত” বলিয়া দুর্ভাক্ত দিলে পুরোহিত বলিবেন—“ওঁ অস্ত” । ঐরূপ পিতৃ ও মাতামহপক্ষের ব্রাহ্মণেও জল, পুষ্প, দুর্ভা ও আতপ চাউল দিবে ।

**অক্ষয্যাদান**—তিল, ঘৃত ও মধুযুক্ত জল দিয়া “ওঁ অগ্নেত্যাদি অমুক-গোত্রস্য পিতৃঃ অমুকস্য কুতেহশ্বিন্ পার্শ্বণবিপিকশ্রাদ্ধে দন্তমিদনরপানাদিক-মক্ষয্যমস্ত” বলিয়া পিণ্ডের উপর দিলে পুরোহিত বলিবেন—“ওঁ অস্ত” ঐরূপ পিতামহ, প্রপিতামহ, মাতামহ, প্রমাতামহ, বৃদ্ধপ্রমাতামহনাম উল্লেখ পূর্বক অন্ন পাঁচটা পিণ্ডের উপর দিবে ।

“ওঁ অঘোরাঃ পিতরঃ সস্ত” বলিলে পুরোহিত বলিবেন “ওঁ সস্ত” । “ওঁ গোত্রং নো বর্দ্ধতাং” পুরোহিত বলিবেন “ওঁ বর্দ্ধতাং” । পরে পবিত্রের সহিত কুশ পিণ্ডের উপর আস্তরণ করিয়া “ওঁ স্বধাং বাচয়িষ্ঠে,” বলিলে পুরোহিত বলিবেন “ওঁ বাচ্যতাং ।” “ওঁ পিতৃভ্যাঃ স্বধোচ্যতাং” বলিলে পুরোহিত বলিবেন “ওঁ অস্ত স্বধা” “ওঁ পিতামহেভ্যাঃ স্বধোচ্যতাং” বলিলে পুরোহিত বলিবেন “ওঁ অস্ত স্বধা” “ওঁ প্রপিতামহেভ্যাঃ স্বধোচ্যতাং” বলিলে পুরোহিত বলিবেন “ওঁ অস্ত স্বধা” “ওঁ মাতামহেভ্যাঃ স্বধোচ্যতাং” বলিলে পুরোহিত বলিবেন “ওঁ অস্ত স্বধা” “ওঁ প্রমাতামহেভ্যাঃ স্বধোচ্যতাং” বলিলে পুরোহিত বলিবেন “ওঁ অস্ত স্বধা” “ওঁ বৃদ্ধপ্রমাতামহেভ্যাঃ স্বধোচ্যতাং” বলিলে পুরোহিত

বলিবেন “ওঁ অস্ত স্বধা” । ওঁ উজ্জ্বং বহস্বীরমৃতং স্তৃতং পয়ঃ কীলালং পরি-  
ক্রতং । স্বধা স্তৃ তর্পয়ত মে পিতৃন্” এই মন্ত্র পাঠ করিয়া সপবিত্র কুশ সহিত  
শিশুর উপর জলধারা দ্বারা সেক করিবে । ( যদি পুত্রার্থিনী স্ত্রী ঋতুস্নাতা  
হয়, তবে “ওঁ আশস্ত পিতরো গর্ভং কুমারং পুঙ্করস্রজং । যথৈহ পুরুষঃ স্যাৎ”  
এই মন্ত্র পড়িয়া পিতামহ পিণ্ডটী স্ত্রীকে দিবে, ভোজনকালে কথা না বলিয়া  
ভোজন করিবে । এইটি ভট্টনারায়ণের মত ) ।

**দক্ষিণা**—নিজের বামদিকে যে স্নাত্তপাত্র ছিল, তাহা উঠাইয়া দক্ষিণা  
করিবে । প্রথমতঃ পিতৃপক্ষে দক্ষিণা করিবে যথা—“বিষ্ণুরোম্ তৎসদন্ত অমুকে  
মাসি অমুকে পক্ষে অমুক তিথৌ অমুকগোত্রস্য পিতুঃ অমুকস্য, অমুকগোত্রস্য  
পিতামহস্য অমুকস্য, অমুকগোত্রস্য প্রপিতামহস্য অমুকস্য, ক্রুতৈতৎ পার্শ্বণ-  
বিধিকশ্রাদ্ধকশ্মণঃ প্রতীষ্ঠার্থং দক্ষিণামিদং রজতং ( তনুলাং বা ) বিষ্ণুদৈবতং  
যথাসম্ভবগোত্রনাম্নে ব্রাহ্মণায়াহং দদানি” এই বাক্য পড়িয়া দক্ষিণা করিবে ।  
রোপ্য দিলে “রজতং” রোপ্য না দিয়া পয়সা দিলে “রজতমূল্যং” বলিতে  
হইবে । এইরূপে মাতামহপক্ষেও দক্ষিণা করিবে । পরে দৈবপক্ষে দক্ষিণা  
করিবে । যথা—“বিষ্ণুরোমন্ অমুকে মাসি অমুকে পক্ষে অমুকতিথৌ পুঙ্ক-  
রবোমাদ্রবসৌর্বিশ্বেষাং দেবানাং ক্রুতৈতৎ পার্শ্বণবিধিকশ্রাদ্ধকশ্মণঃ প্রতীষ্ঠার্থং  
দক্ষিণামিদং কাঞ্চনং ( কাঞ্চনমূল্যং বা ) বিষ্ণুদৈবতং যথাসম্ভবগোত্রনাম্নে ব্রাহ্ম-  
ণায়াহং দদানি” এই বলিয়া দক্ষিণা করিবে । দক্ষিণার জন্ত স্বর্ণ দিলে “কাঞ্চনং”  
এবং টাকা পয়সা দিলে “কাঞ্চনমূল্যং” বলিতে হইবে । অনস্তর করযোড়  
করিয়া বলিবে—“অনয়া দক্ষিণয়া শ্রাদ্ধমিদং সদক্ষিণমস্ত ।” পুরোহিত বলিবেন  
“ওঁ অস্ত” “ওঁ বিশ্বদেবাঃ প্রীয়স্তাং” বলিলে পুরোহিত বলিবেন “ওঁ প্রীয়স্তাং ।”  
পরে ওঁ দেবতাভ্যাঃ পিতৃভ্যাশ্চ মহাযোগিভ্য এব চ । নমঃ স্বধায়ৈ স্বাহায়ৈঃ  
নিত্যমেব ভবন্ত্বিতি । এইটী তিনবার পাঠ করিবে । দক্ষিণামুখ কৃতাজলি,  
এবং স্থিরতদুগতচিত্ত হইয়া দক্ষিণদিকে দৃষ্টিনিক্ষেপ করতঃ পিতৃপুরুষের নিকট  
বর প্রার্থনা করিবে, “ওঁ আশিবো মে দীয়স্তাং” বলিলে পুরোহিত বলিবেন—  
“ওঁ আশিবঃ প্রতিগৃহস্তাং” । “ওঁ দাতরো নোহভিবর্জস্তাং বেদাঃ সন্ততিরেন  
চ । শ্রদ্ধা চ নো মা ব্যগমদ্বহুদেয়ঞ্চ নোহস্ত্বিতি ॥ অন্নঞ্চ নো বহুভবেদতিথীংশ্চ  
লভেমহি । যাচিতারশ্চ নঃ সন্ত মা চ যাচিস্ব কঞ্চন ॥ অন্নং প্রবর্জতাং নিত্যং  
দাতা শতং জীবতু । খেভ্যাঃ সংকল্পিতা দ্বিজান্তেষামক্ষয়া তুষ্টিরস্ত । এতাঃ সত্য্য  
আশিবঃ সন্ত । পিতৃবরপ্রসাদোহস্ত ॥” এই প্রার্থনা করিলে পুরোহিত বলিবেন “ওঁ

সকল"। "ওঁ দেবতাভ্যঃ পিতৃভ্যশ্চ মহাগোপিত্য এব চ । নমঃ স্বধাত্যৈ স্বাহাত্যৈ  
নিত্যমেব ভবন্তি" এই মন্ত্র তিনবার পাঠ করিবে । "ওঁ বাজে বাজেহবত  
বাজিনো নো ধনেষু বিপ্রা অমৃত্য ঋতজ্জাঃ । অমৃত মধ্বঃ পিবত মাদয়ধ্বং  
তুপ্তা যাত পথিভিদে বযানৈঃ ।" এই মন্ত্র পড়িয়া তিনগাছি কুশধারা ব্রাহ্মণস্থ  
পিতৃপুরুষগণকে বিসর্জন করিয়া উপবীতী হইয়া, এই মন্ত্রে ব্রাহ্মণস্থ দেবগণকে  
বিসর্জন করিবে, "ওঁ আ মা বাজস্ত প্রসবো জগম্যাদিমে ত্বাবাপৃথিবী বিশ্ব-  
ক্লপে । আ মা গস্তং পিতর্য মাতর্য যুবমা মা নোমোহমৃতস্যায় গম্যাস্," এই  
মন্ত্রে দক্ষিণাবর্তক্রমে জলধারা দ্বারা ব্রাহ্মণ বেষ্ঠন করিয়া প্রণাম করিবে ।  
"এতে গন্ধপুষ্পে ওঁ জলনারায়ণায় নমঃ" বলিয়া জলে একটি গন্ধপুষ্প দিয়া "ওঁ  
যেধাং শ্রাদ্ধং কৃতমিদং তেষামক্ষয়্যায়ৈ তুপ্তয়ে ত্বয়ি জলে পাত্ৰীয়ান্নাদিকং সমর্পি-  
তম্," এই মন্ত্র পাঠ করিয়া পিতা ও মাতামহপাত্ৰের কিঞ্চিৎ কিঞ্চিৎ অন্ন জলে  
দিবে । এবং "ওঁ যয়োঃ শ্রাদ্ধং কৃতমিদং তয়োক্ষয়্যায়ৈ তুপ্তয়ে ত্বয়ি জলে  
পাত্ৰীয়ান্নাদিকং সমর্পিতম্" এই মন্ত্র পড়িয়া দৈবপাত্ৰের কিঞ্চিৎ অন্ন জলে  
দিবে । পিণ্ডসকল তুলিয়া সূত্র ফেলিয়া পরিষ্কার করিয়া গরু ছাগ বা  
ব্রাহ্মণকে দিবে অথবা অগ্নি কিম্বা জলে নিক্ষেপ করিবে ।

পরে শান্তি আশীর্বাদ করিবে।—যথা উপবীতী হইয়া পুষ্পের সহিত  
জল নিয়া, ব্রাহ্মণগুলির গ্রহি খুলিয়া "ওঁ মহাবামদেব্য ঋবিবিরাদ্ গায়ত্রী-  
চ্ছন্দ ইন্দ্রো দেবতা শান্তিকর্ষণি জপে বিনিয়োগঃ । ওঁ কয়া নশ্চিত্র আ ভুবদুতী  
সদাবুধঃ সখা । কয়া শচিষ্ঠয়া বৃতা । ওঁ কস্থা সত্যো মদানাং মংহিষ্ঠো মংসদক্ষসঃ ।  
দৃঢ়া চিদারুজে বসু । ওঁ অভীষুণঃ সখানামবিতা জরিতৃণাং । শতং ভবা-  
স্বাতয়ে," এই মন্ত্র তিনবার পাঠ করিয়া "ওঁ স্বস্তি ন ইন্দ্রো ইত্যাদি ওঁ  
স্বস্তি, ওঁ স্বস্তি, ওঁ স্বস্তি," এই মন্ত্র তিনবার পাড়িয়া পুরোহিত মাধায় জলের  
প্রোক্ষণ দিয়া আশীর্বাদ করিবেন । অচ্ছিদ্রাবধারণ যথা—দক্ষিণহস্তদ্বারা-  
প্রদীপ আচ্ছাদন করিয়া, হস্তদ্বয় প্রক্ষালনপূর্বক আচমন করিয়া জল হাতে  
লইয়া "কৃতৈতৎ পার্শ্বণবিধিকশ্রাদ্ধ কর্শীচ্ছিন্নমস্ত" বলিয়া জল ত্যাগ করিবে ।

পরে বৈশ্বাণ্যসমাধান, যথা—বিষ্ণুরোম্ তৎসদগ্ধ অমুকে মাসি অমুকে পক্ষে  
অমুকতিথৌ অমুকগোত্রঃ ত্রীঅমুকদেবশর্মা কৃতৈতৎ পার্শ্বণবিধিকশ্রাদ্ধকর্ষণি  
যদ্ ঘটৈশ্বাণ্যং জাতং তদ্বোষপ্রশমনায় ত্রীবিষ্ণুশ্রবণমহং করিয়ে," বলিয়া  
"ওঁ তদ্বিকোঃ" ইত্যাদি মন্ত্র পাঠ করিয়া "ওঁ বিষ্ণু" দশবার জপ করিবে ।

সামবেদীয় পার্শ্বণশ্রাদ্ধবিধি সমাপ্ত ।



### ষোড়শ পিণ্ডদান-প্রয়োগ ।

ঊনবিংশতি পিণ্ডকে ষোড়শ পিণ্ড কহে । দক্ষিণাগ্রঃ পাঁচটি রেখার উপর পশ্চিমাগ্র ছয়টি রেখা অঙ্কিত করিলে কুড়িটা ঘর হইবে, তদুপরি কুশ বিস্তার করিয়া দিবে । পরে আশ্বত কুশার উপর তিলযুক্ত জলদ্বারা পিতৃপুরুষের অর্চনা করিবে । মন্ত্র যথা,—“ওঁ অশ্বৎকুলে মৃত্যু যে চ গতির্যেবাং ন বিদ্বতে । আবাহ-  
য়িস্তে তান্ সৰ্বান্ দৰ্ভপৃষ্ঠে তিলোদকৈঃ ওঁ মাতামহকুলে যে চ গতির্যেবাং ন  
বিদ্বতে । আবাহয়িস্তে তান্ সৰ্বান্ দৰ্ভপৃষ্ঠে তিলোদকৈঃ ওঁ বন্ধুবর্গকুলে যে চ  
গতির্যেবাং ন বিদ্বতে । আবাহয়িস্তে তান্ সৰ্বান্ দৰ্ভপৃষ্ঠে তিলোদকৈঃ ॥”

তৎপরে সতিল জলাঞ্জলি লইয়া এই মন্ত্রে কুশার উপরে দিবে।—“ওঁ  
আব্রহ্মজ্ঞম্বপর্ষাস্তং দেবর্ষিপিতৃমানবাঃ । তপ্যস্ত পিতরঃ সর্বে মাতৃমাতামহা-  
দয়ঃ ॥ অতীতকুলকোটীনাং সপ্তদ্বীপনিবাসিনাম্ । আব্রহ্মভুবনান্নোকাদিদমস্ত  
তিলোদকম্ ॥” পরে কুশার মূলস্থান হইতে ক্রমশঃ একটি একটি মন্ত্র পাঠ  
করিয়া পিতৃরীতিক্রমে পাঁচটি করিয়া তিনপঙক্তিস্ত পনরটি ঘরে পনরটি এবং  
নৈঋতকোণস্থিত ঘরটি বাদ দিয়া পশ্চিমপার্শ্বস্থিত শেষপঙক্তির চারি ঘরে  
চারিটি, এই ঊনবিংশতি পিণ্ড দিবে ।

মন্ত্র যথা—“ওঁ অশ্বৎকুলে মৃত্যু যে চ গতির্যেবাং ন বিদ্বতে । তেবামুদ্বরণা-  
র্থায ইমং পিণ্ডং দদাম্যহম্ ॥ ১ ॥ ওঁ বন্ধুবর্গকুলে যে চ গতির্যেবাং ন বিদ্বতে ।  
তেবামুদ্বরণার্থায় ইমং পিণ্ডং দদাম্যহম্ ॥ ২ ॥ ওঁ মাতামহকুলে যে চ গতির্যেবাং ন  
বিদ্বতে । তেবামুদ্বরণার্থায় ইমং পিণ্ডং দদাম্যহম্ ॥ ৩ ॥ ওঁ অজাতদন্তা যে কেচিৎ  
যে চ গর্ভপ্রসীড়িতাঃ । তেবামুদ্বরণার্থায় ইমং পিণ্ডং দদাম্যহম্ ॥ ৪ ॥ ওঁ অগ্নি-  
দক্ষাশ্চ যে কেচিৎ নায়িদক্ষাস্তথাপরে । বিদ্যুচ্চৌরহতা যে চ তেভ্যঃ পিণ্ডং  
দদাম্যহম্ ॥ ৫ ॥ ওঁ দাবদাহে মৃত্যু যে চ সিংহব্যাত্রহতাশ্চ যে । দংষ্ট্রিভিঃ  
শুক্লিভিক্রীপি তেভ্যঃ পিণ্ডং দদাম্যহম্ ॥ ৬ ॥ ওঁ উদ্বন্ধনমৃত্যু যে চ বিব-শঙ্ক-  
হতাশ্চ যে । আশ্বোপঘাতিনৌ যে চ তেভ্যঃ পিণ্ডং দদাম্যহম্ ॥ ৭ ॥ ওঁ  
অরণ্যে বন্ধনি বনে ক্ষুধয়া তৃষ্ণয়া হতাঃ । ভূতপ্রেতপিশাচাশ্চ তেভ্যঃ পিণ্ডং  
দদাম্যহম্ ॥ ৮ ॥ ওঁ রৌরবে চাক্রতামিশ্রে কালমৃত্রে চ যে স্থিতাঃ । তেবা-  
মুদ্বরণার্থায় ইমং পিণ্ডং দদাম্যহম্ ॥ ৯ ॥ ওঁ অনেকযাতনাসংহ্রাঃ প্রেতলোকে  
চ যে গতাঃ । তেবামুদ্বরণার্থায় ইমং পিণ্ডং দদাম্যহম্ ॥ ১০ ॥ ওঁ অনেক-  
যাতনাসংহ্রা যে নীতা ফলিকরৈঃ । তেবামুদ্বরণার্থায় ইমং পিণ্ডং দদা-  
ম্যহম্ ॥ ১১ ॥ ওঁ নরকেশু সমন্তেষু যাতনাসু চ যে স্থিতাঃ । তেবামুদ্বরণার্থায়

ইমং পিণ্ডং দদাম্যহম্ ॥ ১২ ॥ ওঁ পশুযোনিগতা যে চ পর্কিকীটসন্নীসৃপাঃ ।  
 অথবা বৃক্ষযোনিস্থান্তেভ্যঃ পিণ্ডং দদাম্যহম্ ॥ ১৩ ॥ ওঁ জাত্যন্তরুপহস্ত্রেণ  
 ভ্রমন্তঃ শ্বেন কর্মণা । মানুশ্চং দুর্লভং যেবাং তেভ্যঃ পিণ্ডং দদাম্যহম্ ॥ ১৪ ॥  
 ওঁ দিবাস্তরীক্ষভূমিষ্ঠাঃ পিতরো বান্ধবাদয়ঃ । মৃত্যু অদংস্কৃত্য যে চ তেভ্যঃ  
 পিণ্ডং দদাম্যহম্ ॥ ১৫ ॥ ওঁ যে কেচিৎ প্রেতরূপেণ বর্ত্তন্তে পিতরো মম । তে  
 সর্কে তৃপ্তিমায়ান্ত পিণ্ডদানেন সর্কদা ॥ ১৬ ॥ ওঁ যেহবান্ধবা বান্ধবা বা  
 মেহন্তজন্মানি বান্ধবাঃ । তেবাং পিণ্ডো ময়া দত্তোহপ্যক্ষয়মুপতিষ্ঠতাম্ ॥ ১৭ ॥  
 ওঁ পিতৃবংশে মৃত্যু যে চ মাতৃবংশে চ মে মৃত্যুঃ । গুরুশ্চশুরবক্ষুনাং যে চাঞ্চে  
 বান্ধবা মৃত্যুঃ । মে মে কুলে লুপ্তপিণ্ডাঃ পুত্রদারবিবর্জিতাঃ । ক্রিয়ালোপগতা  
 যে চ জাত্যন্ধাঃ পঙ্গবস্তথা । বিরূপা আমগর্ভাশ্চ জাতাজ্জাতাঃ কুলে মম ।  
 তেবাং পিণ্ডো ময়া দত্তোহপ্যক্ষয়মুপতিষ্ঠতাম্ ॥ ১৮ ॥ ওঁ আত্রন্ধণে যে  
 পিতৃবংশজাতা মাতৃসুতথা বংশতবা মদীয়াঃ । কুলদ্বয়ে মে মম দাসভূতা-  
 ভৃত্যাস্তথৈবাস্ত্রিতসেবকাশ্চ ॥ মিত্রাণি সখ্যঃ পশবশ্চ কীটা দৃষ্টা স্বপৃষ্টাশ্চ  
 কৃতোপকারাঃ । জন্মান্তরে যে মম দাসভূতাস্তেভ্যঃ সখা ( সদা ) পিণ্ডমহং  
 দদামি ॥ ১৯ ॥

### উল্কাদান-প্রয়োগ ।

নারিকেলপত্র বা পেকাটি দ্বারা মশালের ত্রায় উল্কা নির্মাণ করিয়া  
 পিতৃরীতিক্রমে গ্রহণ করিবে ।

উল্কাগ্রহণ মন্ত্র—ওঁ শস্ত্রাশস্ত্রহতানাঞ্চ ভূতানাং ভূতদর্শয়োঃ । উজ্জ্বলজ্যোতিষা  
 দেহং দহেয়ং ন্যোমবহিনা ॥

উল্কা ভূমিতে স্থাপন করিবার মন্ত্র,—ওঁ অগ্নিদন্ধাশ্চ মে জীবা যেহপ্যদন্ধাঃ  
 কুলে মম । উজ্জ্বলজ্যোতিষা দন্ধাস্তে যাস্ত পরমাং গতিম্ ॥

ভেলায় করিয়া ঐ উল্কা জলাশয়ে ভাসাইবার মন্ত্র,—ওঁ যমলোকং পরিত্যজ্য  
 আগতা যে মহালয়ে । উজ্জ্বলজ্যোতিষা বস্ব প্রপশ্বস্তো ব্রহ্মন্ত তে ।

### মধা-ত্রয়োদশী শ্রাদ্ধ ।

এক সংসারের অর্থাৎ একাম্লবর্ত্তি-ভ্রাতৃগণ প্রেতপঙ্কের মধা-ত্রয়োদশীতে  
 নিম্নলিখিত রূপে বাক্য করিয়া শ্রাদ্ধ করিবে ।

“বিষ্ণুরোমন্ত আশ্বিনে মাসি কৃষ্ণে পক্ষে ত্রয়োদশান্তির্থা মঘায়াং অমুক-গোত্রস্ত পিতুরমুকদেবশর্ষণঃ ( ইত্যাদি নামোল্লেখ করিয়া ) পার্শ্বণবিধিকশ্রাদ্ধং দর্ভময়-ব্রাহ্মণেহহং করিষ্যে ।”

### গ্রহণ শ্রাদ্ধ ।

অগ্নেত্যাदि—রাহুগ্রহস্তে নিশাকবে ( দিবাকরে বা ) অমুকগোত্রস্ত পিতু-রমুকদেবশর্ষণঃ ( ইত্যাদি নামোল্লেখ করিয়া ) পার্শ্বণবিধিকশ্রাদ্ধং দর্ভময়-ব্রাহ্মণেহহং করিষ্যে” । এই মন্ত্র পাঠ করিয়া গ্রহণশ্রাদ্ধ করিবে । ইহার কালাকাল নাই, রাজ্যাদিতেও এই শ্রাদ্ধ করিতে পারা যায় ।

### অষ্টকশ্রাদ্ধ ।

“অগ্নেত্যাदि—পৌষে মাসি কৃষ্ণে পক্ষে অষ্টম্যান্তির্থা অষ্টকায়ং অমুক-গোত্রস্ত পিতুরমুকদেবশর্ষণঃ [ ছয় পুরুষের নাম উল্লেখ করিবে ] পার্শ্বণশ্রাদ্ধে কর্তব্যে ওঁ পুরুরবোমাত্রবসৌর্বিষ্বেষাং দেবানাং পার্শ্বণশ্রাদ্ধং দর্ভময়ব্রাহ্মণেহহং করিষ্যে ।” এই মন্ত্র পাঠ করতঃ পৌষমাসের কৃষ্ণাষ্টমীতে পিষ্টক ( অন্নপায়সাদি ) দ্বারা, মাঘমাসের কৃষ্ণাষ্টমীতে মাংসের দ্বারা এবং ফাল্গুনমাসের কৃষ্ণাষ্টমীতে শাকদ্বারা অষ্টকশ্রাদ্ধ করিবে ।

### পঞ্চপাত্র-শ্রাদ্ধ ।

সঙ্কল্প—“ওঁ অগ্নেত্যাदि—অমুকগোত্রস্য পিতুরমুকদেবশর্ষণঃ অমাবস্যাক্ষয়-নিমিত্তক-পার্শ্বণবিধিক-সাংবৎসরিক-শ্রাদ্ধার্থং অমুকগোত্রস্য পিতুরমুকদেবশর্ষণঃ ( তিন পুরুষের নাম করিবে ) পার্শ্বণবিধিনা শ্রাদ্ধে কর্তব্যে ওঁ পুরুরবো-মাত্রবসৌর্বিষ্বেষাং দেবানাং পার্শ্বণবিধিকশ্রাদ্ধং দর্ভময়ব্রাহ্মণয়োরহং করিষ্যে ।”

“ওঁ অগ্নেত্যাदि—পিতুরমাবস্যাক্ষয়নিমিত্তক পার্শ্বণ-বিধিক-সাংবৎসরিক-শ্রাদ্ধার্থং অমুকগোত্রস্য পিতুরমুকদেবশর্ষণঃ ( তিন পুরুষের নাম করিবে ) পার্শ্বণবিধিনা শ্রাদ্ধং দর্ভময়ব্রাহ্মণেহহং করিষ্যে ।” এই দুইটি মন্ত্র পাঠ করতঃ অমাবস্যা কিংবা অপরপক্ষের কোন তিথিতে মৃত জনক জননীর সাংবৎসরিক শ্রাদ্ধ পার্শ্বণবিধিতে করিবে । এই শ্রাদ্ধ ঔরস-পুত্র কিংবা দত্তক-পুত্র করিতে পারে ।

### প্রায়শ্চিত্তশ্রাদ্ধক পার্বণ ।

“ওঁ অগ্নেত্যাদি—অমুকতিথৌ অমুকগোত্রস্য পিতুরমুকদেবশর্ষণঃ ( ইত্যাদি নামোল্লেখ ) শুদ্ধি-নিমিত্তকপার্বণবিধিকশ্রাদ্ধং দর্ভময়ব্রাহ্মণেহহং করিষ্যে ।” মন্ত্রে শুদ্ধিহেতু প্রায়শ্চিত্ত করিয়া গোত্রাসের পূর্বে শ্রাদ্ধ করিবে।

### প্রৈতপক্ষীয় পার্বণ ।

ভাদ্রমাসের পূর্ণিমার পর প্রতিপদ হইতে পনের দিন, বস্তু হইতে দশ দিন, একাদশী হইতে পাঁচ দিন, অথবা ত্রয়োদশী হইতে তিন দিন শক্তাশক্ত ও ফলাধিক্য জানিয়া শ্রাদ্ধ করিবে।

### তীর্থযাত্রা-শ্রাদ্ধ ।

তীর্থে গমন করিবার নির্দিষ্ট দিনের দুই দিন পূর্বে হবিষ্যাদি করিয়া সংযত হইবে। তীর্থগমনের অবাবহিত পূর্বদিনে মস্তকমুগুন ও উপবাস করিবে। পরে গণেশ প্রভৃতি ও ইষ্টদেবতার পূজা সমাপন করিয়া, নিম্নলিখিত মন্ত্রে আভ্যুদয়িক শ্রাদ্ধ করিবে। অনন্তর ব্রাহ্মণভোজন করাইয়া শুভকক্ষে তীর্থযাত্রা করিবে।

সঙ্কল্পমন্ত্র—“অগ্ন্যমুকে মাসি অমুকে পক্ষে অমুকতিথৌ অমুকগোত্রঃ শ্রীঅমুকদেবশর্মা তীর্থযাত্রাকর্মাভ্যাদয়ার্থং সগণাধিপগোঁর্যাদি-ষোড়শমাতৃকা-পূজাবসোধারাসম্পাতনায়ুয়াস্বক্ত-জপাভ্যুদয়িকশ্রাদ্ধাগ্রহং করিষ্যে ।”

আভ্যুদয়িক শ্রাদ্ধের সঙ্কল্প মন্ত্র—“ওঁ অগ্নেত্যাদি অমুকতিথৌ তীর্থযাত্রা-কর্মাভ্যাদয়ার্থং অমুকগোত্রস্য নান্দীমুখস্য পিতুরমুকদেবশর্ষণঃ ( ইত্যাদি নামোল্লেখ করিয়া ) আভ্যুদয়িকশ্রাদ্ধং দর্ভময়ব্রাহ্মণয়োহহং করিষ্যে ॥”

### তীর্থশ্রাদ্ধ ।

তীর্থে উপস্থিত হইলেই শ্রাদ্ধ করা উচিত। তবে রাক্ষসী বেলা ও রাত্রিতে উহা অপ্রশস্ত।

তীর্থশ্রাদ্ধসঙ্কল্প মন্ত্র—“ওঁ অগ্নেত্যাদি অমুকতিথৌ অমুকগোত্রস্য পিতুর-মুকদেবশর্ষণঃ ( ইত্যাদি নামোল্লেখ ) তীর্থপ্রাপ্তিনিমিত্তকপার্বণবিধিকশ্রাদ্ধং দর্ভময়ব্রাহ্মণেহহং করিষ্যে ।”

এই শ্রদ্ধ সম্যক্ করা অসম্ভব হইলে তীর্থে কেবলমাত্র পিণ্ডদান করিলেই যথেষ্ট হইবে ।

### তীর্থ-প্রত্যাগত ব্যক্তির কর্তব্য ।

তীর্থস্থান হইতে ফিরিয়া আসিয়া দেবতাব্রাহ্মণপূজা করিয়া নিম্নলিখিত মন্ত্রে রত্নশ্রদ্ধ করিবে ।

“ওঁ অগ্নেত্যাগি অমুকগোত্রঃ শ্রী অমুকদেবশর্মা তীর্থপ্রত্যাগমনোত্তর-স্বর্গহ-  
প্রবেশকর্মাভ্যুদয়ার্থং সগণাধিপ-গৌর্যাদিষোড়শমাতৃকাপূজা বসোধারীসম্পা-  
তনামুগ্ধস্বক্ৰুজপাভ্যুদয়িকশ্রাদ্ধাচ্ছং করিষ্যে” ।

আভ্যুদয়িক শ্রাদ্ধের সঙ্কল্প—“ওঁ অগ্নেত্যাগি অমুকতির্থো তীর্থপ্রত্যা-  
গমনোত্তরস্বর্গহপ্রবেশকর্মাভ্যুদয়ার্থং অমুকগোত্রস্য পিতৃরমুকদেবশর্মাঃ ( ইত্যাদি  
নামোল্লেখ পূর্বক ) আভ্যুদয়িকশ্রাদ্ধং দর্ভমঃব্রাহ্মণায়োরহং করিষ্যে” ।

### অঙ্গ-প্রায়শ্চিত্ত ।

অশৌচের পর দ্বিতীয় দিনে স্নান করিয়া নিম্নলিখিত মন্ত্রে কাঞ্চনদানরূপ  
প্রায়শ্চিত্ত করিতে হয় । “ওঁ—অগ্নেত্যাগি অমুকগোত্রঃ শ্রীঅমুকঃ এতদশৌচ-  
কালোৎপন্নপঞ্চস্নানজনিত-পাপ-ক্ষয়কামঃ ইদং কাঞ্চনং (কাঞ্চনাম্বিতভোজ্যং বা)  
বিষ্ণুদেবতং যথাসম্ভবগোত্রনাম্নে ব্রাহ্মণায়াহং দদে ।” পরে কুশতিলজল ত্যাগ  
সহকারে দক্ষিণা দিবে ।

### হেমগর্ভ-তিলদান ।

“ওঁ সবল্লভাত্মাধারহেমগর্ভতিলভ্যো নমঃ” এই মন্ত্রে তিনবার পুষ্প দিয়া  
তিলের পূজা করিবে । “এতদধিপত্যে শ্রীবিষ্ণবে নমঃ” এই মন্ত্রে বিষ্ণুপূজা  
করিবে । পরে “এতৎসম্প্রদানায় ব্রাহ্মণায় নমঃ” এই বলিয়া ব্রাহ্মণের  
উদ্দেশে গন্ধপুষ্প দিবে । পরে বামহস্তে তিলস্পর্শ ও দক্ষিণহস্তে কুশত্রয়  
তিল জল গ্রহণ করিয়া নিম্নলিখিত মন্ত্রে উৎসর্গ করিবে,—“ওঁ অগ্নেত্যাগি  
অমুকগোত্রস্য প্রেতস্য অমুকদেবশর্মাণোহশৌচাস্তাদ্বিতীয়েহহি অমুকগোত্রস্য  
প্রেতস্য অমুকদেবশর্মাঃ এতত্তিলসমসংখ্যক-বর্ষাবচ্ছিন্ন-স্বর্গাধিকরণক-মোদ-  
মানস্কামঃ এতান্ সবল্লভাত্মাধারহেমগর্ভতিলান্ শ্রীবিষ্ণুদেবতাকান্ অর্চিতান্  
যথাসম্ভবগোত্রনাম্নে ব্রাহ্মণায়াহং দদানি ।” পরে “ওঁ যথা মধুবধে বিষ্ণোর্বর্ষ-  
বিন্দুসমুর্ভবাঃ । তিলাঃ কুশাশ্চ সমিধস্তস্মাচ্ছান্তা ভবন্নিমাঃ । “ওঁ বিষ্ণুদেহোস্তবাঃ

পুণ্যাঙ্গিলাঃ পাপপ্রণাশকাঃ । প্রেতস্বর্গং শ্রাদ্ধকৃত্ত্বং সংসারার্ণবতারকাঃ ॥” এই মন্ত্র দ্বয় পাঠ করিবে । ব্রাহ্মণ সাক্ষাৎ থাকিলে “অমুকগোত্রায় অমুকদেবশর্ষণে ব্রাহ্মণায় হৃত্যমহং দদানি” এই বলিয়া কুশ ও তিল তাহার হাতে দিবে । গ্রহীতা এক মুষ্টি তিল লইয়া “ওঁ স্বস্তি” বলিবেন ও গায়ত্রী পাঠ করিয়া বলিবেন,— “এতে সবস্ত্রতান্নাধারহেমগর্ভতিলা বিষ্ণুদেবতাকাঃ ।” পবে কামস্তুতি পাঠ করিয়া পরবর্তী দক্ষিণাবাক্যে দক্ষিণা দান করিবে ।

দক্ষিণাবাক্য এইরূপ—“ওঁ অগ্নেত্যাদি—কৃত্তৈতৎ সবস্ত্রতান্নাধারহেমগর্ভ-তিলদানকস্মৎ সাক্ষ্যার্থং দক্ষিণামিদং কাঞ্চনং ( কাঞ্চনমূল্যং বা ) ত্রীবিষ্ণুদেবতং যথাসম্ভবগোত্রনাম্নে ব্রাহ্মণায়াহং দদানি ।”

### বৈতরণী ।

“আসন্নমৃত্যুনা দেয়া গোঃ সবৎসা চ পূর্ববৎ । তদভাবে চ গৌরেকা নরকোদ্ধারণায় বৈ ॥ তদা যদি ন শকোতি দাতুং বৈতরণীঞ্চ গাম্ । শক্নোহস্ত্রো-হরুকু তদা দত্ত্বা শ্রেয়ো দদান্মৃতস্ত চ ।” ইতি স্মৃতিঃ ।

মৃত্যুঞ্জের আসন্নমৃত্যু সময়ে প্রাণবিয়োগের পূর্বে নরকনিবৃত্তির নিমিত্ত বৈতরণী করিতে হয় । সবৎসা কৃষ্ণবর্ণা গাভীদানকে বৈতরণী কহে । সবৎসা গাভীদানে অশক্ত ব্যক্তি একটি মাত্র গাভী দান করিলেও হইতে পারে । কৃষ্ণ ব্যক্তি যদি অসমর্থতাহেতু স্বয়ং বৈতরণী করিতে না পারে, তবে তাহার প্রতিনিধি তৎপুত্রাদি বৈতরণী করিতে পারে ।

গোদানে অশক্ত হইলে গোমূল্য এক কাঠন কাড়ি বা তাহার মূল্য চারি আনা উৎসর্গ করিবে । যদি মৃত্যুর পূর্বে বৈতরণী করা না হয়, আশ্রয় শ্রাদ্ধ দিনে করিবে ।

“অত্র মৃতস্ত চেতি শ্রবণাদেকাদশাহেহপি বৈতরণীদানাচারঃ ॥”—শুক্লিতম্বে ।

মরণের অব্যবহিত পূর্বে বৈতরণী করা না হইয়া থাকিলে, আশ্রয়শ্রাদ্ধ দিবসে বৈতরণী করিবে ।

বৈতরণীতে সবৎসা শেছ দান করিবার সময়ে স্বর্ণশৃঙ্গ, রজতস্কুর, কাংসক্রোড়, তাম্রপৃষ্ঠ ও বস্ত্র, মালা এবং সিন্দূরাদি দ্বারা অলঙ্কৃত করিয়া উৎসর্গ করিবে ।

উৎসর্গবাক্য যথা—ওঁ অগ্নেত্যাদি—অমুকগোত্রঃ ত্রীঅমুকদেবশর্ষণা সর্ক-পাপবিমুক্তিপূর্বক-যমদ্বারাবস্থিত-তপ্ত-বৈতরণীনদী-সুধ-সম্ভরণকামঃ ইমাং সবস্ত্রাং সালঙ্কতাং কৃষ্ণাং গাং গন্ধাচ্ছর্জিতাং ব্রহ্মদেবতাকাং যথাসম্ভবগোত্রনাম্নে ব্রাহ্মণায়াহং দদানি ॥

যদি গাভীর অভাবে মূল্য উৎসর্গ করা হয়, তবে “কৃষ্ণগবীমূল্যান্ এককাৰ্ধাপনীবরাটকান্” এইরূপ বলিবে। উৎসর্গান্তে কৃতাজলি হইয়া পাঠ করিবে—“ওঁ যমহ্বারে মহাবোরে তপ্তা বৈতরণী নদী। তাস্ত তর্কুং দদাম্যোনাং কৃষ্ণাং বৈতরণীক গাম্ ॥”

অনন্তর দক্ষিণা দান করিবে। সঙ্কল্পমন্ত্র যথা—“ওঁ অশ্বেত্যাদি—যমদ্বারা-বস্থিত তপ্তবৈতরণীনদীসুখসন্তরণকামনয়া কৃতৈতৎকৃষ্ণগবীদানকর্ষণঃ প্রেতিষ্ঠার্থং দক্ষিণামিদং কাঞ্চনমূল্যং যথা সম্ভবগোত্রনায়ে ব্রাহ্মণায়াহং সম্প্রদদে” ॥ গোমূল্য দান হইলে—“কৃষ্ণগবীমূল্য-দানকর্ষণঃ প্রেতিষ্ঠার্থং”—এইরূপ বলিবে।

### অশ্বেতীপদ্ধতি ।

বিগতপ্রাণ দেহকে দাহাধিকারী নিজে স্নান করিয়া মৃতদেহকে স্মৃত মাখাইয়া স্নান করাইবে। \* মন্ত্র যথা—

“ওঁ গয়াদীনি চ তীর্থানি যে চ পুণ্যাঃ শিলোচ্চয়াঃ। কুরুক্ষেত্রঞ্চ গঙ্গাঞ্চ যমুনাঞ্চ সরিষরাম্ ॥ কোশিকীং চন্দ্রভাগাঞ্চ সর্কপাপপ্রণাশিনীম্। ভদ্রাবকাশাং সরযুং পনসং গণ্ডকীং তথা ॥ বৈণবঞ্চ বরাহঞ্চ তীর্থং পিণ্ডাবকং তথা। পৃথিব্যাং যানি তীর্থানি সরিতঃ সাগরাস্থথা। ধ্যাওয়া তু মনসা সর্কে কৃতস্নানং গতায়ুৎ ॥”

অনন্তর বস্ত্র পরাইয়া উত্তরীয় ও চন্দনাদি সপ্তছিদ্রে † সপ্তখণ্ড স্বর্ণ বা কাংস্ত প্রদানপূর্বক কয়েকগাছি কুশা পাতিয়া মৃতদেহকে দক্ষিণশির করিয়া শয়ন করাইবে। তৎপরে শ্মশানভূমিতে পিণ্ডপাক করিয়া অর্ধেক পরিত্যাগ করিবে। অবশিষ্ট পিণ্ডদানার্থ রাখিবে। পরে গোময় লেপনপূর্বক বামজাতু ভূপাতিত কবিয়া ও বিপরীত উপবীতী হইয়া—“ওঁ অপহতাস্তরা রক্ষাংসি বেদিষদঃ ॥” এই মন্ত্রে একটি চতুষ্কোণ রেখা করিয়া তদুপরি কুশাচ্ছাদন করিবে। তৎপরে নিয়োক্ত মন্ত্রে প্রেতের আবাহন করিবে। (সামবেদী ভিন্ন অত্র বেদিগণ প্রেতের আবাহন করিবে না)।

আবাহন-মন্ত্র—“এহি প্রেত সোম্য গন্তীরেতিঃ পতিভিঃ পূর্কিণেভিঃ। দেহ-দ্রব্যং দ্রবিণেহং ভদ্রং রয়িঞ্চ নঃ সর্কবীরং নিযচ্ছ ॥” অনন্তর আন্তীর্ণ কুশো-

\* কোম কোন স্থলে অমন্ত্রক একবার স্নান করাইয়া বস্ত্রাদি পরিধান করাইয়া পুনরায় মন্ত্র পাঠ করাইবার রীতি আছে।

† সপ্তছিদ্রে যথা—হৃই চক্ষু, হৃই কর্ণ, হৃই মাসিকা ও যুধ।

পরি তিল ছড়াইয়া দিবে, বামহস্তে কুশমূল ও দক্ষিণহস্তে তিল সহিত জলগণ্ডুষ গ্রহণপূর্বক পাতিত কুশোপরি প্রদান করিবে । মন্ত্র যথা—

“ওঁ অমুকগোত্র প্রেত অমুকদেবশর্শ্মন্বনেনিন্ধ ।

বামহস্তে গৃহীত কাঁচাপাত্রে তিল সহিত জল লইয়া পিণ্ডে দিবে এবং নিম্নোক্ত মন্ত্রে কুশোপরি অবশিষ্ট অন্নার্দ্ধ দান করিবে । যথা—

“ওঁ অমুকগোত্র প্রেত অমুকদেবশর্শ্মন্বনেন্তেহ্নমুপতিষ্ঠতাম ॥”

অন্নপাত্র খুইয়া জল পিণ্ডের উপর দিবে।

অতঃপর দাহাধিকারী পুনরায় স্নান করিয়া বজ্রযুগাচ্ছাদিত শবকে চিতায় তুলিয়া দিবে ॥ সামবেদীয়গণ শবকে দক্ষিণশিরা করিয়া রাখিবে এবং অগ্ন্যন্ত বেদীয়েরা উত্তরশিরা করিয়া রাখিবে । পুরুষকে উপুড় ও স্ত্রীকে চিৎ করিয়া শায়িত করিবে । মন্ত্র যথা,—“ওঁ দেবাশ্চাগ্নিমুখা এনং দহন্ত ॥”

উক্ত মন্ত্র পাঠপূর্বক অগ্নি লইয়া চিতা প্রদক্ষিণ করিতে করিতে নিম্নলিখিত মন্ত্র পাঠ করিবে । যথা—

“ওঁ কৃত্বা তু দৃষ্কৃতং কশ্ম জ্ঞানতা বাপাজানতা । মৃত্যুকালবশং প্রাপ্য নরং পঞ্চত্ৰয়াগতম্ ॥ শর্শ্মাশর্শ্ম সমায়ুক্তং লোভমোহসমায়তম্ । দহেয়ং সর্কগাত্রোপি দিব্যান্ সোকান্ স গচ্ছতু ॥”

উক্ত মন্ত্র পাঠপূর্বক দক্ষিণমুখ হইয়া শবের শিরঃস্থলে অগ্নি সংযোগ করিবে ।

তৎপরে দাহকার্য শেষ হইলে, দ্বাদশাঙ্গুলি পরিমিত সপ্তকাষ্টিকা লইয়া এক একবার চিতা প্রদক্ষিণ করিবে ও এক একটি কাষ্টিকা চিতায় দিবে, এইরূপে ক্রমে সাতবার সাতটি কাষ্টিকা প্রদান করিবে ।

“ক্রব্যাদায় নমস্তভ্যাং”—এই মন্ত্রে কুঠার দ্বারা চিতায় সাতবার আঘাত করিবে । পরে অগ্নিদাতা সাত কলসী এবং অগ্ন্যন্ত দাহকারিগণ এক এক কলসী জলের দ্বারা চিতাগ্নি নিকরান ও ধৌত করিয়া এক কলসী জল চিতার উপর রাখিয়া যাহাতে চিতাগ্নিদর্শন না হয়, এরূপভাবে স্নানাদি করিতে গমন করিবে ।

স্নানান্তে মৃতব্যক্তির বাড়ী গিয়া অগ্নির তাপগ্রহণ ও মৃত, তণ্ডুল, নিষপত্র প্রভৃতি দস্তে কর্তন করিবে ।

স্মৃতিকা বা ঋতুমতী স্ত্রী মরিলে,—“আপো হি ঠা ময়োভুবন্তা ন উর্ধ্বে দধাতন । মহে রণায় চকসে ॥”—এই মন্ত্র ও “মহাবামদেব্য ঋষিঃ”—ইত্যাদি ঋতুমন্ত্র পাঠ-পূর্বক দাহ করিতে হয় । গর্ভবতী স্ত্রী মরিলে গর্ভস্থ সন্তানকে



বাহির করিয়া পুঁতিবে এবং প্রস্থতিকে দাহ করিবে । দুই বৎসরের কম বয়স্ক ব্যক্তিকে দাহ করিতে হয় না, ভূগর্ভে প্রোথিত করিতে হয় ।

### পর্ণনরদাহ ।

যাহার দাহ হয় নাই, বা মুখাগ্নি পর্য্যন্ত হয় নাই—এবং যাহার অস্থি পাওয়া যায় নাই, তাহার দাহকার্য্য জ্ঞান পর্ণনর দাহ বা কুশপুস্তলিকা দাহ করিতে হয় ।

শরের পাতার দ্বারা একটা পুস্তলিকা প্রস্তুত করিয়া, ঐ পুস্তলিকার মস্তকে চল্লিশটা, গ্রীবাদেশে দশটা, বক্ষঃস্থলে ত্রিশটা, উদরে কুড়িটা, দুই বাহুতে পঞ্চাশটা করিয়া একশতটা, দুই উরুতে পঞ্চাশটা করিয়া একশতটা, হাতের প্রতি অঙ্গুলিতে একটা করিয়া দশটা, অণ্ডেয় তিনটা করিয়া ছয়টা, উপস্থে চারিটা, উভয় জাহু ও জজ্বায় পনরটা করিয়া ত্রিশটা, দুই পায়ের অঙ্গুলির প্রতি অঙ্গুলিতে একটা করিয়া দশটা—এই সর্ব্বসমেত তিন শত যাইটটা পলাশপত্র সাজাইয়া দিবে এবং মেঘলোমের সূত্র বেষ্টন করিয়া যবপিষ্ট দ্বারা পরিলেপন করিয়া পুস্তলিকার মস্তকে একটা লালবর্ণের নারিকেল দিয়া, পূর্ব্ববৎ দাহ করিবে । শরপত্রের মধ্যে কোন দেশে শণপাকাটি দেওয়ার প্রথা আছে, কিন্তু শাস্ত্রে তাহার কোন উল্লেখ দেখিতে পাওয়া যায় না । তবে প্রথা থাকিলে দেওয়া কর্তব্য ।

মৃত্যুর পর অশৌচ-কালের মধ্যে পর্ণনর দাহ করিলে, অশৌচের অবশিষ্ট দিনের পরেই পুত্রাদিব শুদ্ধি হইবে, আর যদি অশৌচদিনের পরে দাহ করে, তবে ত্রিরাত্র অশৌচ হয় ।

### সামবেদীয় চতুর্দশান্তি ।

স্নানান্তে প্রবীণ জালিয়া, পূর্বাভিমুখে বসিবে । পরে আচমন করিয়া বৈষ্ণবী গায়ত্রী পাঠ করিয়া, চারিটা জলপূর্ণ পাত্রে প্রথম পাত্রে হাত দিয়া, গায়ত্রী পাঠান্তে “ওঁ অগ্নিমীলে পুরোহিতং বজ্রস্ত দেবমুদ্ভিজং । হোতাংং বহুধাতমম্” এই মন্ত্র পাঠ করতঃ আবার গায়ত্রী পড়িবে । ইহাই প্রথম শাস্তি । দ্বিতীয় পাত্রে হাত দিয়া, গায়ত্রী পাঠ করতঃ “ওঁ ইষে ঘোর্ষে দ্বা বাসবঃ স্ত্ৰে বো বঃ সবিভা । প্রার্পয়তু শ্রেষ্ঠতমায় কর্ম্মণে” এই মন্ত্র পাঠ করিয়া পুনর্গায়ত্রী পড়িবে । ইহাই দ্বিতীয় শাস্তি । তৃতীয় পাত্রে হাত দিয়া

গায়ত্রী পাঠান্তে “ওঁ অগ্ন আ যাহি বীতয়ে গৃণানো হব্যদাতয়ে। নি হোতা  
সৎসি বর্হিবি” এই মন্ত্র পাঠ করিয়া আবার গায়ত্রী পাঠ করিবে। ইহাই  
তৃতীয়া শান্তি। অনন্তর ‘চতুর্থ পাত্রে হাত দিয়া গায়ত্রী পাঠ করতঃ “ওঁ  
শন্নোদেবীরভিষ্টয়ে শন্নো ভবন্ত পীতয়ে। শং যোরভিসবন্ত নঃ” এই মন্ত্র পড়িবে,  
ও আবার গায়ত্রী পাঠ করিবে।

পরে বামদেব্য গান করিবে। বাহারা গানে অশক্ত, তাহাদিগকে  
বামদেব্য ঋক্ তিনবার পাঠ করিতে হইবে। “মহাবামদেব্য ঋষিঃ বিরাদ্-  
গায়ত্রী চন্দ ইজ্রো দেবতা শান্তিকর্মণি জপে বিনিয়োগঃ। ওঁ কয়া নশ্চিত্রে  
আ ভুবদুতী সদা বৃধঃ সখা। কয়া শচিষ্ঠয়া বৃত্তা। ওঁ কষা সত্যো মদানাং  
মংহিঠো মৎসদক্সসঃ। দৃঢ়া চিদারুজ্জে বসু। ওঁ অভৌষুণঃ সধীনামবিতাঃ  
জরিতৃণাম্। শতং ভবাস্বাতয়ে। ওঁ স্বস্তি ন ইজ্রো বৃক্রশ্বাঃ স্বস্তি নঃ পুষা  
বিশ্ববেদাঃ। স্বস্তি ন স্তাক্ষ্যোঁ অরিষ্টনেমিঃ স্বস্তি নো বৃহস্পতির্দধাতু ॥ ষ্ঠোঃ  
শান্তিরন্তরীক্ষং শান্তিঃ পৃথিবী শান্তিঃ আপঃ শান্তিঃ ওষধয়ঃ শান্তিঃ শান্তিরেব  
শান্তিঃ।” ব্রাহ্মণগণ সর্বত্র মন্ত্রের আভ্যন্তে প্রণব যোগ করিয়া পাঠ করিবেন।  
স্ত্রীগণ ‘নমঃ’ বলিবেন এবং পুরোহিত মন্ত্র পাঠ করিবেন।

### গঙ্গায় অস্থিক্লেপ ।

স্নানান্তে উত্তরমুখে প্রাচীনাবীতী হইয়া আচমন কবতঃ পাঠ করিবে—

অগ্নেত্যাদি—অমুকগোত্রস্ত প্রেতস্য অমুকদেবশর্ষণঃ এতদস্থিসমসংখ্যক-  
বর্ষসহস্রাবচ্ছিন্ন-স্বর্গাধিকরণমহিতত্বকামোহমুকস্য এতাত্থিখণ্ডাণি গঙ্গায়াং  
নিক্লেপয়ামি ।

পরে অস্থিখণ্ডকে পঞ্চগব্য ও হিরণ্যোদকে অভিষিক্ত করিয়া তিলযুক্ত  
করতঃ মৃত্তিকামধ্যে পুরিয়া দক্ষিণহস্তে করিয়া দক্ষিণদিকে “নমোহস্ত ধর্ম্মায়”—  
এই মন্ত্র পাঠ করিয়া “স মে স্ত্রীতো ভবতু”—এই মন্ত্র পাঠ করিয়া নাভিপর্ধ্যন্ত  
জলে প্রবেশ করিয়া অস্থি নিক্লেপ করিবে।

### দাহাধিকারী-নিরূপণ ।

স্বোষ্ঠপুত্রঃ কনিষ্ঠশ্চ ততঃ পৌত্রপ্রপৌত্রকৌ। অপুত্রা চ ততঃ পত্নী সপুত্রাঃ  
তদন্তরম্ । অদন্তা বাপি বাদন্তা প্রদন্তা কন্তকা নৃণাং । দৌহিত্রোহিধ কনিষ্ঠশ্চ

ସୋଦରୋ ଜ୍ୟେଷ୍ଠସୋଦରଃ ॥ ଏବଂ ବିମାତୃଜ୍ଞୋ ଜ୍ଞେୟୋ ସୋଦରସା ସୁତନ୍ତତଃ । ବୈମାତ୍ରେ-  
ନ୍ୟସ୍ୟ ପୁତ୍ରଂ ଚ ପିତା ମାତା ସ୍ତୃଷ୍ଣା ତତଃ ॥ ପୌତ୍ରୀ ପୌତ୍ରସ୍ୟ ଭାସ୍ୟାଥ ପ୍ରପୌତ୍ରସ୍ୟ ତତଃ  
ପରମ୍ । ପ୍ରପୌତ୍ରୀ ଚ ସପିତୃଂ ସମାନୋଦକ-ଗୋତ୍ରଜ୍ଞୋ ॥ ମାତାମହୋ ମାତୂଳଂ ଚ  
ଭାଗିନେୟନ୍ତତଃ ପରମ୍ । ମାତାମହ ସପିତୃଂ ତତ୍ସମାନୋଦକନ୍ତତଃ ॥ ବାନ୍ଦନ-  
ନିଶ୍ଚିତା ଭାସ୍ୟା ଶ୍ଵଶୁରୋ ହିତୁଃ ପତିଃ । ତତଃ ପିତାମହୀ-ଭ୍ରାତା ଶିଷ୍ଟାଚାର୍ଯ୍ୟନ୍ତତଃ  
ସଦା । ପିତୃର୍ଦ୍ଧିତ୍ଵେଂ ନିଜାତୀୟଂ ପୁଂସାଂ ଦାହାଧିକାରକଃ ॥” ଇତି ଶ୍ରୀକର୍ତ୍ତବ୍ୟମ୍ ।

ଜ୍ୟେଷ୍ଠପୁତ୍ରଈ ପିତାର ମୃତ୍ୟୁ ହିତ୍ତେ ଦାହାଦିକାର୍ଯ୍ୟୋର ଅଧିକାରୀ । ଦାହାଦିକାର୍ଯ୍ୟ  
ଉଲ୍ଲେଖ ଥାକାର୍ଯ୍ୟ ଏହି ଆଦିଶବ୍ଦେ ଅନ୍ତୋଷ୍ଠିକ୍ରିୟା ହିତ୍ତେ ପ୍ରେତଶ୍ରାଦ୍ଧ ପର୍ଯ୍ୟନ୍ତ ବୃଦ୍ଧିତେ  
ହିତ୍ତେ । କେବଳ ସପିତୃକରଣେ ପୁତ୍ର ଭିନ୍ନ ଅନ୍ତର ଅଧିକାର ନାହିଁ ।

ଜ୍ୟେଷ୍ଠପୁତ୍ରର ଅଭାବେ କନିଷ୍ଠପୁତ୍ର, ତଦଭାବେ କ୍ରମେ ପର ପର—ପୌତ୍ର, ପ୍ରପୌତ୍ର,  
ଅପୁତ୍ରପତ୍ନୀ, ପୁତ୍ରବତୀ ପତ୍ନୀ, ଅଦତ୍ତା କନ୍ୟା, ବାନ୍ଦତା କନ୍ୟା, ଦତ୍ତା କନ୍ୟା, ଦୋହିତ୍ର,  
କନିଷ୍ଠ ସହୋଦର, ଜ୍ୟେଷ୍ଠ ସହୋଦର, କନିଷ୍ଠ ବୈମାତ୍ରେୟ, ଜ୍ୟେଷ୍ଠ ବୈମାତ୍ରେୟ, କନିଷ୍ଠ-  
ସହୋଦର-ପୁତ୍ର, ଜ୍ୟେଷ୍ଠ ସହୋଦର-ପୁତ୍ର, କନିଷ୍ଠ ବୈମାତ୍ରେୟ ପୁତ୍ର, ଜ୍ୟେଷ୍ଠ ବୈମାତ୍ରେୟ  
ପୁତ୍ର, ତଦଭାବେ ପିତା, ମାତା, ପୁତ୍ରବଧୂ, ବିମାତା, ପୌତ୍ରବଧୂ, ପୌତ୍ରୀ, ଦତ୍ତା-ପୌତ୍ରୀ,  
ପ୍ରପୌତ୍ର-ବଧୂ, ପ୍ରପୌତ୍ରୀ, ଦତ୍ତା-ପ୍ରପୌତ୍ରୀ, ପିତାମହ, ପିତାମହୀ, ପିତୃବ୍ୟାଦି ସପିତୃ,  
ସମାନୋଦକ, ଗୋତ୍ରଜ୍ଞ, ତଦଭାବେ ମାତାମହ, ମାତୂଳ, ଭାଗିନେୟ, ମାତାମହସପିତୃ,  
ସମାନୋଦକ, ବିଶେଷଭାବେ ବାନ୍ଦତା ଅପରିଶ୍ଵିତା କ୍ତା, ଶ୍ଵଶୁର, ଜାମାତା, ପିତାମହୀ-ଭ୍ରାତା,  
ଶିଷ୍ଟ, ଶୁକ୍ର, ପୁରୋହିତ, ମତ୍ର, ପିତୃ-ମିତ୍ର, ଏକଗ୍ରାମବାସୀ ସ୍ଵଜାତି କିମ୍ବା ବେତନପ୍ରାପୀ  
ସ୍ଵଜାତି, ଅଭାବେ ପର ପର ବ୍ୟକ୍ତି ପୁରୁଷେର ଦାହାଦିକାର୍ଯ୍ୟୋର ଅଧିକାରୀ ହୁଏ ।

### ସ୍ତ୍ରୀଜାତିର ଦାହାଧିକାରୀ ।

“ସ୍ତ୍ରୀଜାତିର ପ୍ରପୌତ୍ରାନ୍ତଃ କନ୍ୟାନ୍ତ୍ରାନ୍ତୁଥା ନୁପ । ଦୋହିତ୍ରୋଽଥ ସପତ୍ନୀଜଃ ପତିଃ  
ସ୍ତୃଷ୍ଣା ସପିତୃଂ ॥ ସମାନୋଦକ ଏବାଥ ସଗୋତ୍ରଂ ଚ ପିତା ତତଃ । ଭ୍ରାତାଥ  
ଭାଗିନୀପୁତ୍ରୋ ଭର୍ତୃଂ ଚ ଭାଗିନୀନ୍ତତଃ ॥ ଭ୍ରାତୃସ୍ପୁତ୍ରୋଽଥ ଜାମାତା ଭର୍ତୃର୍ମାତୂଳ-  
ଶିଷ୍ଟକୋ । ପିତ୍ରୋର୍ଦ୍ଧିତ୍ଵେଂ ସ୍ଵଜାତୀୟୋ ସ୍ତ୍ରୀଜାତିର ଦାହାଧିକାରକଃ ॥” ଇତି ଶ୍ରୀକର୍ତ୍ତବ୍ୟମ୍ ।

ଜ୍ୟେଷ୍ଠପୁତ୍ର, ତଦଭାବେ କନିଷ୍ଠପୁତ୍ର, ପୌତ୍ର, ପ୍ରପୌତ୍ର, କନ୍ୟା, ବାନ୍ଦତା କନ୍ୟା,  
ଦତ୍ତା-କନ୍ୟା, ଦୋହିତ୍ର, ସପତ୍ନୀପୁତ୍ର, ପତି, ପୁତ୍ରବଧୂ, ସ୍ଵାମୀର ସପିତୃ ଓ ସମାନୋ-  
ଦକ, ସଗୋତ୍ର, ପିତା, ଭ୍ରାତା, ଭାଗିନୀପୁତ୍ର, ସ୍ଵାମୀର ଭାଗିନେୟ, ଭ୍ରାତୃସ୍ପୁତ୍ର, ଜାମାତା,  
ସ୍ଵାମୀର ମାତୂଳ, ପତିର ବା ନିଜେର ଶିଷ୍ଟ, ପିତୃବଂଶ ଏବଂ! ମାତୃବଂଶ କ୍ରମେ ପର  
ପର ଦାହାଦିର ଅଧିକାରୀ ।

### পূরকপিণ্ড-দানাধিকারী ।

“অসগোত্রঃ সগোত্রো বা যদি স্ত্রী যদি বা পুমান্ । যশ্চাশ্বিদাতা প্রেতস্ত  
পিণ্ডং দত্ত্বাৎ স এব হি ॥” ইতি ঋতঃ ।

অসগোত্র কিম্বা সগোত্র, স্ত্রী কিম্বা পুরুষ যিনিই মৃতের অগ্নিদান করিবেন  
(যুথাগ্নি করিবেন), তিনিই পূরকপিণ্ড দান করিবেন ।

“দাহকস্ত হমামর্থ্যে পিণ্ডং দেয়ং সূতাদিনা” — ইতি ঋতঃ ।

দাহক যদি পূরকপিণ্ডদানে অসমর্থ হয়, তবে শ্রাদ্ধাধিকারী পুত্রাদি  
পূরকপিণ্ড দিবে ।

### সপিণ্ডাদি বিচার ।

“লেপভাজ্জশ্চতুর্থাগ্নাঃ পিত্রাগ্নাঃ পিণ্ডভাগিনঃ । পিণ্ডদঃ সপ্তমস্তেষাং  
সাপিণ্ড্যং সাপ্তপৌরুষম্ ॥” ইতি মৎস্য-পুরাণম্ ।

আপনা হইতে গণনা করিয়া উর্দ্ধে তিনপুরুষ পিণ্ডভাগী এবং তদূর্দ্ধে তিন  
পুরুষ লেপভুক । পিতা, পিতামহ, প্রপিতামহ এই তিনপুরুষ পিণ্ডভাগী এবং  
বৃদ্ধ-প্রপিতামহ, অতিবৃদ্ধ-প্রপিতামহ ও অত্যতিবৃদ্ধ-প্রপিতামহ এই তিনপুরুষ  
লেপভুক অর্থাৎ পিণ্ডদান করিয়া হস্তে যাহা লাগিয়া থাকে, সেই হস্ত লেপ  
পিণ্ডের উপরে দিতে হয়।—আপনা হইতে এই সাতপুরুষ সপিণ্ড।—অর্থাৎ  
যে পিণ্ড দেয়, তাহার সহিত তাহার অত্যতিবৃদ্ধ-প্রপিতামহ পর্যন্ত সাত  
পুরুষের সপিণ্ড ছ আছে ।

“সপিণ্ডতা তু পুরুষে সপ্তমে বিনিবর্ততে । সমানোদকভাবস্ত জন্মনাম্নো-  
রবেদনে । সমানোদকভাবস্ত নিবর্তেতাচতুর্দশাৎ ॥” ইতি মনুসংহিতা ।

সপ্তম পুরুষের পর সপিণ্ডতার নিরন্তি হয়, তৎপরে যাহাদিগের জন্মনাম  
জানা যায়, তাহারা পর্যন্ত সমানোদক । কিন্তু চতুর্দশ পুরুষের পর সমানোদক  
সম্বন্ধও নিরন্ত হয় । কেহ কেহ বলেন, সপিণ্ডের পর তিন পুরুষ সাকুল্য,  
এবং তৎপরে চতুর্দশ পুরুষ পর্যন্ত সমানোদক ।

একণে কথা হইতেছে, পিণ্ড ও পিণ্ডলেপ যাহাদিগকে দেওয়া যায়,  
তাহারাই যদি সপিণ্ড হইলেন, তবে ভ্রাতা, খুল্লভাত, ছোষ্ঠভাত প্রভৃতি সপিণ্ড  
হইলেন কি প্রকারে? এতৎসম্বন্ধে বৌধায়ন লিখিলেন,—

“প্রপিতামহঃ পিতামহঃ স্বয়ং সৌদর্ঘ্যা ভ্রাতরঃ সর্বর্ণায়াঃ পুত্রঃ পৌত্রঃ  
প্রপৌত্রঃ এতান্ বিভক্তদায়াদান্ সপিণ্ডান্ প্রেচকতে । বিভক্তদায়াদান্ সাকু-  
ল্যান্ প্রেচকতে সংস্বজ্জেষু । তদগ্রামী স্বর্ধো ভবতি ॥” ইতি বৌধায়নঃ ।

বৌধায়নের এই বচনাদির অর্থ, অর্থাৎ জট্টাচার্য্য মহাশয়রূত অর্থাৎস্বারে লেখা হইল,—পিতা পিতামহ ও প্রপিতামহ এই তিন পুরুষ পিণ্ডতোজন করেন, এবং পুত্র পৌত্র ও প্রপৌত্র ইহারা ই সপিণ্ডনে পিণ্ড প্রদান করিবে। আর ইহাদের মধ্যে জীবিতাবস্থায় যে পিণ্ডদান করে, সে মরণান্তে সেই পিণ্ডভাগী হয়। এইরূপ সিদ্ধান্ত হইল,—মধ্যস্থিত পুরুষ জীবিতাবস্থায় পিণ্ডদান করিয়া, মরণান্তে অবশ্যই সে পিণ্ডভাগী হইবে, এবং ঐ ব্যক্তি জীবিতকালে অপরেরও পিণ্ডদাতা ছিল, সুতরাং মরণান্তে তাহাদিগের সহিত দৌহিত্রাদির দত্ত পিণ্ডেরও ভাগী হইবে। অতএব যে যে ব্যক্তি পিতৃগণের পিণ্ড প্রদান করিতে পারে, তাহারা অবিভক্তরূপে পিণ্ডরূপ দায় গ্রহণ করে। এই নিমিত্ত অবিভক্ত ভ্রাত্রাদি দায়াদগণ সকলেই সপিণ্ড।

“সপিণ্ডতা তু কন্যানাং সযর্ণানাং ত্রিপৌরুষী ।”

যাহারা স্বামীর সপিণ্ড, তাহারা ই জ্ঞীলোকের সপিণ্ড; আর অবিবাহিতা কন্যার পিতৃবংশে তিনপুরুষ পর্য্যন্ত সপিণ্ডতা থাকে। পরে যখন সেই কন্যার বিবাহ হয়, তখন হইতে তাহার স্বামী-কুলে সপিণ্ডতা জন্মে।

“অপ্রত্নানাং তথা জ্ঞীণাং সপিণ্ড্যাং সাপ্তপৌরুষম্ । প্রত্নানাং তর্কুসপিণ্ডাং প্রাহ দেবঃ পিতামহঃ ॥” ইতি স্মৃতিঃ ।

বিবাহবিষয়ে অনুচা কন্যার পিতৃকুলে সপ্তমপুরুষ পর্য্যন্ত সপিণ্ডতা থাকে। পরে যখন সেই কন্যার বিবাহ হয়, তখন হইতেই স্বামী-কুলে সপিণ্ডতা জন্মে।

### পুরকপিণ্ডদান ।

“ত্র্যাহশৌচে প্রদাতব্যং প্রথমে হ্নেকমেব হি । দ্বিতীয়েহহনি চত্বারি তৃতীয়ে পঞ্চ চৈব হি ॥ অথবা প্রথমে দেয়াজ্ঞয়ঃ পিণ্ডাঃ সমাহিতৈঃ । দ্বিতীয়ে চতুরো দত্ত্বাং ত্রীংস্ত দত্ত্বাং তৃতীয়কে ॥ সত্তঃশৌচে তু দাতব্য্য দশপিণ্ডান্তৈথ-কদা । পিণ্ডং শূদ্রায় দাতব্যং নবসু দিবসেসু চ । অশৌচান্তদিনে দেয়ং দশমং পিণ্ডমেব চ ॥”—ইতি পরাশরঃ ।

পুরকপিণ্ডে দশপিণ্ড দিতে হয়, সেই জন্ত উহাকে দশপিণ্ডও বলে। যেখানে ত্রিরাত্র অশৌচ হইবে, সেখানে প্রথমদিনে এক পিণ্ড, দ্বিতীয় দিবসে চারি পিণ্ড এবং তৃতীয়দিনে পাঁচ পিণ্ড, এই সমুদয়ে দশ পিণ্ড দিবে। অথবা প্রথম দিবসে তিন, দ্বিতীয় দিবসে চারি এবং তৃতীয় দিবসে তিন, সর্বগমেত এই দশ পিণ্ড দিবে।

চারিদিন অশৌচ হইলে, প্রথম দিনে দুই পিণ্ড, দ্বিতীয় দিনে তিন পিণ্ড, তৃতীয় দিনে তিন পিণ্ড এবং চতুর্থ দিনে দুই পিণ্ড দিবে।

পাঁচ রাত্রি অশৌচ হইলে, প্রথম দিনে এক, দ্বিতীয় দিনে দুই, তৃতীয় দিনে চারি, চতুর্থ দিনে দুই এবং পঞ্চম দিনে এক পিণ্ড দিবে।

ছয়রাত্রি অশৌচ হইলে, প্রথম দিনে এক, দ্বিতীয় দিনে তিন, তৃতীয় দিনে এক, চতুর্থ দিনে তিন, পঞ্চম দিনে এক এবং ষষ্ঠ দিনে এক পিণ্ড দান করিবে।

সপ্তাহ অশৌচ হইলে, প্রথম দিনে এক, দ্বিতীয় দিনে এক, তৃতীয় দিনে এক, চতুর্থ দিনে চারি, পঞ্চম দিনে এক, ষষ্ঠ দিনে এক, সপ্তম দিনে এক পিণ্ড দিবে।

অষ্টাহ অশৌচ হইলে, প্রথম দিনে এক, দ্বিতীয় দিনে এক, তৃতীয় দিনে এক, চতুর্থ দিনে দুই, পঞ্চম দিনে দুই, ষষ্ঠ দিনে এক, সপ্তম দিনে এক এবং অষ্টম দিনে এক পিণ্ড দিবে।

নয়দিন অশৌচ হইলে প্রথম দিন এক, দ্বিতীয় দিন এক, তৃতীয় দিন এক এবং চতুর্থ দিন এক, পঞ্চম দিন দুই, ষষ্ঠ দিন এক, সপ্তম দিন এক, অষ্টম দিন এক এবং নবম দিনে এক পিণ্ড দিবে।

দশাহ অশৌচ হলে প্রত্যহ একটী করিয়া পিণ্ড দিবে।

পক্ষিণী অশৌচে ও দ্ব্যহাশৌচে এক একদিন পাঁচটী করিয়া দশপিণ্ড দিবে।

শূদ্র, বৈশ্য ও ক্রিয়গণ অশৌচের প্রথম দিন হইতে নবম দিন পর্যন্ত নয়টী পিণ্ড দিবে, এবং অশৌচান্ত দিনে অবশিষ্ট একটী পিণ্ড দিবে। সপ্তাহশৌচ ও একাহাশৌচে এক দিনেই দশপিণ্ড দিবে। অশক্ত হলে অশৌচান্তদিনে দশপিণ্ডই দেওয়া যায়।

### পূরক-পিণ্ডদানপদ্ধতি ।

দুই মুষ্টি তণ্ডুল গ্রহণ করিয়া দুইবার কালন করতঃ যে স্থলে পিণ্ডদান করা হইবে, তাহার ঈশান কোণে অন্ন পাক করিবে। তদনন্তর একহস্ত-পরিমিত ও চারি অঙ্গুল উন্নত ও দক্ষিণদিকে নিম্ন একটী মুষ্টিকার বেকী প্রস্তুত করিবে। পরে দক্ষিণহস্তে উত্তরীয় ধারণ করিয়া বামজাত ভূমিতে পাতিয়া দক্ষিণহস্তে কুশ লইয়া, সেই কুশ দ্বারা জল গ্রহণ করিয়া ঐ বেকীতে সেই জলের ছিটা দিবে। তৎপরে সতিল জল দিবে। মন্ত্র ধ্যান

“অমুকগোত্র প্রেত অমুকদেবশর্যন্ এতদবনেনিষ্ক।”

ভিল, মধু ও ঘৃতমিশ্রিত বিষপ্রমাণ তত্ত্বপিণ্ড গ্রহণপূর্বক নিম্নমন্ত্র পাঠ করিয়া, পূর্বকৃত স্থানে কুশোপরি প্রদান করিবে । মন্ত্র যথা ;—

“অমুকগোত্রস্য প্রেতস্য অমুকদেবশর্শ্বণঃ প্রথমপিণ্ডং পূরকম্ ।

এইরূপে “দ্বিতীয়পিণ্ডং পূরকং” “তৃতীয়পিণ্ডং পূরকং” প্রভৃতি দশম পিণ্ড পর্যন্ত বলিয়া দিবে । সমস্ত পিণ্ডদান হইয়া গেলে “অবনেনিনক্ষ” —মন্ত্রে হস্ত-প্রক্ষালিত জল পিণ্ডের উপর দিয়া নিম্নমন্ত্র পাঠ করিয়া পিণ্ডের উপরি উর্গাতত্ত্ব-বাস (মেবাদি লোম নিশ্চিত বাস অপ্রাপ্তে মেঘলোম দেওয়ার ব্যবহার আছে) প্রদান করিবে । মন্ত্র যথা,—

“অমুকগোত্র প্রেত অমুকদেবশর্শ্বণেতত্তে উর্গাতত্ত্বময়ং বাসঃ ।”

অনন্তর কাঁচা মাটির পাত্রে করিয়া জল পিণ্ডের কাছে রাখিয়া যতক্ষণ পর্যন্ত পিণ্ডে বাষ্প দেখা যাইবে, ততক্ষণ পর্যন্ত সেই স্থানে থাকিবে । যদি সায়ংকালে দেওয়া অসুবিধা হয়, তবে পিণ্ডদানের পরেই নীর-ক্ষীর দান করিয়া, পিণ্ডগুলি জলে নিষ্কেপ করিয়া স্নানান্তে প্রত্যাগমন করিবে । অল্পপনীত বালক ও অবিবাহিতা কন্তার পিণ্ড কুশোপরি দিবে না ।

### নীর-ক্ষীর-পাক্ৰতি ।

কাঠের ত্রিপদী প্রস্তুত করিয়া তাহার উপর মাটির কাঁচাপাত্রে জল এবং আর একটা মাটির কাঁচা পাত্রে দুধ লইয়া নিম্নমন্ত্র পাঠ করিয়া পিণ্ডের উপরি প্রদান করিবে । কোন কোন স্থলে কেবল নিম্নমন্ত্রে নিবেদন করিয়া দেওয়ারও প্রচলন আছে । প্রত্যেক পিণ্ডে ক্ষীরপাত্র একটা, নীরপাত্র পিণ্ডসমসংখ্যক । যথা—প্রথম পিণ্ডে একটা, দ্বিতীয় পিণ্ডে দুইটা, তৃতীয় পিণ্ডে তিনটা, এইরূপ দশপিণ্ডে পঞ্চাশটী জলপাত্র দিবে । কাঁচামাটির পাত্রে অভাব হইলে, তাহার পরিবর্তে ঐ বেদীর একপার্শ্বে পঞ্চাশটী ক্ষুদ্র ক্ষুদ্র গর্ত করিয়া তাহাতে নীর-ক্ষীর দেওয়া যায় ।

মন্ত্র যথা—“প্রেতাত্ম আহি পিব চেদং ক্ষীরম্ ।” পরে কুতাঞ্জলি হইয়া পাঠ করিবে । “ওঁ ঋশানানলদঙ্কোহসি পরিত্যক্তোহসি বান্ধবৈঃ । ইদং নীরমিদং ক্ষীরমত্র আহি ইদং পিব ॥ আকাশস্থো নিরালম্বো বায়ুভূত-নিরাশ্রয়ঃ । ইদং নীরমিদং ক্ষীরং স্নাত্বা পীত্বা সুখী ভব ॥”

“ন স্বধাক প্রযুক্তীত প্রেতপিণ্ডে দশাহিকে ॥ ভাষিষ্মৈতচ্চ পিণ্ডং বৈ দেব-  
যন্ত পূরকম্ ॥

শ্রেতের উদ্দেশ্যে যে দশাহ পর্য্যন্ত পূরকপিণ্ড দান করিতে হয়, তাহাতে স্বধা পদ প্রয়োগ করিবে না ।

“আশ্বশ্রাদ্ধে পূরকে চ মাসিকে শ্রেততর্পণে । নোচ্চরেৎ পিতৃ-তৃপ্ত্যর্থং কদাচিদপি সামগঃ ।”

আশ্বশ্রাদ্ধ, পূরক-পিণ্ডদান, শ্রেত-তর্পণ ও মাসিক শ্রাদ্ধে সামবেদীয়েরা “স্বধা” পদ প্রয়োগ করিবে না । সামেতর বেদীয়গণ করিবে ।

“কুর্ধ্যাদবিধবা শ্রাদ্ধং যবেনাপ্যথ দুর্কিয়া । নস্পৃশেৎ তিলদর্ভাংশ্চ যস্যাত্তর্ভবিভূষিতা ।”

সধবা স্ত্রীলোক শ্রাদ্ধকার্যে কুশ, কাশ এবং তিল ব্যবহার করিবে না । কুশ বা কাশ স্থলে দুর্কী এবং তিল স্থলে যব ব্যবহার করিবে ।

### অশৌচমধ্যে কর্তব্যতা ।

“সন্ধ্যাং পঞ্চ মহায়জ্ঞান্ নৈত্যিকং স্মৃতিকর্ম চ । তন্মধ্যে হাপয়েন্তেষাং দশাহান্তে পুনঃ ক্রিয়া ॥” ইতি স্মার্তঃ ।

অশৌচমধ্যে বৈদিক সন্ধ্যা, অধ্যয়ন, হোম, অতিথিসৎকার, তর্পণ ও বৈশ্বদেববলি—এই পঞ্চমহায়জ্ঞ, দেবোক্ত নিত্যকর্ম এবং স্মৃতির ব্যবস্থাপিত ক্রিয়া সকল করিবে না । অশৌচান্ত হইলে পুনর্বাচ্য করিবে ।

“নাশুচির্ন জল্পন্ দৈবপত্রং কর্ম কুর্কীত ।”

অশৌচকালে দেব বা পিতৃতর্পণ অথবা যে কোন দৈব বা পৈত্র কর্ম করিবে না ।

“অপ্রয়তায় অপ্রয়তো না প্রত্যতিবাদয়েৎ ।”

অশৌচকালে ব্রাহ্মণদিগকে প্রণাম করিবে না এবং অশক্ত ব্যক্তির প্রণাম গ্রহণও করিবে না ।

“অথ স্মৃতকিনঃ পূজাং বক্ষ্যাম্যাগমচৌদিতাম্ । স্মাতা নিত্যঞ্চ নির্কর্তব্য মানসক্রিয়য়াতু বৈ ॥ বাহুপূজাক্রমেণৈব ধ্যানযোগেন পূজয়েৎ । যদা কামী নচেৎ কামী নিত্যং পূর্ব্ববদাচরেৎ ॥” ইতি আগমঃ ।

অশৌচকালে স্মানাঙ্কে ইষ্টদেবতার পূজা কেবল মানসোপচারে ধ্যান-যোগেই করিতে হয়, বাহ্যিক উপচারে করিতে নাই । কিন্তু যদি কোন ব্যক্তি দীক্ষাকালে যাবজ্জীবন প্রতিদিন পূজা করিবে, এইরূপ সঙ্কল্প করিয়া থাকেন, তবে তিনি বাহ্যিক পূজাও করিতে পারেন ।



### অশৌচ-ব্যবস্থা ।

“দশাহেন সপিণ্ডাস্ত শুধ্যস্তি প্রেতস্বচকে । ত্রিরাত্রেন সাকুল্যাস্ত স্নাত্বা শুধ্যস্তি গোত্রজাঃ ॥”

মৃতব্যক্তির সহিত যাহাদিগের সপিণ্ডতা আছে, তাহাদিগের দশরাত্রি অশৌচ হইবে, বাহারা সাকুল্য, তাহাদের ত্রিরাত্রি, আর বাহারা গোত্রজ, তাহারা স্নানান্তেই শুদ্ধ হইবে। দশাহ বলার পূর্ণাশৌচ জানিতে হইবে—ব্রাহ্মণের দশাহ এবং ক্ষত্রিয়াদির তত্ত্বৎজাত্যুক্ত পূর্ণাশৌচ বুঝিতে হইবে।

### চতুর্বর্গের অশৌচ ।

“শুধ্যতিপ্রৌ দশাহেন দ্বাদশাহেন ভূনিপঃ । বৈশ্বঃ পঞ্চদশাহেন [শূদ্রো মাসেন শুধ্যতি ॥” ইতি মনুঃ ।

জন্ম বা মরণে ব্রাহ্মণের দশদিন, ক্ষত্রিয়ের দ্বাদশ দিন, বৈশ্যের পঞ্চদশ দিন এবং শূদ্রের একমাস অর্থাৎ ত্রিশ দিন অশৌচ থাকে;—ইহার পর শুদ্ধ হয়। যদি সূর্য্যোদয়ের পূর্বে অশৌচপাত হয়, তবে পূর্বদিন হইতে অশৌচ গণনা করিবে।

“বিগতস্ত বিদেশস্থং শৃণুয়াদ্যো হৃনির্দিশম্ । যচ্ছবৎ দশরাত্রস্ত তাবদেবা-] শুচির্ভবেৎ ॥” ইতি মনুঃ ।

প্রথম দিনে অশৌচ না শুনিয়া, যদি কতিপয় দিবস পরে শুনিতে পাওয়া যায়, তবে অবশিষ্ট দিন অশৌচ গ্রহণ করিবে, অর্থাৎ যে দিনে শ্রবণ করিবে, সেই দিন হইতে অশৌচের অবশিষ্ট কাল পর্য্যন্ত অশৌচ গ্রহণ করিবে।

“অতিক্রান্তে দশাহে তু ত্রিরাত্রমশুচির্ভবেৎ । সৎবৎসরব্যতীতে তু সত্ত্বঃ শৌচং বিধীয়তে ॥” ইতি শঙ্খঃ ।

অশৌচদিন সমস্তই অতিক্রান্ত হইয়া গেলে যদি শুনিতে পায়, তবে যে দিন শুনিতে পাইবে সেই দিন হইতে ত্রিরাত্র অশৌচ গ্রহণ করিবে। আর এক বৎসর পরে যদি শুনিতে পায়, তবে সত্ত্বঃশৌচ হয়। কিন্তু ইহা সপিণ্ডগর্ভের পক্ষে; মহাপুঙ্ক—অর্থাৎ পিতা, মাতা ও ভক্তার মরণের পর এক বৎসর পরে প্রকৃত হইলেও ত্রিরাত্র অশৌচ ভোগ করিবে।

“নির্দিশঃ জ্যতিজননং স্রষ্ট্বা পুত্রস্য জন্ম চ । সবাশা জলমাপ্ত্যঃ স্রষ্ট্বা ভবতি মানবঃ ॥

জাতির জননাশ্রমশৌচ উত্তীর্ণ হইয়া গেলে যদি শুনিতে পায়, তবে সবজ্ঞ স্নান করিলেই শুদ্ধ হইতে পারে। স্বীয় পুত্রজননের অশৌচ অন্ত হইয়া সংবাদ পাইলেও সবজ্ঞ স্নান করিলে শুদ্ধ হইবে।

### বালকাদি মরণে অশৌচ ।

“জাতমাত্রস্ত বালস্ত যদি স্যান্মরণং পিতুঃ। মাতৃশ্চ স্মৃতকং তৎ স্যাৎ পিতা  
দুস্পৃশ্চ এব চ ॥ সন্তঃশৌচং সপিণ্ডানাং কর্তব্যং সোদরস্য চ। উর্দ্ধং দশাহা-  
দেকাহং সোদরো যদি নিগুণঃ ॥”

গর্ভের নবম কিংবা দশম মাসে সন্তান জন্মিলে জাতিমাত্রেরই সম্পূর্ণ অশৌচ হয়,—অর্থাৎ স্ব স্ব জাতির পূর্ণাশৌচ পাত হয়। আর যদি জন্মের পর অশৌচকালের মধ্যে সেই বালক কিংবা বালিকার মৃত্যু হয়, তবে পিতা মাতার অশৌচ থাকিবে, অপর জাতিবর্গের অশৌচ থাকিবে না। পিতা মাতা জননাশৌচ পালন করিবে। আর যদি অশৌচান্তে সেই বালকের মৃত্যু হয়, তবে সোদর ভ্রাতার একাহ অশৌচ থাকিবে।

“গর্ভে যদি বিপত্তিঃ স্যাদশাহং স্মৃতকং ভবেৎ ॥” ইতি মিতাক্ষরা ।

সন্তান যদি গর্ভে মরিয়া প্রসূত হয় ; তাহা হইলে জাতিমাত্রেরই পূর্ণাশৌচ ভোগ করিতে হয় ।

“অজাতদন্তমরণে পিত্র্যোরেকাহমিচ্ছতে । জাতে দন্তে ত্রিরাত্রং স্যাদৃষদি  
স্যাভাঞ্চ নিগুণৌ ॥”

জননাশৌচের পর অজাতদন্ত বালক বা বালিকার মৃত্যু হইলে, পিতা মাতার একরাত্রি অশৌচ হয়। আব দন্তজননের পর যদি মৃত্যু হয়, তবে তিন রাত্রি অশৌচ থাকে।

“আদন্তজনাৎ সন্তঃ আচুড়াদেকরাত্রকম্ । ত্রিরাত্রকোপনয়নাৎ  
সপিণ্ডানামুদাহৃতম্ ॥”

দন্তজননের কাল (ছয়মাস) মধ্যে শিশুর মৃত্যু হইলে, সপিণ্ড জাতির সন্তঃশৌচ ও ছয়মাসের পর চূড়াকাল—অর্থাৎ দুই বৎসরের মধ্যে মৃত্যু হইলে সপিণ্ড জাতিগণের এক দিক অশৌচ হয়। আর যদি দুই বৎসরের উপরে উপনয়নের কাল—অর্থাৎ ছয় বৎসর তিন মাসের মধ্যে মৃত্যু হয়, তবে সপিণ্ডগণের তিন রাত্রি অশৌচ হয়। বালকাদি মরণের অশৌচ সবচে পূর্বে বাহ্য লিখিত হইয়াছে, তাহা শূত্রের পক্ষে নহে।

“ত্রিরাত্রস্ত ভবেচ্ছূদ্রে যশ্মাসোনশিশৌ মৃত্যে” । ইতি মৎস্যপুরাণম্ ।

কোন শূদ্রশিশুর ছয়মাস বয়স পূর্ণ না হইতে তাহার মৃত্যু হইলে, সেই বালকের পিতা, মাতা ও সপিণ্ডবর্গ সকলেরই ত্রিরাত্র অশৌচ হইবে ।

“শূদ্রে ত্রিবর্ষান্যুনে তু মৃত্যে শুদ্ধিস্ত পঞ্চতিঃ । অত উর্দ্ধং মৃত্যে শূদ্রে দ্বাদশাহো বিধীয়তে ॥ ষড়্ বর্ষান্তমৃত্যো যন্ত শূদ্রেঃ সংত্ৰিয়তে যদি । মাসিকস্ত ভবেচ্ছৌচমিত্যঙ্গিরসভাষিতম্ ॥”

তিন বৎসরের কম বয়স্ক বালকের মৃত্যু হইলে জ্ঞাতিবর্গের পাঁচ দিন অশৌচ হয় । তিন বৎসর হইতে ছয় বৎসর বয়স্ক শূদ্র-বালকের মৃত্যুতে দ্বাদশ রাত্রি এবং ছয় বৎসর উত্তীর্ণে পূর্ণাশৌচ হয় ।

“বিবাহমাত্রং সংস্কারং শূদ্রোহপি লভতে সদা । শৌচাশৌচং প্রকুর্য্যেয়ান্ য়ে মাতৃবর্ষসঙ্করাঃ ॥”

যদি কোন শূদ্রবালকের ছয় বৎসর বয়সের মধ্যেই বিবাহ হইয়া তাহার মৃত্যু হয়, তবে একমাস অশৌচ হইবে । যেহেতু ব্রাহ্মণের যেমন উপনয়ন-সংস্কার প্রধান, সেইরূপ শূদ্রের বিবাহই প্রধান সংস্কার । বর্ষসঙ্করদিগের শূদ্রের ঠায়ই বিধি । কেন না, উহাদিগের মাতৃবৎ ব্যবহার আছে,—প্রায় সমুদয় বর্ষসঙ্করই শূদ্রসমুত্ত, অতএব শূদ্রবৎ ব্যবহারই হইবে ।

“আজন্মনস্ত চড়াস্তং মত্র কণা নিপদ্যতে । সন্তঃশৌচং ভবেত্তত্র সর্ববর্ণেষু নিতাশঃ ॥”

জন্মের পর চড়াকাল পর্য্যন্ত এই সময়ের মধ্যে কণার মৃত্যু হইলে, মাতা পিতা ও জ্ঞাতিবর্গ সকলের পক্ষেই সন্তঃশৌচ ;—ইহা সকল বর্ণের পক্ষেই জানিবে ।

ব্রাহ্মণী, কত্রিয়া ও বৈশ্যা ইহাদের পুত্র জন্মিলে একবিংশতি দিন পর্য্যন্ত অশৌচ থাকে । আর উহাদিগের কণা জন্মিলেই একমাস অশৌচ থাকে ।

শূদ্রাণীর পক্ষে পুত্র কণা উভয় জন্মিলেই একমাস অশৌচ থাকে ।

### গর্ভস্রাবাশৌচ ।

“অর্ধাক্ সশ্মাসতঃ স্ত্রীণাং যদি স্যাদ্গর্ভসংস্রবঃ । তদা মাসসমৈস্তাসাং দিবসৈঃ পরিগ্ৰহ্যতি ॥”

আটমাস পর্য্যন্ত গর্ভস্রাবের কাল, ইহার পর প্রসবের কাল । ছয়মাসের মধ্যে যদি গর্ভস্রাব হয়, তবে যত মাসের গর্ভ, ততদিন অশৌচ হয় । সর্ভ

শ্রীচাৰ্য্য মহাশয় বলেন, ইহাতে লৌকিক কৰ্ম করিতে পারিবে, কিন্তু মাস সমসংখ্যক দিনের পর ত্রাশ্রমী এক দিন, ক্রত্ৰিয়া দুই দিন, বৈশ্ণা তিন দিন এবং শূদ্রা ছয় দিন পরে দৈবাদিকার্য্যে অধিকারিনী হয় ।

“অত উৰ্দ্ধস্ত পতনে স্ত্রীণাং শ্রাদ্ধশরাত্রকম্ । সগ্ৰঃশৌচং সপিপ্তানাং গৰ্ভ-  
শ্রাবাচ্চ বা ততঃ ॥ গৰ্ভচ্যুতাবহোরাত্রং সপিপ্তেত্যস্তনিগুণৈঃ । যথেষ্টাচরণে  
জাতৌ ত্রিরাত্রমিতি নিশ্চয়ঃ ॥”

ছয়মাসের পরে অষ্টমাসের মধ্যে গৰ্ভপাত হইলে, প্রসূতির স্ব স্ব জাত্যুক্ত পূর্ণ অশৌচ এবং সগুণ সপিপ্তজাতিগণের সগ্ৰঃশৌচ, নিগুণ জাতির একাহ ও যথেষ্টাচারী জাতির ত্রিরাত্র অশৌচ হয় ।

### অশৌচ-সঙ্কর-ব্যবস্থা ।

“অন্তর্দশাহে সাতাশ্চেৎ পুনশ্চরণজন্মনী । তাবৎ স্যাদর্শাচর্কিপ্রো যাবন্তৎ  
স্যাদনির্দশম্” ।

স্বজাতির উক্ত জননাশৌচ বা মরণাশৌচ মধ্যে যদি অপর কোন জননাশৌচ অথবা মরণাশৌচ হয়, তবে যে দিন পূর্বাশৌচের নিরুক্তি হইবে, সেই দিনেই দ্বিতীয় অশৌচেরও অন্ত হইবে ।

“সমানাশৌচং প্রথমে প্রথমেন সমাপয়েৎ । অসমানং দ্বিতীয়েন ধর্মবান্ধ-  
বচো যথা ।”

পূর্বে যাহা বলা হইয়াছে, তাহাতে আবার গুরুতা ও লঘুতা আছে । তিন প্রকারে অশৌচের গুরুত্ব ও লঘুত্ব স্থির হয় । ইহা ধর্মশাস্ত্র-প্রণেতা শঙ্খ বলিয়াছেন ( ১ ) জননাশৌচ হইতে মরণাশৌচ গুরু, (২) জাতির পুঙ্জকন্ডার জননাশৌচ হইতে নিজের পুঙ্জকন্ডার জননাশৌচ গুরু, (৩) সপিপ্তের মরণাশৌচ হইতে স্বীয় পিতামহা বা স্বামীর মরণাশৌচ গুরু । পূর্বে বলা হইয়াছে, এক অশৌচের মধ্যে অপর অশৌচপাত হইলে পূর্ব অশৌচেই দ্বিতীয় অশৌচ যাইবে, কিন্তু তাহার মধ্যে লঘু ও গুরু বিবেচনা করিতে হইবে । সমানজাতীয় অশৌচ হইলে ঐরূপ হইবে, গুরু অশৌচের সহিত লঘু অশৌচও যাইবে, কিন্তু লঘু অশৌচের সহিত গুরু অশৌচ যাইবে না ।

“অথ বুদ্ধিমদাশৌচমুর্দ্ধক্ষেভেন শুধ্যতি । অথ চেৎ পঞ্চমীং ক্রত্ৰিমতীত্য-  
পরতো ভবেৎ । অথ বুদ্ধিমদাশৌচং তদা পূর্বেণ শুধ্যতি ॥”

যদি লঘু অশৌচের মধ্যে গুরু অশৌচ পতিত হইয়, তবে গুরু অশৌচের

সহিত লঘু অশৌচের নিবৃত্তি হইবে । ইহার মধ্যে বিশেষ বিধি এই যে, যদি স্ব-স্ব জাত্যুক্ত অশৌচের পূর্বার্কে পূর্বকথিত গুরু-অশৌচ পাত,—অর্থাৎ সপিশুর জননাশৌচ হইয়াছে, তাহার পূর্বার্কেই নিজের পুত্রাদির জননাশৌচ হয়, কিংবা সপিশুাদি মরণাশৌচ হইয়াছে, তাহার পূর্বার্কে পিতা মাতা কিম্বা ভক্তার মরণজনিত গুরু অশৌচ হয়, তাহা হইলে পূর্বের লঘু অশৌচের অন্ত্য-দিবসে উভয় অশৌচের অন্ত হইবে । আর শেষার্কে পতিত হইলে, দ্বিতীয় অশৌচের অন্ত্যদিনে—অর্থাৎ গুরু অশৌচের পূর্ণকাল ভোগ হইবে ।

“জননাশৌচমধ্যে তু যদ্বপরং জননং স্মাস্তদা পূর্বাশৌচব্যাপগমে শুদ্ধিঃ ।  
রাত্রিশেষে দিনদ্বয়েৎ, প্রভাতে দিনত্রয়েণ । মরণাশৌচমধ্যে জ্ঞাতিমরণে-  
হপ্যোবমেব শুদ্ধিঃ ।”

যদি এক জননাশৌচের পূর্বার্কে কি পরার্কে অত্র জননাশৌচ পাত হয়, তাহা হইলে দুই অশৌচের তুল্যতাহেতু, প্রথম অশৌচের শেষ দিনেই দ্বিতীয় অশৌচের শেষ হইবে । পরন্তু, যদি এক অশৌচের শেষদিনে রাত্রি শেষে অপর সমানজাতীয় অশৌচ পতিত হয়, তবে আর দুই দিন অশৌচ থাকিবে এবং অশৌচান্ত দিনের রাত্রি প্রভাতে হইবাব পর, অত্র সমানজাতীয় অশৌচ উপস্থিত হয়, তবে আর তিনদিন অশৌচ রুদ্ধি পাইবে ।

“ততস্ত পুত্রবত্যাঃ স্পুল্লজনননিমিত্তবিশ্ৰুতিরাত্রাশৌচান্তদিনে পত্ন্যর্ষণে  
বহুকালীনাশৌচকালেন যথা শুদ্ধিস্তথা সপিশুদ্বয়জননজাতত্বাৎ দশাহান্তদিনে  
পিতৃস্বাভূর্ভূর্কা মরণে তেনৈব শুদ্ধিঃ এবমগ্রত্ৰ ॥”

স্ত্রীজাতির পুত্রজননাশৌচের মধ্যে যদি স্বামীর মৃত্যু হয়, তাহা হইলে স্বপুত্র জন্ম অত্র বিশ্ৰুতিরাত্রি অশৌচের দীর্ঘকালীনতাহেতু গুরুত্বপ্রযুক্ত জননাশৌচের শেষ দিনেই স্বামীর মরণাশৌচ নিবৃত্তি পাইবে । আর যদি সপিশু-মরণাশৌচের অন্ত্যদিনে পিত্রাদির মৃত্যু হয়, তাহা হইলে পিতার মরণাশৌচের অন্ত্য দিনে অশৌচান্ত হইবে । যদি সপিশুদ্বয়জননাশৌচের মধ্যে মাতা, পিতা বা ভক্তার মৃত্যু হয়, তবে পূর্বাশৌচের শেষ দিনেই অশৌচ শেষ হইবে ।

### ধণ্ডাশৌচ ।

“মাতৃস্বমাতুলয়োঃ স্বশ্র-স্বশুরয়োঃরৌ । স্বদ্বিজি বা জেগরতে ত্রিগাত্র-  
মিত্তি শিষ্টকে ॥”

মাতার সহোদরা ভগিনী, মাতুল, স্বশুর, শাশুড়ী, আচার্য্য গুরু, পুরোহিত

এবং শিষ্ণু ইহাদিগের যদি নিজগৃহে—অর্থাৎ অশৌচ-গৃহীতার গৃহে মৃত্যু হয়, তাহা হইলে ত্রিরাত্র অশৌচ হয় ।

“স্বস্তরয়োর্ভগিনীকামাতুলান্নাকামাতুলে । পিত্রোঃ স্বসরি তদ্বচ্চ পক্ষ্মীং কপয়েন্নিশাম্” ॥

স্বস্তর, শান্তুড়ী, ভগিনী, মাতুলানী, মাতুল ও পিতামাতার ভগিনী, ইহার যদি স্বগ্রামে বা আপনার নিকটে না মরিয়া গ্রামান্তরে বহু দূরদেশে মরে, তাহা হইলে পক্ষ্মী অশৌচ—অর্থাৎ দুই দিন একরাত্রি অশৌচ হয় ।

বিবাহিতা কন্ধার পিতামাতার মরণে ত্রিরাত্র অশৌচ হয় ।

“অনশনমৃতানামশনিহতানামগ্নিজলপ্রবিষ্টানাম্ ভৃগুসংগ্রামদেশান্তরমৃতানাম্ জাতদন্তানাম্ ত্রিরাত্রম্ ॥

অনাহারে, বিদ্যুৎপাতে, অগ্নিদাহে, জল-পতনে, উচ্চস্থান হইতে পতনে, সংগ্রামে এবং বহু দূরদেশে মরিলে কিম্বা অগ্নপ্রকারে অপঘাত মৃত্যু হইলে ত্রিরাত্র অশৌচ হয় ।

অশৌচসঙ্কর ও ঋণাশৌচ—ইহা অত্যন্ত শাস্ত্রবিচার করিয়া স্থির করিতে হয় ; যাহা সাধারণতঃ, তাহাই এস্থলে লিখিত হইল । সেরূপ ঘটিলে স্মৃতি-শাস্ত্র পারদর্শী পণ্ডিতের নিকট ব্যবস্থা লওয়াই কর্তব্য ।

### প্রেতশ্রাদ্ধকাল-নির্ণয় ।

মৃতব্যক্তির মৃত্যুর দিন হইতে এক বৎসরের বারমাসের প্রত্যেক মাসে সেই মৃততিথিতে একটা করিয়া মাসিক-শ্রাদ্ধ করিতে হয় । ষষ্ঠ ও দ্বাদশ মাসিকের পূর্কতিথিতে প্রথম ও দ্বিতীয় বাৎসরিক শ্রাদ্ধ করিতে হয় । ইহাদের প্রথমটাব নাম প্রথম বাৎসরিককোদিক্‌ষ্ট ও দ্বিতীয়টাব নাম দ্বিতীয় বাৎসরিককোদিক্‌ষ্ট শ্রাদ্ধ । এই চতুর্দশটা শ্রাদ্ধব্যতীত আগশ্রাদ্ধ ও সপিণ্ডীকরণ কর্তব্য । কারণ, পূর্কোক্ত বোলটা শ্রাদ্ধ না করিলে মৃতব্যক্তি প্রেতস্থ হইতে মুক্তিলাভ করিতে পারে না । তবে যদি মৃতব্যক্তির মৃত্যুর দিন হইতে এক বৎসরের মধ্যে কোন মাস মলমাস থাকে, তাহা হইলে একটা মাসিক-শ্রাদ্ধ বৃদ্ধি হইবে । এরূপ হইলে মোট সপ্তদশটা শ্রাদ্ধ করিতে হইবে এবং দ্বিতীয় বাৎসরিক-শ্রাদ্ধ দ্বাদশ মাসিকের পূর্কতিথিতে না হইয়া ত্রয়োদশ মাসিকের

পূর্বতিথিতে করিতে হইবে। যদি মৃত ব্যক্তির মরিবার বৎসরের মধ্যে শেষ মাস মলমাস হয়, তাহা হইলে আর মাসিক বৃদ্ধি হয় না।

মাসিক মাসে মাসে করিতে না পারিলে, এক মাস অন্তর দুইটা করিয়া মাসিক শ্রাদ্ধ করিতে হয়।

### বিঘ্নপতিত-শ্রাদ্ধকাল-নির্ণয় ।

ষোড়শশ্রাদ্ধ কিংবা সাংবৎসরিক শ্রাদ্ধে যদি বিঘ্ন হয় অর্থাৎ অজ্ঞানহেতু স্বকালে না হয়, তবে কৃষ্ণা একাদশীতে কিংবা অমাবস্তাতে করিবে।

যদি পতিত শ্রাদ্ধ কৃষ্ণেকাদশী বা অমাবস্তায় না হইয়া থাকে, তবে পরের মাসিকশ্রাদ্ধকালে করা উচিত।

এই শ্রাদ্ধ যদি জনন বা মরণাশৌচ বিঘ্ন দ্বারা পতিত হয়, তাহা হইলে ঐ অশৌচান্ত দ্বিতীয় দিনে করিতে হইবে। যদি ঐ সময়ে রোগাদি বিঘ্নজন্য শ্রাদ্ধ না হয়, তবে পরবর্তী কালে অথবা একাদশী বা অমাবস্তায় হইবে।

রজনশলাশৌচবিঘ্নে পত্নী কেবল পঞ্চমদিনে স্বামীর শ্রাদ্ধ করিতে পারেন।

অশৌচান্ত দিন যদি মলমাসে হয়, তবে মলমাস শেষে শুদ্ধমাসীয় কৃষ্ণেকা-দশী বা অমাবস্তায় ঐ পতিত শ্রাদ্ধ করিতে হইবে। এইরূপ মাসিকাদির পতিত শ্রাদ্ধ পরবর্তী শুদ্ধমাসীয় একাদশী বা অমাবস্তাতেই করিবে। কিন্তু শেষমাস মলমাস হইলে, তন্মাসীয় সপ্তমীকরণ মলমাসে করা যায়। মলমাসীয় মাসিক ও সপ্তমীকরণ এবং সাংবৎসরিক শ্রাদ্ধ পতিত হইলেও ঐ মলমাসীয় কৃষ্ণেকা-দশী বা অমাবস্তায় করিতে পারা যায়।

### অবিজ্ঞাতমৃতাহ-শ্রাদ্ধকাল-নির্ণয় ।

মৃতব্যক্তি যে তিথিতে মরিয়াছেন, সেই তিথি না জানিলে, কেবল মাস জানা থাকিলে, সেই মৃতমাসীয় একাদশী কিংবা অমাবস্তা শ্রাদ্ধের দিন নির্দিষ্ট হইবে।

যদি মাস না জানিয়া কেবল তিথি জানা থাকে, তবে আষাঢ়, ভাদ্র, অগ্রহায়ণ ও মাঘ এই চারি মাসের মধ্যে আন্দাজে কোন মাসের সেই তিথিতে শ্রাদ্ধ করিবে।

যদি উভয়ই অজ্ঞাত হয়, তবে গ্রহানমাসীয় অমাবস্তাদিরও গ্রহণ হইবে এবং তিথিমাত্র জানে নিকটস্থ আষাঢ়াদির সেই তিথি গ্রহণ করিবে।

আর যদি নিরুদ্দিষ্ট ব্যক্তি মৃত কি না, ঠিক নিশ্চয় না হয়, তাহা হইলে প্রস্থান দিন হইতে ষাটশব্দ মধ্যে কোনরূপ সংবাদ না পাইলে, তাহাকে মৃত বলিয়া নিশ্চয় করিয়া প্রস্থানমাসীয় মাস ও তিথির গ্রাহ্যতা হইবে ।

যদি ইহাও কোনরূপে স্মরণ না থাকে, তবে যে মাসীয় যে তিথিতে মরণ সমাচার শুনিয়াছে, সেই মাসীয় সেই তিথিকেই মৃততিথি জানিবে-এবং পূর্ব-বৎ শ্রবণ-মাসীয় একাদশী বা অমাবস্যার গ্রহণ হইবে এবং তিথিমাত্রজ্ঞানে আঘাতাদিতে ঐ তিথিতে শ্রাদ্ধ করিবে ।

### সাধারণ শ্রাদ্ধবেলা নিরূপণ ।

দিবামানকে ২৫ ভাগে বিভক্ত করিলে, তাহার এক এক ভাগের নাম মুহূর্ত্ত । সচরাচর মুহূর্ত্তের পরিমাণ দুই দণ্ড ধরা হয় । রাত্রি মুহূর্ত্তেরও এই নিয়ম ।

দিবামানকে তিন ভাগ করিলে, ক্রমশঃ পূর্বাহ্ন মধ্যাহ্ন এবং অপরাহ্ন এই তিন ভাগ হয় । এইরূপ পাঁচ ভাগ করিয়া প্রাতঃকাল, সন্ধ্যা, মধ্যাহ্ন, অপরাহ্ন ও সায়াহ্ন এই পাঁচ নাম হয় ।

বিবাহ ও পুত্র-জন্ম জন্ম বৃদ্ধিশ্রাদ্ধ এবং গ্রহণ ও সংক্রান্ত্যাদি জন্ম শ্রাদ্ধ ভিন্ন প্রাতঃকালে প্রথম দেড় মুহূর্ত্ত মধ্যে ও সায়াহ্নে শেষ দুই মুহূর্ত্তে এবং রাত্রিকালে অষ্ট শ্রাদ্ধ করিবে না ।

শুরুপক্ষের তত্তৎ তিথিবিহিত পার্শ্বশ্রাদ্ধ পূর্বাহ্নে করিবে, দুই দিবস সন্ধ্যাকালে তিথি পাইলে বা না পাইলে পরদিন করিবে । কিন্তু পূর্বাহ্নে রৌহিণীশ্রাদ্ধ পূর্বাহ্নে পাইয়া পরদিন সন্ধ্যা না পাইলে পূর্বাহ্নেই শ্রাদ্ধ হইবে । প্রাতঃকালই বৃদ্ধিশ্রাদ্ধের মুখ্য কাল । তবে দেড় মুহূর্ত্ত মধ্যে করিবে না ।

সপিণ্ডীকরণ ও কৃষ্ণপক্ষ জন্ম সমুদয় পার্শ্বশ্রাদ্ধ এবং মৃত্যু জন্ম ত্রৈপুরুষিক পার্শ্বণের সময় অপরাহ্ন । রাত্র্যাতিভিন্ন কাল, কুতপাদি মুহূর্ত্তপঞ্চক, রৌহিণীশ্রাদ্ধ মুহূর্ত্তচতুষ্টয়, দশমাদি মুহূর্ত্তত্রয় । অপরাহ্নশ্রাদ্ধে এই কাল চতুষ্টয় বিহিত ও প্রশস্ত জানিবে । আপরাহ্নিক শ্রাদ্ধীয় তিথি উভয়দিবস পাইলে, প্রশস্ততর মুখ্যকাল পূর্বাহ্নেই শ্রাদ্ধ হইবে । উভয়দিন মুখ্যকাল না পাইলে পরদিনে শ্রাদ্ধ হইবে ।

### অমাবস্তাশ্রাদ্ধকাল ।

একাদশ ও ষাটশ মুহূর্ত্তই অমাবস্তাশ্রাদ্ধের প্রধান সময় । চতুর্দশী মৃত খেলা পর্যন্ত থাকিবে, পরদিন অমাবস্তা তাহা হইতে অল্পকালস্থায়ী হইলে



তাহাকে ক্রীণা অমাবস্যা বলে । চতুর্দশীর সমানকালব্যাপিনী অমাবস্যা পরদিনে থাকিলে সেই অমাবস্যাকে শুভ্রতা বলে । পূর্বদিবসীয় চতুর্দশী বেলা অপেক্ষা পবদিনে অমাবস্যা অধিককাল স্থায়ী হইলে অমাবস্যাকে বর্দ্ধমানা বলে ।

পূর্বদিনে কিছু কম দ্বাদশমুহূর্ত্ত প্রাপ্ত হইয়া পবদিন সম্পূর্ণ একাদশ মুহূর্ত্ত কাল পাইলেও অমাবস্যার শ্রাদ্ধ পূর্বদিনেই হইবে ।

অগ্রহাষণ ও জ্যৈষ্ঠমাসীয় অমাবস্যাপ্রাঙ্কে পবদিন শ্রাদ্ধ হইবে, কিন্তু এই বৎসবে যদি মলমাস হয়, তাহা হইলে ঐ দুই মাসীয় অমাবস্যার শ্রাঙ্কে পূর্ববৎ, সাধাবণ ক্রীণার ব্যবস্থাই হইবে ।

পূর্বদিন দ্বাদশ মুহূর্ত্ত পাইয়া যদি পবদিন একাদশ মুহূর্ত্তব্যাপিনী অমাবস্যা হয়, তাহা হইলে ঋগ্বেদীয়দিগের পূর্বদিন ও যজুর্বেদীয়দিগের পবদিন । এবং সামবেদীয়দিগের ইচ্ছানুযায়িক পূর্বদিন বা পবদিন এক দিবসে শ্রাদ্ধ হইবে । উভয়দিন যুগাকাল পাইলে, বর্দ্ধমানা অমাবস্যাপ্রাঙ্ক পবদিনেই হইবে ।

### সাংবৎসরিকশ্রাদ্ধ ।

প্রথম বৎসবেব পব প্রতিবৎসবই স্মৃতিস্থিতে শ্রাদ্ধ কবিবে । পূব, পৌত্র, প্রপৌত্র, কন্যা, পত্নী, দৌহিত্র, ভ্রাতা, ভ্রাতৃপুত্র, ইহাশই সাংবৎসরিক শ্রাঙ্কেব অধিকারী ।

যিনি শ্রাদ্ধ কবিবেন, তিনি প্রাতঃস্নানাদি কবিয়া, খোলা, কুশাদি এবং অন্নাদি প্রস্তুত কবিবেন । বাস্তপুরুষাদিব জন্ত অন্ন একপাত্রে চাবিতাগ ও অন্ন পাত্রে দুইটী পিণ্ডেব জন্ত এবং অপব পাত্রে ব্রাহ্মণেব জন্ত শেষ উপকরণ নংযুক্ত অন্ন বাধিয়া হস্তেব নিকট বাধিবে । পূর্বদিকে পিতৃ ও বাস্তপুরুষাদিব জন্ত পাঁচটী ভোজ্য এবং তাহাব পার্শ্বে অন্ন পাত্রে উপকরণ বাধিবে ।

পবে দক্ষিণমুখ কর্তব্য সমীপে একটী জলপাত্র, তাহাব নিকট জলশূন্য পাত্রে ব্রাহ্মণটী দক্ষিণাগ্র কবিয়া বাধিবে, তন্নিকটে দক্ষিণাগ্র একটী মোটক তাপুল ও একগাছা কুশযুক্ত ব্রাহ্মণেব আসন রাখিয়া, উহাব উপরিভাগে বন্ধার্ধ একটী জলপাত্র বাধিবে । পরে উপকরণাদি উহাব শিবোদেশে কিঞ্চিৎ ব্যবধানপূর্বক অস্ত্রাণ্ড পাত্রে বাধিবে ।

পবে পূর্বমুখ হইয়া উত্তরীয় লইয়া তিলকমিশ্রিত ও কুশহস্ত হইয়া আচমন কবন্তঃ “সর্বমঙ্গলমঙ্গলাৎ” ইত্যাদি পাঠানন্তর পরবর্ত্তী মন্ত্রে ভোজ্যোৎসর্গ কবিবে :-

“অগ্ন্যমুকে মাসি অমুকে পক্ষে অমুকতিথৌ অমুকগোত্রস্ত পিতুরমুক-  
দেবশর্ষণ একোদ্ধিষ্টবিধিকসাংবৎসরিকশ্রাদ্ধবাসরে, অমুকগোত্রস্ত পিতুরমুক-  
দেবশর্ষণোহক্ষয়র্কাকাম ইদং সযতোপকরণামান্নভোজ্যমর্চিতং শ্রীবিষ্ণুদেবতং  
যথাসমস্তবগোত্রনাশ্নে ব্রাহ্মণায়াহং দদামি।”

অতঃপর “অগ্নেত্যাদি অমুকতিথৌ কৃতৈতৎ সোপকরণভোজ্যদানকর্ষণঃ  
সাক্তার্থং—ইত্যাদি মন্ত্রে দক্ষিণাস্ত করিবে।

পরে পুনরায় কুরুক্ষেত্র পাঠ করিয়া বাস্তপুরুষ এবং যজ্ঞেশ্বর বিষ্ণু, ইহা-  
দিগকে শালগ্রামে পঞ্চোপচাবে পূজা করিয়া, অন্ন ও একটা ভোজ্য উৎসর্গ  
করিবে। পরে বিপরীত উত্তরীয়ক হইয়া পিতৃরীতিক্রমে স্তিলমোটক  
ও তুলসী লইয়া,—“এতৎ শ্রাদ্ধীয়াগ্রভাগং সযতোপকরণামান্নভোজ্যং ওঁ  
এতদ্ভূষামি পিতৃভ্যাঃ স্বধা” ভূষামীর উদ্দেশে এই মন্ত্রে ভোজ্যের উপর  
দিবে। এই ক্রমে একভাগ অন্নও দিবে। প্রকৃতোত্তরীয়ক হইয়া—“ওঁ  
সহস্রশীর্ষা”—মন্ত্রে ব্রাহ্মণকে স্নান করাইয়া “ওঁ দর্ভময়ব্রাহ্মণায় নমঃ” এই  
মন্ত্রে গন্ধপুষ্পাদি দিয়া পূজাপূর্বক পুনশ্চ শ্রাদ্ধশেষ পর্য্যন্ত পিতৃরীতি হইয়া,  
দক্ষিণাগ্র ব্রাহ্মণকে আসনে বসাইয়া জল দিবে।

পরে করঘোড়ে “অগ্ন্যমুকে মাসি অমুকে পক্ষে অমুকতিথৌ অমুকগোত্রস্ত  
পিতুরমুকদেবশর্ষণ একোদ্ধিষ্টবিধিকসাংবৎসরিকশ্রাদ্ধং দর্ভময়ব্রাহ্মণেহং  
করিষ্যে” (ওঁ কুরুষ, প্রতিবাক্য।)

পরে গায়ত্রী পাঠপূর্বক, “দেবতাভ্যাঃ পিতৃভ্যাশ্চ মহাবোগিত্য এব চ।  
নমঃ স্বধায়ৈ স্বাহায়ৈ নিত্যমেব ভবন্তি।” মন্ত্র তিনবার পড়িবে এবং বিষ্ণু-  
স্মরণ করিয়া, গন্ধা-মুক্তিকা জলে জুলিয়া ঐ জল সমুদয় দ্রব্যে ছিটাইয়া,—  
“ওঁ রক্ষোন্নমুদকমসি যজ্ঞরক্ষাং কুরুষ” এই মন্ত্রে ব্রাহ্মণের শিরঃস্থানীয় পাত্রে  
জল রাখিবে ও ব্রাহ্মণকে জল দিবে।

আসন দান—ব্রাহ্মণের আসনস্থ মোটক অঘোরক বামহস্ত দ্বারা ধরিয়া  
নিম্নলিখিত মন্ত্রে উৎসর্গ করিবে—

“ওঁ অমুকগোত্রে পিতুরমুকদেবশর্ষনেতন্তে দর্ভাসনং স্বধা।”

“ওঁ অপহতান্নুরা রক্ষাংসি বেদিযদঃ ॥” এই মন্ত্রে ব্রাহ্মণের আসনে তিল  
ছড়াইয়া দিবে।

অর্ঘ্য—ব্রাহ্মণের সমুদয় ভোঙাটা খোঁত করিয়া দক্ষিণাগ্রে একটা কুণ্ডার  
উপর রাখিয়া,—“ওঁ পবিত্রাসি বৈষ্ণবী” এই মন্ত্রে একটা প্রাণেশ প্রমাণ সপ্তপ্রহর

নবব্যতিরেকে কাটিয়া “ওঁ বিষ্ণোঽর্চনশা পুতমসি” এই মন্ত্রে জলদ্বারা ঘোঁত ঐ কুশাটী দক্ষিণাগ্র করিয়া ঐ ডোঙাটিতে রাখিবে। পরে “ওঁ শম্নো দেবীরভিষ্টয়ে” মন্ত্রে উহার উপর একটু জল দিবে। এবং “ওঁ তিলোহসি সোমদৈবতোয়া গোসবো দেবনিশ্চিতঃ প্রোক্ষমন্ডিঃ পুস্তঃ স্বধয়া পিতৃনু লোকান্ শ্রীণাহি নঃ স্বাহা ॥” এই মন্ত্রে তিল দিয়া অমন্ত্রক গন্ধ, পুষ্প, দুর্কা, তুলসী ও আতপচাউল দ্বারা অর্ঘ্য দিবে। একগাছা কুশ দ্বারা, “ওঁ অচ্ছিন্নমিদমর্ঘ্যপাত্রমস্ত” (“ওঁ অস্ত” প্রতিবাক্য) বলিয়া অর্ঘ্য ঢাকিয়া ঐ কুশা আপনার বামদিকে ছড়াইবে।

“ব্রাহ্মণহস্তে পবিত্রং স্বধা” বলিয়া অর্ঘ্যপাত্র হইতে দক্ষিণাগ্র পবিত্র ব্রাহ্মণকে দিয়া, অস্থান হইতে “জলাস্তুরং” বলিয়া জল ও “পুষ্পাস্তুরং” বলিয়া পুষ্প ব্রাহ্মণকে দিবে, “এতে গন্ধপুষ্পে ওঁ শিরঃ প্রভৃতি সর্বগাত্রেভ্যো নমঃ” বলিয়া একটী গন্ধপুষ্প দিবে এবং বামহস্তে অর্ঘ্যপাত্র উঠাইয়া দক্ষিণহস্ত দ্বারা ঢাকিয়া “ওঁ বা দিব্যা আপঃ পয়সা সংভূর্যা অন্তরীক্ষ্যা উত পার্থিবীয়া হিরণ্যবর্ণা যজ্জিযাস্তা ন আপঃ শিবাঃ সংশ্রোনাঃ সূহবা তবস্ত ॥” এই মন্ত্র পাঠ করিয়া ভূমিসংলগ্ন করতঃ অধারক বামহস্ত দিয়া ধরিয়া—“ওঁ অমুকগোত্র পিতরমুকদেবশর্ম্ম্নেতন্তে অর্ঘ্যং স্বধা” এই মন্ত্র পাঠ করতঃ উৎসর্গ করিয়া ব্রাহ্মণকে অর্ঘ্য দান করিবে।

গন্ধাদি দান—অণুপাত্রে বস্ত্র রাখিয়া তাহার উপর তুলসী করিয়া চন্দন ও পুষ্প রাখিয়া ঐ বস্ত্র লইয়া—“ওঁ অমুকগোত্র পিতরমুকদেবশর্ম্ম্নেতানিতে গন্ধ-পুষ্পধূপ-দীপাচ্ছাদনানি স্বধা।” এই মন্ত্র পাঠ করিয়া উৎসর্গ করিবে। পরে এষ তে গন্ধঃ, এতন্তে পুষ্পং, এষ তে ধূপঃ, এষ তে দীপঃ, এতন্তে আচ্ছাদনং, বলিয়া এক একটী করিয়া ব্রাহ্মণকে দিবে। “ওঁ অমুকগোত্র পিতরমুকদেব-শর্ম্ম্নেতন্তে যজ্ঞোপবীতার্ঘ্যস্বত্রং স্বধা” বলিয়া যজ্ঞোপবীত দিবে। পরে সূত তিল ও তিলযুক্ত জলপাত্র ব্রাহ্মণের দক্ষিণদিকে রাখিবে।

অন্নদান—ব্রাহ্মণের নিকট কুশাদি সরাইয়া জল ছিটাইয়া জলদ্বারা নৈঋত কোণ হইতে বামাবর্তে একটী চতুষ্কোণ মণ্ডল আঁকিয়া তাহার উপরে অন্নপাত্র রাখিয়া অন্ন, ব্যঞ্জন, ঘৃত ও পায়সাদি বামহস্তসংযুক্ত দক্ষিণহস্ত দিয়া পরিবেশন করিয়া, অন্নের উপর উর্দ্ধমুখ দক্ষিণহস্তের অঙ্গুষ্ঠ-মধ্যভাগ পরবর্তী মন্ত্রে রাখিবে।

“ওঁ বিষ্ণো কব্যং রক্ষ” অথবা—“ইদং বিষ্ণুর্বি চক্রমে ত্রেধা নি দধে পদম্। সমুচ্চমস্ত পাৎস্তলে ইদং হবিঃ। ওঁ অপহতাসুরারক্ষাংসি বেদিষদঃ।” এই মন্ত্রে অন্নে তিল দিবে।

পরে মধু দিয়া, গায়ত্রীপাঠ এবং “ওঁ মধুবাতা ঋতায়তে মধু স্করান্তি লিঙ্কবঃ । মাধ্বীনঃ সন্ধ্যোষধীঃ । ওঁ মধুনক্তমুতোবসো মধুমৎ পার্থিবং রজঃ । মধু স্কোরন্ত নঃ পিতা । ওঁ মধুমান্নো বনস্পতিরুধুম । অন্ত সূর্য্যঃ । মাধ্বীগাবো ভবন্ত নঃ । ওঁ মধু ওঁ মধু ওঁ মধু” এই মন্ত্র পাঠ করিয়া অন্তে জলের ছিটা দিয়া ব্রাহ্মণকে জল দিয়া তিল-তুলসী মোটকযুক্ত অন্নপাত্র ধাবণ করিয়া,—“ওঁ অমুকগোত্র পিতরমুক-দেবশর্মন্নেতস্তেহহং সোপকরণং সতিলোদকং স্বধা” এই মন্ত্রে উৎসর্গ করিবে।

পবে বন্ধাজলি হইয়া বলিবে,—“ওঁ ইদমন্নং ইমা আপঃ ইদং হবিঃ এতানি উপকরণানি যথাসুধং বাগ্‌যতঃ স্বদ ।

পবে আবার গায়ত্রী ও মধুবাতা মন্ত্র পাঠ করিবে। পবে ব্রাহ্মণকে একটু জল দিয়া কৃতাজলি হইয়া পববর্তী মন্ত্র পড়িবে—“ওঁ অন্নহীনং ক্রিয়াহীনং বিধি-হীনঞ্চ যদ্ভবেৎ । তৎসর্ব্বমিদমচ্ছিদ্রমন্ত ।”

পরে গায়ত্রী ও মধুবাতা—মন্ত্র পড়িয়া “ওঁ বজ্জেখবো হব্য” ইত্যাদি—“যুয়ং তেভ্যোহবসীদত” পর্য্যন্ত মন্ত্র পড়িয়া—“ও বৃদ্ধোহং সাম্প্রতং কো মে পিতরঃ সম্প্রদাস্ততি । ভাৰ্য্যাং তথা দবিদ্রস্ত দুকবো দারসংগ্রহঃ ॥” এই শ্রাব্য মন্ত্র পড়িবে ; এবং অবশিষ্ট সম্বৃত অন্নগুলি লইয়া দধি মধু ও ঘৃতাদি মাখিয়া রাখিবে।

ব্রাহ্মণের বামদিকে কতকগুলি কুশ ছড়াইয়া ইহাতে পিতৃবীতিক্রমে এবং একটু জলের ছিটা দিয়া তিল-তুলসী মোটকযুক্ত একটি পিণ্ড লইয়া বামহস্তে জলপাত্র লইয়া “ওঁ অগ্নিদগ্ধাশ্চ যে জীবা বেহপ্যদগ্ধাঃ কুলে মম । ভূমৌ দস্তেন তপ্যন্ত ভৃগ্না যান্ত পরাং গতিম্ ॥ ওঁ যেমাং ন মাতা ন পিতা ন বহ্নুর্নৈবান্ন-সিদ্ধিন্ তথান্নমন্তি । তত্তৃপ্তয়েহন্নং ভূনি দত্তমেতৎ শ্রয়াস্ত লোকায় সুখায় তদ্বৎ ॥” এই মন্ত্র পাঠ করিয়া সজল পিণ্ড পিতৃতীর্থ দ্বারা ঐ কুশার উপর দিবে। পরে ‘গয়াগন্ধা হবিঃ’ বলিয়া পিণ্ড একটু চাপিয়া দিবে ও হস্ত ধোত করিবে।

পিণ্ডদান—আচমন করিয়া দক্ষিণকর্ণ স্পর্শ ক'বয়া ব্রাহ্মণকে জল দিবে, পবে গায়ত্রী ও মধুবাতা মন্ত্র পড়িবে।

“ওঁ শেষমন্নং ক দেয়ং” জিজ্ঞাসা করিবে “ওঁ ইষ্টীয় দীয়তাম্” (প্রত্যুত্তর) “ওঁ পিণ্ডদানমহং করিস্তে” “ওঁ কুরুষ” প্রতিবাক্য ।

পরে ব্রাহ্মণের অন্নপাত্রের সম্মুখে স্থান পরিকার করিয়া “ওঁ নিহান্তি সর্ব্বং যদমেধ্যবক্কেভ্যশ্চ সর্ব্বেহসুরদানবা ময়া । বক্ষাৎসি যজ্ঞাঃ সগিণ্যন্তমজ্বা।

হতা ময়া যাতুধানাশ্চ সৰ্ব্বে ॥” এই মন্ত্রে মৈত্রাকোণ হইতে বামাবৰ্গে চতুর্দশ মণ্ডল করিয়া “ওঁ অপহতাসুরা রক্ষাবসি বেদিষদঃ ।” পুনশ্চ “ওঁ নিহস্মি সৰ্ব্বং”—এই মন্ত্র পড়িয়া সাগ্ৰ কুশাঙ্ঘয় দিয়া মণ্ডলের মধ্যে দক্ষিণাগ্ৰে একটা রেখা টানিবে । পরে ঐ কুশাঙ্ঘয় উত্তরদিকে ছড়াইবে ।

তৎপরে ঐ মণ্ডলের উপর কতকগুলি দক্ষিণাগ্ৰে কুশা বিস্তার কবিয়া জলের ছিটা দিয়া,—“দেবতাভ্যঃ” মন্ত্র তিনবার পড়িবে ।

“ওঁ এহি ঋপিতঃ সোম্য গভীর্বোভিঃ পথিভিঃ পূৰ্ব্বির্গোভিঃ । দেহ্মম্ভাঃ দ্রবিণেহ ভদ্রং রয়িঞ্চ নঃ সৰ্ব্ববাবঃ নিযচ্ছ” এই মন্ত্রে কুশাব উপর তিল দিয়া ও কুশা বাম হাত দিয়া ধরিয়া—“ওঁ অমুকগোত্র পিতরমুকদেবশর্শ্বন্নবনেনিঞ্চ স্বধা” এই মন্ত্র পড়িয়া জলের ছিটা দিবে ।

পরে—“মধুবাতা ঋতায়তে” অক্ষন্নমীমদস্ত্ৰ হুবপ্রিয়া অধুষত । অস্তোষত স্বভানবো বিপ্রা নবিষ্ঠয়া মতী যোজা বিদ্র তে হবী ।” মন্ত্র পড়িয়া ঘৃত ও মধুকৃত পিণ্ডে তিল, তুলসী ও মোটক দিয়া, পিণ্ড দক্ষিণ হস্তে লইয়া অধাবক বাম হাত দিয়া জলপাত্র লইয়া—“ওঁ অমুকগোত্র পিতরমুকদেবশর্শ্বন্নবনেন তে সতিলোদকপিণ্ডঃ স্বধা ।” এই মন্ত্রে সেই কুশাব উপরে পিতৃভীর্ষ দিয়া পিণ্ডদান করতঃ জল দিবে । অবশিষ্ট অন্নগুলি পিণ্ডের চারিদিকে ছড়াইয়া আস্থতকুশমূল দিয়া অমন্ত্রক বাঁকাইয়া পিণ্ডের উপর দিবে ।

পবে হবিস্ববণ ও জলস্পর্শ কবিয়া পিণ্ডপাত্রে জল দান করতঃ “ওঁ অমুকগোত্র পিতরমুকদেবশর্শ্বন্নবনেনিঞ্চ স্বধা ।” এই মন্ত্রে অন্নপাত্রধৌত ঐ জল পিণ্ডের উপর দিবে ।

পরে রুদ্রস্বাস হইয়া পিতৃদিগেব তেজোময় মূর্তি চিন্তা করিয়া বজ্রাঞ্জলি হইয়া মন্তুকোপবি বামাবৰ্গে পবিত্রমণ কবাইতে কবাইতে উত্তরমুখ হইয়া নিম্নলিখিত মন্ত্রটা পাঠ কবিবে,—

“ওঁ অত্র পিতর্মানয়স্ব । যথাভাগমাব্বায়স্ব । ওঁ অমীমদৎ পিতা যথাভাগ-  
মাদ্বায়িষ্টে ।” পবে পিতৃপ্রণাম—“ওঁ নমস্তে পিতঃ পিতনর্মস্তে । গৃহাঃ পিত-  
র্দেহি । সদস্তে পিতর্দেহি ।”

তৎপরে একটু সূত্র লইয়া,—“ওঁ এতৎ পিতরো বাসঃ” বলিয়া পিণ্ডের উপর দিয়া অধাবক হস্ত দ্বারা ধরিয়া এই মন্ত্রে নিবেদন করিবে,—“অমুকগোত্র পিতরমুকদেবশর্শ্বন্নবনেনৈব বাসঃ স্বধা ।”

তৎপরে, পুষ্প ও তাম্বুলখাঁধা পিণ্ডপূজা করিয়া, “ওঁ বসন্তায় নমঃস্বয়ং ঐন্দ্রায়

চ নমো নমঃ । বর্ষান্ত্যশ্চ শরৎসংস্রজ ঋতস্বে চ নমঃ সদা ॥ হেমন্তায় নমস্তভ্যং  
নমস্তে শিশিরায় চ । মাসসংবৎসরেভ্যশ্চ দিবসেভ্যো নমো নমঃ ॥” এই মন্ত্র  
পাঠ করিবে । অনন্তর “ওঁ স্নুস্নুপ্রোক্কিতমস্ত” বলিয়া মাটিতে জল দিবে । (“ওঁ  
অস্ত” প্রতিবাক্য সর্ক্বত্রে) । “ওঁ শিবা আপঃ সস্ত” ব্রাহ্মণকে জল দিবে ।  
 (“ওঁ সস্ত” প্রতিবাক্য) “ওঁ সৌমনস্তমস্ত” পুষ্প দিবে । (“ওঁ অস্ত” প্রতিবাক্য)  
ওঁ অক্ষতঞ্চারিষ্টঞ্চাস্ত” (“ওঁ অস্ত” প্রতিবাক্য) দুর্ধ্বা তণ্ডুল দিবে । পরে তিল  
মধু ও ঘৃতমিশ্রিত জল লইয়া,—“অমুকগোত্রশ্চ পিতুরমুকদেবশর্ষণঃ ক্রুতেহস্মিন্  
শ্রাদ্ধে দত্তমিদমন্নপানাদিকমুপতিষ্ঠতাম্ ।” (“ওঁ উপতিষ্ঠতাং” প্রতিবাক্য)  
“ওঁ অবোরঃ পিতাস্ত” (ওঁ অস্ত) “ওঁ গোত্রং নো বর্দ্ধতাম্” (ওঁ বর্দ্ধতাং) পিণ্ডের  
উপর দুইটা কুশ দিয়া “ওঁ উর্জ্জং বহস্তীরমৃতং ঘৃতং পয়ঃ কীলালং পরিশ্রুতং  
স্বধা হৃ তর্পয়ত মে পিতরম্ ।” মন্ত্রে জলাঞ্জলি দ্বারা পিণ্ডোপরি তর্পণ করিবে ।

দক্ষিণান্ত—“বিষ্ণুরো । তৎসদন্ত অমুকে মসি অমুকে পক্ষে অমুকতিথৌ  
অমুকগোত্রশ্চ পিতুরমুকদেবশর্ষণঃ ক্রুতেতদেকোদ্দিষ্টবিধিকসাংবৎসরিকশ্রাদ্ধ-  
কর্ষণঃ সাক্তার্থঃ দক্ষিণামিদং রজতমর্চ্চিতং ( কিংবা রজতমূল্য হরীতকীফল-  
মর্চ্চিতং ) শ্রীবিষ্ণুদৈবতং যথাসম্ভবগোত্রনাম্নে ব্রাহ্মণয়াহং দদামি ।” “অনয়া  
দক্ষিণয়া শ্রাদ্ধমিদং সদক্ষিণমস্ত” (“ওঁ অস্ত” প্রতিবাক্য) ।

অনন্তর বক্রাঞ্জলি হইয়া দক্ষিণদিক্ দেবিয়া বর বাচঞা করিবে, মন্ত্র  
যথা—“ওঁ দাতারো নোহ ভিবর্দ্ধন্তাম্”—ইত্যাদি মন্ত্রে একটা ফুল আত্মাণ করিয়া  
মস্তকে দিবে ।

পরে, ‘ওঁ দেবতাভ্যঃ’—মন্ত্র তিনবার পড়িয়া,—“ওঁ অভিরম্যতাং ক্মম্ব”  
“ওঁ অভিরতোহস্মি” প্রতিবাক্য বলিয়া ব্রাহ্মণকে জল দান করিয়া বিসর্জন  
করিবে ।—“ওঁ আ মা বাজস্ত প্রসবো জগম্যাদিমে ছাবাপৃথিবী বিশ্বরূপে । আ মা  
গন্তং পিতরা মাতরা যুবমা মা সোমোহমৃতত্বায় গম্যাৎ ।” এই মন্ত্রে ব্রাহ্মণকে  
বেষ্টন করিয়া জল দিয়া, “ওঁ পিতা স্বর্গ”—মন্ত্র বলিয়া পিতৃপ্রণাম করিবে ।  
“যস্ত শ্রাদ্ধং ক্রুতং তস্ত অক্ষয়ান্নৈ তৃণ্ডয়ে পাত্রীয়ান্নং জলে ( গদায় “গদাভলে” )  
সমর্পয়ামি, পিণ্ডমপি জলে সমর্পয়ামি” বলিয়া দুই স্থানের অন্ন লইয়া সন্নীপস্থ জলে  
দিবে । “ওঁ মহাবামদেব্য-ঋষি”—ইত্যাদি শাস্তিমন্ত্র পাঠ করিয়া, ব্রাহ্মণ খুলিয়া,  
হস্ত ধৌত করিয়া দীপাচ্ছাদন, অচ্ছিন্নাবধারণ ও বৈশ্বণ্যপ্রশমন করিয়া, “ওঁ  
শ্রীয়তাং পুণ্ডরীকাক্”—মন্ত্রে কক্ষাপ্রার্থনা করিবে । “এতৎকর্ষ শ্রীকৃষ্ণায়  
অর্পিতমস্ত” বলিয়া জল দিবে, পরে অবশিষ্ট দ্রব্য অর্ধগ্রাসমাত্র ছোড়ন করিবে ।

### মাসিককোদ্দিষ্ট-শ্রাদ্ধ ।

ইহার প্রকরণ ঠিক সাংবৎসরিক শ্রাদ্ধের তায় । যে যে স্থানে প্রভেদ আছে তাহাই লিখিত হইল । একাৰ্য্যে প্রায় সৰ্ব্বত্রই “পিতৃ” পদ স্থানে “প্রেত” পদের উল্লেখ হইবে । কেবল ‘দেবতাত্যঃ পিতৃভ্যশ্চ’—‘মধুবাভা ঋতায়তে’—আ মা বাজস্ত—এই কয়েকটা মন্ত্রস্থ “পিতৃ” পদস্থানে “প্রেত” শব্দোচ্চারণ হইবে না ।

প্রেতশ্রাদ্ধে,—ওঁ দাতারো নোহভিবর্জস্তাং—এই আশীঃ—প্রার্থনা মন্ত্র পাঠ নাই ।

প্রেতশ্রাদ্ধীয় ব্রাহ্মণের অগ্নে ও পিণ্ডে আমিষ দিতে হয় এবং উৎসর্গকালে “এতন্তে সামিবাগ্নঃ” এবং “এষ তে সামিষপিণ্ডঃ” বলিয়া মন্ত্র পড়িতে হয় ।

প্রেতশ্রাদ্ধীয় শেষদ্রব্য ভোজন করিতে নাই । শ্রাদ্ধীয় দ্রব্য ভোজন করা নিষিদ্ধ ।

“বিষ্ণুরোমিত্যাঙ্গি—অমুকগোত্রস্ত প্রেতস্ত অমুকদেবশর্ষণঃ প্রথমমাসিককোদ্দিষ্টশ্রাদ্ধং দর্ভময়ব্রাহ্মণেহহং করিস্তে ।” এইরূপে দ্বিতীয় মাসিকাদির অনুষ্ঠান করিবে ।

### আঠৈকোদ্দিষ্ট-শ্রাদ্ধ ।

অশৌচের পর দ্বিতীয় দিনে চতুর্দশ শান্তি এবং অন্ন প্রায়শ্চিত্তাদি সমাধা করিয়া আমিষাদি সংগ্রহ করতঃ অন্নপাক করিবে এবং সাংবৎসরিক শ্রাদ্ধোক্ত ক্রমে মন্ত্রাদি পাঠ করিবে । শ্রাদ্ধের পূর্বেই বোড়শদানাদি করিবে । মাসিকশ্রাদ্ধ করিতে যে যে দ্রব্য ও মন্ত্রাদি প্রয়োজন হয়, ইহাতেও সেইরূপ । বিশেষ দ্রব্য ও মন্ত্রগুলি এখানে প্রদত্ত হইল ।

ইহাতে আসনার্থ পিঁড়ি, ছত্র ষড়ম বা পাতুকা, পিলসুজ বা হানা সহ প্রদীপ ও ভোজনার্থ অন্নপাত্র এবং সোপকরণ শয্যা আবশ্যিক ।

ভোজ্যোৎসর্গ করিয়া বাস্তপুরুষাদির এবং ব্রাহ্মণের পূজা করিয়া নিম্ন লিখিত বাক্যে সঙ্কল্প করিবে ।—

অম্বামুকে মাসি অমুকে পক্ষেহমুকতিথৌ অমুকগোত্রস্ত প্রেতস্ত অমুকদেবশর্ষণঃ আঠৈকোদ্দিষ্টশ্রাদ্ধং দর্ভময়ব্রাহ্মণেহহং করিস্তে ।

পরে আসনার্থ পিঁড়ি ধরিয়া,—“ওঁ অমুকগোত্র প্রেত অমুকদেবশর্ষ্মন্নেতন্তে আসনং স্বধা” বলিয়া উৎসর্গ করতঃ মন্ত্র পড়িবে,—“ওঁ অত্রাসনে দেবরাভাত্যাস্তু-জাতো বিশ্রাম্যতাং দ্বিজবর্ষ্যাস্তুগ্রহায় । প্রসাদয়ে স্বাসনাং গৃহ পুতং জানান্বি-পূতেম করেণ বিপ্র ।”

পরে ছত্র লইয়া,—“ওঁ অমুকগোত্র প্রেত অমুকদেবশর্শ্ন্নেতস্তে ছত্রং স্বধা” বলিয়া উৎসর্গ করিবে ।—

পরে পাত্ৰঃ ঋ নিশ্চিত বা কাষ্ঠ নিশ্চিত ) লইয়া, “ওঁ অমুকগোত্র প্রেত অমুকদেবশর্শ্ন্নেতস্তে পাত্ৰকাযুগলং স্বধা” উৎসর্গপূর্ব্বক পরবর্ত্তী মন্ত্র পড়িবে,—“ওঁ সস্তপ্তবালুকাং ভূমিসিকণ্টকিতাং তথা । সস্তারয়তি হৃগাঁণি প্রেতং দদহুপানহো ॥”

পরে গায়ত্রী পড়িয়া মৃত্তিকা ও জল দিয়া শ্রাদ্ধীয় দ্রব্য সকল ধৌত করিয়া দর্ভাসনাদি দিবে ।

পরে, অর্ঘ্যদান করিয়া পরবর্ত্তী মন্ত্রে আবাহন করিবে,—“ওঁ ইহলোকং পরিত্যজ্য গতোহসি পরমাং গতিম্ ॥”

অনন্তর বস্ত্রোপরিস্থিত গন্ধাদি লইয়া, “ওঁ অমুকগোত্র প্রেত অমুকদেবশর্শ্ন্নেতানি তে গন্ধপুষ্পধূপতৈজসাধারদীপাচ্ছাদনানি স্বধা” এইমন্ত্রে উৎসর্গ করিবে এবং নিম্নলিখিত বিশেষ বিশেষ মন্ত্রে প্রত্যেক দ্রব্য ব্রাহ্মণকে উৎসর্গ করিবে । যথা—

“ওঁ সর্কঃ স্মুগন্ধ এবায়ং নীতলঃ স্মুনোহরঃ । ময়া নিবেদিতো ভক্ত্যা গন্ধোহয়ং প্রতিগৃহ্যতাম্ ॥” এষ তে গন্ধঃ,—বলিয়া গন্ধ দিবে । “ওঁ শ্রিয়া দেব্যা সমায়ুক্তং দেবৈশ্চ শিরসা ধৃতম্ । ময়া নিবেদিতং ভক্ত্যা পুষ্পমেতং প্রাগৃহ্যতাম্ ॥” এতস্তে পুষ্পম্ । “ওঁ বনস্পতিরসো দিব্যো গন্ধাচ্যঃ স্মুনোহরঃ । আত্রেয়ঃ সর্কগন্ধানাং ধূপোহয়ং প্রতিগৃহ্যতাম্ ॥” এষ তে ধূপঃ । “ওঁ সূপ্রকাশো মহাদীপঃ সর্কতন্তিমিরাপহঃ । সবাহ্যাত্যন্তরজ্যোতির্দীপোহয়ং প্রতিগৃহ্যতাম্ ॥” এষ তে তৈজসাধারদীপঃ । এইরূপ বস্ত্র লইয়া “এতস্তে আচ্ছাদনং” বলিয়া দিবে ।

পরে “এতস্তে তৈজসাধারমন্ত্রং সোপকরণং তৈজসাধারগন্ধাজলং স্বধা” মন্ত্রে অন্ন দিবে । পরে শয্যা ধরিয়া “ওঁ অমুকগোত্র প্রেত অমুকদেবশর্শ্ন্নেধা তে সোপকরণশযা স্বধা ।”

### আভ্যুদয়িক-শ্রাদ্ধ ।

\* নান্দীমূখ ও বুদ্ধিশ্রাদ্ধ ইহারই নামান্তর । প্রাতঃকৃত্য সমাধা করিয়া পবিত্র হইয়া খোলা কুশাদি সংগ্রহ করিবে । ধৌত তণ্ডুল ও অখণ্ড উপকরণ দিবে । পরে পূর্ব্বদিকে গণেশের একটা এবং বোড়শ মাতৃকার বোলটা, পিত্রাদির ছয়টা ও বাহুপুরুষাদির চারিটা এই সাতাইশটা ভোজ্য, কলার পাতার সাজাইয়া, প্রত্যেক ভোজ্যে বাতাসা, রসতা, পান ও সুপারি দিবে ।



পরে হস্ত-কুশাদি লইয়া সৰ্বমঙ্গলমঙ্গল্যম্—ইত্যাদি মন্ত্র পাঠ করিয়া গণেশাদিকে গন্ধপুষ্প দিয়া স্বস্তিবাচন করিবে ।

অনন্তর উত্তরমুখ হইয়া আতপ চাউল লইবে এবং “কৰ্ত্তব্যোষু এষু কৰ্ম্মসু ত্বং পুণ্যাংস্ব ভবন্তোহধিক্ৰবন্ত” —ইত্যাদি মন্ত্রে তিল তুলসী ত্রিপত্র গন্ধ পুষ্প ও হরীতকী জলপূর্ণ তাত্রপাত্রে লইয়া পরবর্তী মন্ত্রে সঙ্কল্প করিবে ।—

“বিষ্ণুরোমছামুকে মাসি অমুকরাশিষ্টে ভাস্করে অমুকে পক্ষে অমুকতিথৌ অমুকগোত্রঃ ত্রীঅমুকদেবশৰ্ম্মা অমুকগোত্রস্ত ত্রীঅমুকদেবশৰ্ম্মণোহমুককৰ্ম্মাভ্যাদয়াৰ্থং সগণাধিপগৌৰ্ঘ্যাদিবোড়শনাত্কাপূজাবসোধারাসম্পাতনায়ুষ্ণাহুজ্ঞপাত্যাদয়িকশ্রাদ্ধান্তহং করিষ্যে ।”

পুনশ্চ তিল ও তুলসী লইয়া—“অছেত্যাতি অমুকতিথৌ অমুকগোত্রস্ত অমুকদেবশৰ্ম্মণোহমুককৰ্ম্মাভ্যাদয়াৰ্থং ষষ্ঠীমার্কণ্ডেয়পূজাপূৰ্ব্বক-শুভগন্ধাচ্চাধিবাসন-কৰ্ম্মাহং করিষ্যে ।”

পরে ধ্যান করিয়া ষষ্ঠী ও মার্কণ্ডেয়ের পূজা করিবে ।

তৎপরে অধিবাসকারীকে বামে পিড়ির উপরি উপবেশন করাইয়া চন্দন লইয়া গায়ত্রী পাঠ করিয়া,—“অনেন গন্ধেন অস্ত শুভাধিবাসনমস্ত” বলিয়া ঐ চন্দন নারায়ণে, ভূমিতে ও বালকের কপালে স্পর্শ করাইয়া বরণপাত্রে রাখিবে ।

সকল দ্রব্যেই গায়ত্রী পড়িয়া “অনয়া মহা অস্ত শুভাধিবাসনমস্ত” পুনশ্চ ‘অনেন গন্ধেন’ এবং ‘অনয়া শিলয়া’ ইত্যাদি প্রত্যেক দ্রব্য এইরূপে দিয়া বরণ-পাত্রে রাখিবে ।

দ্রব্য—মহী গন্ধঃ শিলা ধাত্বং দুৰ্ব্বা পুষ্পং ফলং দধি । স্নাত্বং স্বস্তিকসিন্দূরং শঙ্খ-কঙ্কাল-রোচনাঃ ( গোরোচনা অভাবে হরিদ্রা ) ॥ সিদ্ধার্থং ( খেতসৰ্প ) কাঞ্চনং রৌপ্যং তাত্ৰো দীপশ্চ দৰ্পণম্ বা ( তাত্রশ্চামরদৰ্পণম্ ) ।

আক প্রভৃতি মাজল্য দ্রব্য দিয়াও “অনেন মাজল্যদ্রব্যেণ অস্ত শুভাধিবাসনমস্ত” অধিবাস করাইয়া, শেষে সকল দ্রব্যের সহিত বরণপাত্রে লইবে ।

“ও উত্তম্লোকানরোচয় ইমান্লোকানরোচয়ঃ প্রজাস্তুতমরোচয়ঃ বিধ-স্তুতমরোচয়ঃ । অনেন প্রসস্তিপাত্রেণ অস্ত শুভাধিবাসনমস্ত ।”

এই মন্ত্রে নারায়ণ-স্পর্শাদি তিনবার করাইবে, অতঃপর পুরুষের দক্ষিণ-হস্তে, স্ত্রীদিগের বাম হস্তে লাল হলুদে স্নাতা, ৩।৫ বা ৭ খেয়া দুৰ্ব্বার সহিত বান্ধিবে ।

তৎপবে শ্যালগ্রাম আধাবে গণেশ পূজা এবং “এষ গন্ধঃ তুঁ পৌর্বেণ মাত্রে নমঃ”, “তুঁ পশ্চাৎ মাত্রে নমঃ” এইরূপে বোদ্ধশমাতৃকাপূজা করিবে, প্রত্যেকের পূজার পব “ইদং সম্বৃত-সোপকবণমান্নভোজ্যং তুঁ গণেশায় নমঃ” এই ক্রমে পৃথক্ পৃথক্ ভোজ্য দিবে।

গৌর্যাদি-ষোড়শ-মাতৃকা যথা—গৌবী । ১। পদ্মা । ২। শচী । ৩। মেধা । ৪। সাবিত্রী । ৫। বিজয়া । ৬। জয়া । ৭। দেবসেনা । ৮। স্বধা । ৯। স্বাহা । ১০। শান্তি । ১১। পুষ্টি । ১২। ধৃতি । ১৩। তুষ্টী । ১৪। আশ্বদেবতা । ১৫। কুলদেবতা । ১৬। পূজাক্রম এই—“আদৌ বিনাযকঃ পূজ্যো হস্তে চ কুলদেবতাঃ।”

বসুধারা ।—পূর্ব বা উত্তর দিকেব দেওয়ালেব, পূর্ব বা উত্তরমুখী কর্তা নাতি পর্যন্ত উচ্ছে পাঁচ বা সাতটা সিন্দূবেব ও চন্দ্রবেব দাগ দিয়া, কুশি দ্বাৰা ঘৃত লইয়া প্রত্যেক পববর্তী মন্ডে একরূপে পাঁচ বা সাতটা ধাৰা দিবে, বাহাতে সেগুলি ভূমিতে সংলগ্ন হয়।

মন্ত্র,—“তুঁ যদ্বর্চো হিবণ্যস্য যদ্বা বর্চো গবামৃত । সত্যস্য ব্রহ্মণো বর্চশ্চেন মা সং সৃজামসি ॥”

“তুঁ চেদিবাজবসো ইতাগচ্ছাগচ্ছ”—আবাহন কবিয়া,—“তুঁ চেদিবাজবসবে নমঃ” মন্ত্রে যথাশক্তি পূজা কবিবে। পবে নিম্নলিখিত মন্ত্রে প্রণাম করিবে। “তুঁ চেদিবাজ নমস্তভ্যং শাপগ্রস্ত মহামতে । ক্ষুৎপিপাসাহুদে দাস্ত চেদিবাজ নমোহস্ত তে ॥” অতঃপব কৃতাজ্জলি হইয়া আয়ুজ্ঞ স্তুত্ব জপ করিবে।—

“তুঁ আয়ুর্বিষ্মায়ুর্কিঞ্চিং বিষ্ণুমায়ুবসীমহি । প্রজাস্তুষ্টবধিনিখেহুতৈঃ শতং জীবৈম শবদো বয়স্তে” । ১।

“তুঁ আয়ুৰ্বো মে পবস্ব বর্চসো মে পবস্ব বিহুঃ পৃথিব্যা দিবো অনিহ্র্যোঃ শৃংস্থাপোহধঃ ক্ষরন্তী সোমো হোদগায় মমায়ুবে, মম ব্রহ্মবর্চসায় যজমানস্যর্চ্যা ত্রীঅমুকদেবশর্মণো ( সংস্কার্যেব নাম কবিয়া ) অমুকশর্মণে বাজ্যায়” । ২।

পরে শ্রাঙ্গীয় পাত্ৰাদি পার্কণের স্তায় সজ্জিত কবিবে। কেবল অগ্নিকোণ নিকটে পিতৃপক্ষ এবং নৈঋতকোণ-সমীপে মাতামহপক্ষ হইবে। ইহাতে ক্রিম পক্ষেই দুই জন করিয়া ব্রাহ্মণের আসন দুইখানি করিয়া ছয়খানি এবং আসনের উপরিভাগে তিন পক্ষে তিনটা জলপূর্ণ পাত্ৰ ও তাহার উপরিমুখ হইলে উপকরণ পাত্ৰ রাধিয়া দৈবপক্ষ-নিকটে ও পূর্বদিকে আপনার নিকট দুইটা জলপাত্ৰ রাধিবে।

ইহাতে দৈবপক্ষের কার্য উত্তরমুখ এবং পিতৃপক্ষীয় কৰ্ম সকল পূর্বমুখ হইয়া করিতে হইবে। উৎসর্গে ত্রিপত্রযুক্ত ত্রব্য অধোমুখ বামহস্ত দ্বারা ধরিবে ; এবং “স্বধা” স্থলে “নমঃ” বলিবে, কিন্তু মন্ত্রস্থ ‘স্বধা’ স্থানে ‘পুষ্টি’র প্রয়োগ হইবে এবং ‘পিতৃপক্ষের’ ঠিক পূর্বে ‘নান্দীমুখ’ শব্দ প্রয়োগ করিবে।

**ভোজ্যোৎসর্গ।**—ছয়টা ভোজ্য করিয়া “অম্বামুকে মাসি অমুকরাশিহে ভাস্করে অমুকে পক্ষে অমুকতিথৌ অমুকগোত্রস্য শ্রীঅমুকদেবশর্ষণঃ শুভ অমুক-কর্মাভ্যাদয়ার্থং অমুকগোত্রস্য নান্দীমুখস্য পিতুরমুকদেবশর্ষণঃ (ষট্‌পুরুষের নাম করিবে) আভ্যাদয়িকশ্রাদ্ধবাসরে—পুনশ্চ ষট্‌ পুরুষের নাম করিয়া—অক্ষয়-স্বর্গকাম ইদং মনুতোপকরণমান্নভোজ্যমর্চিতম্।” ইত্যাদিরূপ বাক্য করিবে পরে “কৃতৈতৎ-ভোজ্যাদান-কর্ষণঃ সাক্তার্থং” ইত্যাদিরূপে দক্ষিণান্ত করিবে।

তৎপরে বাস্তপুরুষ এবং যজ্ঞেশ্বর বিষ্ণু ও গন্ধাকে পূজা করতঃ ভূস্বামীকে অগ্রভাগ দিয়া ব্রাহ্মণদিগকে স্নান করাইয়া ও পূজা করিয়া ছয় আসনে সংস্থাপন করিবে।

**অমুক্তা।**—দৈবব্রাহ্মণে জল দিয়া উত্তরমুখ হইয়া—“বিষ্ণুরোম্ তৎসদগ্ধা-মুকে মাসি অমুকরাশিহে ভাস্করে অমুকে পক্ষে অমুকতিথৌ অমুকগোত্রস্য শ্রীঅমুকদেবশর্ষণঃ শুভ-অমুককর্মাভ্যাদয়ার্থং অমুকগোত্রস্য নান্দীমুখস্য পিতুরমুকদেবশর্ষণঃ অমুকগোত্রস্য নান্দীমুখস্য পিতামহস্য অমুকদেবশর্ষণঃ (দুই পক্ষের ছয় পুরুষের নাম করিবে) আভ্যাদয়িকশ্রাদ্ধে কৰ্ত্তব্যে ওঁ বনুসত্যয়ো-র্ষিষেবাং দেবানাং আভ্যাদয়িক-শ্রাদ্ধং দৰ্ভময়ব্রাহ্মণয়োরহং করিয়ে”।

পিতৃপক্ষে দক্ষিণাবর্তে আসিয়া, পূর্বমুখ হইয়া জলগণ্ডুষ ব্রাহ্মণকে দিয়া,—“বিষ্ণুরোম্ অগ্নেত্যাদি অমুকদেবশর্ষণঃ শুভ-অমুককর্মাভ্যাদয়ার্থং অমুক-গোত্রস্য নান্দীমুখস্য পিতুরমুকদেবশর্ষণঃ অমুকগোত্রস্য নান্দীমুখস্য পিতামহস্য অমুকদেবশর্ষণঃ অমুকগোত্রস্য নান্দীমুখস্য প্রপিতামহস্য অমুকদেবশর্ষণঃ আভ্যাদয়িকশ্রাদ্ধং দৰ্ভময়ব্রাহ্মণয়োরহং করিয়ে।”

এইরূপে ব্রাহ্মণে জল দিয়া, ‘অগ্নেত্যাদি’ মন্ত্র বলিয়া মাতামহাদিত্রয়ের নাম করতঃ অমুক্তা লইবে।

পরে গায়ত্রী পড়িয়া—“ওঁ দেবতাভ্যঃ পিতৃভ্যশ্চ মহাবোগিত্য এব চ। নমঃ পুষ্টিং স্বাহায়ৈ নিত্যমেব ভবন্ত্বিত্তি ॥” এই মন্ত্র তিনবার পড়িবে এবং “গন্ধামুক্তিকামুক্ত জল শ্রাদ্ধীয় ত্রব্যে ছিটা দিয়া,—“ওঁ রক্ষোমুককমসি মর্জয়স্বাঃ কুর্ষস্ব” এই মন্ত্র পাঠ করিয়া ব্রাহ্মণের মস্তকস্থ পাত্রে রক্ষার্থ জল রাখিবে।

আশন দান—দেবব্রাহ্মণে জল দিয়া উহার দক্ষিণদিকে আসনার্থ একটা ত্রিপত্র রাখিয়া—“ওঁ বসুসত্যো বিশ্বদেবো এতসো দর্ভাসনং নমঃ” এই মন্ত্র পাঠ করিবে।

পিতৃপক্ষে ব্রাহ্মণকে জল দান করিয়া, বামদিকে একটা ত্রিপত্র রাখিয়া,—“ওঁ অমুকগোত্র নান্দীমুখ পিতরমুকদেবশর্শ্রমমুকগোত্র নান্দীমুখ পিতামহ অমুকদেবশর্শ্রমমুকগোত্র নান্দীমুখ প্রপিতামহ অমুকদেবশর্শ্রম্নেতন্তে দর্ভাসনং ওঁ যে চাত্র স্বামহু যাংশ্চ তস্মৈ তে নমঃ” এই বলিয়া উৎসর্গ করিবে।

মাতামহপক্ষেও এইরূপে গোত্রসম্বন্ধ নামোচ্চারণ করিয়া উৎসর্গ করিবে।

তৎপরে দৈবে,—“ওঁ বিশ্বান্ দেবানাবাহয়িস্তে ?” জিজ্ঞাসা করিয়া,—“ওঁ আবাহয়” (প্রতিবাক্য)। “ওঁ বিশ্বে দেবাস আ গত” ইত্যাদি আবাহন মন্ত্র পড়িবে ও যব ছড়াইয়া দিবে এবং কুতাজলি হইয়া,—“ওঁ বিশ্বে দেবাস শৃণুতেষং হবং”—এই মন্ত্র পাঠ করিবে।

অতঃপর যব লইয়া জল স্পর্শ করতঃ পিতৃপক্ষে—“ওঁ নান্দীমুখান্ পিতৃনাবাহয়িস্তে ?” জিজ্ঞাসা করিয়া,—“ওঁ আবাহয়” (অমুজ্জা লাভ করিয়া) “ওঁ এত নান্দীমুখাঃ পিতরঃ সোম্যাসো গভীরেভিঃ”—ইত্যাদি “আবাহ নান্দীমুখান্ পিতৃন্ হবিষে অন্তবে” ইত্যন্ত দুইটা মন্ত্র পড়িয়া আবাহন করিয়া কুতাজলি হইয়া,—“ওঁ আয়াস্ত নো নান্দীমুখাঃ পিতরঃ সোম্যাসোহগ্রিষান্তাঃ পথিভির্দেবম্নৈঃ। অশ্বিন্ যজ্ঞে পুষ্ট্যা মদন্তোহধিক্রবস্ত তেহবজ্জমান্ । ওঁ অপহতাসুরা রক্ষাংসি বেদিষদঃ।” মন্ত্রে যব ছড়াইবে।

অর্ধ্য।—দৈবাদিক্রমে, দৈবব্রাহ্মণ-নিকটে পশ্চিমাগ্রে কুশার উপর দুইটা এবং আপনার নিকটে পূর্বাগ্রে কুশার উপর পিতৃপক্ষে তিনটা এবং তাহার দক্ষিণে মাতামহপক্ষে তিনটা সর্বসমেত আটটা অর্ধ্যপাত্র রাখিয়া,—“ওঁ পবিত্রে স্তো বৈষ্ণব্যো, ওঁ বিষ্ণুর্মনসা পুতে স্বঃ” মন্ত্রে একটু জলের ছিটা দিবে, এই ক্রমে পবিত্র স্থাপন করিবে।

পরে “ওঁ শম্নোদেবীরভিষ্টয়ে”—এই মন্ত্রে সকল পবিত্রের উপরই জল দিবে। দৈবে,—“ওঁ যবোহসি যবয়ান্মদেবো” মন্ত্রে অর্ধ্যপাত্রে যব দিবে। আবার যব লইয়া—“ওঁ যবোহসি সোমদৈবত্যো গোযবো দেবনির্ষিতঃ। প্রজমস্তিঃ পুরুঃ পুষ্ট্যা নান্দীমুখান্ পিতৃন্ লোকান্ জীণাহি নঃ স্বাহা।” এই মন্ত্র পাঠ করিয়া পিতৃপক্ষীয় প্রত্যেক পাত্রে যব দিবে।

পরে অমলক গন্ধ-পুষ্প ও দুর্লাদি দিয়া অর্ধ্য সজ্জিত করিয়া এক এক পাছা

কুশ দ্বারা চাকিয়া, দৈবে—“ওঁ অচ্ছিত্রেহর্ধ্যপাত্রে ভাম্,” পিতৃপক্ষে—“ওঁ অচ্ছিত্রোপার্ধ্যপাত্রাণি সঙ্ঘ ।” মাতামহপক্ষেও এই মন্ত্র বলিয়া অর্ধ্যপাত্রের উপরিস্থ কুশাত্রেয় বামপার্শ্বে প্রক্ষেপ করিবে। “ব্রাহ্মণহস্তে পবিত্রম্” বলিয়া দেবব্রাহ্মণহস্তে পূর্বাঙ্গে দুইটা পবিত্রে দিয়া জলাস্তুর দিবে এবং “এতে গন্ধপুষ্পে ওঁ শিরঃ প্রভৃতি সর্ষগাত্রেভ্যো নমঃ,”—বলিয়া ব্রাহ্মণকে পূজা করিবে।

অতঃপর বামহস্তে দৈব অর্ধ্যপাত্র দুইটা উপরি উপবি করতঃ উঠাইয়া লইবে এবং “ওঁ বা দিব্যা” ইত্যাদি পাঠ করিয়া মাটিতে ধরিয়া,—“ওঁ বসু-সত্যো বিষেদেবা এতে বোহর্ধ্যো নমঃ ।” বলিয়া উৎসর্গ করতঃ অর্ধ্য দৈবপক্ষীয় ব্রাহ্মণকে দিবে।

তৎপরে পিতৃব্রাহ্মণের হাতে উক্তবাগ্র তিনটা পবিত্র ও জলাস্তুর এবং পুষ্পাস্তুর দিয়া “ওঁ বা দিব্যা” মন্ত্র পড়িয়া ত্রিপত্রযুক্ত অর্ধ্য লইয়া “ওঁ অমুকগোত্র নান্দীমুখ পিতরমুকদেবশর্ষ্ম্নেন্তেহর্ধ্যং, ওঁ যে চাত্র ছামমু য়াংশ্চ ছমমু তমৈ তে নমঃ” এই মন্ত্রে একটা অর্ধ্য দিবে। পিতামহ, প্রাপিতামহকেও ‘ওঁ বা দিব্যা’ মন্ত্রে পৃথক পৃথক অর্ধ্য উৎসর্গ করিবে। মাতামহপক্ষেও পবিত্রদান জলাস্তুর ও পুষ্পাস্তুর দিয়া, “ওঁ বা দিব্যা” মন্ত্র পাঠপূর্বক অর্ধ্য পৃথক পৃথক উৎসর্গ করিবে।

অতঃপর আপনাব বামাদিকে একটা কুশ বাখিয়া, পিতামহাদি পক্ষ-পাত্রের অর্ধ্যাবশিষ্ট-জল পিতৃপাত্রে একত্রে বাখিয়া, প্রাপিতামহ-পাত্র দ্বারা আবৃত করিয়া বামপার্শ্বস্থ কুশাব উপর রাখিবে।—মন্ত্র,—“ওঁ নান্দীমুখেভ্যঃ পিতৃভ্যঃ স্থানমসি ।”

গন্ধাদিদান ।—দৈবে দুই ঘোড়া বস্ত্রের উপর তুলসী করিয়া চন্দন ও পুষ্প রাখিবে ও ধূপ দীপ জালিয়া বস্ত্র লইয়া,—“ওঁ বসুসত্যো বিষেদেবা এতানি বো গন্ধপুষ্পধূপদীপাচ্ছাদনানি নমঃ” এই বলিয়া উৎসর্গ করতঃ “ওঁ এষ বো গন্ধঃ, ওঁ এতদ্বঃ পুষ্পং, ওঁ এষ বো ধূপঃ, ওঁ এষ বো দীপঃ, ওঁ এতদ্বঃ আচ্ছাদনম্ ।” এই মন্ত্রে সকল দ্রব্যই ঐ পক্ষীয় ব্রাহ্মণকে দিবে। পিতৃপক্ষে ঐরূপ তিন ঘোড়া বস্ত্রাদি ধরিয়া—“অমুকগোত্র নান্দীমুখ পিতরমুক দেবশর্ষ্ম্নমুক-গোত্র নান্দীমুখ পিতামহ অমুকদেবশর্ষ্ম্নমুকগোত্র নান্দীমুখ প্রাপিতামহ অমুক-দেবশর্ষ্ম্নেন্তানি তে গন্ধপুষ্প-ধূপদীপাচ্ছাদনানি, ওঁ যে চাত্র ছামমু য়াংশ্চ ছমমু তমৈ তে নমঃ” এই মন্ত্রে উৎসর্গ করিবে ও ‘এষ তে গন্ধঃ’—এই ক্রমে দিবে। মাতামহপক্ষেও এইরূপ তিনঘোড়া বস্ত্র লইয়া গোত্র-সম্বন্ধ নাহোস্ত্রের করতঃ উৎসর্গ করিবে।

অন্নদান।—দৈবাদিক্রমে ব্রাহ্মণ নিকটস্থ পবিত্রস্থানে কীশান কোণ হইতে দক্ষিণাবর্তে জলধারা মণ্ডল করিয়া, তিনটা ভোজনপাত্র যথাক্রমে রাখিবে।

সম্বৃত অন্ন লইয়া, দৈব ও পৈত্র্য ব্রাহ্মণের মধ্যে রক্ষিত পাত্রস্থিত জলে পরবর্তী মন্ত্রে হোম করিবে—“ওঁ অগ্নৌ করিষ্ণামি” (“ওঁ কুরুষ” প্রতিবাক্য) “ওঁ স্বাহা” আছতি দিয়া,—“ওঁ সোমায় পিতৃমতে” বলিবে। “ওঁ স্বাহা” আবার আছতি দিয়া,—“ওঁ অগ্নয়ে কব্যানাহনায়” বলিবে। আরও দুইবার অমন্ত্রক হোম করিয়া, দৈবপাত্রে দুইবার, পিতৃ ও মাতামহপক্ষীয় পাত্রে তিনবার করিয়া অমন্ত্রক অন্ন দিবে। পিণ্ডার্থ হৃতশেষ রাখিবে।

দৈবাদিক্রমে অন্নপাত্র তিনটীর প্রত্যেকের উপর হস্তদ্বয় ঢাকিয়া “ওঁ পৃথিবী তে পাত্রম্”—ইত্যাদি মন্ত্র পাঠ করিবে। পরে সোপকরণ অন্নাদি দৈবাদিপাত্র-ক্রমে পরিবেশন করিয়া, জলের ছিটা দিয়া প্রোক্ষণ করতঃ “ওঁ বিষ্ণো হব্যমিদং রক্ষ মদীয়ম্” বলিবে, পিতৃপক্ষে,—“ওঁ বিষ্ণো কবাং রক্ষ” অথবা তিন পক্ষেই—“ওঁ ইদং বিষ্ণুর্বি চক্রমে ত্রেথা নি দধে পদং। সমুচমস্ত পাংস্মুলে ইদং হবিঃ।” বলিয়া অন্ন অধোমুখ হস্তের অন্তর্গত-মধ্যদেশ রাখিবে। মাতামহপক্ষেও ঐরূপ।

অতঃপর দৈবে, অমন্ত্রক এবং পিতৃপক্ষে,—“ওঁ অপহতাস্মুরা রক্ষাংসি বেদিষদঃ”। এই মন্ত্রে অন্নের উপর যব ছড়াইবে। দৈব-অন্নে মধু দিয়া গায়ত্রী পাঠ করতঃ “ওঁ মধু ওঁ মধু ওঁ মধু” এই মাত্র বলিয়া অন্নের উপর ত্রিপত্র যব ও তুলসী দিয়া, উত্তরমুখ হইয়া অম্বারক্ক বামহস্ত দ্বারা অন্নপাত্র ধরিবে ও—“ওঁ বসুসত্যৌ বিষ্ণেদেবা এতদ্বোহন্নং সোপকরণং সযবোদকং নমঃ” মন্ত্রে অন্ন উৎসর্গপূর্বক “ওঁ ইদমন্নং ইমা আপঃ”—এই মন্ত্র পাঠ করিবে।

তৎপরে পিতৃপক্ষে গায়ত্রী পড়িয়া “ওঁ মধু” তিনবার বলিয়া, যব, ত্রিপত্র ও তুলসী দিয়া অন্নপাত্র ধরিয়া “ওঁ অমুকগোত্র নান্দীমুখ পিতরমুকদেবশর্শন্নমুকগোত্র নান্দীমুখ পিতামহ অমুকদেবশর্শন্নমুকগোত্র নান্দীমুখ প্রপিতামহ অমুকদেবশর্শন্নমুকগোত্র সোপকরণং সযবোদকম্ ওঁ যে চাত্র স্বামনু যাংশ্চ ত্বমনু তমৈ তে নমঃ।” “ওঁ ইদমন্নং”—ইত্যাদি পড়িবে। মাতামহপক্ষেও ঐরূপ।

পরে, দৈবাদিক্রমে প্রত্যেককে জল দিয়া, গায়ত্রী পড়িয়া, ওঁ মধু ওঁ মধু ওঁ মধু “ওঁ অন্নহীনং ক্রিয়াহীনং”—এই মন্ত্র বলিবে। পুনরায় গায়ত্রী ও ওঁ মধু ওঁ মধু ওঁ মধু এবং “যজ্ঞেশ্বরোহব্য”—ইত্যাদি শ্রাব্যমন্ত্র পাঠ করিবে। অনন্তর ব্যঞ্জন, স্কৃত, দধি, যব ও বদরবৃক্ষ-পিণ্ড রাখিবে।

পরে, পিতৃব্রাহ্মণের ডানদিকে কতিপয় পূর্নাত্র কুশা রাখিয়া,—“ওঁ।

অগ্নিদেবতা যে জীবা” ইত্যাদি দুইটি মন্ত্র পাঠ করতঃ যব, তুলসী, ত্রিপত্র ও জলের সহিত একটা পিণ্ড দান করিবে। “ওঁ সম্পন্নম্” এইটি জিজ্ঞাসা করিবে ( “ওঁ সুসম্পন্নম্” প্রত্যুত্তর ) ।

পরে হস্তধৌত, আচমন এবং দক্ষিণ কর্ণ স্পর্শ করিয়া ব্রাহ্মণদিগকে জল দিয়া, পায়লী ও ওঁ মধু ওঁ মধু ওঁ মধু মন্ত্র পাঠ করিবে ।

“ওঁ শেষমন্ত্রং ক দেয়ং” জিজ্ঞাসা করিবে। ( “ওঁ ইষ্টৈভ্যো দীয়তাম্” ) প্রতি-বাক্য । ( “ওঁ পিণ্ডদানমহং করিষ্যে” ) জিজ্ঞাসা করিবে। ( “ওঁ কুরুষ” ) প্রতি-বাক্য । তৎপরে, পূর্বমুখ কর্তার সমীপে “ওঁ নিহন্নি সর্কং” মন্ত্রে দীশানকোণের নিকটে কোন স্থানে দক্ষিণাবর্তে ঐশানীক্রমে পূর্বাগ্র মণ্ডল তিনটি এবং তদক্ষিণে অগ্নিকোণ নিকটস্থ স্থানে ঐরূপ অপর তিনটি মণ্ডল করিয়া—“ওঁ অপহতাসুরা রক্ষাংসি বেদিষদঃ” ওঁ নিহন্নি সর্কং”—ইত্যাদি মন্ত্রে ঐ মণ্ডল মধ্যে পবিত্র দ্বারা পূর্বাগ্র রেখা অঙ্কিত করিয়া, কুশা উত্তরদিকে ফেলিবে ।

পরে ঐ ছয় মণ্ডলের উপর প্রাগগ্র কতকগুলি কুশা ছড়াইয়া—“ওঁ দেবতাভ্যঃ পিতৃভ্যঃ” মন্ত্র তিনবার পড়িবে ।

“ওঁ এত নান্দীমুখাঃ পিতরঃ সোম্যাসো” এই মন্ত্রে আবাহন করিয়া, আত্মত কুশার উপর যব ছড়াইবে ।

আত্মত কুশার মূলদেশ দৈব-রীতিক্রমে ধরিয়া পরবর্তী মন্ত্রে জল দিবে—  
“ওঁ অমুকগোত্র নান্দীমুখ পিতরমুকদেবশর্মাশ্রবনেনিক্ষ ওঁ যে চাত্র স্বামনু যাংশ্চ  
স্বননু তনৈ তে নমঃ ।”

এইরূপে পিতামহাদি পঞ্চকের প্রত্যেকের গোত্র সম্বন্ধ ও নামোচ্চারণ পূর্বক আত্মত কুশার মূল, মধ্য ও অগ্রদেশ ধারণ করিয়া ঐ ঐ স্থানে ভিন্ন ভিন্ন সযব জল দিবে ।

পরে ত্রিপত্র, তুলসী এবং ঘৃত-যবযুক্ত ছতশেষ মিশ্রিত পিণ্ড লইয়া, কেবল “ওঁ মধু ওঁ মধু ওঁ মধু”—এবং “ওঁ অক্ষন্নমীমদন্ত”—ইত্যাদি মন্ত্র পাঠ করিয়া, পূর্বমুখ হইয়া দৈবতীর্ধ দ্বারা,—“অমুকগোত্র নান্দীমুখ পিতরমুকদেবশর্মাশ্রবণে তে সযবোদকপিণ্ডঃ ওঁ যে চাত্র স্বামনু যাংশ্চ স্বননু তনৈ তে নমঃ ।” এইক্রমে ওঁ মধু ওঁ মধু ওঁ মধু—এবং ওঁ অক্ষন্নমী মন্ত্র পড়িয়া আত্মত কুশার মূল, মধ্য ও অগ্রদেশে এক এক করিয়া উত্তরপক্ষে পরস্পর ঈষৎ সংলগ্ন করিয়া ছয়টি পিণ্ডদান করিবে ।

‘আত্মপক্ষীয় আত্মত কুশার মূলে, “ওঁ লেপভূজো নান্দীমুখাঃ পিতরঃ  
প্রীয়তাম্” এই মন্ত্রে হস্তস্বর্ষণ করিয়া দিবে ।

পরে আচমনপূৰ্বক পিণ্ডপাত্র-ধৌত জল লইয়া,—“ওঁ অমুকগোত্র নান্দীমুখ পিতরমুকদেবশর্শ্বন্নবনেনিক্ণ ওঁ যে চাত্র স্বামনু যাংশ্চ স্বমনু তমৈ তে নমঃ” এই মন্ত্রে পিণ্ডের উপর জল দিবে। পিতামহাদি-পঞ্চকেও এইক্রমে গোত্র সঙ্ক ও নাম করতঃ ভিন্ন ভিন্ন জল দিবে।

“ওঁ অত্র নান্দীমুখাঃ পিতরো মাদয়ধ্বং যথাভাগমাবুযায়ধ্বং ওঁ অমীমদন্ত নান্দীমুখাঃ পিতরো যথাভাগমাবুযায়িষত।” এই মন্ত্রে বামাবর্তে মন্তকের উপর যুক্তহস্ত ঘুরাইবে।

তৎপরে বন্ধাজলি হইয়া পরবর্তী মন্ত্রে প্রণাম করিবে,—“ওঁ নমো বো নান্দীমুখাঃ পিতরো নমো বঃ। ওঁ গৃহান্নো নান্দীমুখাঃ পিতরো দত্ত। ওঁ সদো বো নান্দীমুখাঃ পিতরো দেশ।”

পরে, “ওঁ এতদ্বো নান্দীমুখাঃ পিতরো বাসঃ” এই মন্ত্রে প্রত্যেক পিণ্ডের উপর সূত্র দিয়া ধরিয়া,—“ওঁ অমুকগোত্র নান্দীমুখ পিতরমুকদেবশর্শ্বন্নৈত্তে বাস ওঁ যে চাত্র স্বামনু যাংশ্চ স্বমনু তমৈ তে নমঃ।” এইক্রমে পিতামহাদি-পঞ্চকেও ভিন্ন ভিন্ন সূত্র দিবে।

অনন্তর পিণ্ডের উপর গন্ধ পুষ্প ও তাণ্ডুল দিয়া তেজোময় পিতৃমূর্ত্তি চিন্তা পূর্বক বন্ধাজলি হইয়া “ওঁ বসন্তায় নমস্তভ্যং” ইত্যাদি মন্ত্র পাঠ করিবে।

তৎপরে, “ওঁ স্তুস্বপ্রোক্ষিতমস্ত” (সর্বত্র ‘ওঁ অস্ত’ প্রতিবাক্য) এই মন্ত্রে মাটিতে জল দিয়া, “ওঁ শিবা আপঃ সস্ত” (‘ওঁ সস্ত’ প্রতিবাক্য) মন্ত্রে ব্রাহ্মণকে জল দিবে এবং “ওঁ অক্ষতঞ্চারিষ্টঞ্চাস্ত” (‘ওঁ অস্ত’ প্রতিবাক্য) মন্ত্রে ব্রাহ্মণকে দুর্কা সহ যব দিবে।

নিকটস্থ পাত্র হইতে হৃতযুক্ত জল লইয়া,—“ওঁ অগ্নেত্যাদি অমুক-গোত্রস্ত নান্দীমুখস্ত পিতুরমুকদেবশর্শ্বণঃ কুতেহশ্বিন্ শ্রাদ্ধে দত্তমিদমন্নপানাদিক-নক্ষ্যমস্ত” বলিয়া ঐ পক্ষীয় ব্রাহ্মণকে দিবে। এই ক্রমে পিতামহাদি পঞ্চকেরও গোত্র, সঙ্ক ও নাম বলিয়া ঐ পাত্র হইতে পৃথক্ পৃথক্ জল দিবে।

“ওঁ অঘোরো নান্দীমুখাঃ পিতরঃ সস্ত, (‘ওঁ সস্ত’ প্রতিবাক্য)। “ওঁ শোভ্রং নো বর্জতাং” (‘ওঁ বর্জতাং’ প্রতিবাক্য)। পরে পিত্রাদিক্রমে পবিত্র ও কুশা প্রতি পিণ্ডের উপর দিয়া দেবপঞ্চ,—“ওঁ নান্দীমুখাঃ পিতরঃ প্রীয়ন্তাং” (‘ওঁ প্রীয়ন্তাং’) প্রতিবাক্য বলিলে, পিতৃপঞ্চ—“ওঁ নান্দীমুখেভ্যাঃ পিতৃভ্যাঃ প্রীয়ন্তাং ওঁ নান্দী-মুখেভ্যাঃ পিতামহেভ্যাঃ প্রীয়ন্তাং, ওঁ নান্দীমুখেভ্যাঃ পিতামহেভ্যাঃ প্রীয়ন্তাং” বলিবে। পিতামহপঞ্চকেও এইরূপ বলিবে। সর্বত্র ‘ওঁ প্রীয়ন্তাং’ প্রতিবাক্য বলিবে।



পরে সেই উভয়পক্ষীয় সপবিত্রকুশায়িত পিণ্ডের উপর “ওঁ উর্জং বহস্বী”—  
এই মন্ত্রে অঞ্জলি করিয়া জল দিয়া তর্পণ করিবে এবং বামপার্শ্বস্থ হ্যাজ পাত্র  
খুলিবে ।

দক্ষিণাশ্চ পিতৃপক্ষে,—“ওঁ অগ্নেত্যাদি অমুকগোত্রস্ত নান্দীমুখস্ত পিতৃ-  
রমুকদেবশর্ষণঃ অমুকগোত্রস্ত নান্দীমুখস্ত পিতামহস্ত অমুকদেবশর্ষণঃ অমুক-  
গোত্রস্ত নান্দীমুখস্ত প্রপিতামহস্ত অমুকদেবশর্ষণঃ কৃতৈতং আভ্যাদয়িক-  
শ্রাদ্ধকর্মণঃ সাক্তার্থং দক্ষিণামিদং দ্রাক্ষামলক-যব-মূলকমূল্যং ত্রীবিষুদৈবতং  
যথাসম্ভবগোত্রনাম্নে ত্রাক্ষণায়াহং দদামি ।” মাতামহপক্ষেও এইরূপ হইবে ।

দৈবে,—“অগ্নেত্যাদি (ষট্‌পুরুষের নাম করিয়া) আভ্যাদয়িকশ্রাদ্ধে কৃতৈ  
ওঁ বসুসত্যয়োক্শিষ্বেবাং দেবানাং কৃতৈতদাভ্যাদয়িকশ্রাদ্ধকর্মণঃ প্রতিষ্ঠার্থং দক্ষিণা-  
মিদং কাকনমূল্যং ত্রীবিষুদৈবতং যথাসম্ভবগোত্রনাম্নে ত্রাক্ষণায়াহং দদামি ।”

দৈবত্রাক্ষণে একটু জল দান করিয়া বলিবে,—“ওঁ বিষ্বেদেবাঃ প্রীয়স্তাং”  
(“ওঁ প্রীয়স্তাং” প্রত্যুত্তর) ।

কৃতাজ্জলি পূর্বমুখ হইয়া “ওঁ দাতারো নোহভিবর্ধস্তাম্”—এই মন্ত্র পাঠ  
করিয়া, আত্রাতপুশ মস্তকে রাখিবে এবং—“ওঁ দেবতাভ্যঃ পিতৃভ্যশ্চ” এই মন্ত্র  
তিনবার পড়িবে । “ওঁ বাজে বাজেহবত বাজিনো”—এই মন্ত্রে অগ্নে পিতৃ-  
পক্ষীয় পরে মাতামহপক্ষীয় ত্রাক্ষণদিগকে ত্রিপত্র দ্বারা স্পর্শ করিয়া বিসর্জন  
করিবে ও তৎপরে বিসর্জন দিবে ।

“ওঁ আ মা বাজশ্চ”—ইত্যাদি মন্ত্র পড়িয়া, কৃতাজ্জলি হইয়া জলধারা দ্বারা  
কুশময় ত্রাক্ষণদিগকে দক্ষিণাবর্তে বেষ্টন করিবে ।

পরে, “ওঁ পিতা স্বর্গঃ পিতা ধর্মঃ”—মন্ত্রে প্রণাম করিয়া—“ওঁ যেষাং শ্রাদ্ধং  
কৃতং তেধামক্ষয়ামৈ তৃপ্তয়ে পাত্রীয়ান্নং জলে সমর্পয়ামি । পিণ্ডানপি সমর্পয়ামি ।”

পরে, “মহাবামদেব্যাশ্বমি”—মন্ত্রে শাস্তিদান করিয়া অচ্ছিদ্রাবধারণ এবং  
বৈগুণ্য শেষ করিবে ।

আভ্যাদয়িকশ্রাদ্ধে সক্ষ্যা এবং দানাदि অষ্টকার্য্যকরণে নিষেধ নাই ।

### পিণ্ডহীন আভ্যাদয়িক ।

অশক্কা-নিবন্ধন যদি কেহ সম্পূর্ণ আভ্যাদয়িক করিতে না পারে, তবে  
শ্রাদ্ধ-তদ্ব্যক্ত পিণ্ডরহিত শ্রাদ্ধও করিতে পারে ।

পূর্বোক্ত অধিবাসাদির পরে বাস্তপুরুষাদির পূজা হইতে আসনবৎসিক কার্য্য

করিয়া সন্ধ্যাদি দান করিয়া অন্নপরিবেশন হইতে 'ও অন্নহীনং ক্রিয়াবীনং'—  
মন্ত্রান্তপর্যন্ত কার্য্য করিবে। পরে পিতৃপক্ষীয় দক্ষিণান্ত হইতে অবশিষ্ট কার্য্য  
গুলি করিতে হইবে।

### শ্রাদ্ধানুকল্প-ভোজ্যোৎসর্গ।

পূর্বোক্ত প্রকারে পিণ্ডহীন আভ্যুদয়িক করিতেও সমর্থ না হইলে,  
অভাবতঃ পিত্রাদির উদ্দেশে ভোজ্যোৎসর্গ করিয়া ব্রাহ্মণকে দান করিবে।

প্রকরণ যথা—অর্চনাদি করিয়া, “অগ্নেত্যাগি অমুকতিথৌ অমুকগোত্রস্য  
শ্রীঅমুকদেবশর্ষণোহমুককর্মাভ্রাদয়ার্থং অমুকগোত্রস্য নান্দীমুখস্য পিতুরমুক-  
দেবশর্ষণঃ (ষট্‌পুরুষের নাম করিয়া) আভ্যুদয়িকশ্রাদ্ধানুকল্পভোজ্যোৎসর্গ-  
বাসরে (পুনশ্চ পূর্ববৎ ষট্‌পুরুষের নাম করিয়া) অক্ষয়স্বর্গকাম ইদং আভ্যু-  
দয়িকশ্রাদ্ধানুকল্পসম্বতোপকরণমান্নভোজ্যমর্চিতং শ্রীবিষ্ণুদৈবতং যথাসম্ভব-  
গোত্রনাম্নে ব্রাহ্মণায়হং দদামি।”

শ্রীদিশেষ মুখ্য-নান্দীমুখশ্রাদ্ধে অধিকার নাই, সুতরাং অমুকল্পও নাই,  
কিন্তু উঁহারা তীর্থাদি প্রত্যাগত হইয়া পিতৃ-উদ্দেশে ভোজ্যোৎসর্গাদি করিয়া  
ধাকেন, উঁহাও সাধারণ ভোজ্যোৎসর্গের ত্রায়,—“অগ্নেত্যাগি—অমুকতিথৌ  
অমুকগোত্রস্ত পিতুরমুকদেবশর্ষণোহক্ষয়স্বর্গকামা ইদং সোপকরণমান্ন-  
ভোজ্যমর্চিতং ইত্যাদি।”

### সপিণ্ডীকরণ-শ্রাদ্ধ ।

সপিণ্ডীকরণের জন্ত খোলা-কুশাদি অর্থাৎ সপিণ্ডীকরণে ব্রাহ্মণ ছয়টা,  
পবিত্রে পাঁচটা, হস্তকুশ আটটা, মোটক পাঁচগণ্ডা, ত্রিপত্র পাঁচটা, লম্বা-কুশা  
দুই গাছা ও আস্তরণার্থ প্রাদেশ-প্রমাণ কুশা লাগিবে। ডোঙ্গা প্রায় পাঁচ  
গণ্ডা, ব্রাহ্মণের আসন ছয় থানা, খালি প্রায় আটখানা ও পুষ্পপাত্র দুইখানা  
প্রস্তুত করিয়া, নিত্যকর্মসমাধা করতঃ মাসিকের এবং সপিণ্ডীকরণের জন্ত  
নিরামিষ অন্ন (প্রেতের জন্ত দধ্মৎস্ত) ভিন্ন ভিন্ন পাত্রে পাক করিয়া ভিন্ন  
ভিন্ন স্থানে রাখিবে।

অন্ন বাস্তপুরুষাদির নিমিত্ত পিতৃপক্ষে ও প্রেতপক্ষে চারি চারিভাপ দুই  
স্থানে রাখিবে। প্রেতপক্ষের অন্ন হইতেই প্রেতপক্ষীয় পিণ্ডাদিকে

মাসিক করিবার পূর্বে মাসিকের ভোজ্যাদি উৎসর্গ করিয়া সপিণ্ডীকরণের ভোজ্য তিন ভাগ করিয়া, পিতামহাদির উদ্দেশে দিবে। পরে তৈজসাধার-সবন্ত্র ভোজ্যাদি প্রেতের স্বর্গ উদ্দেশে উৎসর্গ করিবে। এই সময়ে সপিণ্ডীকরণার্থ বাস্তুপুরুষাদির জন্ত আটটি ভোজ্য সাজাইবে।

পিতৃপক্ষীয় ভোজ্যোৎসর্গ।—কর্তা পূর্বমুখ হইয়া, ভোজ্য তিনটি লইয়া “অচ্ছামুকে মাসি অমুকে পক্ষে অমুকতিথৌ অমুকগোত্রস্য প্রেতস্ত অমুক-দেবশর্ষণঃ সপিণ্ডীকরণার্থং অমুকগোত্রস্ত পিতামহস্ত অমুকদেবশর্ষণঃ ( ইত্যাদি ক্রমে তিন পুরুষের নাম করিবে ) পার্শ্ববিধিকশ্রাদ্ধবাসরে অমুকগোত্রস্ত পিতামহস্ত অমুকদেবশর্ষণঃ ( ইত্যাদি ক্রমে পুনশ্চ তিন পুরুষের নাম করিবে ) অক্ষয়স্বর্গকাম ইদং সঘৃতোপকরণামান্নভোজ্যমর্চ্চিতং শ্রীবিষ্ণুদৈবতং যথাসম্ভব-গোত্রনাশ্নে ত্রাঙ্কণয়াহং দদানি ।”

প্রেতের ভোজ্য খনিয়া,—“অত্তেত্যাদি অমুকগোত্রস্ত প্রেতস্ত অমুক-দেবশর্ষণঃ সপিণ্ডীকরণৈকোদ্ধিষ্টশ্রাদ্ধবাসরে, অমুকগোত্রস্ত প্রেতস্ত অমুক-দেবশর্ষণোহক্ষয়স্বর্গকাম ইদং তৈজসাধার-সবন্ত্র সোপকরণং ইত্যাদি”—

পরে শেষমাসিক করণানন্তর পার্শ্বণোক্ত স্থানে নারায়ণ নিকটে বসিয়া দক্ষিণমুখে কর্তার দক্ষিণহস্তের নিকটে পশ্চিমাগ্র করিয়া দৈবত্রাঙ্কণ দুইটির আসনদ্বয় ও শ্রাদ্ধকর্তার সম্মুখে দক্ষিণাগ্র করিয়া পিতামহাদির ত্রাঙ্কণত্রয়ের আসনত্রয় এবং পিতৃপক্ষের নিকটে অগ্নিকোণ-সমীপে প্রেতপক্ষীয় ত্রাঙ্কণের আসন একখানি দক্ষিণাগ্র রাখিবে।

দেবপক্ষীয় আসনে ত্রিপত্র এবং পিতৃপক্ষীয় আসনে মোটক ও প্রেত-পক্ষীয় আসনে মোটক এবং সর্বত্র একগাছি প্রাদেশ-প্রমাণ কুশা দিবে। ছয় আসনেই তাপুল দিতে হইবে। আসনের উপরে জলপূর্ণ তিনটি পাত্র রাখিয়া তাহার উপরি যথাক্রমে উপকরণ পাত্র তিনভাগে তিনপক্ষে রাখিবে এবং তিনপক্ষেই আসনসমীপে জলপাত্র রাখিবে। প্রেতপক্ষীয় জলপাত্রে স্বতন্ত্র-হস্তকুশ রাখিবে।

স্বীয় বামে প্রেত ও পিতৃপক্ষের মধ্যভাগে একটা জলের স্বতন্ত্র রেখা দিয়া তাহার উপর লম্বমান কুশ রাখিয়া পৃথক করতঃ ঐ স্থানে ত্রিপত্রযুক্ত একটা জলপাত্র রাখিবে।

পরে আচমন করিয়া, গণেশাদিকে গন্ধপুষ্প দিয়া পিতৃপক্ষে বাস্তুপুরুষাদির পূজা করিয়া প্রেতপক্ষে বাস্তুপুরুষাদির পূজা ও ভোজ্য দিবে।

দৈবপক্ষ-সমীপে ব্রাহ্মণপক্ষের স্নান-পূজা সমাপন করিয়া, আপন আপন আসনে রাখিয়া, প্রেতপক্ষীয় ব্রাহ্মণের স্নান-পূজা সমাপন করিবে ।

অগ্রে দৈবপক্ষের কার্য, পরে পিতৃপক্ষের কার্য, অবশেষে প্রেতপক্ষের কার্য করিবে ।

দৈবপক্ষে ব্রাহ্মণে জল দিয়া ।—“অত্মামুকে মাসি অমুকে পক্ষে অমুকতিথৌ অমুকগোত্রস্য প্রেতস্য অমুকদেবশর্ষণং সপিণ্ডীকরণার্থং অমুকগোত্রস্য পিতামহস্য অমুকদেবশর্ষণং ( তিন পুরুষের নাম করিবে ) পার্শ্বণবিধিকশ্রাদ্ধে কর্তব্যো, ওঁ পুরুরবোমাদ্রবসৌর্বিষ্বেধাং দেবানাং পার্শ্বণবিধিকশ্রাদ্ধং দর্ভময়ব্রাহ্মণয়ো-রহং করিষ্যে ।”

পিতামহাদিপক্ষে ব্রাহ্মণে জল দিয়া ।—“অন্তেত্যাদি অমুকগোত্রস্য প্রেতস্য অমুকদেবশর্ষণং সপিণ্ডীকরণার্থং অমুকগোত্রস্য পিতামহস্য অমুকদেবশর্ষণং ( তিনপুরুষের নাম করিবে ) পার্শ্বণবিধিকশ্রাদ্ধং দর্ভময়ব্রাহ্মণেষহং করিষ্যে ।”

প্রেতপক্ষে ব্রাহ্মণে জল দিয়া ।—“অন্তেত্যাদি অমুকগোত্রস্য প্রেতস্য অমুকদেবশর্ষণং সপিণ্ডীকরণৈকোদ্ধিষ্ট-শ্রাদ্ধং দর্ভময়ব্রাহ্মণেষহং করিষ্যে ।” সর্কত্র “ওঁ কুরুষ” প্রতিবাক্য ।

পবে দৈবাদিক্রমে গায়ত্রী ও “দেবতাভ্যঃ”—মন্ত্র পড়িবে এবং গঙ্গামুক্তিকা জলে গুলিয়া ঐ জল উপকরণাদিতে ছিটাইয়া রক্ষার্থ জল রাখিবে ।

প্রেতপক্ষ হইতে দৈবপক্ষে আসিবার সময় প্রতিবারে প্রেতপক্ষীয় জল-পাত্রে হস্তকুশ খুলিবেন ; রেখার উপর রক্ষিত জল ত্রিপত্র দ্বারা মণ্ডকে দিয়া বিষ্ণু স্বৰ্ণ কাববেন । পিতৃপক্ষের কার্য পার্শ্বণ বিধানে ও প্রেতপক্ষের মাসিক কার্য একোদ্ধিষ্ট শ্রাদ্ধের বিধানে করিবে ।

পবে দৈবপক্ষের ব্রাহ্মণে জল দিয়া “ওঁ পুরুরবোমাদ্রবসৌর্বিষ্বেদেবা এতে বো দর্ভাসুসেন নমঃ” বালয়া সরল কুশত্রয় দেব ব্রাহ্মণের দক্ষিণ পাশ্বে দিবে ।

পিতামহাদিপক্ষে ব্রাহ্মণ-হস্তে জল দিয়া দর্ভাসন ধরিয়া, “ওঁ অমুক-গোত্র পিতামহ অমুকদেবশর্ষণমুকগোত্র প্রপিতামহ অমুকদেবশর্ষণমুকগোত্র বৃদ্ধপ্রা তামহ অমুকদেবশর্ষণম্নেতন্তে দর্ভাসনং ওঁ যে চাত্র স্বামসু যাংশ্চ স্বমসু তস্মৈ তে ষ ।” বালয়া পিতামহাদিপক্ষীয় ব্রাহ্মণের বামপাশ্বে মোটক দিবে ।

প্রেতপক্ষের ব্রাহ্মণ-হস্তে জল দানানন্তর দর্ভাসন ধরিয়া,—“অমুকগোত্র প্রেত অমুকদেবশর্ষণম্নেতন্তে দর্ভাসনং স্বধা” এই মন্ত্র পাঠ করিয়া মোটক প্রেত-পক্ষীয় ব্রাহ্মণের বামপাশ্বে দিবে । সর্কত্রব্যই এইরূপে উৎসর্গ করিবে ।

পরে দৈবাদিক্রমে—“ওঁ বিখান দেবান্ আবাহয়িত্তে” ইত্যাদি মন্ত্রে যব-  
দ্বারা আবাহন করিবে। পিতৃপক্ষে,—“ওঁ পিতৃন আবাহয়িত্তে” ইত্যাদি  
মন্ত্রে তিলদ্বারা আবাহন করিবে। প্রেতপক্ষে—“ওঁ অঁপহতানুরা রক্ষাংসি  
বেদিষদঃ” এই মন্ত্রে তিলদ্বারা আবাহন করিবে। পরে অর্ধাপাত্র দৈবে ছুইটী,  
পিতৃপক্ষে তিনটী এবং প্রেতপক্ষে একটী জল রেখার উপর এক একগাছি  
কুশার উপরে উপর্ধ্যাধঃক্রমে রাখিবে। পরে দৈবাদিক্রমে “ওঁ পবিত্রে হো  
বৈষ্ণব্যো” মন্ত্রে পবিত্রে ছেদন করিয়া—“ওঁ বিষ্ণোর্মনসা পুতে স্থঃ” এই মন্ত্র  
পড়িয়া জলের ছিটা দিয়া, পাঁচটী পাত্রে রাখিবে।

প্রেতপক্ষে বাইয়া, “ওঁ পবিত্রাসি বৈষ্ণবী” মন্ত্রে পবিত্রে ছেদন করিয়া,—  
“ওঁ বিষ্ণোর্মনসা পুতমসি” মন্ত্রে পবিত্রে অর্ধাপাত্রের উপর দক্ষিণাগ্র করিয়া  
রাখিবে। প্রেত-পাত্রের উপর, “ওঁ শনো দেবী”—ইত্যাদি মন্ত্রে জল দিবে।  
দৈবে—“ওঁ যবোহসি”—মন্ত্রে যব দিয়া, পিতামহাদি পাত্রে “ওঁ তিলোহসি  
সোম দৈবতোয়্য” মন্ত্রে তিল দিবে। প্রেতপক্ষেও এই মন্ত্রে তিল দিবে। কেবল  
“পিতৃন লোকান্” এই স্থলে “প্রেতান্ লোকান্” বলিবে। এই মাত্র বিশেষ।

তৎপরে, দৈব হইতে আরম্ভ করিয়া, অর্ধাপাত্রে অমন্ত্রক গন্ধ পুষ্পাদি  
দ্বারা অর্ধ্য সাজাইবে। দৈবে কুশদ্বারা, “ওঁ অচ্ছিত্রে ইমে অর্ধ্যাপাত্রে স্তাঃ”  
এই মন্ত্রে অর্ধ্যাপাত্রদ্বয় ঢাকিবে। পিতৃপক্ষে,—“ওঁ অচ্ছিত্রাণ্যোতাঅর্ধ্যাপাত্রাণি  
সস্ত,” মন্ত্রে অর্ধ্যাপাত্রত্রয় কুশদ্বারা ঢাকিবে। প্রেতপক্ষে,—“ওঁ অচ্ছিত্র-  
মিদমর্ধ্যাপাত্রমস্ত” মন্ত্রে অর্ধ্যাপাত্র ঢাকিবে।

পরে, দৈবপক্ষে—“ওঁ উদ্বাটনং” বলিয়া, আচ্ছাদিত কুশা তুলিয়া ফেলিয়া  
ব্রাহ্মণ-হস্তে প্রাগগ্র পবিত্রদ্বয় দিয়া জলাস্তর ও পুষ্পাস্তব দিবে; এবং “ওঁ  
শিঃ প্রভৃতি সর্ষগাত্রেভ্যো নমঃ” এই মন্ত্রে ব্রাহ্মণে গন্ধপুষ্প দিয়া, অর্ধ্যাপাত্র-  
দ্বয় নাম করতলে তুলিয়া, দক্ষিণ হস্ত দ্বারা আচ্ছাদন পূর্বক “ওঁ বা দ্বিব্যা”—  
এই মন্ত্র পড়িয়া, মাটিতে রাখিয়া, ধারণপূর্বক “বিষ্ণুরৌ পুরুববোমাত্রবসৌ  
বিশ্বেদেবা এতে বোহর্ষো নমঃ” এই মন্ত্র পাঠ করিয়া, দুই অর্ধাই দৈবব্রাহ্মণকে  
দিবে। পরে প্রেতপক্ষে—“ওঁ উদ্বাটনং” বলিয়া, অর্ধ্যাপাত্রাবৃত কুশটী  
তুলিয়া ফেলিয়া ব্রাহ্মণ হস্তে পবিত্র এবং জলাস্তর পুষ্পাস্তর দিয়া ও অর্ধ্যাপাত্র  
সইয়া,—“ওঁ বা দিব্যা” এই মন্ত্র পড়িয়া, মাটিতে রাখিয়া “ওঁ অমুকগোত্র  
প্রেত অমুকদেবশর্ম্মনে তন্তেইর্ধ্যাং স্বপা” বলিয়া উৎসর্গ করিবে। কেবল পুষ্পাদি  
প্রেত ব্রাহ্মণকে দিবে।

পরে দুই গাছি কুশা গ্রহণপূর্বক,—

“ওঁ যে সমানাঃ সমনসঃ পিতবো যমরাজো, তেথাং লোকঃ স্বধা নমো  
বজ্জো দেবেবু কল্পতাশ্ ।” “ওঁ যে সমানাঃ সমনসো জীবা জীবেবু মামকাঃ ।  
তেথাং ত্রীর্ময়ি কল্পতামসিন্ শোকেশতং সমাঃ ॥”—এই মন্ত্র দুইটা প্রতিবারে  
পড়িয়া হস্তস্থিত কুশদ্বারা প্রেতের অর্ধাপাত্রীয় জল তিনটা দাগ দিয়া চারিভাগ  
করিয়া, একভাগ প্রেত ব্রাহ্মণকে দিবে ও বাকী তিনভাগ রাখিবে ।

পরে, পিতামহাদির অর্ধাপাত্রের আরত কুশা তুলিয়া, ব্রাহ্মণের হস্তে  
পবিত্র এবং জগাস্তব ও পুষ্পাস্তব দিয়া, পিতামহের অর্ধাপাত্র লইয়া “ওঁ যা  
দিব্যা”—এই মন্ত্র পাঠ করিয়া “ওঁ অমুকগোত্র পিতামহ. অমুকদেব-  
শর্মন্নেতন্তেহর্ধ্যং ওঁ যে চাত্রে ত্বামহু যংশ্চ ত্বমহু তস্মৈ তে স্বধা” এই মন্ত্রে  
উৎসর্গ করিয়া—“ওঁ যে সমানাঃ সমনসঃ”—ইত্যাদি মন্ত্র দুইটা পাঠ করিয়া,  
সেই প্রেতার্ধাপাত্রীয় জলের একভাগ ঐ অর্ঘ্যে মিশাইয়া, পিতামহ-ব্রাহ্মণের  
হস্তে দিবে। প্রেতিতামহ এবং বৃদ্ধপ্রেতিতামহেরও অর্ধাপাত্র এই ক্রমেই  
করতলে লইয়া “ওঁ যা দিব্যা” ইত্যাদি মন্ত্র পড়িয়া অর্ধা উৎসর্গাদি করিবে ।

অতঃপর হস্তপ্রক্ষালন ও আচমন পূর্বক অর্ধা পাত্র হ্যাজ করিয়া স্বীয় বামে  
কুশার উপর—“ওঁ পিতৃভ্যঃ স্থানমসি” এই মন্ত্রে রাখিবে ।

পরে উত্তরমুখ হইয়া বিশ্বদেব পক্ষে গন্ধাদি দিবে, পিতৃপক্ষে এবং তৎপরে  
প্রেতপক্ষে গন্ধাদি দিবে। দৈবে যব-যুক্ত এবং পিতৃপক্ষে ও প্রেতপক্ষে তিল-  
তুলসীযুক্ত জল ব্রাহ্মণের পার্শ্বে রাখিবে ।

পরে দৈবাদিক্রমে তিনপক্ষে তিনটা মণ্ডল করিয়া অন্নপাত্র-ত্রয় রাখিয়া  
‘অন্নোৎসর্গ,’ হোম হইতে—বাস দান পর্য্যন্ত তাবৎ কৰ্ম পার্শ্বণের প্রণালীতে  
করিবে ; কিন্তু স্বতন্ত্ররূপে একোদ্দিষ্ট বিধানে প্রেতপক্ষের কার্য শেষ করিবে ।

প্রেতপক্ষে পিণ্ড-পূজার পর প্রেতপিণ্ডের উপরিস্থিত বাসস্রুতাদি অপসারণ-  
পূর্বক, “ওঁ যে সমানাঃ সমনসঃ” ইত্যাদি পূর্বোল্লিখিত মন্ত্রদ্বয়ে কুশদ্বারা  
প্রেতের পিণ্ডটা দুইবার করিয়া তিনখণ্ডে কাটিয়া, “ওঁ যে সমানাঃ”—এই মন্ত্র-  
দ্বয়ে প্রথম খণ্ড পিতামহ-পিণ্ডমধ্যে মিশাইয়া, পিতামহের পিণ্ডস্থানেই রাখিবে ।  
এইরূপ প্রত্যেকবার মন্ত্র পড়িয়া মধ্যখণ্ড প্রেতিতামহের পিণ্ডমধ্যে এবং শেষ  
খণ্ড বৃদ্ধপ্রেতিতামহের পিণ্ড মধ্যে মিশাইয়া যথাস্থানে রাখিবে । তৎপরে গন্ধ  
পুষ্পাদি দ্বারা পিণ্ডত্রয় অমন্ত্রক পূজা করিয়া করযোড়ে “ওঁ বসন্তায় নমস্তস্যহ”—  
এই মন্ত্রে ঋতুর নমস্কার করিবে । প্রেতপক্ষেও ঋতুর নমস্কার করিবে ।

পরে “ওঁ সূসুপ্রোক্ষিতমস্ত” ইত্যাদি মন্ত্রে জলদানাদি তিন পক্ষেই করিবে । অক্ষয্যোদকাদিও তিন পক্ষেই করিবে । কেবল পিতামহাদি পক্ষেই পিণ্ডের উপর সপবিত্র কুশা দিয়া স্বধাবাচন করিবে । “ওঁ উর্জং বহন্তী” ইত্যাদি মন্ত্রে পিণ্ডসেচন ও ন্যুজ্জোত্তোলন করিবে । পিণ্ডসেচন প্রেতপক্ষেও করিতে হইবে । কেবল ‘পিত ন্’ স্থলে ‘প্রেতং’ এই মাত্র বিশেষ ।

দক্ষিণাস্ত ।—পিতামহাদিপক্ষে, “অগ্নেত্যাদি—অমুক-তিথৌ অমুকগোত্রস্ত প্রেতস্ত অমুকদেবশর্ষণঃ সপিণ্ডীকরণার্থং অমুকগোত্রস্ত পিতামহস্ত অমুকদেব-শর্ষণঃ ( তিনপুরুষের নাম করিবে ) কৃতৈতৎ পার্শ্ববিধিকশ্রাদ্ধকর্ষণঃ সাক্তার্থং দক্ষিণামেতৎ রজতমূল্যং শ্রীবিষ্ণুদৈবতং যথাসম্ভবগোত্রনাম্নে ব্রাহ্মণয়াহং দদামি ।”

প্রেতপক্ষে দক্ষিণা ।—“অগ্নেত্যাদি—অমুকগোত্রস্ত প্রেতস্ত অমুকদেবশর্ষণঃ কৃতৈতৎ সপিণ্ডীকরণৈকোদ্ধিষ্টশ্রাদ্ধকর্ষণঃ সাক্তার্থং দক্ষিণামেতৎ রজতমূল্যং”— ইত্যাদি ।

দৈবে দক্ষিণা ।—“অগ্নেত্যাদি—অমুকগোত্রস্ত প্রেতস্ত অমুকদেবশর্ষণঃ সপিণ্ডীকরণার্থং অমুকগোত্রস্ত পিতামহস্ত অমুকদেবশর্ষণঃ [ তিন পুরুষের নাম করিবে ] পার্শ্ববিধিকশ্রাদ্ধে কৃতে পুরুষবোমাজ্রবসোর্ধ্বৈথ্যং দেবনামং কৃতৈতৎ পার্শ্ববিধিকশ্রাদ্ধকর্ষণঃ সাক্তার্থং দক্ষিণামিদং কাঞ্চনমূল্যং শ্রীবিষ্ণু-দৈবতং যথাসম্ভবগোত্রনাম্নে ব্রাহ্মণয়াহং দদামি ।”

পরে, “ওঁ বিধেদেবাঃ প্রীয়স্তাং” এই মন্ত্রে দৈবে জল দিয়া পুন্স আত্মাণ-পূর্বক “ওঁ দাতারো”—মন্ত্র পাঠ এবং “ওঁ দেবতাভ্যাঃ” ও অত্নাস্ত মন্ত্রে পিতৃ-বিসর্জন করিয়া, “ওঁ আ মা বাজস্ত” মন্ত্রে ব্রাহ্মণপ্রদক্ষিণ ও “ওঁ পিতা স্বর্গঃ”—মন্ত্রে প্রণাম এবং জলে পিণ্ডার্পণ করিয়া, “মহাবামদেব্যঋষিঃ” ইত্যাদি মন্ত্র পাঠ,—শান্তিদান, অচ্ছিদ্রাবধারণাদি অবশিষ্ট কর্ম পার্শ্ববিধিতে শেষকরিবে এবং প্রেতপক্ষে একোদ্ধিষ্ট-বিধিতেই কার্য সমাধা কবিবে ।

যজুর্বেদীয় সপিণ্ডীকরণ স্বতন্ত্র লিখিলাম না ; কারণ, যজুর্বেদীয় পার্শ্ববিধি যজুর্বেদীয় মন্ত্রাদি বাহা বিশেষ, তাহা লেখা হইয়াছে, সুতরাং এই সামবেদীয় সপিণ্ডীকরণ হইতে সপিণ্ডন-প্রকরণের বাহা বিশেষ, তাহা দেখিয়া শিক্ষা করিয়া লইবে ।

### সামবেদীয় ব্রহ্মোৎসর্গ প্র য়াগ ।

শ্রাদ্ধকর্তা স্নান করিয়া জলাশয় বা বেদীর নিকটে পূর্বাভিমুখে চতুর্দশাঙ্গি, অক্ষপ্রায়শ্চিত্ত, বৈতরণী ও তিলকাঞ্চন শেষ করতঃ মধ্যাহ্ন-সন্ধ্যা ও নিত্যপূজা করিবেন ।

স্বস্তিবাচন।—“ওঁ কৰ্ত্তেব্যেহশ্বিন্ সোপকরণ-বৎসতরী-চতুষ্টিয়সহিত-সোপ-  
করণব্বোৎসর্গকৰ্ম্মণি ওঁ পুণ্যাহমিত্যাদি” —“ওঁ সোমঃ রাজানং বরুণমগ্নিমহা-  
রভামহে । আদিত্যং বিষ্ণুং সূর্য্যং ব্রহ্মাণঞ্চ বৃহস্পতিম্ ॥” “ওঁ স্বস্তি ওঁ স্বস্তি ওঁ  
স্বস্তি” বলিয়া আতপ চাউল বিকিরণ করিবে । পরে “ওঁ সূর্য্যঃ সোমঃ” ইত্যাদি  
পাঠ করিয়া সঙ্কল্প করিবে ।

সঙ্কল্প ।—বেদী-সমীপে কুশতিল জলাদি লইয়া উত্তরমুখী হইয়া, বীরাসনে  
বসিয়া সঙ্কল্প করিবে, যথা,—বিষ্ণুরোঁ তৎসদগ্ধ অমুকে মমসি অমুকে  
পক্ষে অমুকতিথৌ অমুকগোত্রস্ত প্রেতস্ত অমুকদেবশর্মাণোহশৌচাস্তা-  
দ্বিতীয়েহহি অমুকগোত্রস্ত প্রেতস্ত অমুকদেবশর্মাণঃ প্রেতলোক-পরিভোগপূৰ্ব্বক  
স্বর্গলোকগমনকামঃ সোপকরণ-বৎসতরী-চতুষ্টিয়সহিত-সোপকরণব্বোৎসর্গমহং  
করিষ্যামি ॥” ওঁ দেবো বো দ্রবিণোদাঃ পূর্ণাং বিবঙ্কাসিচম্ । উদ্বা সিঞ্চধ্ব-  
মুপ বা পূণধ্বমাদিষো দেব ওহতে ॥” পরে, যজমান কুশতলাদি লইয়া,  
“অগ্নেত্যাদি—মৎসঙ্কল্লিত-সোপকরণ---বৎসতরী--চতুষ্টিয়সহিত--সোপকরণব্বোৎ-  
সর্গাক্ৰহোমীয়হবিরক্ষয়ডকামো দশধা-মহাভারত-নামোচ্চারণমহং করিষ্যে ।”

সঙ্কল্পান্তে দশবার ‘মহাভারত’ এই কথা উচ্চারণ করিবে ।

পুনশ্চ যজমান তিল জলাদি লইয়া “অগ্নেত্যাদি—মৎসঙ্কল্লিত-সোপকরণ-  
বৎসতরী-চতুষ্টিয়সহিত-সোপকরণব্বোৎসর্গাক্ৰ-হোমীয়হবিরক্ষয়ডকামঃ শ্রীকৃষ্ণ-  
দ্বৈপায়নভিধান-মহর্ষিবেদব্যাসপ্রোক্ত-জয়াখ্যমহাভারতাস্তর্গত-জনমেজয় উবাচ  
কথং বিরাটনগরে মম পূৰ্ব্বপিতামহা ইত্যাদি নগরং মৎস্তরাজস্ত শুশুভে ভরত-  
র্ষভ ইত্যস্তং বিরাট পৰ্ব্ব-পাঠনামহং করিষ্যামি ।” কতিপয় শ্লোকপাঠে, ‘জনমেজয়  
উবাচ কথং বিরাটনগরে মম পূৰ্ব্বপিতামহা—ইত্যাদি বিরাটপর্ব্বীয়কতিপয়-  
শ্লোকপাঠনামহং করিষ্যামি’ ।

বরণ।—পূৰ্ব্বমুখী যজমান উত্তরাভিমুখ ব্রহ্মাকে বলিবে, “ওঁ সাধু ভবানাস্তাম্”  
ব্রহ্মা বলিবেন, “ওঁ সাধবহমাসে” । যজমান “ওঁ অর্চয়িষ্যামো ভবন্তম্” ব্রহ্মা “ওঁ  
অর্চয়” । যজমান ব্রহ্মাকে গন্ধপুষ্পবস্ত্র দিয়া, দুর্কাতুল দ্বারা ব্রহ্মার জ্ঞানদেহ  
ধরিয়া বলিবেন,—“অগ্নেত্যাদি—অমুকগোত্রস্ত প্রেতস্ত অমুকদেবশর্মাণোহশৌ-  
চাস্তাদ্বিতীয়েহহি মৎসঙ্কল্লিত-সোপকরণ বৎসতরী-চতুষ্টিয়সহিত-সোপকরণ-  
ব্বোৎসর্গাক্ৰহোমকৰ্ম্মণি ব্রহ্মকৰ্ম্মকরণায় অমুকগোত্রস্ত শ্রীঅমুকদেবশর্মাণং গন্ধা-  
দিত্তিরভ্যর্চ্চ ভবন্তমহং ব্ৰণে ।” ব্রহ্মা ‘ওঁ বৃতোহশ্বি’ । কৰ্ত্তা—‘ওঁ বধাবিহিতং  
ব্রহ্মকৰ্ম্ম কুরু’ । ব্রহ্মা—‘ওঁ বধাজানং করবাণি’ । এইক্রমে অস্ত্রাঙ্ক বরণ করিবে,



“হোত্রাদিকর্ষকরণায়, তন্ত্রহারকর্ষকরণায়, সদশ্চকর্ষকরণায়” “বিরাট-পর্ব-পাঠনাকর্ষণি পাঠ-কর্ষকরণায়” যজ্ঞমান-ব্যবহার নিমিত্ত উদ্দিষ্ট ব্যক্তিদিগকে যথা-নির্দিষ্ট কাৰ্য্যে এইরূপ বাচনিক নিয়োগ করিবেন ।

পরে, হোতা আপন আসনে বসিয়া পঞ্চগব্য শোধন করিবেন, যথা—গায়ত্রী পড়িয়া, গোমূত্র । ১ । “ওঁ গাবশ্চিদ্বা”—মস্ত্রে গোময় । ২ । “ওঁ গব্যো যু গো”—মস্ত্রে দুগ্ধ । ৩ । “ওঁ দধিক্রাবো”—মস্ত্রে দধি । ৪ । “ওঁ ঘৃতবতী”—মস্ত্রে ঘৃত । ৫ । “ওঁ দেবশ্চ স্বা সবিতুঃ প্রসবেহশ্বিনোবাহভ্যাং পূক্ষো হস্তাভ্যাং হস্তমাদধে । ৬ । শেষোক্ত মস্ত্রে পঞ্চগব্যে কুশোদক দিয়া পঞ্চগব্য সংযোগ করিয়া ত্রিপত্রাগ্র দিয়া লইবে ও এই মস্ত্রে বেদী অভ্যঙ্গণ করিবে—“ওঁ বেত্তা বেদীঃ সমাপাতে বর্হিবা বর্হিরিন্দ্রিয়ং । যুপেন যুপ আপ্যায়তাং প্রণীতো অগ্নিরগ্নিনা ।”

তৎপরে “ওঁ মহি ত্রীণামবরস্ত ছ্যক্ষং—ইত্যাदिমস্ত্রে ঘট রাখিবে (ঘটস্থাপন ক্রম—“ভূমিং শাশ্বং ঘটকৈব সিন্দূরং পল্লবং তথা । জলং কলং তথা পুষ্পং স্থিরীকরণমেব চ ॥” ১ম খণ্ড ২৭ পৃঃ দেখ) ।

তৎপরে যথাক্রমে সামাচার্য্য হইতে আশাদি করিয়া ষটে আবাহনপূর্বক গণেশাদির পূজা করিবে ; যথা—গণেশ । দুর্গা । শিব । সূর্য্য । অগ্নি । কেশব । নবগ্রহ । ইন্দ্রাদি দশদিকৃপাল ।

তৎপরে, বিষ্ণুর ধ্যান করিবে।—ওঁ বিষ্ণু শারদচন্দ্রকোটিনদৃশং শঙ্খং রথাজং গদা-মস্তোজং দধতং সিতাক্সনিলয়ং কাস্ত্য্যা জগন্মোহনম্ । আবজ্ঞান্দ-হারকুণ্ডলমহামৌলিং স্ফুরৎ-কঙ্কণং, ত্রীবৎসাস্কুমুদারকৌস্তভধরং বন্দে মুনীন্দ্রেঃ স্তম্ভম্ । বিষ্ণুর ষোড়শোপচারে পূজা করিয়া, “ওঁ তদ্বিক্রোঃ পরমং পদং” মস্ত্রে তিনবার পুষ্পাঞ্জলি দিবে । পরে লক্ষ্মীর এবং রুদ্রের ষোড়শোপচারে পূজা করিবে । রুদ্রধ্যান, যথা—“ওঁ মুক্তা-পীত-পয়োদমৌক্তিকজবাবর্ণৈশ্চুৈধেঃ পঞ্চাভিঃ-শ্ম্যৈশ্চৈরঞ্জিতমীশমিন্দুমুকুটং পূর্ণেন্দ্রকোটিপ্ৰভম্ । শূলং টঙ্করূপাণবজ্রদহনা-দ্রাগেস্ত্রঘণ্টাঙ্কশান্ পাশং ভীতিহরং দধানমমিতাকল্লোল্লাজং ভজে ।”

### হোমাদি ।

পূজাদ্রব্যাদি অপসারণ করিয়া বহি স্থাপন প্রভৃৎ স্থণ্ডিল করিয়া রেখা-করণ, উৎকরনিরসন, কাংক্ষপাত্র বা নবশরাবস্থিত অগ্নি হইতে ক্রব্যাদংশ ত্যাগ, অগ্নিস্থাপন এবং “অগ্নে স্বং সাহসনামাসি” নামকরণ ও আবাহনাদি করিয়া সমিধ ছড়াইয়া ত্র্যম্বকস্থাপন করিবে ।

চরুপাক ৷—অগ্নির উত্তরে চরুপাত্র অক্ষুণ্ণ মেক্ষণ ঘৃতপাত্র ও সমিধ এবং দক্ষিণ পশ্চিমে উদ্বল মূল ও সূর্পাদি সংগ্রহ করিয়া চমসস্থ জলদ্বারা ধৌত ততুল প্রত্যেকের জন্ত এক এক কোষাক্ষি প্রমাণ উদ্বলে লইয়া পরবর্তী মন্ত্রে যথাক্রমে অবঘাত করিবে ॥ ‘ওঁ অগ্নয়ে ত্বা জুষ্টং নিক্বপামি’ । ১। ‘ওঁ পুক্ষে ত্বা জুষ্টং নিক্বপামি’ । ২। ‘ওঁ ইন্দ্রায় ত্বা জুষ্টং নিক্বপামি’ । ৩। ‘ওঁ ঈশ্বরায় ত্বা জুষ্টং নিক্বপামি’ । ৪। অমল্লক আর দুই কোষাক্ষি প্রমাণ ততুলও পূর্বের ত্রায় অবঘাত করিবে। পরে সূর্পদ্বারা তিনবার প্রক্ষেপণ করিয়া তিনবার ধুইয়া উত্তরাগ্র পবিত্র ও হৃৎসম্বিত চরুস্থালীতে ঐ ততুল কিঞ্চিৎ জল দিয়া পাক করিবে। দক্ষিণাবর্তে অবঘটন দিয়া পাক হইলে, অগ্নির জলস্ত কাঠের আলোক দ্বারা স্থালীমধ্য দেখিয়া ঘৃতধারা দিয়া অগ্নির উত্তরে কুশার উপর রাখিয়া, পুনরায় স্থালীমধ্য দেখিয়া ঘৃতধারা দিবে। তৎপরে ভূমিজপ, ভূমিমাৰ্জন, দশদিকে ততুলক্ষেপ, ঘৃতসংস্কার, উদকাঞ্জলিসেক এবং বিরূপাক্ষ-জপান্ত কুশাঙ্কিকা শেষ করিবে।

তৎপরে প্রকৃতকর্ণারস্ত্রে ঘৃতমিশ্রিত সমিধ অমল্লক অগ্নিতে দিয়া কুশি দ্বারা চারিবার ঘৃতবিন্দু লইয়া,—“ওঁ অগ্নয়ে স্বাহা ।” মন্ত্রে অগ্নির উত্তরভাগে পূর্বাভিমুখী ঘৃতধারা দিবে। পুনরায় কুশি দিয়া ঘৃতবিন্দু-চতুষ্টয় লইয়া “ওঁ সোমায় স্বাহা” মন্ত্রে অগ্নির দক্ষিণভাগে পূর্বাভিমুখে ঘৃতধারা দিবে।

চরুহোম ৷—প্রথমে কুশিতে ঘৃতবিন্দু দিয়া চরু মধ্যে ঘৃত দিয়া মেক্ষণ দ্বারা ঐ ঘৃতমিশ্রিত অন্ন লইয়া কুশিতে রাখিবে। পরে স্থালীমধ্যে যে স্থান হইতে চরু লওয়া হইয়াছে, তথায় ঘৃত দিয়া কুশির উপরিস্থিত চরুর উপর ঘৃত দিবে। ঐরূপ চারিবার করিবে।

হোমমন্ত্র যথা,—ওঁ অগ্নয়ে স্বাহা । ১। ( পূর্বক্রমে ঘৃত ও চরু লইয়া ) ওঁ পুক্ষে স্বাহা । ২। ওঁ ইন্দ্রায় স্বাহা । ৩। ওঁ ঈশ্বরায় স্বাহা । ৪। এই চারিটী চরুহোম করিয়া, পরে কুশিতে কেবল ঘৃতবিন্দু চারিবার ( ভৃগু গোত্রের পাঁচবার ) লইয়া—“ওঁ সোমং রাজানং বরুণমগ্নিমঘারভামহে । আদিত্যং বিষ্ণুং সূর্য্যং ব্রহ্মাণঞ্চ বৃহস্পতিং স্বাহা ।”

পুনরায় পূর্বমত কুশিতে চারিবার করিয়া ঘৃত লইয়া প্রত্যেক মন্ত্রে হোম করিবে। যথা,—“ওঁ ভক্তং তে অন্নং বহতং তে অন্নদিব্রূপে অহনী ঞ্জোব্বাসি। বিধা হি মায়্য অবসি স্বধাবন্ ভজা তে পুয়্নিহ য়াতিব্রূ স্বাহা” । ১। “ওঁ ইন্দ্রা-পর্কতা বৃহতা বধেন বামীরিষ আ বহতং সুরীরাঃ।

ব্রীতঃ হব্যাক্তধরেষু দেবা বর্কেথাং গীর্ভিরিড়য়া মদন্তা স্বাহা” । ২ । “ওঁ আ  
বো রাজানমধ্বরস্ত রুদ্রং হোতারং সত্যযজং রোদন্তোঃ । অগ্নিং পুরা  
তনয়িস্তোরচিন্তা-দ্বিরণ্যরূপমবসে কৃণুধ্বং স্বাহা” ॥ ৩ ॥

পরে কুশিতে একবার ঘৃতবিন্দু দিয়া মেক্ষণ দ্বারা স্থালীর ঈশান কোণ  
হইতে প্রচুর চক্র লইয়া কুশিতে রাখিয়া উহার উপর ঘৃতস্রবদ্বয় দিয়া—“ওঁ  
অগ্নয়ে ঐষ্টিকৃতে স্বাহা” মন্ত্রে অগ্নির ঈশানকোণে হোম করিবে ॥

তৎপরে প্রাদেশপ্রমাণ ঘৃতাক্ত সমিধ্ অমন্ত্রক অগ্নিতে দিয়া, ঘৃতদ্বারা  
মহাব্যাহতি হোম করিবে, যথা,—প্রজাপতিঋবির্গায়ত্রীচ্ছন্দোহগ্নির্দেবতা  
মহাব্যাহতিহোমে বিনিয়োগঃ । ওঁ ভূঃ স্বাহা । প্রজাপতিঋষিরুষ্ণিকৃচ্ছন্দো-  
বায়ুর্দেবতা মহাব্যাহতিহোমে বিনিয়োগঃ । ওঁ ভুবঃ স্বাহা । প্রজাপতিঋষি-  
রতুষ্ণপৃচ্ছন্দঃ সৃষ্যো দেবতা মহাব্যাহতিহোমে বিনিয়োগঃ । ওঁ স্বঃ স্বাহা ।” পরে  
প্রকৃত কর্শ্মোক্ত হোম হইলে অগ্নিতে সমিধ্ দিয়া মেক্ষণ অগ্নিতে ফেলিবে ।

প্রকৃতকর্শ্ম ।—বৎসতরী চতুষ্টয় সহিত রথকে পূর্বাভিমুখে অগ্নির নিকট  
আনিয়া রথের দক্ষিণপাদের মূলদেশে দণ্ডোৎপল, কুঙ্কম (অভাবে হরিদ্রা)  
লইয়া পরবর্তী মন্ত্রে ত্রিশূল আঙ্কিত করিবে, মন্ত্র যথা,—

ওঁ মা ন স্তোকে তনয়ে মা ন আয়ুষি মা নো গোমু মা নো অশ্বেষু রীরিবেঃ ।  
বীরান্মা নো রুদ্র ভামিতে বধীর্হবিদ্বন্তঃ সদমিত্ত্বা হবামহে ।

রথের বামপাদমূলে পূর্বতন হরিদ্রা দিয়া চক্রাকার আঁকিবে, মন্ত্র যথা—  
ওঁ রুধা হসি ভাহুনা ত্যামন্তং ত্বা হবামহে পবমান স্বদৃশম্ ।

পরে উত্তম্ভ লৌহ দিয়া হরিদ্রাঙ্কিত ত্রিশূল ও চক্রচিহ্ন গোপালক দ্বারা  
পরিষ্কার করিয়া আঙ্কিত করাইবে । যজমান বেদীর ঈশানকোণ নিকটে হস্ত-  
প্রমাণ গর্ভের চারিদিকে চারি উপযুপ-কাষ্টিকা দিয়া যুপকে রোপণ করিবে ।  
পরে, কলসস্থ সর্কৌষধি জলে ধোঁত করিয়া রথকে স্নান করাইবে । মন্ত্র যথা ;—  
ওঁ একো রুধা বিরাজতি । ওঁ য এক ইদ্বিদয়তে বসুমর্ত্যায় দাপ্তবে । ঈশানো  
অপ্রতিম্বুত ইন্দ্রো অঙ্গ ।

পরে সর্কৌষধি জলদ্বারা বৎসতরী-চতুষ্টয়কে অমন্ত্রক স্নান করাইয়া, শুক্র  
বস্ত্রবৃদ্ধদ্বারা রথকে আবৃত করিয়া, সালঙ্কত রুধ-নিকটে শ্রাব্য মন্ত্র পাঠ করিবে ।

ওঁ সত্যমিথা রুধেদসি রুধজুতিনৌহরতঃ । রুধা হুগ্ৰ শৃষিবে পরাবতি  
বুধো অবীযতি স্রতঃ ॥ ওঁ রুধো সোম ত্যামাং অসি রুধা দেব রুধব্রতঃ । রুধা  
ধর্ম্মাসি দধিবে ।

বৃষকে একবার অগ্নি বেষ্টন করাইবে এবং ঐ বৃষের পশ্চাৎ লোহিতবর্ণের বৎসতরীটাকেও বেষ্টন করাইবে এবং পশ্চাল্লিখিত নামাষ্টক দ্বারা গোদিগকে সন্মোদন করিবে,—“ওঁ কাম্যাসি প্রিয়সি হব্যসি ইড়াসি রন্তাসি সরস্বত্যসি মঙ্গসি বিষ্ণুতিরসি ॥”

প্রদক্ষিণীকৃত ও বৃষাভরণযুক্ত বৃষকে যুগে পূর্বাভিমুখে বন্ধ দিয়া বাঁধিবে এবং অলঙ্কারযুক্ত চারিটা বৎসতরীকে যুগসংলগ্ন উপযুগচতুষ্টয়ে বাঁধিয়া রাখিবে ।

পরে মালাভরণাদিযুক্ত বৎসতরীসহিত বৃষকে পাণ্ডাদি দ্বারা নিম্নলিখিত মন্ত্রে পূজা করিবে; যথা—“এতৎ পাণ্ডং সোপকরণ-বৎসতরী-চতুষ্টয়সহিত-সোপকরণ-বৃষায় নমঃ ।” পরে বৃষকর্ণে মন্ত্র পাঠ করিবে; যথা—“ওঁ বৃষোহসি ভগবান্ ধর্মশ্চতুষ্পাদঃ প্রকীর্তিতঃ । বৃণোমি ত্বামহং ভক্ত্যা সমাং রক্ষতু সর্বদা ॥”

হে বৎসতর্যো বো যুস্মাকং এনং যুবানং পতিং স্বামিনং দদানি ত্যজামি ত্যক্তুং প্রার্থয়ামি তেন ব্রূষণে প্রিয়েন সহ ক্রীড়ন্তীঃ খেলন্ত্যঃ সূভগা লোকস্ত প্রিয়াশ্চরথ তৃণানি ভক্ষয়থ ভ্রমথ । হে বৎসতর্যো যুয়মপি মা নঃ নাম্বৎ-সত্ববিষয়া ভবিষ্যথ কিন্তু ময়া ত্যক্তব্য্য বয়ং বৃষস্ত ভবতীনাঞ্চ ত্যাগেন রায়-স্পোষণে ধনসমৃদ্ধ্যা সাপ্ত্যাজমুবা সপ্তজন্মব্যাপকেন ইষা অনেন চ সংমদেম দ্বষ্টা ভবেম সূভগা লোকস্ত প্রিয়াঃ । এনং যুবানমিত্যস্ত বাজবন্ধ্যঞ্চবিস্তুত্বুপ্ছন্দো গাবো দেবতা বৃষোৎসর্গে বিনিয়োগঃ । ওঁ এনং যুবানং পতিং বো দদানি তেন ক্রীড়ন্তীশ্চরথ প্রিয়েণমা নঃ সাপ্ত্যাজমুবা সূভগা রায়স্পোষণে সমিমা মদেম ॥

তৎপরে যজমান কুশ তিল-গন্ধ-পুষ্পাদিযুক্ত জলপাত্রে হস্ত রাখিয়া বৃষ-সংস্পৃষ্ট বস্ত্র বামহস্তে ধরিয়া বৃষ উৎসর্গ করিবে, যথা—বিষ্ণুরোঁ তৎসদন্ত অমুকে মাসি অমুকে পক্ষে অমুকতিথৌ অমুকগোত্রস্ত প্রেতস্ত অমুকদেব-শর্মাণোহশৌচান্তাদিতীয়েহচ্ছি অমুকগোত্রস্ত প্রেতস্ত্যমুকদেবশর্ষণঃ প্রেতলোক-বিমুক্তিপূর্বকস্বর্গলোকগমনকাম এনং রুদ্রদৈবতং সোপকরণ-বৎসতরীচতুষ্টয়-সহিতসোপকরণ-বৃষমহমুৎসজে ॥

পরে স্নাত স্নৌষ্ট প্রভৃতি রৌদ্রী সংহিতাদি মন্ত্র বিশেষ যথাক্রমে বৃষকে শ্রবণ করাইবে ।

স্নাত যথা,—ওঁ উপ স্বা জাময়ো গিরো দেদিশতীর্হবিষ্কৃতঃ । বায়োরনীকে অস্থিরন্ ॥ ১ ॥

স্নৌষ্ট যথা,—ওঁ ( অয়া ) পবা পবনৈন্য বসুনি মাংশ্চ ইচ্ছো সরসি ঐ যথা । স্বরশ্চিৎস্বস্তবাতো ন জ তিং পুরুমেধাশ্চিন্তকবে নরং ধাৎ ॥ ২ ॥

পাশ্র্ব যথা,— ॐ প্র সন্নাজং চর্ষণীনামিচ্ছং স্তোতা নবাং গীর্ভিঃ । নরং  
দুবাং মংহিষ্ঠম্ ॥ ৩ ॥

বার্বাহরাস্ত্র যথা,— ॐ অচিক্রদদ্বুবা হরির্মহান্ মিত্রো ন দর্শতঃ । সংস্বর্ষণেণ  
দিষ্টাতে ॥ ৪ ॥

সৌমার্পোষ যথা,— ॐ সোমঃ পূষা চ চেততুর্কিংশাসং স্কিক্তীনাম্ । দেবত্রো  
রথ্যোহিতা ॥ ৫ ॥

গবাত্রত যথা,— ॐ তে মষত প্রথমং নাম গোনাং ত্রিঃ সপ্ত পরমং নাম  
জানন্ । তা জানতীরভ্যানুষতক্ষা আবিল্ডু বনরুণীর্ষশসা গাবঃ ॥ ৬ ॥

সাম যথা,— ॐ অগ্নিমীলে পুরোহিতং যজ্ঞস্ত দেবমৃজিৎ । হোতারং রত্ন-  
ধাতম্ ॥ ৭ ॥

রুদ্রাধ্যায় ঋক্চতুষ্টয় যথা,— ॐ অং বো রাজানমধবরশ্চ রুদ্রং হোতারং সত্য-  
যজং রোদস্তোঃ । অগ্নিং পুরা তনয়িত্তোরচিত্তাঙ্ঘিরণ্যারূপমবসে কৃণুধবম্ ॥ ৮—১ ॥  
৐ তদ্বো গায় স্মৃতে সচা পুরুহুতায় সত্বনে । শং যদগবে ন শাকিনে ॥ ৯—২ ॥  
৐ মূর্দ্ধানং দিবো অরতিং পৃথিব্যা বৈশ্বানরমৃত আ জাতমগ্নিম্ । কবিং সন্নাজ-  
মর্তিাথং জনানামাসন্নঃ পাত্রং জনয়ন্ত দেবাঃ ॥ ১০—৩ ॥ ৐ অধিপতে মিত্রপতে  
ক্ষত্রপতে স্বঃপতে ধনপতে নমঃ ॥ ১১—৪ ॥

বামদেব্য যথা,— ॐ কয়া নশ্চিত্রে আ ভুবদুতী সদা বৃধঃ সখা । কয়া শচিষ্ঠয়া  
বৃত্তা ॥ ১২ ॥ কস্তা সত্যো মদানাং মংহিষ্ঠো মৎসদক্সসঃ । দুঢ়া চিদারুজে  
বসু ॥ ১৩ ॥ অভী যু গঃ সধীনামপিতা জরিতূণাম্ । মতং ভবাস্বাতয়ে ॥ ১৪ ॥  
৐ স্বস্তি ন ইন্দ্রো বৃক্স্রবাঃ স্বস্তি নঃ পূষা বিশ্ববেদাঃ । স্বস্তি নস্তাক্ক্যে  
অরিষ্টনেমিঃ স্বস্তি নো বৃহস্পতিদর্ধাতু ॥ ১৫ ॥

“যথেষ্টং যুৎ পর্যট” এই মন্ত্রে বৎসতরী চারিটার সহিত বৃষকে যুপ  
হইতে মোচন করিয়া ঈশানাদিকে কিঞ্চিৎ সঞ্চালন করিবে ।

যজমান কুতাজ্জলি হইয়া বলিবে,— ॐ ন খাদেঃ পরশস্তানি নাক্রামে গর্তিলীক  
গাম্ ॥

পরে বৃষকে বেষ্টন করিয়া কুতাজ্জলি হইয়া এই মন্ত্র বলিবে,— “ ॐ যথোহসি  
স্বং চতুষ্পাদশ্চতস্তন্তে প্রিয়ান্তিমাঃ । চতুর্ণাং পোষণার্থায় ময়োৎস্টাস্তয়া সহ ।  
দেবানাঞ্চ পিতৃণাঞ্চ মনুষ্যাণাঞ্চ যোষিতঃ । ভূতানাং তৃণিজননাস্তয়া সার্কিং  
ব্রহ্মস্বিমাঃ ॥ নমো ব্রহ্মণ্যদেবেশ পিতৃতৃত্বিণোষক । স্বসি মুক্তেহক্ষরা  
লোকা মম সন্ত নিরাময়াঃ ॥ মা মে ঋণোহস্ত দৈবোহথ পৈত্রো ভোতোহথ

মানুষঃ । ধর্ম্মং স্বং প্রপন্নস্ত যা গতিঃ সান্ত মে ধ্রুবা ॥ যৎকিঞ্চিদ্ দৃষ্টতং কৰ্ম্ম  
 শোভমোহকৃতং ভবেৎ । তন্মাদৃষ্টত্যা দেবেশ পিতুঃ স্বর্গং প্রার্থয় মে ॥ যাবন্তি  
 তব রোমাণি শরীরে সন্তবন্তি চ । তাবদ্বর্ষসহস্রাণি স্বর্গে বাসোহস্ত মে পিতুঃ ॥  
 পুণ্যকরাদিহাগত্য পিতা মে সৰ্ব্বধর্ম্মবিৎ । দশজন্মনি বিপ্রত্বং প্রাপ্য শ্রৌত-  
 ক্রিয়ারতঃ ॥ ততঃ প্রক্ষীণকর্মাণৌ মোক্ষমাপোত্বসংশয়ন্ ॥

পরে, আচার বশতঃ প্রাচীনাবীতী উত্তরীয়বিহীন ও প্যাতিতবামজানু এবং  
 দক্ষিণমুখ হইয়া, কুশময় মোটক ও তিলসংযুক্তে বৃষপুচ্ছ-সংস্পৃষ্ট জল তাত্রাদি  
 পাত্রে লইয়া, দক্ষিণাগ্র কুশত্রয়ের উপর এই মন্ত্রে তিনবার তর্পণ করিবে,—  
 “বিষ্ণুরৌ অমুকগোত্রং প্রেতং অমুকদেবশর্ম্মাণং বৃষপুচ্ছগলিতসতিলোদকেন  
 ( সতিলগঙ্গোদকেন বা ) তর্পর্যামি ।”

পরে, বিপর্যাত উত্তরীয় ধারণ করিয়া পশ্চাৎলিখিত মন্ত্রে ঐ জল দ্বারা তিন  
 বার তর্পণ করিবে, যথা—“ওঁ স্বধা পিতৃত্যো মাতৃত্যো বন্ধুভ্যশ্চাপি তৃপ্তয়ে ।  
 মাতৃপক্ষ্যশ্চ যে কোচৎ যে চাত্রে পিতৃপক্ষজাঃ ॥ গুরুশ্চশুরবন্ধুনাং যে কুলেষু  
 সমুদ্ভবাঃ । যে প্রেতভাবমাপন্বা যে চাত্রে শ্রাদ্ধবর্জিতাঃ ॥ ব্রহ্মোৎসর্গেণ তে  
 সর্বৈ লভস্তাং প্রীতিমুত্তমাম্” ॥ ৩ ॥

উদীচ্য কর্ম্ম । প্রকৃত কর্ম্ম ব্রহ্মোৎসর্গ শেষ হইলে হোতঃ অগ্নিতে অমন্ত্রক  
 সমিধ্ দিয়া মহাব্যাহতি হোম করিয়া, উদীচ্য কর্ম্ম করিবে । সঙ্কল্প যথা,—  
 কুশতিলাদি যুক্ত জলে হস্ত রাখিয়া “অগ্নেত্যাदि—অশৌচাস্তাদিতীয়েহর্হি  
 অমুকগোত্রশ্চ শ্রীঅমুকদেবশর্ম্মাণঃ সঙ্কল্পিত সোপকরণ-বৎসতরী চতুষ্টিয়সহিত  
 সোপকরণ-ব্রহ্মোৎসর্গাহোমকর্ম্মণি যদ্বৈশুণ্যং জাতং তদদোষপ্রশমনায় ব্যস্ত-  
 সমস্ত মহাব্যাহতিভিঃ প্রায়শ্চিত্তহোমমহং করিষ্যামি ।”

কুতাঞ্জলি হইয়া—“অগ্নে স্বং বিধুনামাসি” “বিধুনাগ্নয়ে ইহাগচ্ছাগচ্ছ”  
 ইত্যাদিক্রমে আবাহন করিয়া পূজা করিবে । পরে মহাব্যাহতি হোম করিয়া  
 পরবর্ত্তী মন্ত্রে হোম করিবে । যথা,—

“প্রজাপতিঋষির্গায়ত্রীছন্দোহর্গ্নিদেবতা মহাব্যাহতিভিঃ প্রায়শ্চিত্তহোমে  
 বিনিয়োগঃ । ওঁ ভূঃ স্বাহা ॥ প্রজাপতিঋষিরুক্কচ্ছন্দো বায়ুর্দেবতা মহা-  
 ব্যাহতিভিঃ প্রায়শ্চিত্তহোমে বিনিয়োগঃ । ওঁ ভুবঃ স্বাহা । প্রজাপতিঋষি-  
 রনুষ্টিপ্ছন্দঃ সুর্য্যোদেবতা মহাব্যাহতিভিঃ প্রায়শ্চিত্তহোমে বিনিয়োগঃ । ওঁ  
 স্বঃ স্বাহা । প্রজাপতিঋষিরুহীছন্দঃ প্রজাপতির্দেবতা ব্যস্তসমস্তমহাব্যাহতিভিঃ  
 প্রায়শ্চিত্তহোমে বিনিয়োগঃ । ওঁ ভূর্ভুবঃ স্বঃ স্বাহা” ।

অতঃপর পূর্ববৎ সমিধ ছড়াইয়া মহাব্যাহতি হোম করতঃ নবগ্রহহোম করিয়া দশদিকপাল হোম ও প্রত্যক্ষদেবতা হোম শেষ করিয়া, জলাঞ্জলিদ্বারা অগ্নিপূর্নাক্ষণ ও উকদাজ্জলিসেক এবং দর্ভুজুটিকা-হোম পর্যন্ত কার্য শেষ করিবে ।

পূর্ণাহতি।—‘ও অগ্নে ত্বং মৃড়নামাসি’ অগ্নি নামকরণ, আবাহন ও পূজা করতঃ যজমান কর্তৃক অদ্বারক-হস্ত দ্বারা বাহুমূলসংস্পৃষ্ট হোতা কল-তাম্বুলযুক্ত প্রচুর ঘৃত লইয়া পরবর্তী মন্ত্রে পূর্ণাহতি দিবে । মন্ত্র যথা,—

প্রজাপতিঋষির্বিরাড্ গায়ত্রীছন্দঃ ইন্দ্রো দেবতা যশস্কামস্ত যজনীয়প্রয়োগে বিনিয়োগঃ । ও পূর্ণহোমং যশসে জুহোমি যোহস্মৈ জুহোতি বরমস্মৈ দদাতি বরং ব্রুণে যশসা ভামি লোকে স্বাহা ।

পূর্ণপাত্রদক্ষিণা ব্রহ্মাকে দিয়া, ‘ব্রহ্মন্ ক্রমস্ব’ জলদ্বারা ব্রহ্মা বিসর্জন এবং অগ্নিতে জল দিয়া, ‘অগ্নে ত্বং সমুদ্ভং গচ্ছ, পৃথ্বি ত্বং শীতলা ভব’ মন্ত্রে দুগ্ধাদি স্তুতিগের ঐশান কোণে দিবে । পরে হস্তশেষ দ্বারা তিলক দিয়া, শাস্তিদান করিবে ।

বরণদক্ষিণাস্ত ।—যজমান মুদ্রাদি অর্চনাপূর্বক অগ্নেতাদি—অশৌচাস্তা-দ্ভিতীয়েহহি কৃতৈতৎ মৎসঙ্কল্পিত সোপকরণবৎসতরীচতুষ্টিয় সহিত সোপ-করণবোৎসর্গান্ন-হোমকর্ষণি ব্রহ্মকর্ষণঃ প্রতিষ্ঠার্থং দক্ষিণামেতৎ কাঞ্চনমূল্যং রজতখণ্ডমর্চিতং ত্রীবিষ্ণুদৈবতং অমুকগোত্রায় শ্রীঅমুকদেবশর্ষণে ব্রহ্মণে তুভ্যমহং সম্প্রদদামি । পরে “হোমাদি-কর্ষণঃ সাজ্জতার্থং” এই ক্রমে তন্ত্রধারক ও সদস্ত-সম্প্রদানক দক্ষিণা দিবে । হোতা প্রভৃতি ‘ও স্বস্তি’ বলিয়া দক্ষিণা লইবেন । পরে বিরাতের ও মহাভারত জপের দক্ষিণাস্ত করিবে ।

মূল দক্ষিণা । অগ্নেতাদি—কৃতৈতৎ মৎসঙ্কল্পিত-সোপকরণ-বৎসতরীচতুষ্টিয়-সহিত-সোপকরণ-বোৎসর্গকর্ষণঃ প্রতিষ্ঠার্থং দক্ষিণামেতৎকাঞ্চনমূল্যং ইত্যাদি ।

যজমান এই বাক্যগুলি ব্রাহ্মণদিগকে শুনাইবেন ; যথা,—

অগ্নিন্ কশ্মণি যৎকিঞ্চিং যয়োৎসৃষ্টঞ্চ নির্জ্বনে । তৎকশ্চিদগ্নো ন নয়েদ্-বতাজ্যঞ্চ যথাক্রমম্ । ন বাহুং ন চ তৎক্ষীরং পাতব্যং কেনচিৎ কচিৎ ।

তৎপরে অচ্ছিদ্রাবধারণ করিয়া, বৈশুণ্য শেষ করিয়া “প্রীয়তাং পুণ্ডরী-কাক্ষ” —ইত্যাদি বিষ্ণুর্ষ অরণ করিবে ।

আত্মশ্রদ্ধ দিন হইলে, এই সময় প্রেতের আত্মশ্রদ্ধ করিবে এবং ব্রাহ্মণাদি ভোজন করাইবে ।

### চন্দন-ধেনুদান-প্রয়োগ ।

যজমান চতুর্দশ শাস্তি প্রভৃতি অশৌচান্ত দ্বিতীয় দিনের কার্য ও নিত্যকর্ম শেষ করিয়া, বেদীর নিকট উত্তরাভিমুখে বসিয়া গণেশাদিকে গন্ধ পুষ্প দিয়া,— “কর্তব্যোহস্মিন্ চন্দনাক্তিত-ধেনুদানকর্ষণি ওঁ পুণ্যাংহং ভবন্তোহধিক্রবন্ত,—ওঁ পুণ্যাংহং,—” ইত্যাদি ক্রমে স্বস্তি বাক্য করিবে ।

সঙ্কল্প—বিষ্ণুরে। তৎসদগ্ন অমুকে মাসি অমুকে পক্ষে অমুকতিথৌ অমুক-গোত্রায়াঃ প্রেতায়াঃ অমুকীদেব্যাঃ অশৌচান্তাদ্বিতীয়েহহি অমুকগোত্রায়াঃ প্রেতায়াঃ অমুকীদেব্যাঃ প্রেতলোক-বিমুক্তিপূর্বকস্বর্গলোকগমনকামঃ সোপ-করণচন্দনাক্তিত-ধেনুদানমহং করিষ্যামি ।

পুনরায় কুশ জলাদি লইয়া, অগ্নেত্যাদি—চন্দনাক্তিতধেনুদানজ্ঞাহোমীয়-চবিরক্ষয়ত্কামো দশধা মহাভারত-নামোচ্চারণমহং করিষ্যে । “মহাভারত” এই বাক্য দশবার জপ করিবে । তৎপরে বিরাটের সঙ্কল্প করিবে ।

বরণ—যজমান উত্তরমুখী ব্রহ্মাকে গন্ধ পুষ্প বস্তাদি দিয়া অর্চনা করিয়া উহার জাম্বু ধরিয়া বলিবে,—“অগ্নেত্যাদি—অমুকগোত্রায়াঃ প্রেতায়াঃ অমুকী দেব্যা অশৌচান্তাদ্বিতীয়েহহি মৎসঙ্কল্পিত-সোপকরণ-চন্দনাক্তিত-ধেনুদান-কর্ষণাহোমকর্ষণি ব্রহ্মকংকরণায় অমুকগোত্রং ত্রীঅমুকদেবশ্রীণমেতিগন্ধা-দিভিবভ্যর্চ্য ভবন্তমহং বৃণে ॥” ব্রহ্মা,—“ওঁ বৃতোহস্মি” বলিবেন । যজমান ‘ওঁ যথাবিতং ব্রহ্মকর্ম কুরু’ । ব্রহ্মা ‘ওঁ যথাজ্ঞানং কববাণি’ । এইরূপে হোতা, তন্ত্রধারক ও সদগ্নকে বরণ করিবে ।

পরে পঞ্চগব্য শোধন, ঘটস্থাপন ও গণেশাদির পূজা করতঃ বিষ্ণু, লক্ষ্মী ও রুদ্রের পূজা করিবে । পরে অগ্নিস্থাপন করিয়া ব্রহ্মোৎসর্গপদ্ধতি মত হোমাদি শেষ করিবে ।

প্রকৃত-কর্ম ।—সবৎসা ধেনুকে বেদীর নিকট পূর্বাভিমুখী করিয়া রাখিবে । তৎপরে হোতা কুশধারা খেতচন্দন লইয়া,—“ওঁ মা ন স্তোকে তনয়ে মা ন আয়ুধি মা নো গোবু মা নো অশ্বेषু রীরিষঃ । বীরান্মা নো রুদ্রে ভামিতো বধীর্হিগ্নিস্তঃ সদমিত্বা হবামহে ।” এই মন্ত্রে ধেনুর বামপদ-মূলস্থানে ষড়ঙ্গুল প্রমাণ ত্রিশূল অঙ্কিত করিবে । পুনরায় কুশা দিয়া চন্দন লইয়া,—“ওঁ বৃষা হৃসি ভানুশ্চ দ্বামস্তং হা হবামহে । পবমান স্বদৃশম্ । এই মন্ত্রে ধেনুর দক্ষিণ পদ-মূলে পাঁচ অঙ্গুলী প্রমাণ গোলাকার চক্র আঁকিবে । যজমান বেদীর ঈশান-কোণ স্থিত সবৎসা-ধেনুচিহ্নিত যুগ আরোপণ করাইবে ।



তৎপরে যজমান বৃষোৎসর্গোক্ত বৃষস্নানমন্ত্রে ধেতুকে স্নান করাইবে, মন্ত্র যথা—“ওঁ একো বৃষা বিরাজতি । ওঁ ব এক ইষিদয়তে বসুমর্ত্যায় দাঙবে । দিশানো অপ্রতিকৃত ইন্দ্রো অঙ্গ ।” পরে বস্ত্র দ্বারা ধেতুর পাত্রে মার্জন করিয়া গন্ধদ্রব্য, চন্দন, পুষ্পাঞ্জলি, সিন্দূর, গোরোচনা, স্বর্ণশুক্ৰদ্রব্য, রৌপ্যকুর, কাংশ-ক্রোড়, তাম্রপৃষ্ঠ, ঘণ্টা, চামর, বস্ত্র, প্রবাল, মণিমাণিক্যাদি দ্বারা ধেতুকে সাজাইয়া—“এতৎ পাত্ৰং ওঁ ধেনবে নমঃ” পাত্ৰাদি দ্বারা ধেতুর পূজা করতঃ বৃষোৎসর্গোক্ত শ্রাব্য মন্ত্র তিনটী পড়িবে । যথা—ওঁ সত্যমিথা বষেদসি । ওঁ বৃষা সোম দ্যমাং অসি—ওঁ কাম্যাসি প্রিয়াসি । ইত্যাদি ।

পরে, ধেতুকে পূর্বমুখী করিয়া, বস্ত্র দ্বারা যুগে বাঁধিবে । পরে যজমান উত্তরমুখী হইয়া ধেতুর মস্তকাদিক্রমে অঙ্গদেবতার পূজা করিবে, যথা,—শিরসি ওঁ ব্রহ্মণে নমঃ । ( এই ক্রমে ) ললাটে বৃষধ্বজায় । কর্ণয়োঃ অশ্বিনীকুমারাত্যায় । চক্ষুযোঃ শশিভাস্করাত্যায় । জিহ্বায়াং সরস্বতৌ । দন্তে বসুভাঃ । ওষ্ঠয়োঃ সন্ধ্যায়ৈ । গ্রীবীয়াং নীলকণ্ঠায় । হৃদি স্কন্দায় । রোমকূপেষু ঋষিভাঃ । দক্ষিণ-পার্শ্বে কুবেরায় । বামপার্শ্বে বরুণায় । রোমাগ্রে রশ্মিভাঃ । উরুযু গর্ভায় । জজ্বাসু অধর্ষায় । শ্রোণিতটে পিতৃভাঃ । খুবমধ্যে গন্ধর্কৈভাঃ । খুবাগ্রে অপ্সরোভাঃ । লাঙ্গুলে দ্বাদশাদিত্যোভাঃ । গোময়ে মহালক্ষ্ম্যৈ । গোমূত্রে গন্ধায়ৈ । পয়োধরেষু চতুঃসাগরায় ।

করযোড়ে বলিবে,—“ওঁ ইন্দ্রশ্চ চ ত্রিমহাদানী বিষ্ণোলঙ্কীশ্চ বা স্থিতা । রুদ্রশ্চ গৌরী বা দেবী সা দেবী বরদাস্ত মে ॥ ওঁ বা লক্ষ্মীলোকপালানাং বা চ দেবেষব-স্থিতা । ধেতুরূপেণ সা দেবী তস্তাঃ পাপং ব্যপোহতু ॥ দেহস্থা বা চ রুদ্রাণী শকরশ্চ সদা প্রিয়া । ধেতুরূপেণ সা দেবী তস্য্যাঃ শাস্তিং প্রযচ্ছতু ॥ ওঁ সর্কদেবময়ী দোদ্রুী সর্কলোকময়ী তথা । ধেতুরূপেণ সা দেবী তস্য্যাঃ স্বর্গং প্রযচ্ছতু ।”

পরে যজমান “ওঁ আচার্য্যায় নমঃ” বলিয়া পাত্ৰাদিদ্বারা সম্প্রদানীয় হোমকর্ত্তা আচার্য্যকে পূজা করিবে ।

“ওঁ রুদ্রায় নমঃ” বলিয়া অধিপতি দেবতাকে পূজা করিয়া ত্রিপত্র দ্বারা ধেতুর গাত্রে জলের ছিটা দিয়া ধেতুদান করিবে । যথা—

“সব্রাহ্মণস্কৃত-সবৎসচন্দনাস্কিতধেনবে নমঃ” এইরূপে তিনবার প্রোক্ষণ ও অর্চনা করিয়া “এতদধিপত্যে ওঁ রুদ্রায় নমঃ, এতৎ সম্প্রদানায় ওঁ আচার্য্যায় নমঃ,” গন্ধপুষ্প দিয়া,—“নিষ্করৌ তৎসদশ্চ অমুকে নাসি অমুকে পক্ষে অমুক-তিথৌ অমুকপোত্রায়োঃ প্রেত্যায়োঃ অমুক্যোঃ অশৌচাস্তাদ্বিতীয়েৎহি অমুক-

গোত্রায়াঃ প্রেতায়াঃ অমুক্যাঃ প্রেতলোক-বিমুক্তিপূর্বক-স্বর্গলোকগমনকামঃ  
এতাং সব্রাহ্মণস্বত-চন্দনাস্কিতসবৎসাং ধেনুং রুদ্রদেবতাকাং অমুকগোত্রায়  
শ্রীঅমুকদেবশর্ষণে আচার্যায় ব্রাহ্মণায় তুভ্যমহং সম্প্রদদামি ।” কর্ত্তা  
আচার্যহস্তে জল দিবে । গ্রহীতা ধেনুর পুচ্ছ ধরিয়া সপ্রণব গায়ত্রীপাঠ পূর্বক  
“ধেনুরিয়ং রুদ্রদেবতাকা” বলিবে এবং কামস্তুতি মন্ত্র পাঠ করিবে ; যথা,—

ওঁ ক ইদং কন্যা অদাং কামঃ কামায়াদাং কামোদাত্তা কামঃ প্রতি  
গ্রহীতা কামং সমুদ্রমাবিশং । কামেন ত্বাং প্রতিগৃহ্যামি কামৈতত্তে ।

তৎপরে, যজমান দক্ষিণমুখ বিপরীতোত্তরীয়ক হইয়া ধেনুপুচ্ছ-গলিত  
সতিল জলদ্বারা তিনবার তর্পণ করিবে, যথা—“ওঁ অমুকগোত্রাং প্রেতাং  
অমুকীদেবীং এতৎ সতিলচন্দনাস্কিত-ধেনুপুচ্ছগলিতোদকেন তর্পয়ামি ।” পুন-  
রায় ঐরূপে পশ্চাল্লিখিত মন্ত্রে তিনবার তর্পণ করিবে, যথা,—

“ওঁ স্বধা পিতৃভ্যো মাতৃভ্যো বহুভ্যশ্চাপি তুভয়ে । মাতৃপক্ষাশ্চ যে কেচিৎ যে  
চাত্তে পিতৃপক্ষজাঃ ॥ গুরুশ্শুগুরবক্ণানাং যে কুলেষু সমুদ্ভবাঃ যে । প্রেতভাব-  
মাপন্না যে চাত্তে শ্রাদ্ধবর্জিতাঃ । ধেনুসর্গেণ তে সর্বৈ লভস্ত্যং শ্রীতিমুক্তমান ॥”

ধেনুদানের দক্ষিণাস্ত ।—দক্ষিণা অর্চনা করিয়া “অগ্নেত্যাদি—কৃতৈতৎ-  
সালঙ্কত-চন্দনাস্কিত-সপৎসপেনুদানকর্ষণঃ সাক্তার্থং দক্ষিণামেতৎ গোমূল্য-  
কাঞ্চনমর্চ্চিতং শ্রীবিষ্ণুদেবতং অমুকগোত্রায় শ্রীঅমুকদেবশর্ষণে আচার্যায়  
ব্রাহ্মণায় তুভ্যমহং সম্প্রদদামি । আচার্য ওঁ স্বস্তি বলিয়া দক্ষিণা লইবেন ।

পরে শ্রান্ত শ্রেষ্ঠ প্রভৃতি ও রুদ্রাধায় ঋক্চতুষ্ঠয়, বামদেবামন্ত্র ইত্যাদি  
শ্রাব্য মন্ত্রসকল পাঠ করিবে ।

পরে, হোতা প্রকৃত কৰ্ম শেষ করিয়া উদীচ্য কৰ্ম করিবেন । সঙ্কল্প—  
“অগ্নেত্যাদি—অমুকগোত্রায়াঃ প্রেতায়াঃ অমুক্যাঃ অশৌচাস্তাদ্বিতীয়েহহি  
অমুকগোত্রেশু শ্রীঅমুকদেবশর্ষণঃ ( যজমানের নামোল্লেখ করিবে ) সঙ্কলিত-  
সোপকরণচন্দনাস্কিতধেনুদানকর্ষাজ-হোমকর্ষণি যদৈগুণাং জাতং তদেব-  
প্রশমনায় বাস্তুসমস্তমহাব্যাক্তিভিঃ প্রায়শ্চিত্ত-হোমমহং করিষ্যামি ।”

উদীচ্য কৰ্ম শেষ হইলে যজমান বরণদক্ষিণা করিয়া—অগ্নেত্যাদি—  
কৃতৈতৎ-মৎসঙ্কলিত-সোপকরণ-চন্দনাস্কিত-ধেনুদানকর্ষণঃ সাক্তার্থং—ইত্যাদি  
মন্ত্রে মূল-দক্ষিণা করিয়া অচ্ছিদ্রাবধারণ, বৈগুণ্য সমাধান ও বিষ্ণু স্মরণ করিবে ।

### যজুর্বেদীয়-আভ্যুদয়িক-শ্রাদ্ধ ।

তত্র প্রথমং স্বস্তিবাচনপূর্বকং সূর্য্যঃ সোম ইতি পঠিত্বা সঙ্কল্পং কুর্য্যাৎ ।  
“অগ্নেত্যাদি অমুকগোত্রস্য ত্রীঅমুকদেবশর্ষণঃ শুভামুককর্মাভ্যুদয়ার্ধং সগণাধিপ-  
গৌর্যাদিবোড়শমাতৃকাপূজাবসোধীরাসম্পাতনায়ুষ্কৃত্ত্ব জপাভ্যুদয়িকশ্রাদ্ধাশুভং  
করিষ্যে । ইতি সঙ্কল্য অঙ্গশাসনপূর্বকং ভূতশুদ্ধিং কৃৎবা গণেশাদিবোড়শ-  
মাতৃকাপূজাং কুর্য্যাৎ ।”

তথা ছন্দোগপরিশিষ্টে কাত্যায়নঃ । ঈকর্মাণি চ সর্বেষু মাতরঃ  
সগণাধিপাঃ । পূজনীয়াঃ প্রযত্নেন পূজিতা পূজয়ন্তি তাঃ ॥ প্রতিমাসু চ  
শুভ্রাসু লিখিত্বা বা পটাদিষু । অপি বাক্ততপুঞ্জেষু নৈবেদ্যৈশ্চ পৃথক্ পৃথক্ ॥  
শুভকর্মাণৌ বিহিতা মাতৃকাপূজা কিস্করণে দুঃখাদিকং ভবেৎ । তথা  
চ গৃহপরিশিষ্টম্,—অকৃত্বা মাতৃযোগস্ত যঃ শ্রাদ্ধং পরিবেশয়েৎ । তস্য ক্রোধ-  
সমাবিষ্টা হিংসাং কুর্কন্তি মাতরঃ ॥ মাতৃশ্চ স এবাহ,—গৌরী পদ্মা শচী  
মেধা সাবিত্রী বিজয়া জয়া । দেবসেনা স্বধা স্বাহা মাতরো লোকমাতরঃ ।  
শান্তিঃ পুষ্টি ঋতিশুষ্টিরাশ্বদেবতয়া সহ । আদৌ বিনায়কঃ পূজ্যো হস্তে চ  
কুলদেবতা ॥ ততো যবপুঞ্জৈ এবাহয়েৎ । প্রথমং দ্বিতীয়ান্তমাবাহু পশ্চাৎ  
সম্বোধ্য চ যথা,—গৌরীং মাতরমহমারোপয়ামি । ওঁ গৌরি মাতরিহাগচ্ছ-  
ইহাবহ ওঁকারাদিচতুর্থ্যন্তেন পাণ্ডাদীন্ নমোহস্তেন দদ্যাৎ । যথা ওঁ গোষৌ  
মাত্রে নম ইতি ক্রমেণ সর্বত্র পূজয়েৎ । গৃহভিত্তৌ ঘৃতেন সপ্ত পঞ্চ বা ধারা-  
অনতিহুত্বা অনতিদীর্ঘাঃ প্রকর্তব্যাঃ । তথা চ ছন্দোগপরিশিষ্টে কাত্যায়নঃ—  
কুড্যালগ্নাং বসোধীরাং সপ্তধারাং ঘৃতেন তু । কারণেৎ পঞ্চধারাং বা নাতিহুত্বাৎ  
নচোচ্ছিতাম্ ॥ তস্যায়ং মন্ত্রঃ—ওঁ বসোঃ পবিত্রমসি শতধারং বসোঃ পবিত্র-  
মসি সহস্রধারং । দেবস্বা সবিতা পুনাতু বসোঃ পবিত্রেণ শতধারেণ সুপু।  
কামধুকঃ ॥ ইত্যনেন বসোধীরাং দৃষ্ট্বা ওঁ চেদিরাজ-বসবে নমঃ ইতি সম্পূজ্য  
প্রণমেৎ । ওঁ চেদিরাজ নমস্তভ্যং শাপগ্রস্ত মহামতে । ক্ষুৎপিপাসাহুদে  
দান্ত চেদিরাজ নমোঃস্ত তে ॥ তত আয়ুষ্কৃত্ত্বং পঠেৎ । ওঁ আয়ুষ্কৃত্ত্বং বর্চস্যং  
ত্রায়শ্চোষমৌস্তদং ইদং হিরণ্যং বর্চস্বশ্চৈত্রায়াবিশতাহু মাং । ন তদ্রক্ষ্যাসি  
ন পিশাচাশ্চরন্তি দেবানাংমোজঃ প্রথমজং হেতৎ । যথ বিভার্ভ দাক্ষায়ণ্য-  
হিরণ্যং স দেবেবু রুণুতে দীর্ঘমাণুঃ স মনুশ্চেষু রুণুতে দীর্ঘমাণুঃ । যদাপ্নান-  
ক্ষয়ণা হিরণ্যং শতানীকায় সুমনস্যমানাঃ । তদ্ব অ বলায় শতসারদায়-  
ক্ষ্মাজরদষ্ট্রিধাসৎ ॥ ইতি জপ্ত্বা বৃদ্ধিশ্রাদ্ধং কুর্য্যাৎ । তস্যোয়ং বাবস্থা ॥

বিষ্ণুপুরাণে ;—কল্পাপুস্ত্রবিবাহে তু প্রবেশে নববেশ্বনঃ । নামকর্ষ্মণি বাসানাং  
 চূড়াকর্ষ্মাদিকে তথা ॥ সীমন্তোন্নয়নে চেব পুত্রাদিমুখদর্শনে । নাক্ষত্রীমুখং  
 পিতৃগণং পূজয়েৎ প্রয়তো গৃহী ॥ চূড়াকর্ষ্মাদিক ইত্যাদিশকাহুপনয়না-  
 দীনাং গ্রহণম্ । সীমন্তোন্নয়নেচেতি চকারাৎ গর্ভাধানপুংসবনাদীনাং গ্রহ-  
 ণম্ ॥ পুত্রাদিমুখদর্শনে পুত্রস্ত্রাণ্ডমুখদর্শনে ইত্যর্থঃ । নত্বাদিশকাৎ পুত্রপৌত্রয়ো-  
 রূপসংগ্রহঃ ॥ তথা নিমিত্তান্তরমুক্তং মৎস্তপুরাণে,—উৎসবানন্দসন্তানে  
 যজ্ঞোদ্বাহাদিমঙ্গলে । মাতরঃ প্রথমঃ পূজ্যাঃ পিতরস্তদনস্তরম্ ॥ ততো  
 মাতামহা রাজন্ বিশ্বদেবাস্ততঃ পরম্ ॥ উৎসবঃ পুত্রজন্ম, আনন্দঃ পুংসবনাদয়ঃ,  
 যজ্ঞো জ্যোতিষ্টোমাদিঃ । মাতরঃ প্রথমমিতি মাতৃণাং পিত্রাদিশ্রাদ্ধাপ্রভঃ  
 শ্রাদ্ধং কার্যমিত্যর্থঃ বিশ্বদেবা ইতি পূজনে ক্রমপরম্ । কিন্তু সর্ববিপ্রাণা-  
 মুত্তরতঃ প্রথমং বিশ্বদেবাঃ পূজনীয়াঃ । তদা প্রদক্ষিণমুপচারোত্তবত্যেব  
 অগ্ন্যপ্রদক্ষিণাভাবঃ । তথাচ শাতাতপঃ,—যুগ্মাংশ্চ প্রাঙ্ঘুখৈশ্চৈব ভোজ-  
 য়েদব্রাহ্মণান্ জুচিঃ । প্রদক্ষিণস্ত সব্যেন প্রদত্বাদৈবপূর্বকম্ ॥ ইতি তু  
 শাতাতপবচনাদ্বিপ্রাণামুত্তরতো বিশ্বদেবাঃ পূজ্যাঃ । কিন্তু বুদ্ধিশ্রাদ্ধং সর্বথা  
 পূর্বাহ্নে ঋজুদর্ভেণ কর্তব্যমেব । তথা চ শাতাতপঃ—পূর্বাহ্নে বৈদিকং  
 কৰ্ম্ম শ্রাদ্ধমভ্যদয়ান্নকম্ । সব্যেন চোপবীতেন ঋজুদর্ভেণ ধীমতা ॥ অত্র-  
 ঋজুবো দর্ভা যবৈঃ কার্যম্ । কিন্তু পূর্বাহ্নে চাচরেদ্বুদ্বিৎ বিনা জন্মানিমিত্ত-  
 কাৎ । ইতি ব্রহ্মপুরাণবচনাৎ সর্বথা প্রাতরেব বুদ্ধিশ্রাদ্ধং কর্তব্যং কিন্তু  
 প্রাচীনাবীতী বুদ্ধিশ্রাদ্ধং ন কুর্যাৎ । তথা চ শাতাতপঃ,—অপসব্যঞ্চ যো  
 দত্বাদবুদ্ধিশ্রাদ্ধমতিক্রমাৎ । ন তস্য দেবাস্তুপ্যস্তি পিতরশ্চ বথাবিদি । পিতৃণাং  
 রূপমাস্তায় দেবা হুয়ং সমগ্নুতে । তস্মাৎ সব্যেন দাতব্যং বুদ্ধিশ্রাদ্ধেবু নিত্যশঃ ।  
 অথবা অনিষ্টা তু পিতৃন্ শ্রাদ্ধঃ কার্যং বৈদিকমারভেৎ । ইতি শাতাতপ-  
 বচনাৎ, বিবাহাদিকর্ষ্মসু বুদ্ধিশ্রাদ্ধং কর্তব্যমেব । তচ্চ শ্রাদ্ধং নিরামিবেণ  
 কর্তব্যং, তথা চ ছন্দোগপরিশিষ্টে কাত্যায়নঃ—বশিষ্ঠোক্তো বিবিঃ কুৎসো  
 ত্রষ্টব্যোহত্র নিরামিষঃ । ইতি ব্যবস্থা ।

অথ শ্রাদ্ধং কুর্যাৎ । তস্যায়ঃ ক্রমঃ—আভ্যদয়িকে যুগ্মান্ ব্রাহ্মণান্  
 আঙ্ঘ্রয় মূলদর্ভান্ প্রাঙ্ঘুখেভ্যঃ উদঙ্ঘুখো দত্বাৎ । ইত্যাম্বলায়নগৃহবচনাৎ ।  
 সর্বথা প্রাঙ্ঘুখেভ্যঃ প্রৈত্যঙ্ঘুখো ন দত্বাৎ । তত্র প্রথমতো যজ্ঞেশ্বরং সম্পূজ্য  
 যুগ্মান্ প্রাঙ্ঘুখান্ বিপ্রান্ আপয়িত্বা পাণ্ডাদিত্তিরভ্যর্চ্য সর্বত্র উপবীতী  
 দৈবপূর্বকং বাক্যং কুর্যাৎ । অন্তেষ্ট্যাদি—অমুকগোত্রস্য ৩ অমুকদেবশ্রাদ্ধং

শতামুককর্মাভ্যুদয়ার্থং অমুকগোত্রায়। নান্দীমুখ্যা মাতুরমুকীদেব্যাঃ, এবং পিতামহাঃ প্রপিতামহাঃ ; অমুকগোত্রস্য নান্দীমুখস্য পিতুরমুকদেবশর্ষণঃ এবং পিতামহ প্রপিতামহয়োরপি ; অমুকগোত্রস্য নান্দীমুখস্য মাতামহস্যামুকদেবশর্ষণঃ এবং প্রমাতামহস্যপ্রমাতামহয়োরপি উল্লেখঃ ; আভ্যুদয়িকশ্রাদ্ধে কৰ্ত্তব্যো বসুসত্যয়োৰ্বিশ্বেবাং দেবানাং আভ্যুদয়িকশ্রাদ্ধং কৰ্ত্ত্বং কুশময়-ত্রাক্ষণাবহং নিমন্ত্রয়ে । ॐ নিমন্ত্রণ-প্রসমৌ স্বঃ ইতি ত্রাক্ষণো বদেৎ । কিন্তু কুশময়স্য নিমন্ত্রিতোহস্মীতি বচনাভাবাৎ যুদ্ধচ্ছন্দো ন দাতব্য এব । ততঃ কুশময়ঃ ॐ অক্ৰোধনৈরিতি পঠিত্বা ॐ স্বাগতমিতি পৃচ্ছেৎ । ॐ সুস্বাগতমিতি ত্রাক্ষণেনোক্তে পাণ্ডাদীনি দত্ত্বাৎ । এবং মাতৃপক্ষাদেঃ স্বধাস্থানে পুষ্টিৰ্ব্বা নমো বেতি বদেৎ । পিতৃপক্ষে মাতামহপক্ষে চ নিমন্ত্রণং কুশা পাণ্ডাদীনি দত্ত্বাৎ । ততো দৈবাদিক্রমেণ ত্রাক্ষণং স্পৃষ্ট্বা সিন্ধে ইমে আসনে অত্রাস্যতাং ইত্যুক্ত্বা ত্রির্দেবতাং গায়ত্রীং চ পঠিত্বা দৈবাদিক্রমেণাহুজ্ঞাং কুর্য্যাৎ । অথেষাং—অমুকগোত্রস্য ত্রীঅমুকদেবশর্ষণঃ

শতামুককর্মাভ্যুদয়ার্থং অমুকগোত্রায়। নান্দীমুখ্যা মাতুরমুকীদেব্যা এবং পিতামহাঃ প্রপিতামহাঃ ; অমুকগোত্রাণং নান্দীমুখানাং পিতৃপিতামহপ্রপিতামহানাং অমুকামুকামুকশর্ষণাং এবং মাতামহাদীনাঞ্চ আভ্যুদয়িকশ্রাদ্ধে কৰ্ত্তব্যো বসুসত্যয়োৰ্বিশ্বেবাং দেবানাং আভ্যুদয়িকশ্রাদ্ধমামান্নেন ঘটাদ্যুপকরণসহিতেন সযবোধকেন কুশময়ত্রাক্ষণয়োরহং করিষ্যে । ॐ কুরুষ ইতি ত্রাক্ষণে বদেৎ । ততঃ প্রাক্ষিণো ভূষা মাতৃপক্ষেহহুজ্ঞাং কুর্য্যাৎ ।—অথেষাং—অমুকগোত্রস্য

ত্রীঅমুকদেবশর্ষণঃ শতামুককর্মাভ্যুদয়ার্থং অমুকগোত্রায়। নান্দীমুখ্যা মাতুরমুকীদেব্যাঃ এবং পিতামহাঃ প্রপিতামহাঃ আভ্যুদয়িকশ্রাদ্ধমামান্নেন ঘটাদ্যুপকরণসহিতেন সযবোধকেন কুশময়ত্রাক্ষণয়োরহং করিষ্যে ॥ ॐ কুরুষ ইতি ত্রাক্ষণো জ্ঞয়াৎ । এবং পিতৃপক্ষে মাতামহপক্ষে চাহুজ্ঞাং কুর্য্যাৎ । ততো দৈবে ত্রিপত্রং গৃহীত্বা ॐ বসুসতো বিবেদেবা এতে কুশাসনে বাঃ নমঃ ।

পাদয়োরধঃ কুশান্ দশ্বা যজ্ঞলেন শ্রাদ্ধীয়জ্রব্যপ্রোক্শণং শ্রাদ্ধভূমিকঞ্চ রক্ষার্থমুদক-পাত্রমেকদেশে স্থাপয়েৎ । ততো মাতৃপক্ষে কুশাসনং দত্ত্বাৎ । অমুকগোত্রে নান্দীমুখি মাতুরমুকীদেবি এবং পিতামহি প্রপিতামহি এতে তে কুশাসনে নমঃ । পাদয়োরধঃ কুশান্ দশ্বা যজ্ঞলেন শ্রাদ্ধীয়জ্রব্যং শ্রাদ্ধভূমিকঞ্চ-প্রোক্শ্য রক্ষার্থমুদক-পাত্রমেকদেশে স্থাপয়েৎ । এবং পিতৃপক্ষে মাতামহপক্ষে চ । ততো দৈবে

বিশ্বান্ গৃহীত্বা ॐ বিশ্বান্ দেবানাবাহয়িষ্যে ইতি পৃচ্ছেৎ । ॐ আবাহয় ইত্যহুঃ

জাতঃ । ওঁ বিষ্ণে দেবাস আ গত শৃগুতা ম ইমং হবং । ইদং বর্হিনি বীদত ইতি  
 যবান্ বিকীর্ষ্য কৃতাজ্জলিঃ পঠেৎ । ওঁ বিষ্ণে দেবাসঃ শৃগুতেমং হবং মে বে অস্তরিক্কে  
 য উপ ছবি ঠ । যে অগ্নিজিহ্বা উত বা যজত্রা আনাগ্নামিন্ বর্হিবি মাদয়ধ্বং । ওঁ  
 যবোহসি যবরান্মদ্বেষো যবরারাভীঃ । ইত্যনেন দেবানাবাহু যবান্ গৃহীত্বা মাতৃ-  
 ত্রাক্ষণং ওঁ নান্দীমুখান্ পিতৃনাবাহয়িষ্যে ইতি পৃচ্ছেৎ । ওঁ আবাহয় ইত্যনু-  
 জাতঃ । ওঁ উশস্ত্বা নি ধীমহ্যশস্তঃ সমিধীমহি । উশন্নু শত আ বহ নান্দীমুখান্  
 পিতৃন হবিষে অভবে । ইতি যবান্ বিকীর্ষ্য ওঁ আয়াস্ত নো নান্দীমুখাঃ পিতরঃ  
 সোম্যাসো অগ্নিধাতাঃ পথিভির্দেবযানৈঃ । অগ্নিন্ যজ্ঞে পুষ্ট্যা মদস্তোহধিক্রবস্ত  
 তে অবস্থামান্ । ইত্যনেনাবাহয়েৎ । এবং পিতৃপক্ষে মাতামহপক্ষে চ । ততো  
 দৈবে কুশপত্রমেকং ভূমৌ পাতয়িত্বা তত্‌পরি অর্ধাপাত্রদ্বয়ং স্থাপয়িত্বা সাত্রেং  
 প্রাদেশনাত্রং গর্ভশৃং কুশপত্রদ্বয়ং কুশান্তরেণ বেষ্টিতং পবিত্রদ্বয়ং ওঁ পবিত্রে হো  
 বৈষ্ণব্যৌ ইতি মন্ত্রেণ নথব্যতিরেকেণ ছিত্বা ওঁ বিষ্ণোঽর্শনসা পূতে স্ব ইতি  
 স্থাপয়িত্বা ওঁ শনো দেবীরিত্যানার্যাপাত্রে জলগণ্ডুয়ত্রয়ং দত্তাৎ । ততো যবান্  
 গৃহীত্বা ওঁ যবোহসি যবরান্মদ্বেষো যবরারাভীঃ । ইত্যর্ধ্যাপাত্রদ্বয়ে যবান্ বিকীর্ষ্য  
 গন্ধপুষ্পাক্তানি দষ্ট্বা কুশান্তরেণাচ্ছাদয়েৎ । ততঃ পিত্রাদিত্রাক্ষণাগ্রতঃ  
 কুশপত্রত্রয়ং ভূমৌ নিধায় মূলে ত্রীণি মধ্যে ত্রীণি অগ্রে ত্রীণি অর্ধ্যাপাত্রাণি  
 স্থাপয়িত্বা ততঃ প্রত্যেকেন ওঁ পবিত্রে হো বৈষ্ণব্যৌ ইতি মন্ত্রেণ নথব্যতি-  
 রেকেণ ছিত্বা প্রত্যেকেন ওঁ বিষ্ণোঽর্শনসা পূতে স্ব ইতি মাত্রাদিপাত্রে উত্তর্যাগ্রং  
 স্থাপয়িত্বা ওঁ শনো দেবীরিত্যানেনার্যাপাত্রেষু জলগণ্ডুয়ং দত্তাৎ । ততো  
 যবান্ গৃহীত্বা ওঁ যবোহসি সোমদৈবত্যো গোযবো দেবনির্শিত্তঃ । প্রহমন্তিঃ  
 পৃষ্ঠঃ পুষ্ট্যা নান্দীমুখান্ পিতৃন লোকান্ প্রীণাহি নঃ স্বাহা । ইত্যর্ধ্যাপাত্রে  
 প্রত্যেকেন যবান্ বিকীর্ষ্য ভূক্ষীং গন্ধপুষ্পাক্তানি দষ্ট্বা কুশান্তরেণাচ্ছাদনং  
 কর্ষাৎ । ততো দৈবে কৃতাজ্জলিঃ । ওঁ অচ্ছিত্রে ইমে অর্ধ্যাপাত্রে স্তাম্ ইতি বদেৎ  
 ততঃ উদ্বাটনং ত্রাক্ষণহস্তে পবিত্রদানং জলাস্তরং পুষ্পান্তরঞ্চ দষ্ট্বা পুষ্পান্তরেণ  
 শিরঃপাণ্যাদি সর্বগাত্রভ্যো নমঃ ইতি পূজয়েৎ । অর্ধ্যাপাত্রদ্বয়ং বামহস্তে  
 কৃষ্ণা দক্ষিণহস্তেনাচ্ছাচ্চ ওঁ বা দিব্যোতি মন্ত্রং পঠিত্বা ত্রিপত্রং গৃহীত্বা ওঁ বসু-  
 সত্যৌ বিষ্ণেদেবা এতাবধৌ কাং নমঃ । ততঃ প্রদক্ষিণো ভূয়া মাতৃপক্ষার্থৌ  
 কৃতাজ্জলিঃ ওঁ অচ্ছিত্রমিদমর্ধ্যাপাত্রমস্ত । ইতি প্রত্যেকেনাচ্ছিত্রং কৃষ্ট্বা প্রত্যে-  
 কেন ত্রাক্ষণহস্তে পবিত্রাণি দষ্ট্বা মাতৃপক্ষার্থাপাত্রং দক্ষিণহস্তেন পূর্ববদাচ্ছাচ্চ  
 ওঁ বা দিব্যোতি পঠিত্বা অমুকগোত্রে নান্দীমুখি মাতরমুকীদেবি এবতে

অৰ্য্যো নমঃ । ততঃ সংশ্রবজলং অর্ধাপাত্রে স্থাপয়িত্বা পূর্বস্থানে স্থাপয়েৎ ; এবং পিতামহী-প্রপিতামহোঃ । পিত্রাদীনাঞ্চাৰ্ধ্যজলং উৎসৃজ্য সৰ্ব্বত্র সংশ্রবং স্থাপয়েৎ । ততঃ পিতামহীপ্রপিতামহীপাত্রসংশ্রবজলং মাতুরর্ধ্যপাত্রে স্থাপয়িত্বা প্রপিতামহীপাত্রেণাচ্ছাণ্ড এবং পিতামহাদিপক্ষপাত্রসংশ্রবজলং পিতৃপাত্রে কৃত্বা প্রপিতামহপাত্রেণাচ্ছাণ্ড যথাবিধি ওঁ নান্দীমুখেভ্যঃ পিতৃভ্যঃ স্থানমসীতি কর্তুর্কামতো অসেৎ । ততো দৈবে গন্ধাদীন্দাদায় ওঁ বসুসত্যোঁ বিশ্বদেবা এতানি গন্ধপুষ্পধূপদীপবাসাংসি বাৎ নমঃ । এষ বাৎ গন্ধঃ । ইতি প্রত্যেকেন গন্ধাদীনি দত্বাৎ । ততো দৈবে গন্ধাদি-দানমিদমচ্ছিত্রমস্ত । ওঁ অস্ত ইতি ব্রাহ্মণো বদেৎ । ইতি অচ্ছিত্রং-কৃত্বা মাতৃ-পক্ষাদৌ গন্ধাদিদানং কৃত্বা অচ্ছিত্রং কুৰ্য্যাৎ । ততো দৈবে ভোজনপাত্রমহং পাতয়িত্তে ইতুক্তে ওঁ পাতয় ইতি ব্রাহ্মণো বদেৎ । এবং মাতৃপক্ষাদৌ পাত্রানি পাতয়িত্বা অগ্নৌকবণং কুৰ্য্যাৎ । দেবপিত্রাদিব্রাহ্মণেষু ওঁ অগ্নৌকবণমহং করিত্তে ইতি পৃচ্ছেৎ ওঁ কুরুষ ইতি ব্রাহ্মণা ক্রমুঃ । দেবপিতৃসন্নিক্ৰমৌ জলে অগ্নৌকরণং কুৰ্য্যাৎ, ওঁ অগ্নয়ে কব্যাবাহনায় স্বাহা । ওঁ সোমায় পিতৃমতে স্বাহা । তুষ্ণীং বারদ্বয়ং দৈবে বাবদ্বয়ং মাতৃপক্ষাদৌ বারত্রয়ং দত্ত্বা দৈবে পাত্রালম্বনং কুৰ্য্যাৎ । যথা ওঁ পৃথিবী তে পাত্রং ছৌঃ পিধানং ব্রাহ্মণস্ত দুপেহমুতেহমুতং জুহোমি স্বাহা এবং মাতৃপক্ষাদৌ পাত্রালম্বনং কুৰ্য্যাৎ । ততো দৈবাদি ক্রমে-ণান্নব্যাঞ্জনাদিকং পত্নী স্বয়ং বা পবিবেশয়েৎ । ততঃ সৰ্ব্বত্র সজলং কৃত্বা পাত্রোগুৎসৃজেৎ । প্রথমং দৈবপাত্রং বিধৃত্য ওঁ এতৎ সৰ্বং হবিঃ শ্রীবিষ্ণো হব্যং বক্ষস্ব ইতি জলাভ্যুক্ষণং ওঁ ইদং বিষ্ণুবিতি অন্তষ্ঠমূলনিবেশনম্ । ওঁ অপহতা অসুরারক্ষাংসি বেদিষদ ইতি যদান্ বিকীৰ্য্য ব্রাহ্মণাভ্যাং জলগণ্ডুষং দত্ত্বা পায়ত্নীং জপেৎ । ততো মধুমধুমঞ্চিতি জপপূর্বকং মধু দত্ত্বা উৎসৃজেৎ । ওঁ বসুসত্যোঁ বিশ্বদেবা ইমে আমে অগ্নে সোপকরণসহিতে সযবোধকে বাৎ নমঃ । ইত্যন্নমুৎসৃজ্য প্রত্যেকেন দ্রব্যং দর্শয়েৎ । ইমে আমে অগ্নে সোপকরণে সোধকে ইমে হবিষী । মধুমধুমঞ্চিতি অগ্নে মধু দত্ত্বা যথাসুখং বাগ্ যতোঁ স্বদেভামিতি ব্রাহ্মণাভ্যাং জলগণ্ডুষং দদ্যাৎ । ততো মাতৃপক্ষে পাত্রং বিধৃত্য পূর্ববৎ এতৎ সৰ্বং হবিঃ শ্রীবিষ্ণো কব্যং বক্ষস্ব ইত্যাদিকং কৃত্বা পাত্রং গৃহীত্বা অমুকপোত্রে নান্দীমুখি মাতরমুকীদেবি এবং পিতামহীং প্রপিতামহীঞ্চ সন্ধোধ্য ইমে আমে অগ্নে সোপকরণে সযবোধকে বো নমঃ । ইত্যন্নমুৎসৃজ্য দ্রব্যং দর্শয়েৎ । ইমে আমে অগ্নে সোপকরণোধকে ইমে হবিষী । অগ্নে ম ধু

दद्यात् उं यथासुखं वाग्यताः अदत् । इति ब्राह्मणाभ्यां जलगण्डुषं दद्यात् ।  
 एवं पितृपक्षे मातामहपक्षे चान्द्रमुत्सृज्य पुनश्च धुं दद्यात् । ब्राह्मणाभ्यां जल-  
 गण्डुषं दद्यात् किञ्च मधुदाने मधुमन्त्रं विवर्जयेत् ।

तथाच छन्दोगपरिशिष्टे कात्यायनाः—“मधुमन्त्रविति यस्तत्र त्रिर्जपन्-  
 भूतिमिच्छति । गायत्र्यानन्तरं सोहत्र मधुमन्त्रविवर्जितम् ॥ इति वचनात्  
 मधुमन्त्रवर्जनपूर्वकं मधु दातव्यमेव । ततो दैवादिक्रमेण कृताञ्जलिः ।  
 आमान्नानमिदमच्छिद्रमन्त्र ॥ वेदादिकञ्च किञ्चिदपठेत् । न तु पितृसंहिताम्  
 तथाच छन्दोगपरिशिष्टे कात्यायनः—“न च कश्चिज्जपेदत्र कदाचित्  
 पितृसंहिताम् । अथैव जपः कार्याः सोमसामादिकः सुतः ॥  
 ततः सप्तव्याधेति पठिष्या सवमन्त्रं गृहीत्वा उं अग्निदह्यांशेति मन्त्रेण  
 देवपितृत्रोर्ध्वभूमौ कुशान्तीर्ष्य तत्र सवमन्त्रं दद्यात् । ततः कृताञ्जलिः—  
 उं येषां न मातेति मन्त्रेण । ततो दैवादि ब्राह्मणहस्ते जलगण्डुषं दद्यात्  
 पृच्छेत् । दैवे उं रुचितम् इति । उं सुरुचितमिति विप्रो वदेत् । एवं  
 मातृपक्षार्थो उं सम्पन्नमिति पृच्छेत् । उं असम्पन्नमिति ब्राह्मणेनोक्ते उं शेष-  
 मन्त्रमप्यास्तीति वदेत् । ततः ईष्टेत्यो यथासुखं विनियुज्यातामिति ब्राह्मणा ऋग्ः ।  
 केचित्तु दैवे ‘स्वदितं’ मातृपक्षार्थो ‘तृप्ताः स्त्र’ इति वदन्ति । तद्धृष्टमेव,  
 किञ्च दैवे रुचितं मातृपक्षार्थो सम्पन्नमिति वदेत् । तथा च मन्त्रः,—“पित्रे  
 स्वदितमित्येवं गोष्ठे वाचाञ्च सुश्रुतम् । सम्पन्नमित्याहुदये दैवे रुचिर्ज-  
 मित्यपि ।” गोष्ठे गोष्ठीनां द्रव्येण यत् श्राद्धं त्वेत् तन्नि ॥ आहुदये  
 रुक्मिष्ठादे । तत् उदङ्मुखः पिण्डस्थानं कृत्वा उत्तराग्रकुशोपरि देवतीर्थेन  
 पिण्डानि दद्यात् । तथा च विष्णुपुराणम्—“दध्यन्कृतैः सवदरैः प्रोक्षुषो-  
 वाप्यादङ्मुखः । देवतीर्थेन वै पिण्डं दद्यात् कायेन वा पुनः” । ततः  
 प्रोक्षुषः छन्दोगानाम् उदङ्मुखो यज्जुर्केदिनाम् । अत्र द्विर्वाकः समुत्तरार्थः ।  
 कायं प्रोक्षापताम् । तत् उत्तराभिमुखो निहन्नीत्यनेन भूमौ मातृ-पितामही-  
 प्रेपितामहीनाञ्च त्रीणि पिण्डमण्डलानि कुर्यात् । तत्पूर्वतः पित्रादीनां  
 मातामहादीनाञ्च त्रीणि त्रीणि पिण्डस्थानानि कुर्यात् । सम्यक्कृत्वापत्रद्वयेन  
 अपहतानिहन्मिभ्यां उत्तराग्रं रेधाज्रयं कुर्यात् । ततो रेधाभ्याञ्च  
 नीवीं वामे विधत्वा पिण्डस्थानोत्सर्गं कुर्यात् । अमुकगोत्रे नान्दीभूषि  
 मातरयुक्तीदेवि एतदवनेनिकं तुभ्यं नमः । एवं पितामहीप्रेपितामही-  
 पिण्डस्थाने अवनेनैव दद्यात् । ततः पितृपक्षे उं अमुकगोत्रे नान्दीभूषि



पितरमुकदेवशर्मन्नेतदवनेनिक्र जुभ्यं नमः । एवं पितामहप्रपितामह-  
 मातामहादीनां अवनेजनं दद्यात् । ततश्च रेथोपरि समुलान् कुशानास्तीर्था  
 ऽ आयाञ्च नो नान्दीमुथाः पितरः सोम्यास इत्यनेन यवान् विकीर्य सर्क-  
 व्याजनमग्नमेकपात्रे दधिमधुयवान् मिश्रीकृत्या विष्णुप्रमाणानि नवपिण्डानि कुर्यात् ॥  
 किञ्च रुद्धिश्राद्धं निरामिषेण कर्तव्यमिति ह्येनागपरिशिष्टेनोक्तं तत्कथं  
 रुद्धिश्राद्धे मधु दातव्यं, नात्रामिषनिषेधे मधुनिषेधः । तथाच ब्रह्मपुराणे—  
 शाल्याग्नं दधिमध्वक्तं बदराणि यवांसुथा । मिश्रीकृत्या ह्यु चत्वारि नवपिण्डानि  
 दापयेत् । श्रीफलसन्निभानि । दद्यान्नान्दीमुथेभ्यश्च पितृभ्यो विधिपूर्वकम् ।  
 तन्माहृद्धिश्राद्धे पिण्डे च मधु दातव्यमेव च । ततस्त्रिपत्रसहितं पिण्डमेकं मधु  
 मधुमध्विति ऋषपूर्वकं गृहीत्वा ऽ अमुकगोत्रे नान्दीमुथ मातरमुकीदेवि एतं  
 पिण्डं सववगद्गोदकं तुभ्यं नमः । इति प्रथमास्तीर्णकृशमूले पिण्डमेकं  
 दद्यात् । एवं पितामहीप्रपितामहोः कुशमथाग्रयोः पिण्डद्वयं दातव्यम् ।  
 ततोहपरिपिण्डमेकं गृहीत्वा मधु मधुमधुजपपूर्वकम् अमुकगोत्रे नान्दीमुथ पित-  
 रमुकदेवशर्मन्नेतं पिण्डं सववगद्गोदकं तुभ्यं नमः । इति द्वितीयास्तीर्णकृशमूले  
 पिण्डमेकं दद्यात् । पितामहप्रपितामहयोः पिण्डद्वयं कुशमथाग्रयोः दातव्यम्  
 एवं मातामहपक्षेहपि आस्तीर्णकृशमूलमथाग्रदेशेषु पिण्डद्वयं दद्यात् । ततः  
 पिण्डान्तिके पिण्डशेषं विकिरेत् । अत्र लेपतृज्जे नान्दीमुथाः पितरः प्रीय-  
 स्ताम् इत्यास्तांरकुशेन हस्तलेपं प्रपितामहीणिण्डे दत्त्वा कृताञ्जलिः । ऽ अत्र  
 नान्दीमुथाः पितरो मादयध्वं । यथाभागमारुषारध्वं इति ऋषुः । उन्तरातिमुथो  
 भवन् प्राणान् संयम्य ऽ वसन्तार नमस्तुभ्यं इत्यादिमन्त्रद्वयं पठित्वा ऽ अग्नी-  
 मन्त्रं नान्दीमुथाः पितरः यथाभागमारुषारध्वम् इति पठन् श्वासं युक्तेत् ।  
 ततः पिण्डपात्रं प्रकाल्य तज्जलेन पिण्डानामुपरि प्रत्येकं प्रत्यवनेजनं  
 दद्यात् ॥ ऽ अमुकगोत्रे नान्दीमुथि मातरमुकीदेवि एतं प्रत्यवनेजनं तुभ्यं  
 नमः । एवं पितामहादीनां प्रत्येकेन प्रत्यवनेजनं दद्यात् । मातामहा-  
 दिभ्योहपिप्रत्यवनेजनं दद्यात् । ततो नवीं त्र्यङ्गुः पिण्डानामुपरि  
 षडङ्गलिमन्त्रं पठेत् । ऽ नमो वो नान्दीमुथाः पितरः सुम्यं ऽ नमो वो  
 नान्दीमुथाः पितरस्तपसे ऽ नमो वो नान्दीमुथाः पितरो रसायं ऽ नमो वो  
 नान्दीमुथाः पितरो षोरायं ऽ नमो वो नान्दीमुथाः पितरो जीवाय । ऽ  
 नमो वो नान्दीमुथाः पितरो षज्जीवं मग्धवे पुष्टे नान्दीमुथाः पितरो  
 नमो वः । ततो नवमनव वा सुक्लवृद्धदशाक्षवं वासःसूत्रं नवपिण्डोप

দগ্ধ্যৎ । এতদ্বো নান্দীমুখাঃ পিতবো বাসঃ । ইত্যেনে প্রত্যেকেন বাসঃ-  
 'স্বত্রং জলং দদ্বা উৎসৃজেৎ । ও অমুকগোত্রো নান্দীমুখি যাতবমুকীদেবি  
 এতদ্বাসস্তভ্যাং নমঃ । এবং পিতামহী-প্রপিতামহোর্বাস উৎসৃজ্য দগ্ধ্যৎ ।  
 ততঃ অমুকগোত্রো নান্দীমুখ পিতবমুকদেবশর্শ্নেন্নেতদ্বাসস্তভ্যাং নমঃ । এবং  
 পিতামহাদিপক্ষানাং বাস উৎসৃজ্য দগ্ধ্যৎ । ওঁ উর্জ্বং বহন্তীব মৃতং যৃতং,  
 পয়ঃ কীলালং পবিস্কৃতং । পুষ্টয়ঃ স্ত তপয়ত মে নান্দীমুখান্ পিতৃন ইত্যেনে  
 পিণ্ডানি সিঞ্জেৎ । ততস্ত্বকীং গন্ধাদিনা পিণ্ডং পূজয়েৎ । ততঃ প্রত্যেকেন  
 ব্রাহ্মণাভ্যাং জলগণ্ডুয়ং দদ্বা কৃতাজ্জলিঃ । ওঁ পিণ্ডং সম্পন্নং ইতি প্রত্যেকেন  
 পৃচ্ছেৎ । সম্পন্নম্ভূতি প্রত্যেকেন ব্রাহ্মণেনোক্তে পিণ্ডমাত্রায় পাত্রান্তবে  
 স্থাপয়েৎ । ততঃ পিণ্ডস্থানে ওঁ সূসুপ্রোক্তিমস্ত ইতি প্রত্যেকেন পিণ্ডভূমৌ  
 জলং দগ্ধ্যৎ । দৈবপূষকং ব্রাহ্মণানাং তপ্তে শিবাঃ আপঃ সঙ্ঘৃতি জলং, সৌম-  
 নশ্চম্ভূতি পুষ্পং, অক্ষতর্ক্যবিষ্টক্যাঙ্ঘ্রিতাক্তম্ । দৈবে বাবমেকং মাতৃপক্ষাদৌ  
 প্রত্যেকেন বাবত্রং সস্ত অস্ত ইতি সর্বত্র ব্রাহ্মণা জয়ুঃ । ততঃ প্রত্যে-  
 কেন মাতৃপক্ষাদৌ ব্রাহ্মণহস্তে অক্ষয়ং দগ্ধ্যৎ । নতু তল্পেণ । তথা চ স্মৃতিঃ,  
 —“অর্ঘ্যেহক্ষয়্যোদকে চৈব পিণ্ডদানেহবনেজনে । তদ্বস্ত্ব বিনিরতিঃ স্তাৎ  
 স্বধাবাচন এৱ চ ॥” ততো নিমিত্তমুল্লিখ্য অক্ষয়ং দগ্ধ্যৎ । তথাচ,—নিম-  
 ল্লিখে চান্তজ্জামক্ষয়্যে দক্ষিণাসু চ । কার্যোল্লেখং প্রকুর্স্বীত নান্তত্রাপি  
 কদাচন । অথৈত্যাদি—অমুকগোত্রস্ত শ্রীঅমুকদেবশর্শ্নঃ ওভামুককর্মাভ্যা-  
 দবার্ধং অমুকগোত্রায়া নান্দীমুখ্যা মাতুবমুকীদেব্যা আভ্যদয়িকশ্রাঙ্কেহস্মিন্  
 দস্তেনানেনান্নপানাদিনা নান্দীমুখ্যা মাতবঃ প্রীয়স্তাম্ ॥ এবং নান্দীমুখাঃ পিতা-  
 মহঃ প্রপিতামহঃ প্রীয়স্তামিতি । সর্বত্র অস্ত প্রীতিবিত্তি ব্রাহ্মণেনোক্তে সর্বং  
 তেভ্য উপতিষ্ঠতামিতি পুনর্জলং দগ্ধ্যৎ । ততঃ পিতৃপক্ষে অথৈত্যাদি বাক্য-  
 পূর্ষকং নিমিত্তমুল্লিখং কৃত্বা অমুকগোত্রস্ত নান্দীমুখস্ত পিতুবমুকদেবশর্শ্নঃ  
 আভ্যদয়িকশ্রাঙ্কেহস্মিন্ দস্তেনানেনান্নপানাদিনা নান্দীমুখাঃ পিতরঃ প্রীয়স্তাম্  
 এবং নান্দীমুখাঃ পিতামহাঃ প্রীয়স্তাম্ । প্রপিতামহাঃ প্রীয়স্তাম্ ॥ এবং মাতামহা-  
 দীনামক্ষয়ং দগ্ধ্যৎ । সর্বত্র অস্ত প্রীতিবিত্তি ব্রাহ্মণাঃ জয়ুঃ । ততঃ কৃতাজ্জলিঃ  
 ওঁ অঘোবা নান্দীমুখাঃ পিতরঃ সস্ত । ওঁ গোত্রং নো বর্ধিতাম্ অস্ত বর্ধিতামিতি  
 ব্রাহ্মণা জয়ুঃ । ইতি প্রত্যেকেন মাতৃপক্ষাদিব্রাহ্মণান্ পৃচ্ছেৎ । ততঃ অগ্নি-  
 র্কাদং গৃহীয়াৎ । ওঁ আশিবো মে দীয়স্তাম্ ইতি প্রার্থয়েৎ । ওঁ আশিবঃ প্রক্তি-  
 -স্থস্যাম্ ইতি ব্রাহ্মণেনোক্তে আসনস্থং পুষ্পং গৃহীত্বা ওঁ বাভারো নোহভির্ক-

স্বামিত্যাদিকং প্রার্থয়েৎ । ততো নান্দীমুখান্ পিতৃন্ বাচয়িষ্ঠে ইতি প্রত্যেকেন  
 পংক্তিশ্রেষ্ঠব্রাহ্মণং পৃচ্ছেৎ । ওঁ বাচয় ইতি ব্রাহ্মণো বদেৎ । ততোহর্ষ্যসম্বন্ধান্  
 কুশানাদায় প্রত্যেকেন মাত্রেদিপিগুস্থানে গ্রহিৎ মুক্ত্বা জলেন সমং পবিত্রং  
 দত্বাৎ । ওঁ নান্দীমুখীভ্যো মাতৃভ্যাঃ প্রীয়ন্তাম্ ইত্যনেন মাতৃপিগুস্থানেহর্ষ্যসম্বন্ধং  
 পবিত্রং দত্বাৎ । এবং নান্দীমুখীভ্যাঃ পিতামহীভ্যাঃ প্রীয়ন্তাম্, নান্দীমুখীভ্যাঃ  
 প্রপিতামহীভ্যাঃ প্রীয়ন্তাম্ । সর্বত্র অস্ত প্রীতিরিতি ব্রাহ্মণো বদেৎ । এবং নান্দী-  
 মুখেভ্যাঃ পিতৃভ্যাঃ প্রীয়ন্তাম্ এবং নান্দীমুখেভ্যাঃ পিতামহেভ্যাঃ প্রীয়ন্তাম্ নান্দী-  
 মুখেভ্যাঃ প্রপিতামহেভ্যাঃ প্রীয়ন্তাম্ । এবং নান্দীমুখেভ্যাঃ মাতামহেভ্যাঃ প্রীয়ন্তাম্  
 নান্দীমুখেভ্যাঃ প্রমাতামহেভ্যাঃ প্রীয়ন্তাম্ নান্দীমুখেভ্যাঃ বৃদ্ধপ্রমাতামহেভ্যাঃ  
 প্রীয়ন্তাম্ ইতি পিগুস্থানে পবিত্রে দত্তে সতি সর্বত্র অস্ত প্রীতিরিতি ব্রাহ্মণ  
 জয়ঃ । ততঃ ওঁ উর্জ্বং বহস্তীরিত্যনেন পিগুস্থানে পুনর্উর্জ্বং দত্বা মুক্ত্বাকৃত-  
 পাত্রমুত্তানীকৃত্য তজ্জলং শিরসি দত্বা দক্ষিণা পিতৃপূর্বিকা দাতব্যা । কিন্তু  
 ব্রাহ্মণমলকমূলানি । তথা ব্রহ্মপুরাণে, ব্রাহ্মণমলকমূলানি যবাংশ্চাত্র নিবেদয়েৎ ।  
 অত্রহা দক্ষিণার্ধস্ত দত্ত্বাষ্ট্রৈষু সর্বদা ॥ ততঃ প্রথমং মাতৃপক্ষে দক্ষিণা  
 দাতব্যা । অদ্যেত্যাদি—অমুকগোত্রস্ত ত্রীঅমুকদেবশর্ষণঃ শুভামুককর্মাভ্যা-  
 দয়ার্থং অমুকগোত্রায় নান্দীমুখ্যা মাতুরমুকীদেব্য্যা এবং পিতামহাঃ প্রপিতা-  
 মহাশ্চ কৃতৈতৎ শ্রাদ্ধকর্ষণঃ প্রতিষ্ঠার্থং দক্ষিণামিদং ব্রাহ্মণমলকমূল্যং যথা-  
 নামগোত্রাভ্যাং ব্রাহ্মণাভ্যামহং দদে । অনয়া দক্ষিণয়া শ্রাদ্ধমিদং সদক্ষিণমস্ত  
 ইত্যনেন পুনর্উর্জ্বলং দদ্যাৎ । ততঃ পিতৃপক্ষে—অদ্যেত্যাদি—অমুকগোত্রস্ত  
 ত্রীঅমুকদেবশর্ষণঃ শুভামুককর্মাভ্যদয়ার্থং অমুকগোত্রাণং নান্দীমুখানাং পিতৃ-  
 পিতামহ-প্রপিতামহানাং অমুকামুকদেবশর্ষণাং কৃতৈতৎ আভ্যুদয়িকশ্রাদ্ধ-  
 কর্ষণঃ প্রতিষ্ঠার্থং দক্ষিণামিদং ব্রাহ্মণমলকমূল্যং যথানামগোত্রাভ্যাং ব্রাহ্মণাভ্যা-  
 মহং দদে । অনয়া দক্ষিণয়া শ্রাদ্ধমিদং সদক্ষিণমস্ত ইতি পুনর্উর্জ্বলং দদ্যাৎ ।  
 এবং মাতামহপক্ষে চ, দৈবপক্ষেহপি । ওঁ বিশ্বদেবাঃ প্রীয়ন্তামিত্যনেন দেব-  
 ব্রাহ্মণায় জলং দদ্যাৎ । ততো দৈবাদিক্রমেণ ত্রির্দেবতাং পঠেৎ । ততো  
 বাজে বাজে ইতি মন্ত্রেণ কুশমূলেন পিতৃব্রাহ্মণং পশ্চাৎ কুশাগ্রেণ দেবব্রাহ্মণং  
 বিসর্জয়েৎ । ততোহভিরম্যতাং ক্ষমবেতি আসনং দক্ষায়া ওঁ আ মা বাজ-  
 ত্তেত্যাদিনা যবপুষ্পং দত্বা প্রথমং পিতৃব্রাহ্মণং পশ্চাদ্বেবব্রাহ্মণঞ্চ নমস্কুর্বাৎ ।  
 ততো ভবস্তিরহং কৃতার্থীকৃত ইতি প্রার্থয়েৎ । ওঁ কৃতার্থো ভবেতি ব্রাহ্মণা  
 জয়ঃ । ততো বেদাদিত্বির্ভূতং ব্রাহ্মণমভ্যর্চ্য প্রথমং মাতৃপক্ষাদিপায়ে প্রদদ্যাৎ ।

ততঃ পাত্ৰাভাবে—মনসা পাত্ৰমুদ্ভিষ্ট ভূমৌ তোয়ং বিনিক্ষেপেৎ । ততঃ—  
পিণ্ডাংশ্চ গোহজবিপ্রৈভ্যো দত্তাদমৌ জলেহপি বা ॥ এবং পাত্ৰং পিণ্ডঞ্চ সম-  
প্যচ্ছিত্ৰং কুৰ্ব্যাৎ ॥ ততো নিমিত্তমুল্লিখ্য মাত্ৰাদীনাঞ্চোলিখ্য কুঠৈতদাভ্যাদয়িক-  
শ্রাদ্ধকৰ্ম্মাচ্ছিত্ৰমস্ত । এতৎকৰ্ম্মবৈগুণ্যপ্রশমনকামনবা বিষ্ণুং সবেৎ । ততঃ  
শাস্তিং কুৰ্ব্যাৎ । ইতি আভ্যাদয়িকশ্রাদ্ধম্ ।

### যজুর্বেদীয়-পার্বণশ্রাদ্ধম্ ।

স্নানসঙ্ঘাদিকং কৃতা পক্তান্নঞ্চ যথাবিধি । যজ্ঞেশ্ববো হব্য ইতি বাস্তু-  
জুস্বামিপূজনম্ । আসনানি চ সংস্থাপা দৈবাদিক্রমতঃ সূধীঃ । কুরুক্ষেত্রেং  
ততো দানং দানাচ্ছিত্ৰং ততঃপবম্ ॥ পুনঃ কুরু দ্বিজস্নানং পাণ্ডং যজ্ঞেশ্ববা-  
র্চনম্ । নিমন্ত্রণং স্বাগতঞ্চ পাণ্ডং সিদ্ধং ত্রিদেবতা ॥ গায়ত্র্যনুকুশোৎসর্গং  
মুঞ্জলাবাহনে ততঃ । অর্ধ্যগন্ধাদিদানঞ্চ পাত্ৰার্থৌ পৃথিবী ইদম্ ॥ অপহতা  
জলগণ্ডুঃ পায়ত্র্যন্নং ততো মধু । কচিস্তবাত্মগ্নিদক্ষা ততঃ আচমনং জলম্ ।  
ইষ্টৈভ্যো মণ্ডলং বেধানীব্যবনে কুশাস্তবম্ । পিণ্ডং লেপভূজোহত্রেতি উদীচ্যং  
স্বাসধাবণম্ ॥ বসন্তস্বাসমোক্শচ অমী প্রত্যবনেজনম্ । নীবী যড়ঞ্জলির্ক্বাস  
উর্জ্জং পিণ্ডার্চনং ততঃ ॥ পিণ্ডোত্তোলনমাত্ৰাণং পিণ্ডস্থাপনমেব চ । স্প্রো-  
কিতং শিবা আপোহক্ষতাক্ষর্য্যপ্রদানকে ॥ অঘোবেতি চ গোত্রং নো  
দাতাবোহথ স্বধা বচঃ । পুনর্কর্জ্জং ন্যুজ্জোত্তানং দক্ষিণা বিশ্ববাচনম্ ॥ দেবতা  
বাজ আমেতি ততঃ পাত্ৰসমর্পণম্ । আচ্ছিত্ৰং বিষ্ণুস্ববৎ দীপমাচ্ছাদনং ততঃ ॥  
শান্ত্যশীশ্চৈব যজুর্বাং ক্রম এষ উদাহৃতঃ ॥ অথ যজুর্বাং পার্বণশ্রাদ্ধপ্রবেশঃ ।  
তত্র প্রথমং স্নানসঙ্ঘাৎ তর্পণং দেবার্চনং তদভাবে সূর্ধ্যাৰ্ধং দত্তাৎ । সর্বত্রৈদবে  
বামস্কন্ধে উত্তবীয়ং দত্তা পাতিতদক্ষিণজানুনা উত্তবাতিমুখেন সর্বকৰ্ম্ম কর্তব্যম্ ।  
পিতৃপক্ষে মাতামহপক্ষে চ দক্ষিণস্কন্ধে উত্তবীয়ং দত্তা পাতিতবামজানুনা  
দক্ষিণামুখেন সর্বকৰ্ম্ম কর্তব্যম্ । তত্র প্রথমং যথাশক্তি দানোৎসর্গং কুৰ্ব্যাৎ ।  
তত্রায়ং ক্রমঃ ।—ওঁ কুরুক্ষেত্রেং গয়াগঙ্গাপ্ৰভাসপুষ্কবাণি চ । তীর্থাণ্ডৈতানি  
পুণ্যানি দানকালে ভবন্তিহ ॥ ইতি কৃতাঞ্জলিঃ পঠেৎ । তত্র মণ্ডলং নিস্কীয়  
এতে গন্ধপুষ্পে ওঁ সবল্লোপকবণভোজ্যায় নমঃ । ইতি ত্রিরত্যর্ক্য এতে  
গন্ধপুষ্পে ওঁ সবল্লোপকবণভোজ্যায় নমঃ । ইতি ত্রিরত্যর্ক্য এতে গন্ধপুষ্পে  
ওঁ এতৎসম্প্রদানায় ব্রাহ্মণায় নমঃ । এতে গন্ধপুষ্পে ওঁ বিষ্ণবে নমঃ । ততঃ  
কুশবারিণা সংপ্রোক্ষ্য দক্ষিণহস্তেনালত্য বামহস্তেন বিধৃত্য দক্ষিণহস্তেন

তিলকুশলং গৃহীত্বা বিষ্ণুরোম্ তৎসদম্বেত্যাदि— অমুকগোত্রস্ত পিতুরমুকদেব-  
 শর্ষণঃ এনং পিতামহস্ত প্রপিতামহস্ত মাতামহস্ত প্রমাতামহস্ত বন্ধপ্রমাতামহস্ত  
 অমুকনিমিত্তকপার্কণশ্রাদ্ধবাসরে অমুকগোত্রস্ত পিতুরমুকদেবশর্ষণঃ এবং  
 পিতামহস্ত প্রপিতামহস্ত এবং মাতামহাদীনাং স্বর্গকাম ইদং সব্রোপকরণ-  
 তোজ্যং বিষ্ণুদৈবতং যথাসম্ভবগোত্রনাম্নে ব্রাহ্মণায়াহং দদামি । ততো দক্ষিণা-  
 ক্ষিপ্রাবধারণং কুর্য্যাৎ । ক্রমেণান্নদানোৎসর্গং কুর্য্যাৎ । ততো দক্ষিণা-  
 মুখঃ । ওঁ কুরুক্ষেত্রমিত্যাदि অমুকনিমিত্তকপার্কণশ্রাদ্ধকালে ভবন্ত্বিহ । ইতি  
 পঠিত্বা ওঁ তদ্বিষ্ণোঃ পরমং পদং সদা পশুন্তি সুরয়ঃ । দিবীং চক্ষুরাততম্ ।  
 ইতি পঠিত্বা বিষ্ণুং স্মৃত্বা ওঁ সহস্রশীর্ষেত্যাদিনা ব্রাহ্মণত্রয়ং ন্যাপয়িষ্য  
 দেবপক্ষে পশ্চিমাগ্রাসনে পশ্চিমাগ্রং ব্রাহ্মণমেকং দद्याৎ । ততঃ পিতৃপক্ষে  
 মাতামহপক্ষে চ দক্ষিণাগ্রাসনে দক্ষিণাগ্রং ব্রাহ্মণদ্বয়ং দद्याৎ । ততঃ এতৎ  
 পাণ্ডং ওঁ দর্ভময়ব্রাহ্মণায় নমঃ ইত্যাদি ক্রমেণ পূজয়েৎ ॥ ততো যজেশ্বরং  
 পূজয়েৎ । এতৎ পাণ্ডং ওঁ যজেশ্বরায় শ্রীবিষ্ণবে নমঃ । ইত্যাদিনা সম্পূজ্য  
 কৃতাজ্জলিঃ পঠেৎ । ওঁ যজেশ্বরো হব্যসমস্তকব্যভোক্তাব্যায়ান্না হরিরীশরোহত্র ।  
 তৎসম্বিধানাদপগায় সৃগো বক্ষাংশ্বেষাশ্চসুরাশ্চ সর্কে । ওঁ জলৌষমগ্না  
 সচরাচরাধবা বিঘাণকোটাখিল বিশ্বমূর্তিনা । সমুদ্ভূতা যেন বরাহরূপিণা স মে  
 স্বয়ম্বুর্ভগবান্ প্রসীদতু ইতি পঠেৎ । ততো বাস্তুং পূজয়েৎ এতৎ পাণ্ডং ওঁ  
 বাস্তুপুরুষায় নমঃ । ইত্যাদিনা সম্পূজ্য ওঁ ভূমিশ্বালিতপাদানাং ইত্যনেন  
 প্রণমেৎ । ততো নিমন্ত্রণং ভগ্নকুশেন বাক্যম্ । অগ্নেত্যাदि-অমুকগোত্রাণাং  
 পিতৃপিতামহ-প্রপিতামহানাং অমুকামুকামুকদেবশর্ষণাং অমুকগোত্রাণাং  
 মাতামহপ্রমাতামহবন্ধপ্রমাতামহানাং অমুকামুকামুকদেবশর্ষণাং অমুক-  
 নিমিত্তকপার্কণশ্রাদ্ধে কর্তব্যো পুরুরবোমাদ্রবসোবিষ্ণেবাং দেবানাং পার্কণ-  
 শ্রাদ্ধং কর্ত্বুং কুশময়ব্রাহ্মণমহং নিমন্ত্রয়ে । কিন্তু যুগ্মচ্ছকঃ সান্ধাদ্ভ্রাহ্মণপক্ষে  
 দাতব্যং ন কুশময়ে । কুশময়স্ত নিমন্ত্রিতোহস্মীতি বচনাভাবাৎ ওঁ নিমন্ত্রণ-  
 ঞ্চগ্নোহস্মি ইতি ব্রাহ্মণো বদেৎ । ততঃ কৃতাজ্জলিঃ পঠেৎ । ওঁ অক্রোধনৈঃ  
 শৌচপটৈঃ সততং ব্রহ্মচারিভিঃ । ভবিতব্যং ভবন্তিশ্চ ময়া চ শ্রাদ্ধকর্মণি ।  
 ইতি পঠিত্বা ব্রাহ্মণং স্পৃষ্ট্বা ওঁ স্বাগতং ভবত্বা ইতি পৃচ্ছেৎ । ওঁ সুরাগতমিতি  
 ব্রাহ্মণেনোক্তে পাছাদীনি দद्याৎ । ততঃ পিতৃপক্ষে বাক্যং কুর্য্যাৎ ।  
 অগ্নেত্যাदि—অমুকগোত্রাণাং পিতৃপিতামহপ্রপিতামহানাং অমুকামুকামুক-  
 দেবশর্ষণাং অমুকনিমিত্তকপার্কণশ্রাদ্ধং কর্ত্বুং কুশময়ব্রাহ্মণমহং নিমন্ত্রয়ে । ওঁ

निमज्जनप्रसन्नोऽस्मि इति ब्राह्मणेनोक्ते ऽ अक्रोधनैरिति पठित्वा ऽ स्वागतं  
 ज्वता इति पृच्छेत् । ऽ सुस्वागतमिति ब्राह्मणेनोक्ते पाद्यादीनि दद्यात् एवं  
 मातामहपक्षेऽपि । ततो दैवे ऽ सिद्धमिदमासनमत्राश्रुताम् इत्यासनं धृत्वा  
 पठेत् । ततः कृताञ्जलिः पठेत् । ऽ देवताभ्यः पितृभ्यश्च महायोगित्य एव च ।  
 नमः स्वायै स्वाहायै नित्यमेव नमोनमः ॥ त्रिः पठित्वा गायत्रीं पठेत् । ततो  
 दैवादिक्रमेणानुज्जां कुर्यात्—विष्णुरोम् तत्सदद्यायुके माश्रुयुके पक्षेऽनुक-  
 तिथौ अमुकगोत्रेऽपि पितुरमुकदेवशर्मणः एवं पितामहस्य प्रपितामहस्य  
 मातामहस्य प्रमातामहस्य रुद्रप्रमातामहस्य अमुकनिमित्तकपार्ष्णश्राद्धे कर्तव्यो  
 पुत्ररवोमाद्रवसोऽर्षिश्चेष्टां देवानां अमुकनिमित्तकपार्ष्णश्राद्धमाम्नेन  
 घृताहुपकरणसहितेन सब्रह्मवोदकेन दर्भमयब्राह्मणेऽहं करिष्ये । ऽ  
 कुरुष्वेति प्रतिवचनम् । ततः पितृपक्षे ऽ सिद्धमिदमासनमत्राश्रुताम्, ऽ  
 देवताभ्यस्त्रिर्गायत्रीं पठेत् । ततोऽनुज्जां कुर्यात् । विष्णुरोम् तत्सदद्ये-  
 त्यादि—अमुकगोत्रेऽपि पितृवमुकदेवशर्मणः एवं पितामहस्य प्रपितामहस्य  
 अमुकनिमित्तकपार्ष्णश्राद्धमाम्नेन घृताहुपकरणसहितेन सब्रह्मवोदकेन  
 दर्भमयब्राह्मणेऽहं करिष्ये । ऽ कुरुष्वेति ब्राह्मणः । ततो मातामहपक्षे—ऽ  
 सिद्धमिदमासनमत्राश्रुताम् । ऽ देवताभ्यस्त्रिर्गायत्रीं । ततोऽनुज्जां कुर्यात्—  
 विष्णुरोम् तत्सदद्येत्यादि—अमुकगोत्रेऽपि मातामहस्य अमुकदेवशर्मणः एवं  
 प्रमातामहस्य रुद्रप्रमातामहस्य अमुकनिमित्तकपार्ष्णश्राद्धमाम्नेन घृताहुप-  
 करणसहितेन सब्रह्मवोदकेन दर्भमयब्राह्मणेऽहं करिष्ये । ऽ कुरुष्वेति  
 ब्राह्मणः । ततः कुशानन्दानम्—प्रथमं दैवे त्रिपत्रं गृहीत्वा वामहस्तेनासनं  
 स्पृष्ट्वा ऽ पुत्ररवोमाद्रवसौ विष्टेदेवा एतद्वर्डासनं यो नमः इत्यासने  
 दद्यात् ; पादयोरथः कुशान् दद्यात् मृज्जलेन श्राद्धीयद्रव्यं भूमिं प्रोक्षयेत् । ततः  
 पितृपक्षे मोटकं गृहीत्वा ऽ विष्णुरोम् अमुकगोत्रे पितरमुकदेवशर्मन् एवं  
 पितामह प्रपितामह अमुकामुकदेवशर्मन्नेतद्वर्डासनं तुभ्यं दद्यात् । इत्यासने  
 दद्यात् ; पादयोरथः कुशान् दद्यात् मृज्जलेन श्राद्धीयद्रव्यं भूमिं प्रोक्षयेत्  
 एवं मातामहपक्षे मोटकं गृहीत्वा विष्णुरोम् अमुकगोत्रे मातामह अमुक-  
 देवशर्मन् एवं प्रमातामह रुद्रप्रमातामह अमुकामुकदेवशर्मन्नेतद्वर्डासनं  
 तुभ्यं दद्यात् । इत्यासने दद्यात् पादयोरथः कुशान् दद्यात् मृज्जलेन श्राद्धीयद्रव्यं  
 भूमिं प्रोक्षयेत् । सर्वत्र रक्षार्थमुदकपात्रमेकदेशे स्थापयेत् । ततः आवा-  
 हनम्—दैवपक्षे यवान् गृहीत्वा ऽ विधानं देवानां वाहयिष्ये इति पृच्छेत् । ऽ

আবাহয় ইতি ব্রাহ্মণো যদেৎ । ওঁ বিধে দেবাস আ গত শূণ্ডতা ইমং হবৎ । ইদং বর্হিনি বীদত ইত্যবাহু তুক্ষীং যবান্ কৃপ্ত্বা কৃতাজ্জলিঃ পঠেৎ ॥ ওঁ বিধে দেবাঃ শূণ্ডতেমং হবৎ মে যে অন্তরিক্কে য উপ ছবি ঠ । হে অগ্নিক্লেহ্বা উত বা যজত্রা আসাচ্চান্নিন্ বর্হিবি মাদয়ধ্বম্ । ওঁ আগচ্ছন্ত মহাতাগা বিধেদেবা বরপ্রদাঃ । যে চাত্র বিহিতাঃ শ্রাঙ্কে লাবধানা ভবন্ত তে ॥ ইত্যা-  
 বাহয়েৎ । ততঃ পিতৃপক্ষে মাতামহপক্ষে চ তিলান্ গৃহীত্বা ওঁ পিতৃনাবা-  
 হয়ন্তে ইতি পৃচ্ছেৎ । ওঁ আবাহয় ইতি ব্রাহ্মণঃ । ওঁ উশন্ত্বা নি যীমহ্যশন্তঃ  
 সমিপীমহি । উশন্নুশত আ বহ পিতৃন্ হবিষে অভবে । ইতি তিলান্ বিকীৰ্ণ্য  
 কৃতাজ্জলিঃ পঠেৎ—ওঁ আয়ান্ন নঃ পিতরঃ সোম্যাসো অগ্নিষান্তাঃ পশ্চিভি-  
 র্দ্বেবষানৈঃ । অগ্নিন্ যজ্ঞে স্বধয়া মদন্তোহধিক্ৰবন্ত তে অবশ্বশ্বান্ ইতি পঠেৎ ।  
 ততোহর্ষ্যদানং—দেবপক্ষে উত্তরাগ্রং কুশপত্রমেকং ভূমৌ পাতয়িত্বা  
 একাং দ্রৌণীমুক্তবাগ্রাং পাতয়িত্বা সাগ্রং গর্ভশূচ্যং কুশপত্রদ্বয়ং কুশান্তরেণ  
 বেষ্টিতং পবিত্রং গৃহীত্বা ওঁ পবিত্রে হো বৈষ্ণব্যৌ ইতি মন্ত্রেণ প্রাদেশ-  
 প্রমাণং পবিত্রং নথব্যতিরেকেণ ছিত্বা ওঁ বিষ্ণোর্ষনসা পূতে স্বঃ ইত্যনেন  
 আপয়িত্বা অর্ঘ্যপাত্রে স্থাপয়েৎ । ওঁ শন্নো দেবীরভাষ্টয়ে আপো ভবন্ত পীতয়ে ।  
 শংগো রভিশ্রবন্ত নঃ । ইতি মন্ত্রং বাবত্রয়ং পাঠিত্বা জলগণ্ডুযত্রয়ং দদ্যাৎ । ওঁ  
 যবোহসি যবয়াস্বদ্বেষো যবয়ারাতীঃ । ইত্যর্ঘ্যপাত্রে যবান্ বিকীৰ্ণ্য তুক্ষীং  
 গন্ধপুষ্পে দধ্বা কুশান্তরেণাচ্ছাদনং কুৰ্ব্ব্যাৎ । ততঃ পিতৃপক্ষে মাতামহপক্ষে  
 চ সমূলকুশপত্রদ্বয়ং দক্ষিণাগ্রং ভূমৌ পাতয়িত্বা তদুপরি মূলে পাত্রেমেকং মধ্যে  
 দ্বিতীয়মগ্রে তৃতীয়মবং ক্রমেণ ষড়র্ঘ্যপাত্ৰাণি স্থাপয়েৎ । ততঃ ষট্‌পবিত্ৰাণি  
 প্রত্যেকেন ওঁ পবিত্রে হো বৈষ্ণব্যাবিতি মন্ত্রেণ নথব্যতিরেকেণ  
 ছিত্বা ওঁ বিষ্ণোর্ষনসা পূতে স্বঃ ইত্যনেন আপয়িত্বা অর্ঘ্যপাত্রে স্থাপয়েৎ ।  
 ততঃ ওঁ শন্নো দেবীরিতাদিনা জলগণ্ডুযত্রয়ং দদ্যাৎ । ওঁ তিলোহসি সোম-  
 দৈবত্যো গোষবো দেবনির্ধিতঃ । প্রথমস্তিঃ পৃষ্ঠঃ স্বধয়া পিতৃন্ লোকান্  
 শ্রীণাহি নঃ স্বাহা ইতি প্রত্যেকেন তিলান্ বিকীৰ্ণ্য তুক্ষীং গন্ধপুষ্পে দধ্বা  
 দুর্ভাক্তঞ্চ দধ্বা কুশান্তরেণাচ্ছাদনং কুৰ্ব্ব্যাৎ । ততো দেবপক্ষে কৃতাজ্জলিঃ  
 ওঁ অচ্ছিত্রমিদমর্ঘ্যপাত্ৰমন্ত । ওঁ অন্ত ইতি ব্রাহ্মণঃ । ততঃ উদবাটনং ব্রাহ্মণহস্তে  
 পবিত্রদানম্ । জলান্তরং পুষ্পান্তরঞ্চ দধ্বা পুষ্পান্তরেণ ওঁ শিরঃপাণ্যাদিসর্ক-  
 পাত্রেভ্যো নমঃ ইতি পূজয়েৎ । ততোহর্ঘ্যপাত্ৰং বামহস্তেন গৃহীত্বা দক্ষিণহস্তে-  
 নান্ধাদ্য ওঁ যা দিব্যা আপঃ পয়সা সধ্বভূৰ্ণা অন্তরীক্ষ্যা উত পার্শ্ববীৰ্ণাঃ ৯

হিরণ্যবর্ণী যজ্ঞিহাস্তা ন আপঃ শিবাঃ শংস্তোনাঃ সূহবা ভবন্ত ইতি পঠিত্বা  
 ত্রিপত্রং গৃহীত্বা ওঁ পুরুববোমাজ্রবসৌ বিশ্বেদেবা এবোহর্ষ্যো বো নমঃ । ইত্যাসনে  
 দদ্যাৎ । ততঃ পিতৃপক্ষে মাতামহপক্ষে চ ওঁ অঙ্ঘিভ্রমিদমর্ষ্যপাত্রেমন্ত ইতি  
 প্রত্যেকং পৃচ্ছেৎ । ওঁ অস্ত ইতি ব্রাহ্মণঃ । উদঘাটনং ব্রাহ্মণহস্তে পবিত্রদানং  
 জলাস্তরং পুষ্পান্তরঞ্চ দৃশ্বা পুষ্পান্তরেণ ওঁ শিরঃপাগ্যাদিসর্বগাত্রেত্যো নমঃ ইতি  
 প্রত্যেকং পৃচ্ছয়েৎ । ততোহর্ষ্যপাত্রং বামহস্তে কৃৎ্বা দক্ষিণহস্তেনাচ্ছাদ্য  
 ওঁ যা দিব্যা আপ ইত্যাদি পঠিত্বা মোটকং গৃহীত্বা বিষ্ণুরোম্ অমুকগোত্র  
 পিতবমুকদেবশর্শ্নন্নেবোহর্ষ্যস্তভ্যং স্বধা । ইত্যাসনে দদ্যাৎ । সর্বত্র সংশ্রবজল-  
 সহিতমর্ষ্যপাত্রং যত্র পূর্বং স্থিতং তত্রৈব স্থাপয়েৎ । এবং ক্রমেণ পিতামহ  
 প্রপিতামহ মাতামহ প্রমাতামহ বৃদ্ধপ্রমাতামহ এবোহর্ষ্যস্তভ্যং স্বধা ইতি ক্রমেণ  
 বাক্যং কৃৎ্বা দদ্যাৎ । ততঃ সর্বসংশ্রবজলং পিতৃপাত্রে স্থাপয়িত্বা প্রপিতামহ-  
 পাত্রেণাচ্ছাদ্য কর্কুরীমে কুশোপরি ওঁ পিতৃভ্যঃ স্থানমসি ইত্যনেন স্থাস্তীকৃত্য  
 স্থাপয়েৎ । ইত্যর্ঘ্যদানম্ ॥ ততো দৈবে গন্ধপুষ্পধূপদীপবাসাংসি দৃশ্বা ত্রিপত্রং  
 গৃহীত্বা বিষ্ণুবোম্ পুরুববোমাজ্রবসৌ বিশ্বে দেবা এতানি গন্ধপুষ্পধূপদীপবাসাংসি  
 বো নমঃ । ইত্যাসনে দৃশ্বা প্রত্যেকং দ্রব্যং দর্শয়েৎ । এষ বো গন্ধঃ এতদ্বঃ  
 পুষ্পম্ এষ বো ধূপঃ এষ বো দীপঃ এতদ্বো বজ্রম্ । ততঃ পিতৃপক্ষে  
 গন্ধাদীনি দৃশ্বা মোটকং গৃহীত্বা বিষ্ণুরোম্ অমুকগোত্র পিতবমুকদেবশর্শ্নন  
 এবং পিতামহপ্রপিতামহ-নামোচ্চাৰ্য্য এতানি গন্ধপুষ্পধূপদীপবাসাংসি ভূভ্যং স্বধা ।  
 ইত্যাসনে দদ্যাৎ । ততঃ প্রত্যেকং দ্রব্যং দর্শয়েৎ । এষ তে গন্ধঃ এতস্তে  
 পুষ্পং এষ তে ধূপঃ এষ তে দীপঃ এতস্তে বজ্রম্ । অনস্তর যজ্ঞোপবীত উৎসর্গ  
 করিয়া দিবে । এবং মাতামহপক্ষে চ গন্ধাদীনি দৃশ্বা বিষ্ণুরোম্ অমুকগোত্র মাতামহ  
 অমুকদেবশর্শ্নন এবং প্রমাতামহবৃদ্ধপ্রমাতামহনামোচ্চাৰ্য্য এতানি গন্ধপুষ্পধূপদীপ-  
 বাসাংসি ভূভ্যং স্বধা । ইত্যাসনে দদ্যাৎ । ততঃ পূর্বং দ্রব্যং দর্শয়েৎ । ততো  
 দৈবাদিক্রমেণ কৃতাজ্জলিঃ ওঁ গন্ধাদিদানমিদমাচ্ছত্রমন্ত । ওঁ অস্ত ইতি ব্রাহ্মণঃ ।  
 ওঁ ভোক্তনপাত্রেমহং পাতয়িষ্যে । ইতি বদেৎ ॥ ওঁ পাতয় ইতি ব্রাহ্মণঃ । দেব-  
 ব্রাহ্মণাশ্রভুমৌ দিশানকোণাদাবভ্য দক্ষিণাবর্ধেন পূর্বাশ্রচতুষ্কোণমণ্ডলং কৃৎ্বা  
 তদুপরি ক্রমেণ পাত্রাণি পাতয়েৎ । ততো দৈবপিত্রোশ্শর্ষ্যে তাত্রপাত্রে জলং  
 স্থাথয়িত্বা ঘটাস্তমন্নং গৃহীত্বা ওঁ অয়ৌকরণমহং করিষ্যে ইতি পৃচ্ছেৎ ওঁ কুরুধ  
 ইত্যভূজাতঃ । ওঁ অয়য়ে কব্যবাহনায় স্বাহা ॥ ওঁ সোমায় পিতৃমতে স্বাহা । ভূফীং  
 বারদ্বয়ং দদ্যাৎ । তদবশিষ্টাংশং দেবপাত্রে বারদ্বয়ং পিতৃপাত্রে মাতামহপাত্রে চ



वारज्रयं दद्यात् । ततो दैवे अथोम्हस्तभ्यां पात्रं स्पृष्ट्वा ॐ पृथिवी ते पात्रं-  
 द्योः पिधानः त्राक्षणः सुषेहन्तेह्युतं जूहोमि स्वाहा । इति पठेत् एवं  
 पितृपक्षे मातामहपक्षे च उत्तानहस्ताभ्यां प्रेत्येकं स्पृष्ट्वा ॐ पृथिवी ते पात्र-  
 मित्यादि पठेत् । ततो दैवादिक्रमेण सर्वं पत्नी स्वयं वा परिवेशयेत् ।  
 ततस्तद्वत् दैवे भागदयं पितृपक्षे मातामहपक्षे च भागज्रयं कुर्यात् । सर्वत्रे  
 द्योग्यां जलं कृत्वा तोकूर्द्धक्षिणे दद्यात् । ततो दैवे वामहस्तेन पात्रं घृत्वा  
 दक्षिणहस्तेन ॐ एतं सर्वं हविः । इति दर्शयेत् । ॐ श्रीविको हवामिदं रक्ष  
 इतिजलाड्युक्तम् ॥ ॐ इदं विष्णुर्किं चक्रमे त्रेधा नि दधे पदं । समुत्तम-  
 पांसुले । इत्यनेनाङ्गुष्ठनिवेशनं कृत्वा ॐ अपहता असुरारक्षसि वेदिवदः ।  
 इत्यनेन यवविकीरणम् । अमृतोपस्तरणमसि स्वाहा । ॐ आपोशानं इति  
 जलगण्डुयं दद्यात् । ततोहमोपरि गायत्रीं पठित्वा त्रिपत्रं गृहीत्वा विष्णुरोम्  
 पुरुरवोमाम्द्रवसो विश्वेदेवा इदमामानं घृताह्यपकरणसहितं सजलं वो-  
 नमः इत्यासने दद्यात् । ततः प्रेत्येकं द्रव्यं दर्शयेत् । इदमन्नं इमा-  
 आपः इदं हविः एताह्यपकरणानि यथासुपं वाग्यताः स्वत । इति  
 त्राक्षणाय जलगण्डुयं दद्यात् । ततो मधुदानम् । ततः पितृपक्षे ॐ एतं सर्वं  
 हविः श्रीविको कवामिदं रक्ष । ॐ इदं विष्णुर्किं चक्रमे इति पठित्वाङ्गु-  
 निवेशयेत् ॐ अपहतेति तिलान् विकीर्य ॐ आपोशानं जलगण्डुयं  
 गायत्रीम् । ततो मोटकं गृहीत्वा विष्णुरोम् अमुकगोत्रे पितरमुकदेवशर्म्हन्  
 एवं पितृमहप्रपितामह-नामोक्तार्थं इदमामानं घृताह्यपकरणसहितं सजलं  
 तुभ्यं स्वधा इत्यासने दद्यात् । ततः पूर्व्वयं द्रव्यं दर्शयेत् । इदमन्नमित्यादि ।  
 ततो मधुदानम् । एवं मातामहपक्षे च । ॐ एतं सर्वमित्यादि पठित्वा  
 मोटकं गृहीत्वा विष्णुरोम् अमुकगोत्रे मातामह अमुकदेवशर्म्हन् एवं प्रमाता-  
 महवृद्धप्रमातामह-नामोक्तार्थं इदमामानं घृताह्यपकरणसहितं सजलं तुभ्यं  
 स्वधा । इदमन्नमित्यादिकं मधुदानम् ततो मधुमन्त्रं पठेत् । ॐ मधु वाता  
 ऋतायते मधुकरस्ति सिद्धवः । माध्वीनः सञ्ज्ञावधीः । ॐ मधु नक्तमुतोवसो  
 मधुमं पाथिवं रजः । मधु द्यौरस्त नः पिता । ॐ मधुमानो वनस्पतिर्धु-  
 म् । अस्त सूर्याः । माध्वीर्गावो भवस्त नः । इत्यनेन मधु दद्यात् मधुमधुमन्त्रि-  
 जपेत् । ततो दैवादिक्रमेण कृताङ्गलिः ॐ आशानदानमधुदानकर्मोच्छि-  
 मस्त । ॐ अस्त इति त्राक्षणः । ततः ॐ अन्नहीनं क्रिमाहीनं विधिहीनं  
 वस्तवेत् । तत्सर्वमच्छिद्रमस्त ॐ वोगीश्वरं याज्ञवल्क्यं सम्पूज्य मूनरोहिक्रवन्तः

वर्षाश्रमेतवानाम्नां क्रुहि धर्मानशेषतः ॥ मयत्रिविङ्गुहारीतवाञ्जवक्ष्योऽशमो-  
हृद्विराः । यमापञ्चवसवर्षाः कात्यायन-बृहस्पती ॥ पराशरव्यासशङ्खलिखिता-  
दक्षगोतर्मो । शततपो वशिष्ठश्च धर्मशास्त्रप्रवाञ्जकाः ॥ ॐ तद्विष्णोः  
परमं, पदं सदा पञ्चसु सूरयः । दिवी च चक्रुराततम् । ॐ द्रुष्योऽथनो  
मह्यमयो महाक्रमः स्वदः कर्णः शकुनिस्तु शापा । दुःशासनः पुष्पकले  
समुद्रे मूलं राजा प्लतराष्ट्रोऽहमनीषी ॥ ॐ युधिष्ठिरो धर्ममयो महाक्रमः  
स्वकोऽहङ्गुनो भूमसेनोऽहस्त शापा । माद्रीसुतो पुष्पकले समुद्रे मूलं  
रुषो ब्रह्म च ब्राह्मणाश्च । ॐ सप्तव्याधा दशार्षेषु मृगाः कालङ्गरे गिरौ ।  
चक्रवाकाः शरद्वीपे हंसाः सरसि मानसे । तेऽभिजाताः कुरुक्षेत्रे  
ब्राह्मणा वेदपारगाः । प्रैस्तिता दूरमध्वानं युयं तेऽभ्योऽहवसदीदत । ॐ नमस्तुभ्यं  
विक्रपाक नमस्ते दिवाचक्रुषे । नमः पिनाकहस्तार वज्रहस्तार वै नमः । इति  
पठेत् । ततो दैवपितृोर्ऽर्घ्ये भूमौ कुशानास्तौर्या सतिसमग्रं  
मोटिकेन सह गृहीत्वा । ॐ अग्निदक्षाश्च ये जीवा वेहप्यदक्षाः कुले  
मम । भूमौ दत्तेन तृपास्त तृप्ता यास्तु परां गतिम् । इत्यनेन दक्षा  
कृताञ्जलिः पठेत् । ॐ येनां न माता न पिता न बहूर्नैवान्नसिद्धिर्न  
तथान्नमस्ति । तद्भृशयेऽन्नं भुवि दत्तमेतत् प्रयास्त लोकाय सुधार तद्वत् ॥  
इति पठेत् । ततो दैवे ब्राह्मणाय जलगङ्गुषं दद्यात् रुचितं इति पृच्छेत् ।  
ॐ सुरुचितमिति ब्राह्मणः । पितृपक्षे मातामहपक्षे च जलगङ्गुषं दद्यात् ॐ  
तृप्ताः स इति पृच्छेत् । ॐ तृप्ताः स इति ब्राह्मणः सर्वत्र । ॐ शेषमन्नमपास्तीति  
वदेत् । ॐ इष्टेतो यथासुखं विनियुज्याताम् इति ब्राह्मणः । ततः षट् पिण्ड-  
स्थानानि कुर्यात् । ॐ निहन्ति सर्वं यदमेप्यवडवेद्वताश्च सर्वेऽसुरदानवा मया ।  
रक्षांसि यक्षाः सपिशाचसज्जा हता मया वातुधानाश्च सर्वे इति पठित्वा पितृादि  
ब्राह्मणाग्रे आश्रयामे भूमौ नैऋतक्रमेण दक्षिणाग्रचक्रोणे त्रौणि त्रौणि  
पिण्डस्थानानि कुर्यात् । तेषु समूलकुशद्वयेन ॐ अपहङ्गनिहन्तियां दक्षिणा-  
मुखं रेखाद्वयं कुर्यात् । ततो रेखामुल्याश्रयामे मोटिकेन नौवीं विधृत्या  
पिण्डस्थानोऽसर्गं कुर्यात् । मोटकं गृहीत्वा विष्णुरोमं अमुकगोत्र पितरमुक-  
देवशर्मन्नेतदवनेनिकं तुभ्यं स्वधा । एवं पितामहप्रपितामहमातामहप्रमाता-  
महवृद्धप्रमातामह नामोच्चार्या एतदवनेनिकं तुभ्यं स्वधा ॥ इति प्रेत्येकेन षट्  
पिण्डस्थानेषु दद्यात् । ततश्चलनीं दूरीकृत्या कुशाक्षरपणं कुर्यात् । ॐ आयास्त नः  
पितरं शौभ्यासौ अग्निश्चाताः पथिभिर्देववातेनः । अग्निं यजे स्वयां मदञ्जोऽहि-

ক্রমতঃ তে অবস্থান্ । ইতি তিলান্ ক্রিপেৎ । ততঃ পিণ্ডদানম্ । পিণ্ডে দ্ব্যতমধু-  
 তিলান্ দধ্বা ওঁ মধুবাতেতি পঠিষ্বা মোটকেন সহ পিণ্ডং গৃহীত্বা বিষ্ণুরোম্ অমুক-  
 গোত্র পিতরমুকদেবশর্মন্নেতৎ পিণ্ডং সতিলোদকং তুভ্যং স্বধা । এবং পিতামহ-  
 প্রপিতামহমাতামহপ্রমাতামহরুকপ্রমাতামহ-নামোল্লিখ্য এতৎ পিণ্ডং সতিলোদকং  
 তুভ্যং স্বধা । ইতি প্রত্যেকেন মণ্ডলে কুশোপরি দদ্যৎ । পিণ্ডান্তিকে পিণ্ডশেবং  
 বিকিরেৎ । ততোহম্বুর্ভসংলয়মন্নং আশীর্গক্লেশেন ওঁ লেপভূজঃ পিতরঃ প্রীয়ন্তা-  
 ম্ভিতি প্রপিতামহপিণ্ডে দদ্যৎ । ততঃ কৃতাজলিঃ । ওঁ অত্র পিতরো  
 মাদয়ধ্বং যথাভাগমার্বায়ধ্বম্ । ইতি পঠেৎ । ততঃ উত্তরাভিমুখে জুঘা  
 ওঁ বসন্তায় নমস্তভ্যং গ্রীষ্মায় চ নমো নমঃ । বর্ষাভ্যশ্চ শরৎসংক্রান্তবে চ নমঃ  
 সদা ॥ হেমন্তায় নমস্তভ্যং নমস্তে শিশিরায় চ । মাসসংবৎসরেভ্যশ্চ দিবসেভ্যো  
 নমোনমঃ ॥ ইতি দ্বিঃ পঠেৎ । ষড়্ভ্যঙ্কতুভ্যো নমঃ । ইতি পঠিষ্বা দক্ষিণা  
 মুখোভবন্ ওঁ অমীমদস্ত পিতরো যথাভাগমার্বায়িষত ॥ ইতি পঠিষ্বা  
 ঋশং মুঞ্জেৎ । ততঃ পিণ্ডপাত্রে হস্তং প্রক্ষাল্য পিণ্ডানামুপরি প্রত্যবনেজনং  
 দদ্যৎ । মোটকং গৃহীত্বা বিষ্ণুরোম্ অমুকগোত্র পিতরমুকদেবশর্মন্নেতৎ প্রত্য-  
 বনেজনং তুভ্যং স্বধা । এবং পিতামহপ্রপিতামহমাতামহপ্রমাতামহরুকপ্রমাতামহ  
 নামোচ্চার্য এতৎ প্রত্যবনেজনং তুভ্যং স্বধা ॥ এবং ক্রমেণ প্রত্যেকেন  
 দদ্যৎ । ততঃ পিণ্ডানামুপরি ষড়্জলিমন্তং পঠেৎ । ওঁ নমো বঃ পিতরঃ শুভ্রায় ।  
 ওঁ নমো বঃ পিতরস্তপসে । ওঁ নমো বঃ পিতরো রসায় । ওঁ নমো বঃ পিতরো  
 জীবায় । ওঁ নমো বঃ পিতরো যজ্ঞীবং ওঁ নমো বঃ পিতরো ধোরায়  
 মন্তবে স্বধায়ে পিতরো নমো বঃ । ইতি পঠেৎ । ততো নবমনবং বা  
 শুক্লবল্লদশাভবং যজ্ঞং মোটকেন সহ ওঁ এতবঃ পিতরো বাস ইতি পিণ্ডোপরি  
 প্রত্যেকেন দধ্বা মোটকং গৃহীত্বা বিষ্ণুরোম্ অমুকগোত্র পিতরমুকদেবশর্মন্নে-  
 তদ্বাসস্তভ্যং স্বধা । এবং পিতামহাদীনামপি প্রত্যেকেন বাক্যং কৃত্বা দদ্যৎ ।  
 ততঃ পিণ্ডানামুপরি জলং সিঞ্চেনেন ময়্নেণ—ওঁ উর্জ্বং বহন্তীরমৃতং দ্ব্যতং পয়ঃ  
 কীলালং পরিষ্কৃতং । স্বধা স্ব তর্পর্যত মে পিতৃন্ । ততঃ প্রত্যেকেন তুফীং  
 গন্ধপুষ্পধূপদীপতাম্বুলৈঃ পিণ্ডং পূজয়েৎ । ততো বিষ্ণুং স্বধা দীপে নির্ঝা-  
 পিতে ব্রাহ্মণায় জলগণ্ডুং দধ্বা ওঁ পিণ্ডং সম্পন্নমিতি প্রত্যেকং পৃচ্ছেৎ ।  
 ওঁ সুস্পন্নমস্ত ইতি ব্রাহ্মণঃ । ততঃ প্রত্যেকেন পিণ্ড গয়াং গচ্ছ ইতি  
 পিণ্ডমাদায় স্বাধা পাত্রান্তরে স্থাপয়েৎ । ততঃ স্নুস্নুপ্রোক্ষিতমস্ত ইতি পিণ্ডস্থানে  
 জলং দদ্যৎ । ওঁ অস্ত ইতি ব্রাহ্মণঃ । ততো দৈবায়িক্রমেশানমে ওঁ শিব

আপঃ সন্ত ইতি বলং দত্তাৎ । ওঁ সৌম্যনস্তম্ব পুষ্পম্ । ওঁ স্নক্তকার্ষিক্যে  
 দুর্ভীকতং । দৈবে বারমেকং পিত্রাদিত্রাক্ষণহস্তে বারত্রয়ং জলপুষ্পাক্তং  
 দত্তাৎ । সর্কত্র সন্ত অস্থিতি ব্রাহ্মণঃ । ততঃ পিত্রাদি ব্রাহ্মণহস্তে প্রত্যেকেন  
 অক্ষয়ং দত্তাৎ । মোটকং গৃহীত্বা বিষ্ণুরোম্ তৎসদভ্যেত্যাদি—অমুকগোত্রস্ত  
 পিতুরমুকদেবশর্গগোত্রমুকনিমিত্তকপার্কণশ্রাদ্ধেইন্সিন্ দত্তমিদমরণানাদিকমক্ষয়-  
 মস্ত । ইত্যাসনে দত্তাৎ । এবং ক্রমেণ প্রত্যেকং পিতামহপ্রপিতামহ-  
 মাতামহপ্রমাতামহবৃদ্ধপ্রমাতামহানাং চাক্ষয়ং কুৰ্ব্যাৎ । সর্কত্র ওঁ অস্ত ইতি  
 ব্রাহ্মণঃ । ওঁ সর্কং তেভ্যঃ উপতিষ্ঠতামিতি পুনর্জলগণ্ডং দত্তাৎ । ততঃ  
 কৃতাজ্জলিঃ । ওঁ অবোরাঃ পিতরঃ সন্ত । ওঁ সন্ত ইতি ব্রাহ্মণঃ । ওঁ গোত্রং নো  
 বর্ধিতাম্ । ওঁ বর্ধিতামিতি ব্রাহ্মণঃ । ওঁ আশিবো মে দীয়স্তাম্ । ওঁ আশিবঃ  
 প্রতিগৃহ্ণতাম্ ইতি ব্রাহ্মণঃ । ততঃ কৃতাজ্জলিঃ । ওঁ দাতারো নোহভিবর্ধস্তাং  
 বেদাঃ সন্ততিরেব চ । শ্রদ্ধা চ নো মা ব্যগমদ্বহদেয়ঞ্চ নোহস্থিতি । অন্নঞ্চ  
 নো বহু ভবেদতিথীংশ্চ লভেমহি । যাচিতারশ্চ নঃ সন্ত না চ যাচিষ্য কক্ষন ।  
 অন্নং প্রবর্ধিতাং নিত্যং দাতা শতং জীবতু । বেভ্যঃ সঙ্কল্পিতা দ্বিজান্তেবামক্ষয়া  
 তুপ্তিরস্ত । এতাঃ সত্যা আশিবঃ সন্ত । পিতৃবরপ্রসাদোহস্ত ইতি পঠিত্বা  
 আসনে পুষ্পং দত্ত্বা আসনাং পুষ্পান্ত্রমানীয় পিতৃপিতামহপ্রপিতামহবর-  
 প্রসাদোহস্ত । ইতি ভূমিং স্পর্শয়িত্বা শিরসি দত্তাৎ । এবং মাতামহপ্রমাতা-  
 মহবৃদ্ধপ্রমাতামহবরপ্রসাদোহস্ত । এবং বিশ্বেষাং দেবানাং বরপ্রসাদোহস্ত ।  
 সর্কত্র ওঁ অস্ত ইতি ব্রাহ্মণঃ । ততঃ ওঁ স্বধাং বাচয়িত্তে । ইতি জলগণ্ডং  
 দত্ত্বা ব্রাহ্মণং পৃচ্ছেৎ । ওঁ বাচয় ইতি ব্রাহ্মণঃ । এবং সর্কত্র । ততঃ  
 প্রত্যেকং দত্তপবিত্রমানীয় প্রত্যেকং পিণ্ডস্থানে গ্রহিৎ প্রুচ্য সজলং  
 কৃত্বা দত্তাৎ । ওঁ পিতৃভাঃ স্বপোচ্যতাম্ । ওঁ অস্ত স্বর্গেত ব্রাহ্মণঃ । এবং  
 পিতামহেভ্য ইত্যাদিনা ক্রমেণ ষট্ পাবিত্রাণি দত্তাৎ । সর্কত্র ওঁ অস্ত স্বধা  
 ইতি ব্রাহ্মণঃ । ততঃ পিণ্ডস্থানে পুনর্জলগণ্ডং দত্তাৎ । ততঃ পূর্বমুখ্যকী-  
 কৃতমর্ধ্যপাত্রং উস্তানং কৃত্বা তৎপাত্রহজলং শিরসি দত্তাৎ । ততঃ পিতৃ-  
 পূর্নিকং দক্ষিণাং কুৰ্ব্যাৎ । বিষ্ণুরোম্ তৎসদভ্যেত্যাদি—অমুকগোত্রস্ত  
 পিতুরমুকদেবশর্গঃ এবং পিতামহস্ত প্রপিতামহস্য চ নামোচ্চাৰ্য্য কৃত্বা ততঃ  
 অমুকনিমিত্তকপার্কণশ্রাদ্ধকর্মণঃ প্রতিষ্ঠার্থং দক্ষিণামিদং রজতং তদমুখ্যং বা  
 বিষ্ণুদেবতং যথাসম্ভবগোত্রনায়ে ব্রাহ্মণায়াহং দদামি । ইত্যাসনে দত্তাৎ ।  
 অনন্যা দক্ষিণয়া শ্রাদ্ধমিদং সর্দাক্ষণমস্ত । ইতি পুনর্জলগণ্ডং দত্ত্বা তর্কজী

দর্শয়িত্বা ব্রহ্মতং ব্রহ্মতমিতি বদেৎ । এবং মাতামহপক্ষে দক্ষিণাং দৃশ্যৎ ।  
 ততো দৈবে ত্রিপত্রং গৃহীত্বা বিষ্ণুরোম্ তৎসদগ্গেত্যাদি—অমুকগোত্রস্ত  
 পিতুরমুকদেবশর্ষণঃ ইত্যাদি ব্রহ্মপ্রমাতামহস্ত ইত্যন্তং অমুকনিমিত্তকপার্কণ-  
 শ্রাদ্ধে পুরুরবোমাদ্রবসোর্কির্ষেবাং দেবানাং কুঠৈতৎ অমুকনিমিত্তকপার্কণশ্রাদ্ধ-  
 কর্ষণঃ প্রতিষ্ঠার্থং দক্ষিণামিদং কাঞ্চনমূল্যং ব্রহ্মদৈবতং যথাসম্ভবগোত্রনার্নে  
 ব্রাহ্মণায়াহং দদামি । ইত্যাসনে দৃশ্যৎ । ওঁ অনয়া দক্ষিণয়া শ্রাদ্ধমিদং  
 সদক্ষিণমস্ত পুনর্জ্বলগণ্ডয়ং দত্ত্বা কাঞ্চনং কাঞ্চনমিতি বদেৎ । ততো ব্রাহ্মণ-  
 বিসর্জ্ঞনং—প্রথমং পিতৃপক্ষে মাতামহপক্ষে চ ॥ ওঁ বাজ্জোবাজ্জৈবত বাজিনো  
 নো ধনেষু বিপ্রা অমৃতা ঋতজ্জাঃ । অস্ত মধ্বঃ পিবত মাদয়ধ্বং তৃপ্তা যাতা  
 পশিভির্দেবযানৈঃ । ইতি পঠিত্বা কুশমূলেন পিতৃব্রাহ্মণং মাতামহব্রাহ্মণঞ্চ  
 সঞ্চাল্য কুশাগ্রেণ দেবব্রাহ্মণং বিসর্জ্জয়েৎ । ওঁ অভিরম্যতাং ক্ষমস্ব । ইত্যাসনং  
 সঞ্চাল্য নমস্কর্য্যাৎ—ওঁ আ মা বান্দস্ত প্রসবো জগম্যাদিমে জাবা-পৃথিবী বিশ্ব-  
 রূপে । আ মা গন্তং পিতরা মাতরা যুবমা মা সোমোঃমৃতভ্যায় গম্যাৎ । পিতা  
 স্বর্গঃ পিতা ঋষিঃ পিতা হি পরমস্তপঃ । পিতরি প্রীতিমাপ্নে প্রীয়ন্তে সর্ক-  
 দেবতাঃ । পিতৃচরণেভ্যো নমঃ । ইতি জলপুষ্পং দত্ত্বা নমস্কর্য্যাৎ । ততঃ  
 পাত্রসমর্পণম্ ॥ ওঁ ভবন্তিরহং কৃতার্গীকৃত ইতি প্রার্থয়েৎ । ওঁ কৃতার্থো ভব  
 ইতি ব্রাহ্মণঃ । ততো বেদাদিভিযুঁতং ব্রাহ্মণমভ্যর্চ্যা প্রথমং পিত্রাদিপাত্রং  
 ততো মাতামহাদিপাত্রং দৃশ্যৎ । ব্রাহ্মণস্ত দক্ষিণাভূতং দক্ষিণহস্তেনান্নোপরি  
 বিধৃত্য ওঁ যেবাং শ্রাদ্ধং কৃতং তেবামক্ষয়তপ্তয়ে ত্বয়ি ব্রাহ্মণে সোপকরণান্নাদি  
 পাত্রং সমর্পিতম্ । ইতি দৃশ্যৎ । এবং মাতামহপক্ষে চ । ততঃ পূর্বাভিমুখো  
 ভূত্বা বিষ্ণুরোম্ তৎসদগ্গেত্যাদি—অমুকগোত্রস্ত পিতুরমুকদেবশর্ষণঃ ইত্যাদি  
 ব্রহ্মপ্রমাতামহস্ত ইত্যন্তং পুরুরবোমাদ্রবসোর্কির্ষেবাং দেবানাং কুঠৈতৎ  
 অমুকনিমিত্তকপার্কণশ্রাদ্ধকর্মাচ্ছিন্নমস্ত । ওঁ অস্ত ইতি ব্রাহ্মণঃ । ততো  
 বিষ্ণুশ্ররণং কুর্য্যাৎ । বিষ্ণুবোমস্ত অগ্নিন্ শ্রাদ্ধকর্ষণি যৎকিঞ্চিদৈগুণ্যং জাতং  
 তদ্বোষোপশমনায় দশধা বিষ্ণুশ্ররণমহং করিষ্যে । শ্রীবিষ্ণুরিতি জপেৎ । ওমস্ত  
 কুঠৈতদমুকনিমিত্তকপার্কণশ্রাদ্ধকর্ম ভগবদ্বিষ্ণুচরণে সমর্পিতম্ । ওঁ অস্ত ইতি  
 ব্রাহ্মণঃ । ন্যূনাতিরিক্ততাসিদ্ধেঃ কলৌ বেদোক্তকর্ষণাম্ । হরিশ্ররণমাত্রেণ  
 সম্পূর্ণকলদায়কং ॥ ওঁ অজ্ঞানাদ্ যদি বা মেহাং প্রচাবেতাধ্বরেষু যৎ । শ্ররণা-  
 দেব তদ্বিষ্ণোঃ সম্পূর্ণং স্তাদিতি শ্রুতিঃ । ততঃ পিতৃবিসর্জ্ঞনং কৃত্বা সূর্য্যাৎ  
 প্রথম্য দ্বীপাচ্ছাদনং কৃত্বা শাস্ত্যাদীর্কায়ং কুর্য্যাৎ ॥ ইতি পার্কণশ্রাদ্ধপ্রায়োগঃ ।

যজুর্বেদীয়-পুরক-পিণ্ডদানম্ ।

তত্র প্রথমং দক্ষিণাভিমুখে জুহা আচম্য প্রাচীনাবীতী পাতিতবামজাহুঃ  
 ওঁ কুরুক্ষেত্রং গয়াগন্ধাশ্রিতাসপুরুরাণি চ । তীর্থাশ্চেতানি পুণ্যানি প্রথমপুরক  
 পিণ্ডদানকালে ভবস্থিহ ইতি পঠেৎ । দ্বিতীয়াদিপিণ্ডে তু দ্বিতীয়পুরকপিণ্ড-  
 দানকালে ইতি বিশেষঃ । ততঃ ওঁ নিহন্মি সর্বং যদমেধ্যবস্তবেহতাশ  
 সর্কেহসুরদানবা ময়া । রক্ষাসি যক্ষাঃ সপিশাচসজ্বা হতা ময়া যাভূযানাশ  
 সর্কে । ইতি ময়্যেণ নৈঋতকোণাদারভ্য পূর্বাদিক্রমেণ উত্তরাগ্রং মণ্ডলং  
 কুহা ওঁ অপহতা অসুরারক্ষাসি বেদিষদঃ ওঁ নিহন্মি সর্বমিত্যাদিনা সমুগকুশ-  
 ঘয়েন দক্ষিণাগ্রং রেখাঘয়ং কুহা তমভূক্ষ্যান্নবামে নীবীং বিধৃত্য বামহস্তেন  
 মণ্ডলং ধুহা বিষ্ণুরোম্ অমুকগোত্র প্রেতামুকদেবশর্শ্বরেতদবনেনিক তুভ্যমুপ-  
 তিষ্ঠতাম্ ইতি রেখামভূক্ষ্য তুলসীং দুরীকৃত্য বেখোপরি সমুলান্ কুশানা-  
 স্তীর্থা ওঁ অপহতা অসুরারক্ষাসি বেদিষদ ইতি আস্তীর্গকুশোপরি তিলান্  
 বিকীর্থা তিলমধুরতহৃঙ্কৃতং পিণ্ডং গৃহীত্বা ওঁ মধুবাতেতি মন্ত্রং পঠিত্বা  
 বিষ্ণুবামদোতাদি—অমুকগোত্রস্ত প্রেতস্বামুকদেবশর্শ্বণঃ এতৎ প্রথমপিণ্ডং  
 শিবঃপূবকমুপতিষ্ঠতাম্ । ইতি পিতৃতীর্থেনাস্তীর্গকুশোপরি দত্ত্বাৎ । দ্বিতীয়াদি  
 পিণ্ডে বিশেষো যথা,—দ্বিতীয়ে—এতদ্বিতীয়পিণ্ডং কর্ণাঙ্কিনাসাপূবকম্ । তৃতীয়-  
 পিণ্ডে—এততৃতীয়পিণ্ডং গলাংশভূজবক্ষঃপূবকম্ । চতুর্থপিণ্ডে—এতচ্চতুর্থপিণ্ডং  
 নাভিলিঙ্গুদপূবকম্ । পঞ্চমপিণ্ডে—এতৎপঞ্চমপিণ্ডং জাহুজ্জ্বাপাদপূবকম্ ।  
 ষষ্ঠপিণ্ডে—এতৎ ষষ্ঠপিণ্ডং সর্বমর্শ্বপূবকম্ । সপ্তমপিণ্ডে—এতৎ সপ্তমপিণ্ডং নাড়ী-  
 পূবকম্ । অষ্টমপিণ্ডে—এতদষ্টমপিণ্ডং দন্তবোমপূবকম্ । নবমপিণ্ডে—এতন্নবম-  
 পিণ্ডং বীর্ধ্যপূবকম্ । দশমপিণ্ডে—এতদশমপিণ্ডং পূর্ণতাভ্ৰুতাস্মুদিপর্ধ্যপূবক-  
 মिति বিশেষঃ । এতদেব শুদ্ধিতর্কে—শিরস্বাশ্চেন পিণ্ডেন প্রেতস্ত ক্রিয়তে  
 মিথঃ । দ্বিতীয়েন তু কর্ণাঙ্কিনাসিকা চ তথাপরম্ ॥ গলাংশভূজবক্ষাংসি  
 তৃতীয়েন চ পূবয়েৎ । চতুর্থেন তু পিণ্ডেন নাভিলিঙ্গুদানি চ ॥ জাহুজ্জ্বাতথা  
 পাদং পঞ্চমেন তু সর্বদা । সর্বমর্শ্বাণি ষষ্ঠেন সপ্তমেন তু নাড়য়ঃ ॥ দন্তরোমা-  
 গাষ্টমেন বীর্ধ্যঞ্চ নবমেন তু । পূর্ণতা ভ্ৰুততা চৈব দশমে জুহিপর্ধ্যয়ঃ ॥  
 ইতি । ততঃ পিণ্ডান্তিকে পিণ্ডশেষং বিকিরেৎ । ততঃ কুতাজ্জলিঃ ওঁ অত্র  
 প্রেত মাদয়স্ব যথাভাগমারযায়স্ব । উত্তরাশুশো ভবন্ । ওঁ বসস্তায় নমস্তস্যং প্রীত্বায়  
 চ নমো নমঃ । বর্ষান্ত্যশ্চ শরৎসংক্রান্তবে চ নমঃ সদাঃ হেমস্তায় নমস্তস্যং  
 নমস্তে শিশিরায় চ । মাসসংবৎসরেভ্যশ্চ দিবসেভ্যো নমো নমঃ । ওঁ বড়্জ্য-

ঋতুভ্যো নমঃ । ইতি স্বাসং মুঞ্চ্যেৎ । ততো দক্ষিণামুখো ভবন্ ওঁ অমীমদং  
 প্রেতো যথা ভাগমাব্যায়িষ্টে । ইতি পঠেৎ । ততঃ পিণ্ডপাত্রপ্রক্ষালনজ্বলন  
 বিষ্কুরোন্ অমুকগোত্র প্রেতামুকদেবশর্মন্নেতৎ প্রেতাবনেজনং তুভ্যমুপতিষ্ঠতাম্  
 ইতি পিণ্ডোপরি দচ্ছ্যৎ । ততো নীবীং ত্যক্ত্বা পিণ্ডোপরি যড়ঞ্জলিমন্ত্রং পঠেৎ ।  
 ওঁ নমো বঃ প্রেতাঃ শুশ্রায় নমো বঃ প্রেতান্তপসে নমো বঃ প্রেতা যজ্ঞীবং নমো  
 বঃ প্রেতাঃ রসায় নমো বঃ প্রেতা ঘোরায় নমো বঃ প্রেতাঃ জীবায় মত্তবে স্বধায়ৈ  
 প্রেতা নমো বঃ । ততঃ এতৎ প্রেতা বাসঃ ইতি পিণ্ডোপরি উর্গাতস্তং দচ্ছ্যৎ ।  
 ততো বামহস্তেন ধ্বজা বিষ্কুরোন্ অমুকগোত্র প্রেতামুকদেবশর্মন্নেতন্তে উর্গাতস্তময়ং  
 বাস উপতিষ্ঠতাম্ । ততঃ ওঁ উর্জ্বং বহস্তীরমৃতং ঘৃতং পয়ঃ কীলালং পরিশ্রুতং ।  
 স্বধা স্ব তর্পয়ত মে প্রেতমিতি পিণ্ডোপরি জলাঞ্জলিত্রয়ং দচ্ছ্যৎ ॥ ততস্তৃক্ষীং  
 গন্ধাদিনা পিণ্ডং পূজয়েৎ । ততঃ পিণ্ডসংখ্যায়া গৃহ্যয়পাত্রে জলং দচ্ছ্যৎ যেন  
 পঞ্চপঞ্চাশতোয়াঞ্জলয়ো ভবন্তি । একপাত্রে ক্ষীরং দচ্ছ্যৎ । ততো বামহস্তেন  
 ধ্বজা ওঁ নীরায় নমঃ ওঁ ক্ষীরায় নমঃ ইতি পূজয়িত্বা বিষ্কুরোন্ অমুকগোত্র  
 প্রেতামুকদেবশর্মন্নেতন্তে স্নানার্থং নীরমুপতিষ্ঠতাম্ । ওঁ স্নাহি ইতি বদেৎ ।  
 বিষ্কুরোন্ অমুকগোত্র প্রেতামুকদেবশর্মন্নেতন্তে পানার্থং ক্ষীরমুপতিষ্ঠতাম্ । ওঁ  
 পিব ইতি বদেৎ । ততঃ ক্রুতাঞ্জলিঃ—ওঁ শশানানলদন্ধোহসি পরিত্যক্তো-  
 হসি বান্ধবৈঃ । ইদং নীরমিদং ক্ষীরমত্র স্নাহি ইদং পিব ॥ ওঁ আকাশস্থো  
 নিরালম্বো বায়ুভূত নিরাশ্রয়ঃ । অত্র স্নাত্বা ইদং পীত্বা স্নাত্বা পীত্বা সুখী ভব ॥  
 ইতি মন্ত্রদ্বয়ং পঠেৎ । ততঃ কাকবলিঃ । এতৎ পাত্ৰং ওঁ যমদ্বারাবস্থিত-  
 নানাদিগদেশীয়বায়সেভ্যো নম ইত্যাদিনা পূজয়েৎ । ততো বামহস্তেন্নয়ং  
 ধ্বজা বিষ্কুরোমগ্ধেত্যাদি—অমুকগোত্রস্ত প্রেতস্তামুকদেবশর্মন্নেত্বার্থং যমদ্বারা-  
 বস্থিতনানাদিগদেশীয়বায়সেভ্য এষ বলিনর্মঃ । ইত্যুৎসৃজ্য ক্রুতাঞ্জলিঃ । ওঁ  
 কাকং যং যমদূতোহসি গৃহাগ বলিমুত্তমম্ । যমলোকগতং প্রেতং ত্বমাপ্যায়িত্ব-  
 মর্হসি । ওঁ কাকায় কাকপুরুষায় বায়সায় মহাশ্বনে । অত্র পিণ্ডং প্রযচ্ছামি  
 কথ্যতাং শর্মন্নাজনি ॥ ইতি পঠেৎ । ততো ব্রাহ্মণায় দক্ষিণাং দচ্ছ্যৎ, যথা—  
 ওঁমগ্ধেত্যাদি—অমুকগোত্রস্ত প্রেতস্তামুকদেবশর্মন্নং ক্রুতৈতৎ প্রথমপুরকপিণ্ড-  
 দানকণ্ডং সাক্ততর্থে দক্ষিণামিদং রজতং তদ্ব্যুশং বা যথাসম্ভবগোত্রনায়ে  
 ব্রাহ্মণায়াহং দদামি । ইতি ব্রাহ্মণায় দচ্ছ্যৎ । ততোহচ্ছিব্রাবধারণং বিষ্কুরণক  
 কুর্ধ্যৎ । ততঃ স্বর্গুহে পূর্বোক্তমন্ত্রেণ নীরং ক্ষীরঞ্চ দচ্ছ্যৎ ॥

ইতি যজুর্বেদীয় পুরকপিণ্ডদানম্ ।

### যজুর্বেদীয় সাংবৎসরিকৈকোদ্দিষ্টব্রাহ্মপ্রয়োগঃ ।

তত্র পূর্বদিনে কর্তা ক্ৰৌরাদিকং বিধায় হবিষ্যমেকবারং ভুক্ত্বা পরদিনে  
 উখায় প্রাতঃকৃত্যং নির্বর্ত্য মধ্যাহ্নে স্নানাদিকং কৃত্বা সন্ধ্যা-তর্পণং দেবার্চনং  
 তদভাবে সূর্য্যার্থং দৃষ্ট্বা যথাবিধি অন্নব্যঞ্জনাদিকং পরমাত্রং বা পক্ত্বা যথাসক্তি  
 দানাত্ম্যংস্বজ্ঞেৎ ॥ অশক্তৌ ভোজ্যোৎসর্গং কুর্য্যাৎ ॥ তত এবান্নদানম্ ।  
 তদযথা—পূর্বাভিমুখো ভূত্বা বামস্কন্ধে উত্তরীয়ং দৃষ্ট্বা কুশহস্ত আচম্য পাতিত-  
 দক্ষিণজাহ্নুঃ কশ্ম কুর্য্যাৎ । ততঃ কৃতাজ্জলিঃ । ওঁ কুরুক্ষেত্রমিত্যাदि  
 পঠিষ্বা মণ্ডলং নির্মায় এতে গন্ধপুষ্পে ওঁ সব্রহ্মোপকরণামান্নায় নমঃ । ইতি ত্রিঃ ।  
 ওঁ এতৎসম্প্রানান্ন ব্রাহ্মণায় নমঃ । এতদধিপত্যে ওঁ বিষ্ণবে নমঃ । ততঃ  
 কুশবারিণা সংপ্রোক্ষ্য দক্ষিণহস্তেনালভ্য বামহস্তেন ধৃষ্ট্বা সজ্জলত্রিপত্র গৃহীত্বা  
 বিষ্ণুরোম্ তৎসদগ্ধ অমুকে মাসি অমুকে পক্ষে অমুকতিথৌ অমুকগোত্রস্ত  
 পিতুরমুকদেবশর্ষণং একোদ্দিষ্টবিধিকসাংবৎসবিকশ্রাহ্মবাসরেহমুকগোত্রস্ত পিতুর-  
 মুকদেবশর্ষণঃ স্বর্গকাম ইদং সব্রহ্মোপকরণামান্নং বিষ্ণুদেবতং যথাসম্ভব-  
 গোত্রনাম্নে ব্রাহ্মণায়াহং দদামি । ইত্যামান্নোপরি দৃষ্ট্বা দক্ষিণাং কুর্য্যাৎ ।  
 বিষ্ণুরোম্ তৎসদগ্ধেত্যাদি—অমুকগোত্রস্ত পিতুরমুকদেবশর্ষণঃ স্বর্গকামনয়া  
 কৃতৈতৎ সব্রহ্মোপকরণামান্নদানকশ্মণঃ সাক্তার্থং দক্ষিণাং কাঞ্চনম্ভ্যং  
 বিষ্ণুদেবতং যথাসম্ভবেত্যাদি । ততোহচ্ছিজং কুর্য্যাৎ । ততো দক্ষিণামুখো  
 ভবন্ দক্ষিণ-স্কন্ধে উত্তরীয়ং দৃষ্ট্বা পাতিতবামজাহ্নুঃ সর্কং কুর্য্যাৎ । ততঃ  
 পুনঃ কুরুক্ষেত্রমিত্যাदि পঠিষ্বা একশ্রাং প্রোক্ষণ্যং দক্ষিণাগ্রং কুশব্রাহ্মণমেকং  
 স্থাপয়িষ্বা আপয়েৎ । ওঁ সহস্রশীর্ষেত্যাদিনা আপয়িষ্বা দক্ষিণাগ্রাসনে কুশোপরি  
 দক্ষিণাগ্রং ব্রাহ্মণং স্থাপয়েৎ । তত এতৎ পাণ্ডং ওঁ দর্ভময়ব্রাহ্মণায় নমঃ ইত্যা-  
 দিনা পূজয়েৎ । ততঃ পূর্বাভিমুখো ভূত্বা যজ্ঞেশ্বর্ষাৰ্চনং কুর্য্যাৎ । এতৎ পাণ্ডং  
 ওঁ যজ্ঞেশ্বরায় ত্রীবিষ্ণবে নমঃ ইত্যাদি । এতদ্বস্তুং । এতৎশ্রাহ্মীয়জব্যাগ্রভাগ-  
 সঘৃতোপকরণামান্ননৈবেদ্যম্ । পুনরাচমনীয়ম্ । তাপুলম্ । ততঃ কৃতাজ্জলিঃ ।  
 ওঁ যজ্ঞেশ্বরো হব্যসমস্তকব্যভোক্তব্যায়াজ্জা হরিরীধরোহত্র । তৎসম্নিধানা-  
 দপযান্ত সন্তো রক্ষাংশ্বেষণায়সুরাস্ত সর্কে । ওঁ জলৌঘমধ্যা সচরাচরাধরা-  
 বিধাপকোটিাখিলবিশ্বমুক্তিনা । সমুদ্ভূতা যেন বরাহরূপিণা স মে স্বয়ম্ভূর্ভগবান্  
 প্রসীদতু ॥ ওঁ নমো ব্রাহ্মণ্য ইত্যাদিনা প্রণমেৎ । ওঁ যজ্ঞেশ্বরো হরিঃ অত্রো-  
 বিষ্ঠানই কুরু । যাবৎ শ্রাহ্মং করোম্যাহম্ । ততো বাস্তপূজা—এতৎ পাণ্ডং ওঁ



বাস্তুপুরুষায় নমঃ । ইত্যাদিনা পূজয়েৎ । পরকীয়ভূমৌ চেৎ ওঁ এতদ্ভূষামি পিতৃত্যঃ স্বধা । ইত্যাদিনা পূজয়েৎ । ততো নিমন্ত্রণম্ । বিষ্ণুরোম্ তৎসদগ্ধোত্যাদি—অমুকগোত্রস্ত পিতুরমুকদেবশর্ষণ একোদ্ধিষ্টবিধিকং সাংবৎসরিকশ্রাদ্ধং কৰ্ত্বুং কুশময়ব্রাহ্মণমহং নিমন্ত্রয়ে । ওঁ নিমন্ত্রণপ্রসন্নোহস্মি । ইতি ব্রাহ্মণো বদেৎ ॥ ততঃ ওঁ অক্রোধনৈঃ শৌচপটৈঃ সততং ব্রহ্মচারিভিঃ । ভবিতব্যং ভবন্তিষ্চ ময়া চ শ্রাদ্ধকৰ্ম্মণি ॥ ইতি ক্রুতাঞ্জলিঃ পঠেৎ । ততো দক্ষিণামুখ পাতিতবামজাহ্নুঃ দক্ষিণস্কন্ধে উত্তরীয়ং দৃষ্ট্বা, ওঁ স্বাগতং ভবতা ইতি পৃচ্ছেৎ । ওঁ সুস্বাগতমিতি ব্রাহ্মণঃ । পুনঃ পাণ্ডম্ । তত আসনং ধৃত্বা ওঁ সিদ্ধমিদমাসনমত্রাস্তাম ইতি পঠেৎ । ওঁ আস্তামিতি ব্রাহ্মণঃ । ততো ব্রাহ্মণায় জলগণ্ডুষং দৃষ্ট্বা ক্রুতাঞ্জলিঃ । ওঁ দেবতাভ্যঃ পিতৃত্যশ্চ মহাযোগিভ্য এব চ । নমঃ স্বধায়ৈ স্বাহায়ৈ নিত্যমেব নমোনমঃ ॥ ইতি ত্রৈঃ পঠেৎ । তত আসনং ধৃত্বা গায়ত্রীং জপেৎ । ততো ব্রাহ্মণায় জলগণ্ডুষং দৃষ্ট্বা তুলসীপত্র-মাদায় মোটকং গৃহীত্বা অনুজ্ঞাং কুর্য্যাৎ । বিষ্ণুরোম্ তৎসদগ্ধ অমুকে মাসি অমুকে পক্ষে অমুকতিথৌ অমুকগোত্রস্ত পিতুরমুকদেবশর্ষণ একোদ্ধিষ্টবিধিক-সাংবৎসরিকশ্রাদ্ধং সিদ্ধান্নেন স্তূতাহু্যপকরণসহিতেন দর্ভময়ব্রাহ্মণেহহং করিস্তে । ইত্যাসনে দত্ত্বাৎ । ওঁ কুরুষ ইতি ব্রাহ্মণঃ । ততো মোটকং গৃহীত্বা বিষ্ণুরোম্ অমুকগোত্র পিতরমুকদেবশর্ষ্ম্নেতদ্ধর্ভাসনং তুভ্যং স্বধা । ইত্যাসনে দৃষ্ট্বা কুশব্রাহ্মণস্ত পাদয়োরধঃ কুশান্ দৃষ্ট্বা মূৰ্জ্জলেন শ্রাদ্ধীয়দ্রব্যং ভূমিঞ্চ প্রোক্ষয়েৎ । রক্ষার্থমুদকপাত্রমেকদেশে স্থাপয়েৎ । তত আবাহনম্ । ওঁ অপহতা অসুরা-রক্ষাংসি বেদিবদ ইতি পিতৃতীর্থেন তিলান্ বিকিরেৎ । ততোহর্ঘ্যাদানম্ । ব্রাহ্মণাগ্রভূমৌ দক্ষিণাগ্রং কুশপত্রমেকং পাতয়িত্বা তদুপরি দক্ষিণাগ্রাসনে একাং দ্রোণীং স্থাপয়েৎ । ততঃ সাগ্রং কুশপত্রমেকং পবিত্রার্থং গৃহীত্বা ওঁ পবিত্রাসি বৈষ্ণবীতি মন্ত্রেণ প্রাদেশপ্রমাণং নথব্যতিরেকেণ ছিষ্ট্বা বামহস্তেন গৃহীত্বা দক্ষিণহস্তেন ওঁ বিষ্ণোশ্বর্শনসা পূতমসীতি স্পায়িত্বা তস্ত্যাং দ্রোণ্যাং দক্ষিণাগ্রং স্থাপয়েৎ । ততঃ ওঁ শনৌ দেবীরীতি বারত্রেয়ং পঠিত্বা জলগণ্ডুষং দৃষ্ট্বা ওঁ তিলোহসি সোমদৈবত্যা গোষবো দেবনির্শিতঃ । প্রত্নমন্ডিঃ পূক্তঃ স্বধয়া পিতৃন লোকান্ প্রীণাহি নঃ স্বাহা । ইতি মন্ত্রেণ তিলান্ বিকীৰ্য্য তুফীং পক্ষপুষ্পে দৃষ্ট্বা কুশান্তরেণাচ্ছাদনং কুর্য্যাৎ । ততঃ ক্রুতাঞ্জলিঃ । ওঁ অচ্ছিত্র-মিদমর্ঘ্যপাত্রমস্ত ইতি পঠেৎ । ওঁ অস্ত ইতি ব্রাহ্মণঃ । তত উদ্বাটনং । ব্রাহ্মণহস্তে পবিত্রদানং জলাস্তরং পুষ্পান্তরঞ্চ দত্ত্বাৎ । পুষ্পান্তরেণ ওঁ শিরঃ

पाण्यादि सर्कगात्रेभ्यो नमः । इति पूजयेत् । ततोर्ध्वपात्रं वामहस्ते कृत्वा दक्षिणहस्तेनाच्छाद्य ऽ वा दिव्या आपः पयसेत्यादि मन्त्रं पठित्वा धूमो संस्थाप्य वामहस्तेन धृत्वा सतिलमोटकं गृहीत्वा विष्णुरोम् अमुकगोत्रे पितरमुकदेवशर्मन्नेवोर्ध्व-स्तभ्यं स्वधा । इति दद्यात् । ततो गन्नादिदानम् । गन्धपुष्पधूपदीप-वासान्शि समानीय, मोटकं गृहीत्वा विष्णुरोम् अमुकगोत्रे पितरमुकदेवशर्मन्ने-तानि गन्धपुष्पधूपदीपवासान्शि त्भ्यं स्वधा । इत्यामने दद्यात् । ततः प्रेतोकं द्रव्यं दर्शयेत् । एष ते गन्धः एतन्ते पुष्पम् एष ते धूपः एष ते दीपः एतन्ते वज्रम् । ततः यज्ञोपवीतं दद्यात् । ततः कृताञ्जलिः । ऽ गन्नादिदान-मिदमच्छिद्रमस्त । ऽ अस्त इति ब्राह्मणः । ऽ भोजन-पात्रमहं पातयिष्ये । ऽ पातय इति ब्राह्मणः । ततो ब्राह्मणाग्रतो नैर्ऋतादिक्रमेण दक्षिणाग्रं चतुष्कोणमण्डलं कृत्वा तदुपरि भोजनपात्रं पातयित्वा सर्कमन्त्रव्याञ्जनैकं परिवेशयेत् । किञ्च कुम्भाशालावार्ताकूनिषेधः । ब्राह्मण-दक्षिणे सामिष-सिद्धान्नव्याञ्जनं जलक्ष दद्यात् । ततः पात्रं वामहस्तेन धृत्वा दक्षिणहस्तेन ऽ एतत् सर्कं हविः श्रीविषेण कव्यामिदं रक्षस्व इति जलाभ्याक्षणम् । ऽ इदं विष्णुर्किं चक्रमे त्रेधा नि दधे पदं । समुत्तमं पांसुले इत्यङ्गुर्निवेशनम् । ऽ अपहता असुरा रक्षामि वेदेषु इति तिलान् विकीर्य ऽ आपोशान इति जलगण्डुषं दत्त्वा अनोपरि गायत्रीं जपेत् । ततः सतिल-मोटकं गृहीत्वा विष्णुरोम् अमुकगोत्रे पितरमुकदेवशर्मन्नेतत् सद्योपकरण-सिद्धान्नव्याञ्जनं त्भ्यं स्वधा इत्युत्सृज्य प्रेतोकं द्रव्यं दर्शयेत् । इदमन्नं इमा आपः इदं हविः एताभ्युपकरणानि ऽ यथास्तुथं वाग्वतः स्वद । इति ब्राह्मणाय पुनर्जलगण्डुषं दत्त्वा मधुदानं कुर्यात् । ऽ मधु वाता ऋतायते मधु करस्ति सिद्धवः । माध्वीर्नः सञ्चोषधीः । ऽ मधु नक्तमुतोषसो मधुमत् पार्थिवं रजः । मधु ऋतुस्त नः पिता । ऽ मधुमान्नो वनस्पतिर्धूमो अस्त सूर्याः । माध्वीर्गावो भवस्त नः । इति पठित्वा मधुमधुमध्विति च जपेत् ॥ ततः कृताञ्जलिः ॥ ऽ सिद्धान्नदानमधुदानकर्त्वाच्छिद्रमस्त । ऽ अस्त इति ब्राह्मणः । ततो रुचिस्तवादिकं पठेत् । ततः ऽ अन्नहीनं क्रियाहीनं विधिहीनं यद्धवेत् । तत्सर्कमच्छिद्र-मस्त । ऽ वोगीश्वरं याञ्जवक्ष्यं सम्पूज्य मुनयोऽहं वन् । वर्णाश्रमे करानारो क्रहि शर्मान्शेषतः । मन्त्रिविष्णुहारीतयाञ्जवक्ष्योऽनोऽहिराः । यमापस्तम्ब-सम्भर्ताः कात्यायनबृहस्पती । पराशर-व्यासश्च-लिखिता दक्षगोत्रोः । शातातपो वशिष्ठश्च शर्मन्नाग्रयोजकाः । ऽ तद्विष्णोरित्यादि । ऽ हुर्योषसो

মহ্যময়ো মহাক্রমঃ স্কন্ধঃ কর্ণঃ শকুনিশুশ্র শাখা । দুঃশাসনঃ পুষ্প-কলে সমৃদ্ধে  
 মূলং রাজা হৃতরাষ্ট্রোহমনীষী ॥ ওঁ যুধিষ্ঠিরো ধর্মময়ো মহাক্রমঃ স্বকোহর্জুনো  
 ভীমসেনোহস্ত শাখা । মাদ্রীসুতো পুষ্পকলে সমৃদ্ধে মূলং কৃষ্ণো ব্রহ্ম চ  
 ব্রাহ্মণাশচ ॥ ওঁ সপ্তব্যাধা দশার্ণেষু যুগাঃ কালঞ্জরে গিরৌ । চক্রবাকাঃ শরষীপে  
 হংসাঃ সরসি মানসে । তেইভিজাতাঃ কুরুক্ষেত্রে ব্রাহ্মণা বেদপারগাঃ ॥ প্রস্থিতা  
 দূরমধ্বানং যুয়ং তেভ্যোহবসীদত ॥ ওঁ নমস্তভ্যং ইত্যাদি ॥ ততঃ স্বদক্ষিণে  
 ভূর্মে কুশানাস্তীর্ধ্য মোটকেন সহ সজলময়ং গৃহীত্বা ওঁ অগ্নিদক্ষাশ যে জীবা  
 যেহপ্যদক্ষাঃ কুলে নম । ভূর্মে দত্তেন তৃপ্যস্ত তৃপ্তা যান্ত পরাং গতিম্ ॥  
 ইত্যনেন কুশোপরি দজ্জাৎ । ততঃ কৃতাজ্জলিঃ । ওঁ যেবাং ন মাতা ন  
 পিতা ন বন্ধুর্নৈবান্নসিদ্ধির্ন তথান্নমস্তি । তত্শুয়েহন্নং ভূবি দত্তমেতৎ প্রয়াস্ত  
 লোকায় সুখায় তদ্বৎ ॥ ততো ব্রাহ্মণায় জলগণ্ডুষং দত্ত্বা ওঁ স্বদিতমিতি  
 বদেৎ । ওঁ স্বদিতমিতি ব্রাহ্মণঃ । ওঁ শেষমন্নমপাস্তীতি বদেৎ । ওঁ ইষ্টেভ্যো  
 যথাশুখং বিনিযুক্ত্যামিতি ব্রাহ্মণঃ ॥ ততো ব্রাহ্মণায় জলগণ্ডুষং দত্ত্বা ওঁ  
 পিণ্ডদানমহং করিষ্যে ইতি কৃতাজ্জলিঃ । ওঁ কুরুষ ইতি ব্রাহ্মণঃ । ততো  
 আঙ্গলশ্মুখে ওঁ নিহন্নি সর্কং যদমেধাবস্তবেদ্ধতাশচ সর্কেইসুরদানবা ময়া ।  
 রক্ষাংসি যক্ষাঃ সপিশাচসজ্জ্বা হতা ময়া যাতুধানাশচ সর্কে ॥ ইতি মস্ত্রেন  
 নৈঋতাদিক্রমেণ দক্ষিণাগ্রং চতুষ্কোণমণ্ডলং কৃত্বা ওঁ অপহতানিহন্নিভ্যাং  
 কুশমূলেন দক্ষিণাগ্ররেখাং কৃত্বা রেখামভ্যক্ষ্য বামে মোটকেন নীবীবন্ধনং  
 কৃত্বা বামহস্তেন পিণ্ডস্থানং ধৃত্বা দক্ষিণহস্তেন সতিলমোটকং গৃহীত্বা বিষ্ণুরোম্  
 অমুকগোত্র পিতরমুকদেবশর্মন্নেতদবনেনিষ্ক স্বধা । ইতি পিণ্ডস্থানে দজ্জাৎ ।  
 ততস্তলসীং দূরীকৃত্য কুশান্তরণং কৃত্বা ওঁ অপহতা অসুরা রক্ষাংসি বেদিষদঃ ।  
 ইতি তিলান্ বিকীর্ষ্য ওঁ মধুবাতেতি পঠিত্বা পিণ্ডে স্ততিলান্ দত্ত্বা  
 সতিলমোটকেন সহ পিণ্ডং গৃহীত্বা বিষ্ণুরোম্ অমুকগোত্র পিতরমুকদেবশর্মন্নেতৎ  
 পিণ্ডং সতিলোদকং তুভ্যং স্বধা । ইত্যঙ্গুঠসংলগ্নকুশোপরি পিতৃতীর্ধেন  
 দজ্জাৎ । যদি গন্ধোদকং সম্ভবতি তদা সতিলগন্ধোদকমিতি বিশেষঃ ।  
 ততঃ পিণ্ডান্তিকে পিণ্ডশেষং বিকিরেৎ । ততঃ কৃতাজ্জলিঃ ওঁ অত্র  
 পিতৃর্দায়স্ব যথাভাগমাব্ধায়স্ব । ততো বামাবর্তেনোদমুখঃ । ওঁ বস-  
 স্তায় নমস্তভ্যং গ্রীষ্মায় চ নমো নমঃ । বর্ষাভ্যশচ শরৎসংস্কৃত্যতবে চ নমঃ  
 ললা । হেমস্তায় নমস্তভ্যং নমস্তে শিশিরায় চ । মাসসংবৎসরেভ্যশচ দিব-  
 সেভ্যো নমো নমঃ । ইতি পঠেৎ । ওঁ ষড়্ভ্যঙ্কভূজ্যো নমঃ । ইতি ঋসং

মুখেৎ । ততো দক্ষিণামুখঃ কৃতাজ্জলিঃ । ওঁ অমীমদৎ পিতা যথা ভাগমা-  
 বুযায়িষ্ট । ইতি পঠেৎ ॥ ততঃ পিণ্ডপাত্রে হস্তং প্রক্ষাল্য তজ্জলং সতিল-  
 মোটকেন গৃহীত্বা বিষ্ণুরোম্ অমুকগোত্র পিতরমুকদেবশর্মাশ্বেতৎ প্রত্যবনেজমঃ  
 তুভ্যং স্বধা । ইতি পিণ্ডোপরি দত্তাৎ । ততো নীচীমোটকং ত্যজেৎ । ততো  
 হস্তদ্বয়েন পিণ্ডোপরি ষড়্জ্জলিমদ্বং পঠেৎ । ওঁ নমস্তে পিতঃ শুভায় । ওঁ নমস্তে  
 পিতস্তপসে । ওঁ নমস্তে পিতঃ রসায় । ওঁ নমস্তে পিতর্ধোঁরায় । ওঁ নমস্তে  
 পিতর্ষজ্জীবন্ মত্তবে । ওঁ স্বধায়ৈ পিতর্নমঃ । ততো নবমনবং বা বাসনহ্রৎ  
 মোটকেন সহ ওঁ এতদ্বঃ পিতবো বাসঃ । ইতি পিণ্ডোপরি দত্তাৎ । ততঃ  
 সতিলমোটকং গৃহীত্বা বিষ্ণুরোম্ অমুকগোত্র পিতরমুকদেবশর্মাশ্বেতদ্বাসস্তভ্যং  
 স্বধা । ইত্যাৎসৃজ্য দত্তাৎ । ততঃ পিণ্ডোপরি উর্জ্জ্বারং দত্তাৎ । ওঁ উর্জ্জ্ব-  
 বহস্তীরমৃতং ঘটং পয়ঃ কীলালং পরিস্কৃতং । স্বধা স্ব তর্পয়ত মে পিতরম্ ।  
 ইতি দত্তাৎ । ততো গন্ধাদিনা তুক্ষীং পিণ্ডং ভাস্বরমূর্ত্তিং ধ্যান্ পূজয়েৎ ।  
 যাবৎ প্রদীপস্তিষ্ঠতি তাবন্নারায়ণনামানুকীর্তনং কুর্যাৎ । ততো দীপে  
 নিকীপিতে আসনে ব্রাহ্মণায় জলগণ্ডুষং দত্ত্বা ওঁ পিণ্ডং সম্পন্নমিতি পূছেৎ ।  
 ওঁ সুসম্পন্নমিতি ব্রাহ্মণঃ । ওঁ পিণ্ড গয়াং গচ্ছ ইতি সঞ্চাল্য ব্রাহ্মা পাত্ৰান্তরে  
 স্থাপয়েৎ । ততঃ আন্তরণকুশান্ ভাগদ্বয়ং কৃৎস্বা ওঁ সুসুপ্রোক্ষিতমস্ত । ইতি  
 আন্তরণকুশোপরি জলগণ্ডুষং দত্তাৎ । ওঁ অস্ত ব্রাহ্মণঃ । ওঁ শিবা আপঃ সস্ত  
 ইত্যাসনে জলং দত্তাৎ । ওঁ সস্ত ব্রাহ্মণঃ । ওঁ সৌমনস্তুমস্ত পুংসং দত্তাৎ ।  
 ওঁ অস্ত ব্রাহ্মণঃ । ওঁ অক্ষতঞ্চারিষ্টঞ্চাস্ত ইত্যাক্তান্ দত্তাৎ । ওঁ অস্ত ব্রাহ্মণঃ ।  
 ততোহক্ষযাদানং কুর্যাৎ । সতিলমোটকং গৃহীত্বা-বিষ্ণুরোম্ তৎসদগ্ধেত্যাদি—  
 অমুকগোত্রস্ত পিতুরমুকদেবশর্মাশ্বে একোদ্বিষ্টবিধিকসাংবৎসরিকপ্রাদ্ভেহগ্নিন্  
 দত্তমিদমন্নপানাদিকমক্ষ্যামস্ত । ইত্যাসনে দত্তাৎ । ওঁ অস্ত ব্রাহ্মণঃ । ওঁ  
 সর্কং তমৈ উপতিষ্ঠতাম্ ইতি পুনর্জ্জলগণ্ডুষং দত্তাৎ । ওঁ অবোরঃ পিতা  
 অস্ত ইতি বদেৎ । ওঁ অস্ত ব্রাহ্মণঃ । ওঁ গোত্রং নো বর্দ্ধতামিতি বদেৎ । ওঁ  
 বর্দ্ধতামিতি ব্রাহ্মণঃ । ওঁ আশিষো মে দীয়স্তাম্ ইতি বদেৎ । ওঁ আশিষঃ  
 প্রতিগৃহস্তামিতি ব্রাহ্মণঃ । ততঃ ওঁ দাতারো নোহভিবর্দ্ধস্তাং বেদাঃ সস্ততি-  
 রেব চ । শ্রদ্ধা চ নো মা ব্যগমদ্বহুদেয়ঞ্চ নোহিষ্টতি । অন্নঞ্চ নো বহু  
 ভবেদতিথীংশ্চ লভেমহি । যাচিতারশ্চ নঃ সস্ত মা চ যাচিস্ব কঞ্চন । অন্নং  
 প্রবর্দ্ধতাং নিত্যং দাতা শতং জীবতু । যেভ্যঃ সঙ্কলিতা দ্বিজাস্তেষামক্ষয়া  
 ত্তপ্তিরস্তং এতাঃ সত্যা আশিষঃ সস্ত । পিতৃবরপ্রদাদোহস্তা । ইতি পঠিত্বা

আসনে পুষ্পং দত্ত্বা আসনাৎ পুষ্পান্তরমানীয় ভূমিং স্পর্শয়িত্বা শিরসি দত্ত্বাৎ ।  
 ততো দক্ষিণাৎ দত্ত্বাৎ । সতিলমোটকং গৃহীত্বা বিষ্ণুরোম্ তৎসদন্তেত্যাदि—  
 অমুকগোত্রস্ত পিতুরমুকদেবশর্ষণঃ কৃতৈতৎ একোদ্ধিষ্টবিধিকসাংবৎসরিক-  
 শ্রাদ্ধকর্ষণঃ প্রতীষ্ঠার্থং দক্ষিণামিদং রজতং তনুল্যাং বা বিষ্ণুদেবতং যথাসম্ভব-  
 গোত্রনায়ে ব্রাহ্মণায়াহং দদামি । ইত্যাসনে দত্ত্বাৎ । ওঁ অনয়া দক্ষিণয়া শ্রাদ্ধমিদং  
 সদক্ষিণমস্ত । ওঁ রজতং রজতমিতি তর্জ্জনীং দর্শয়েৎ । পুনর্জ্জলগণ্ডুষং দত্ত্বাৎ ।  
 ওঁ অস্ত ব্রাহ্মণঃ । ওঁ দেবতাভ্য ইতি ত্রিঃ পঠিত্বা জলেদ বেষ্ঠয়েৎ । ওঁ  
 অভিরম্যতাং ক্ষমস্ব ইত্যাসনং চালয়েৎ । ওঁ অভিরতোহস্মি ইতি ব্রাহ্মণঃ ।  
 ততো জলপুষ্পং দত্ত্বা ওঁ আ মা বাজস্ত প্রসবো জগন্মাদিমে ছাবাপৃথিবী  
 বিশ্বরূপে । আ মা গন্ত্বং পিতরা মাতরা যুবমা মা সোমোহয়তত্বায় গম্যাৎ । ওঁ  
 পিতা স্বর্গঃ পিতা ধর্মঃ পিতা হি পরমন্তপঃ । পিতরি প্রীতিমাপনে প্রীয়ন্তে  
 সর্বদেবতাঃ । পিতৃচরণেভ্যো নমঃ । ইতি পঠিত্বা প্রণমেৎ । ততঃ পাত্রে  
 সমর্পণম্ । ওঁ ভবতাং কৃতার্থীকৃত ইতি বদেৎ । ওঁ কৃতার্থো ভব ইতি ব্রাহ্মণঃ ।  
 তত উদম্বুখায় ব্রাহ্মণায় পাণ্ডাদীনি দত্ত্বা স্বয়ং প্রায়ুপো ভূত্বা দ্বিজস্ত দক্ষিণা-  
 স্তম্ভং গৃহীত্বা ওঁ সস্ত শ্রাদ্ধং কৃতং তস্মাক্ষরতপ্তয়ে ত্বয়ি ব্রাহ্মণে সোপকরণমন্নাদি-  
 পাত্রে সমর্পিতম্ । ইতি দ্বিজহস্তে দত্ত্বাৎ । দ্বিজোহপি ওঁ স্বভীতি সংগৃহ গায়ত্রীং  
 জপেৎ কামস্ততিঞ্চ পঠেৎ । ততোহচ্ছিদ্রাবধারণং কুর্য্যাৎ । বিষ্ণুরোম্ তৎসদ-  
 ন্তেত্যাदि—কৃতৈতৎ—একোদ্ধিষ্টবিধিকসাংবৎসরিকশ্রাদ্ধকর্মাচ্ছিদ্রমস্ত । ততো  
 বিষ্ণুস্মরণং—বিষ্ণুরোম্ তৎসদন্তেত্যাदि—অমুকগোত্রঃ শ্রীঅমুকদেবশর্মা কৃতৈতৎ  
 একোদ্ধিষ্টবিধিকসাংবৎসরিকশ্রাদ্ধকর্ষণং যদ্বৈশ্বণ্যং জাতং তদ্ব্যেষপ্রশমনায় দশধা  
 শ্রীবিষ্ণুস্মরণমহং করিষ্যে । ইতি দশধা বিষ্ণুস্মরণং কুর্য্যাৎ । যথা—অজ্ঞানাদ্  
 যদি বা মোহাদিত্যাदि । অন্তেত্যাदि—ময়ৈতৎকৃতং কর্ম শ্রীবিষ্ণুচরণে সমর্পিতম্ ।  
 ওঁ ন্যূনাতিরিক্ততা ইত্যাদি । ওঁ প্রীয়তাং পুণ্ডরীকাক্ষ ইত্যাদি । ততঃ পিণ্ডাংশ্ব  
 গোহজবিপ্রোভ্যো দত্ত্বাৎ । অগ্নৌ জলে বা ক্ষিপেৎ । ততঃ কুশাংস্তাজ্জ্বা হস্তপাদৌ  
 প্রক্ষাল্যাচম্য সূর্য্যনমস্কারং কৃত্বা দীপাচ্ছাদনং কুর্য্যাৎ । ততঃ শাস্ত্যাশীর্বাদং কুর্য্যাৎ ।  
 ইত্যেকোদ্ধিষ্টবিধিকসাংবৎসরিকশ্রাদ্ধপ্রয়োগঃ ।

### যজুর্বেদীয়-সপিণ্ডীকরণম্ ।

তত্রায়ং ক্রমঃ । স্নানসন্ধ্যাদিকং কৃত্বা মধ্যাহ্নে শেঘমাসিকং কৃত্বাপরাহ্নিক-  
 শ্রাদ্ধনাময়ে পূর্বাভিযুগ্নঃ কৰ্ত্তা উপবীত্যস্তর্জ্জ্বাহ্নুঃ ওঁ কুরুক্ষেত্রমিত্যাदि

পঠিত্বা অন্নদানোৎসর্গং কুর্যাৎ । এতে গন্ধপুষ্পে ওঁ সবজ্ঞোপকরণামান্নায়  
নমঃ । ইতি পূজয়েৎ । এতে গন্ধপুষ্পে ওঁ বিষ্ণবে নমঃ । এতে  
গন্ধপুষ্পে এতৎসম্প্রদানায় ওঁ ব্রাহ্মণায় নমঃ । ইতি সম্পূজ্য কুশ-  
বারিণা সংপ্রোক্য বামহস্তে স্পৃষ্ট্বা দক্ষিণহস্তেন কুশতিলজলং গৃহীত্বা  
বিষ্ণুরোমশ্চেত্যাদি অমুকগোত্রস্ত প্রেতস্ত্রামুকদেবশর্ষণঃ সপিণ্ডীকরণশ্রাদ্ধ-  
বাসরে অমুকগোত্রস্ত প্রেতস্ত্রামুকদেবশর্ষণঃ এবং পিতামহস্ত প্রপিতামহস্ত  
বৃদ্ধপ্রপিতামহস্ত স্বর্গকাম ইদমর্চিতং সবজ্ঞোপকরণামান্নং বিষ্ণুদৈবতং যথাশস্তব-  
গোত্রনাম্নে ব্রাহ্মণায়হং দদামি । ততো দক্ষিণাচ্ছিদ্রাবধারণং কুর্যাৎ ।  
ততো দক্ষিণামুখঃ ওঁ কুরুক্ষেত্রমিত্যাди পঠিত্বা ওঁ সহস্রশীর্ষেত্যাদি যটু কুশ-  
ব্রাহ্মণান্ন প্রাপয়িত্বা এতৎ পাণ্ডং ওঁ দর্ভময়ব্রাহ্মণেভ্যো নমঃ । ইতি পাণ্ডাদিনী  
পূজয়েৎ । ততো দৈবে দর্ভযুক্তাসনদ্বয়ে পশ্চিমাগ্রং ব্রাহ্মণদ্বয়ম্ । পিতামহাদি-  
পক্ষে প্রেত্যেকেন দর্ভযুক্তাসনত্রিতয়ে দক্ষিণাগ্রং ব্রাহ্মণত্রয়ম্ । প্রেতপক্ষে  
চ দর্ভযুক্তাসনে দক্ষিণাগ্রং ব্রাহ্মণমেকং দত্ত্বাৎ । ততো যজ্ঞেশ্বরার্চনং কৃৎস্বা  
ওঁ যজ্ঞেশ্বরো হবা ইত্যাদি পঠেৎ । ততো বাস্তুরুৎসং পূজয়েৎ । ততঃ  
সর্কট্রেব দৈবপক্ষে উপবীত্ব্যদম্বুখঃ পাতিতদক্ষিণজাহ্নুঃ বাক্যং কুর্যাৎ ।  
পিতামহাদিপক্ষে প্রেতপক্ষে চ প্রাচীনাবীতী দক্ষিণামুখঃ পাতিতবামজাহ্নুঃ  
বাক্যং সর্কট্রেব কুর্যাৎ । ততো দৈবে নিমন্ত্রণং কৃৎস্বা ওঁ অক্রোধনৈরিত্যাди  
পঠিত্বা ব্রাহ্মণং স্পৃষ্ট্বা স্বাগতং ভবন্ত্যাম্ ইতি পৃচ্ছেৎ । ওঁ সুস্বাগতমিতি  
ব্রাহ্মণেনোক্তে পাণ্ডাদীনি দত্ত্বাৎ । ততঃ পিতামহাদিপক্ষে প্রেত্যেকেন  
নিমন্ত্রণং কৃৎস্বা ওঁ অক্রোধনৈরিত্যাди পঠিত্বা প্রেত্যেকেন ওঁ স্বাগতং ভবতা  
ইতি পৃচ্ছেৎ । ওঁ সুস্বাগতমিতি ব্রাহ্মণেনোক্তে পাণ্ডাদীনি দত্ত্বাৎ । ততঃ  
প্রেতপক্ষে নিমন্ত্রণং কৃৎস্বা ওঁ অক্রোধনৈরিত্যাди পঠিত্বা ওঁ স্বাগতং ভবতা  
ইতি পৃচ্ছেৎ । ওঁ সুস্বাগতমিতি ব্রাহ্মণেনোক্তে পাণ্ডাদিদানম্ । ততো দৈবে  
জলস্পর্শপূর্বকং ওঁ সিদ্ধে ইমে আসনে অত্র আশ্রতাম্ ইত্যুক্ত্বা ওঁ দেবতাভ্য-  
ইতি ত্রিঃ পঠিত্বা গায়ত্রীঞ্চ পঠেৎ । ততোহনুজ্ঞাং কুর্যাৎ ; বিষ্ণুরোমশ্চে-  
ত্যাদি—অমুকগোত্রস্ত প্রেতস্ত্রামুকদেবশর্ষণঃ সপিণ্ডীকরণার্থং অমুকগোত্রস্ত  
পিতামহস্ত্রামুকদেবশর্ষণঃ এবং প্রপিতামহস্ত বৃদ্ধপ্রপিতামহস্ত চ নামোচ্চার্য  
পার্বণবিধিকশ্রাদ্ধে কর্তব্যে পুরুষবোমাজবসোর্কিষেবাং দেবানাং শ্রাদ্ধং সিদ্ধা-  
গ্নেন ঘৃতাভ্যুপকরণসহিতেন সব্রহ্মবশোদকেন দর্ভময়ব্রাহ্মণয়োঃ করিষ্যে । ওঁ  
কুরুষ ইতি ব্রাহ্মণো ক্রয়াৎ । ততঃ পিতামহপক্ষে আসনং যত্বা ওঁ সিদ্ধ-

মিদমাসনমত্রাস্তাতাম্ ইত্যুক্ত্বা ৐ দেবতাভ্য ইতি ত্রিঃ পঠিত্বা গায়ত্রীঞ্চ পঠেৎ । ততোহনুজ্ঞাং কুর্য্যাৎ । বিষ্ণুরোমগ্বেত্যাদি—অমুকগোত্রস্ত প্রেতস্তামুক-দেবশর্ষণঃ সপিণ্ডীকরণার্থম্ অমুকগোত্রস্ত পিতামহস্তামুকদেবশর্ষণঃ পার্শ্ব-বিধিনা শ্রাদ্ধং সিদ্ধান্নেন যুতান্ন্যপকরণসহিতেন সতিলোদকেন দর্ভময়ত্রাক্ষণেহহং করিষ্যে । ৐ কুরুষ ইতি ব্রাহ্মণে ক্রয়াৎ । এবং ক্রমেণ প্রপিতামহবৃদ্ধপ্রপিতামহয়োরপি প্রত্যেকেনানুজ্ঞাং কুর্য্যাৎ । ততঃ প্রেতপক্ষে আসনং ধ্বজা ৐ সিদ্ধমিদমাসনমত্রাস্তাতাম্ ইত্যুক্ত্বা ৐ দেবতাভ্য ইতি ত্রিঃ পঠিত্বা গায়ত্রীঞ্চ পঠেৎ । ততোহনুজ্ঞাং কুর্য্যাৎ । বিষ্ণুরোমগ্বেত্যাদি অমুকগোত্রস্ত প্রেতস্তামুকদেবশর্ষণ একোদ্দিষ্টবিধিনা সপিণ্ডীকরণশ্রাদ্ধং সিদ্ধান্নেন যুতান্ন্যপকরণসহিতেন সামিষেণ সতিলোদকেন দর্ভময়ত্রাক্ষণেহহং করিষ্যে । ৐ কুরুষ ইতি ব্রাহ্মণঃ । ততো দৈবে জলস্পর্শপূর্ব্বকং কুশাসনদানং কুর্য্যাৎ । সযবত্রিপত্রং গৃহীত্বা বিষ্ণুবোম্ পুরুরবোমাদ্রবসৌ বিশ্বেদেবা এতে দর্ভাসনে বাং নমঃ । ততঃ পাদয়োবধঃ কুশান্ দত্ত্বা মৃঞ্জলেন শ্রাদ্ধীয়দ্রব্যং ভূমিপ্রোক্ষণং চ কৃৎবা রক্ষার্থমুদকপাত্রমেকদেশে স্থাপয়েৎ । ততঃ পিতামহাদি-পক্ষে কুশাসনদানম্,—বিষ্ণুবোম্ অমুকগোত্র পিতামহ অমুকদেবশর্ষ্ন্নেতদর্ভাসনং তুভ্যং স্বধা । ততঃ পাদয়োবধঃ কুশান্ দত্ত্বা মৃঞ্জলেন শ্রাদ্ধীয়দ্রব্যং ভূমিঞ্চ প্রোক্ষয়েৎ ॥ রক্ষার্থমুদকপাত্রমেকদেশে স্থাপয়েৎ । এবং প্রপিতামহবৃদ্ধ-প্রপিতামহয়োরপি প্রত্যেকেন কুশাসনং দত্ত্বা পাদয়োবধঃ কুশান্ দত্ত্বা মৃঞ্জলেন শ্রাদ্ধীয়দ্রব্যং প্রোক্ষণং কৃৎবা রক্ষার্থমুদকপাত্রমেকদেশে স্থাপয়েৎ । ততঃ প্রেত-পক্ষে কুশাসনদানম্,—বিষ্ণুরোম্ অমুকগোত্র প্রেত অমুকদেবশর্ষ্ন্নেতদর্ভাসনং তুভ্যং উপতিষ্ঠতাং । পাদয়োবধঃ কুশান্ দত্ত্বা মৃঞ্জলেন শ্রাদ্ধীয়দ্রব্যং প্রোক্ষয়েৎ রক্ষার্থমুদকপাত্রমেকদেশে স্থাপয়েৎ । ততো জলস্পর্শপূর্ব্বকং দৈবে যবান্ গৃহীত্বা ৐ বিশ্বান্ দেবানাবাহয়িষ্যে ইতি পুচ্ছেৎ । ৐ আবাহয় ইতি ব্রাহ্মণঃ । ৐ বিশ্বে দেবাস আ গত শৃণুতাম ইমং হবং । ইদং বর্হির্নি যীদত ইত্যাবাহু-য়বান্ তুষ্ণীং বিকীৰ্য্যা ৐ বিশ্বে দেবাঃ শৃণুতেমং হবং মে যে অন্তরীক্ষে য উপ ছবি ঠ । যে অগ্নিজিহ্বা উতবা যজত্রা আশাছাস্মিন্ বর্হিষি মাদয়ধ্বম্ । ইতি জপিত্বা ৐ আগচ্ছন্ত মহাভাগা বিশ্বে দেবা বরপ্রদাঃ । যে চাত্রবিহিতাঃ শ্রাদ্ধে সাবধানা ভবন্ত তে ইতি পঠেৎ । ততঃ পিতামহাদীনাং পক্ষে চ তিলান্ গৃহীত্বা ৐ পিতৃন্ আবাহয়িষ্যে ইতি পুচ্ছেৎ । ৐ আবাহয় ইত্যনুজ্ঞাতঃ । ৐ উশন্ত্বা নি ধীমহ্যাস্তঃ সমিধীমহি । উশন্ শত আবহ পিতৃন্ যবিসে অন্তবে । ৐ আয়াস্ত নঃ

পিতরঃ সোম্যাসো অগ্নিস্তাঃ পথিভির্দেবযানৈঃ । অগ্নি যজ্ঞে স্বধয়া মদন্তোহি-  
ক্রবন্ত তে অবজ্জমান্ । ইতি জপেৎ । ততঃ প্রেতপক্ষে তিলান্ গৃহীত্বা ওঁ  
অপহতা অশুরা রক্ষাসি বেদিষদ ইতি বিকিরেৎ । ততঃ জলস্পর্শপূর্বকং দৈব-  
ব্রাহ্মণাগ্রভূমৌ উত্তরাগ্রং কুশপত্রমেকং নিধায় তদুপরি অর্ঘ্যপাত্রং স্থাপয়েৎ ।  
ততঃ কুশপত্রদ্বয়ং সাগ্রং প্রাদেশপ্রমাণং গর্ভশূচং কুশান্তরেণ বেষ্টিতং ওঁ পবিত্রে  
হো বৈষ্ণব্যো ইতি নখব্যতিরেকেণ ছিষ্টা ওঁ বিকোশ্মনসা পুতে স্থঃ । ইত্যত্যা-  
ক্ষ্যার্ঘ্যপাত্রোপরি স্থাপয়িত্বা ওঁ শন্নোদেবীরভিষ্টয়ে আপো ভবন্ত পীতয়ে ।  
শংযোরভিস্রবন্ত ন ইত্যর্ঘ্যপাত্রে জলগণ্ডুষত্রয়ং দত্ত্বাৎ । ততঃ ওঁ যবোহসি  
যবয়াম্বেষো যবয়রাতীঃ । ইতি যবান্ বিকার্য্য তুক্ষীং গন্ধপুষ্পে দত্ত্বা  
কুশান্তরেণাচ্ছাদনং কুর্ঘ্যাৎ । ততঃ পিতামহাদি ব্রহ্মণাগ্রভূমৌ সমূলকুশ-  
পত্রত্রয়ং দক্ষিণাগ্রং নিধায় তৎকুশপত্রমূলেহর্ঘ্যপাত্রত্রয়ং স্থাপয়েৎ । ততঃ পূর্ববৎ  
পবিত্রত্রয়ং প্রাদেশমাত্রং প্রত্যেকেন ওঁ পবিত্রে হো ইত্যাদিনা নখব্যতিরেকেণ  
ছিষ্টা প্রত্যেকেন ওঁ বিকোশ্মনসেত্যাদিনা স্থাপয়িত্বা । প্রত্যেকেন পিতামহাদি-  
পাত্রত্রয়ে দক্ষিণাগ্রং কৃত্বা তত্র পবিত্রত্রয়ং স্থাপয়েৎ । ততঃ ওঁ শন্নো দেবীরি-  
ত্যাদিনা অর্ঘ্যপাত্রত্রয়ে প্রত্যেকেন জলগণ্ডুষত্রয়ং দত্ত্বাৎ ॥ ততঃ ওঁ তিলোহসি  
সোমদৈবত্যো গোষবো দেবনিশ্চিতঃ । প্রজমতিঃ পূক্তঃ স্বধয়া পিতৃন্ লোকান্  
ক্রীণাহি নঃ স্বাহা । ইত্যর্ঘ্যপাত্রে তিলান্ বিকার্য্য তুক্ষীং গন্ধপুষ্পে দত্ত্বা  
কুশান্তরেণাচ্ছাদয়েৎ । ততঃ প্রেতপক্ষে ব্রাহ্মণাগ্রভূমৌ তাদৃশকুশপত্রমেকং  
দক্ষিণাগ্রং পাতয়িত্বা তদুপরি অর্ঘ্যপাত্রং স্থাপয়েৎ । ততঃ সাগ্রং কুশপত্রমেকং  
গর্ভশূচং প্রাদেশমাত্রং ওঁ পবিত্রাসি বৈষ্ণবীতি নখব্যতিরেকেণ ছিষ্টা ওঁ  
বিকোশ্মনসা পুতমসীতি স্থাপয়িত্বা অর্ঘ্যপাত্রে স্থাপয়েৎ । ততঃ ওঁ শন্নো দেবারি-  
ত্যাদিনা জলগণ্ডুষত্রয়ং দত্ত্বা ওঁ তিলোহসি ইত্যাদিনা পিতৃনিাত স্থানে প্রে গা-  
নিত্যাক্তেন তিলান্ দত্ত্বাৎ । তুক্ষীং গন্ধপুষ্পে দত্ত্বা কুশান্তরেণাচ্ছাদয়েৎ । ততো  
জলস্পর্শপূর্বকং দৈবে কৃতাজ্জলিঃ—ওঁ অচ্ছিত্রমিদমর্ঘ্যপাত্রমন্ত । ইত্যুক্ত্বা  
উদঘাটনং কুর্ঘ্যাৎ । ততো ব্রাহ্মণহস্তে পবিত্রদানং জলাস্তবং পুষ্পান্তরঞ্চ দত্ত্বা  
পুষ্পান্তরেণ ওঁ শিরঃপাণ্যাদিসর্কগাত্রেষো নমঃ ইতি পুঙ্কয়েৎ । তঃ সাগ্রং পাত্রং  
বামহস্তেন গৃহীত্বা দক্ষিণ হস্তেনাচ্ছাচ্চ ওঁ যা দিব্যা আপঃ পরাধা সম্বতুর্ধ্বা  
অন্তরীক্ষ্যা উত পার্শ্ববীর্ঘাঃ । হিরণ্যাবর্ণী যজ্জিয়াস্তা ন আপঃ শিবাঃ শংস্তোনা  
সুহবা ভবন্ত । ইতি পঠিত্বা ওঁ পুরুরবোমাত্রদনৌ বিশ্বেদেবা এষোহব্যো বাৎ  
নমঃ ইতি দত্ত্বাৎ । ততঃ প্রেতপক্ষে ওঁ অচ্ছিত্রমিদমর্ঘ্যপাত্রমন্ত । ইত্যাদিকং



সর্বং কৃতা তৎপাত্রং বামহস্তে ধৃতা দক্ষিণহস্তেনাচ্ছাণ্ড ওঁ যা দিব্যা ইতি পঠিষা  
ওঁ অমুকগোত্র প্রেত অমুকদেবশর্মন্নেযোহর্ধ্যান্তভ্যমুপতিষ্ঠতাম্ । ইত্যাৎসৃজ্য ওঁ  
যে সমানা ইত্যাদিকং পঠন্ প্রেতার্যাজলং চতুর্ভাগং কৃতা ভাগমেকং প্রেতব্রাহ্মণ-  
হস্তে দদ্যাৎ । ততঃ পিতামহপক্ষে কৃতাজ্জলিঃ । ওঁ অচ্ছিত্রমিদমর্ধ্যাপাত্রমচ্ছ ইত্যুক্ত্বা  
উদঘাটনং । ব্রাহ্মণহস্তে পবিত্রদানং জলাস্তরং পুষ্পান্তরঞ্চ দধ্বা ওঁ শিবঃপাণ্যাদি-  
সর্বগোত্রেভ্যো নমঃ ইতি পূজয়েৎ । ততোহর্ধ্যাপাত্রং বামহস্তে কৃতা দক্ষিণ-  
হস্তেনাচ্ছাণ্ড ওঁ যা দিব্যা আপ ইত্যাদি পঠিষা সতিনমোটকং গৃহীত্বা বিষ্ণু-  
রোম্ অমুকগোত্র পিতামহ অমুকদেবশর্মন্নেযোহর্ধ্যান্তভ্যং স্বধা । ইত্যাৎসৃজ্য ওঁ  
যে সমানাঃ সমনসঃ পিতরো যমরাজো । তেবাং লোকঃ স্বধা নমো যজ্ঞো  
দেবেষু কল্পতাম্ । ওঁ যে সমানাঃ সমনসো জীবাজীবেষু মামকাঃ । তেবাং  
ক্রীর্ষ্মি কল্পতামশ্বিন্ লোকে শতং সমাঃ । ইতি মন্ত্রাভ্যাং প্রেতার্যাজলভাগ-  
মেকং তত্র মিশ্রয়িত্বা পিতামহ-ব্রাহ্মণহস্তে দদ্যাৎ । সংস্রবজলসহিতার্ধ্যাপাত্রং  
তত্রৈব স্থাপয়েৎ । এবং ক্রমেণ প্রপিতামহ-রুদ্ধপ্রপিতামহয়োরর্ধ্যাদানং কৃতা  
সর্বত্রার্থ্যপাত্রসংস্রবজলং পিতামহপাত্রে স্থাপয়িত্বা রুদ্ধপ্রপিতামহপাত্রোণাচ্ছাদ্য  
ওঁ পিতৃভ্যঃ স্থানমসি ইত্যনেন কর্তুর্কামতো হ্যাজীকৃত্য ত্সেৎ । মাতৃ\*চায়ং  
বিশেষঃ ।—মৃতপিতৃকস্ত মাতৃসাপিওনে মাতৃরর্ধ্যাজলং চতুর্ভাগং কৃতা উক্ত-  
মন্ত্রাভ্যাং ভাগত্রয়ং পিত্রর্ধ্যাজলে মিশ্রয়েৎ । পিতামহপ্রপিতামহয়োরর্ধ্যদ্বয়ং  
কুশৈরাচ্ছাদ্য স্থাপয়েৎ । জীবৎপিতৃকস্ত পিতামহীপ্রপিতামহীরুদ্ধপ্রপিতা-  
মহীনামর্ধ্যাত্রয়ে প্রেতার্যভাগত্রয়ং মিশ্রয়েৎ । যদি পিতামহী জীবতি,  
তদা প্রপিতামহী-রুদ্ধপ্রপিতামহী-অতিরুদ্ধপ্রপিতামহীনামর্ধ্যাত্রয়ে প্রেতার্যাজলং  
মিশ্রয়েৎ । ইত্যর্ধ্যসমবয়ঃ । ততো জলং স্পৃষ্ট্বা দৈবে গন্ধাদিদানং কুর্যাৎ,—  
বিষ্ণুরোম্ পুরুরবোনাজ্রবনৌ বিশ্বেদেবা এতানি গন্ধপুষ্পধূপদীপবাংসি বাং  
নমঃ । ইতি উৎসৃজেৎ । ততঃ প্রত্যেকেন গন্ধাদীনি দর্শয়েৎ । এষ বাং  
গন্ধঃ । এতদ্বাং পুষ্পম্ । এষ বাং ধূপঃ । এষ বাং দীপঃ । এতে বাং বাসসী ।  
ততো যজ্ঞোপবীতং দদ্যাৎ । ততঃ পিতামহাদিপক্ষে গন্ধাদিদানম্—বিষ্ণুরোম্  
অমুকগোত্র পিতামহ অমুকদেবশর্মন্নেতানি গন্ধপুষ্পধূপদীপবাংসি তুভ্যং  
স্বধা ইত্যাৎসৃজ্য প্রত্যেকেন দর্শয়েৎ । এষ তে গন্ধঃ । এতন্তে পুষ্পমিত্যাदि ।  
এবং প্রপিতামহ-রুদ্ধপ্রপিতামহয়োগন্ধাদিদানং কুর্যাৎ । ততঃ প্রেতপক্ষে  
গন্ধাদিদানম্—বিষ্ণুরোম্ অমুকগোত্র প্রেতামুকদেবশর্মন্নেতানি গন্ধপুষ্প-  
ধূপদীপবাংসি তুভ্যং উপতিষ্ঠতাং । ইত্যাৎসৃজ্য প্রত্যেকেন পূর্ববদ্

দ্রব্যং দর্শয়েৎ । ততো যজ্ঞোপবীতং দত্ত্বাৎ ॥ ততো দৈবাদিক্রমেণ কৃত্যঞ্জলিঃ  
 ওঁ পঙ্কাদিদানমিদমুচ্ছিত্রমস্ত ॥ ইতি বদেৎ, ওঁ অস্ত ইতি ব্রাহ্মণেনোক্তে ওঁ ভোজন-  
 পাত্রমহং পাতয়িষ্যে ইতি বদেৎ, ওঁ পাতয় ইত্যনুজ্ঞাতঃ । ততঃ ঈশানকোণাদারভ্য  
 দক্ষিণাবর্ধেন পূর্বাগ্রচতুষ্কোণমণ্ডলং কৃৎস্বা তত্‌পরি ভোজনপাত্রং পাতয়েৎ ।  
 পিতামহাদিপক্ষে চ নৈঋতকোণাদারভ্য বামাবর্ধেন দক্ষিণাগ্রং চতুষ্কোণমণ্ডলং  
 প্রত্যেকেন কৃৎস্বা তত্‌পরি ক্রমেণ ভোজনপাত্রং পাতয়েৎ । ততঃ প্রেতপক্ষে চৈবং  
 ভোজনপাত্রং পাতয়িত্বা জলস্পর্শপূর্বকং পঙক্তিশ্রেষ্ঠব্রাহ্মণাগ্রভূমৌ তিষ্ঠেৎ ।  
 ততঃ পঙক্তিশ্রেষ্ঠব্রাহ্মণয়োর্মধ্যে তাস্মাদিপাত্রে জলং সংস্থাপ্য সূতাজ্ঞমন্নং  
 গৃহীত্বা ওঁ অগ্নৌকরণমহং করিষ্যে ইতি পঙক্তিশ্রেষ্ঠব্রাহ্মণং দেবব্রাহ্মণ-  
 পৃচ্ছেৎ । ওঁ কুরুষ ইত্যনুজ্ঞাতঃ । ওঁ অগ্নয়ে কব্যবাহনায় স্বাহা । ওঁ  
 সোমায় পিতৃমতে স্বাহা । ইতি আহতিদ্বয়ং দত্ত্বা তুক্ষীমপরাবরদ্বয়ং দত্ত্বাৎ ।  
 ততো হতশেষমন্নং দেবপাত্রে বারদ্বয়ং পিতামহপাত্রে বারমেকম্,  
 প্রপিতামহপাত্রে বারমেকম্, বৃদ্ধপ্রপিতামহপাত্রে চ বারমেকং দত্ত্বা পিণ্ডার্থং  
 কিক্টিং স্থাপয়েৎ । নতু প্রেতপাত্রে হতশেষমন্নং দাতব্যম্ । ততো দৈবে  
 অথোমুখহস্তাভ্যাং পাত্রং স্পৃষ্ট্বা ওঁ পৃথিবী তে পাত্রং দ্যৌঃ পিধানং ব্রাহ্মণস্ত  
 মুখেহমুতেহমুতং জুহোমি স্বাহা । ইতি পঠেৎ । এবং পিতামহাদি  
 পাত্রত্রয়ং উত্তানহস্তাভ্যাং স্পৃষ্ট্বা প্রত্যেকেন ওঁ পৃথিবী তে পাত্রমিত্যাदि-  
 মন্ত্রপাঠঃ কর্তব্যঃ । নতু প্রেতপাত্রে ইদমমুষ্ঠানং কর্তব্যম্ । দৈবে সর্বমন্নব্যাঞ্জন-  
 দিকং পত্নী স্বয়ং বা পরিবেশয়েৎ । এবং পিতামহাদিপাত্রত্রয়ে প্রত্যেকেন  
 পরিবেশয়েৎ । ততঃ প্রেতপক্ষে চৈবং সর্বং সামিবার্নং পরিবেশয়েৎ ।  
 সর্বত্র উপকরণদ্রব্যানি পাত্রান্তরে কৃৎস্বা ভূমৌ স্থাপয়েৎ । পাত্রান্তরাভাবে  
 ভোজনপাত্রে দত্ত্বাৎ । নতু পাত্রান্তরে কৃৎস্বা ভোজনপাত্রোপরি স্থাপয়েৎ ।  
 সর্বত্র জলং দত্ত্বা পাত্রমুৎসৃজেৎ । প্রথমং দেবপাত্রং বামহস্তেন ধৃত্বা দক্ষিণ-  
 হস্তেন ওঁ এতে সর্কে হবিষী শ্রীবিষ্ণো হব্যে ইমে রক্ষস্ব । ইতি জলাভ্যক্ষণম্ ।  
 ওঁ ইদং বিষ্ণুর্কি চক্রমে ত্রেণা নি দধে পদং । সমুটমস্ত পাংসুলে । ইত্যনুষ্ঠ-  
 নিবেশনম্ । ওঁ অপহতা অসুরা রক্ষাসি বেদিষদ ইতি যবান্ বিকৌর্য ব্রাহ্মণায়  
 জলগণ্ডুষং দত্ত্বা গায়ত্রীং পঠেৎ । ততঃ ত্রিপত্রং গৃহীত্বা ওঁ পুরুরবোমাত্রাদনৌ  
 বিশ্বদেবা ইমে সিদ্ধানে সূতাহ্যপকরণসহিতে সববোধকে বাৎ নমঃ । ইত্যুৎসৃজ্য  
 প্রত্যেকেন দ্রব্যং দর্শয়েৎ । ইমে সিদ্ধানে সোপকরণে গোবৎস-  
 এতে হবিষী । যথাস্বং বাগয়তো স্বদেতাম্ ইতি । ততো ব্রাহ্মণায়

জলগণ্ডুয়ং দত্বাৎ । ততঃ পিতামহপক্ষে পূর্ববৎ পাত্ৰং বিধৃত্য এতৎ সৰ্বং হবিঃ স্রীবিষ্ণো হবামিদং রক্ষস্ব । ইত্যভ্যাক্ষণম্ । ওঁ ইদং বিষ্ণুরিত্যাস্ত-নিবেশনম্ । ওঁ অপহতা ইতি তিলান্ বিকীৰ্ণ্য ব্রাহ্মণায় জলগণ্ডুয়ং দত্ত্বা গায়ত্রীং পঠেৎ । ততঃ সতিলমোটকং গৃহীত্বা বিষ্ণুরোম্ অমুকগোত্র পিতামহ অমুকদেবশর্শ্নেন্নেতং সিদ্ধান্নং স্মৃত্যাহ্যপকরণসহিতং সতিলোদকং তুভ্যং স্বধা । ইতু্যংস্বধ্য ভ্রব্যং দর্শয়েৎ । ইদন্নং ইমা আপঃ ইদং হবিঃ এতান্ন্যপকরণানি । ওঁ যথাসুখং বাগ্‌যতঃ স্বদ । ততো ব্রাহ্মণায় জলগণ্ডুয়ং দত্বাৎ । এবং প্রাপিতামহ-বৃদ্ধপ্রপিতামহয়োৰপি বোদ্ধব্যম্ । ততঃ প্রেতপক্ষে পূর্ববদেতৎ সৰ্বং হবিরিত্যাদি সৰ্বং কৃত্বা, সতিলমোটকং গৃহীত্বা বিষ্ণুরোম্ অমুকগোত্র প্রেতামুকদেবশর্শ্নেন্নেতং সামিষসিদ্ধান্নং স্মৃত্যাহ্যপ-করণসহিতং সতিলোদকং তুভ্যং উপতিষ্ঠতাং ইত্যু্যংস্বধ্য পূর্ববৎ ভ্রব্যং দর্শয়েৎ । ওঁ যথাসুখং বাগ্‌যতঃ স্বদ । ইতি ব্রাহ্মণায় জলগণ্ডুয়ং দত্বাৎ । ততো জলস্পর্শপূর্বকং দৈবাদিক্রমেণ ওঁ মধুবাভা ঋতায়তে মধু ক্ষরন্তি সিদ্ধবঃ । মাধ্বানঃ সস্বোষধীঃ । ওঁ মধু নক্তমুতোষসো মধুমং পার্থিবং রজঃ । মধু ছোরন্ত নঃ পিতা । ওঁ মধুমারো বনস্পতিশ্চধুমা অস্ত সূর্য্যঃ । মাধ্বীর্গাবো ভবন্ত নঃ ইত্যনেন মধু দত্ত্বা ওঁ মধু মধু মধ্বিতি ত্রির্জপেৎ ॥ ততঃ কৃতাজ্জলিঃ ।--সৰ্বত্র ওঁ সিদ্ধান্নদানমধুদানকর্ষাচ্ছিত্রমস্ত । ইতি বদেৎ । ওঁ অস্ত ইতি ব্রাহ্মণা ক্রমুঃ । ততো রুচিস্তবাদিকং পঠিত্বা হরিবংশোক্তফলশ্রুতিং ।--ওঁ সপ্তব্যাধা ইত্যাদিমন্ত্রং পঠেৎ । ততঃ সতিলমন্নং দেবপিত্রোশ্চৈধো ভূমৌ কুশানাভীৰ্য সতিলমোটকেন সহ গৃহীত্বা ওঁ অগ্নিদক্ষাৎ যে জীবা যেহপ্যদক্ষাঃ কুলে মম । ভূমৌ দন্তেন তৃপ্যন্ত তৃপ্তা যান্ত পরাং গতিম্ । ইত্যনেন দত্ত্বা কৃতাজ্জলিঃ ।--ওঁ যেথাং ন মাতা ন পিতা ন বন্ধুনৈ বান্ধবসিদ্ধিন্তথান্নমস্তি । তত্ত্বপ্তয়েহন্নং ভূবি দত্তমতৎ প্রয়াস্ত লোকায় স্মরণ্য তদ্বৎ । ইতি পঠেৎ । ততো দৈবে ব্রাহ্মণায় জলগণ্ডুয়ং দত্ত্বা ওঁ রুচিতম্ ইতি পৃচ্ছেৎ । ওঁ সুরুচিতম্ ইতি ব্রাহ্মণেনোক্তে ওঁ শেব-মঃমপ্যস্তি । ইতি বদেৎ । ওঁ ইষ্টৈভ্যো যথাসুখং বিনিযুক্ত্যতাম্ ইতি ব্রাহ্মণো ক্রমাৎ । ততঃ পিতামহাদিপক্ষে ওঁ তৃপ্তাঃ স্ত ইতি পৃচ্ছেৎ । ওঁ তৃপ্তাঃ স্তঃ ইতি ব্রাহ্মণেনোক্তে ওঁ শেবমন্নমপ্যস্তি ইতি বদেৎ । ওঁ ইষ্টৈভ্যো যথাসুখং বিনিযুক্ত্যতাম্ ইতি ব্রাহ্মণা ক্রমুঃ । ততঃ প্রেতপক্ষে ওঁ স্বদিতম্ ইতি পৃচ্ছেৎ । ওঁ সুস্বদিতম্ ইতি ব্রাহ্মণেনোক্তে, ওঁ শেবমন্নমপ্যস্তি ইতি বদেৎ । ইষ্টৈভ্যো যথাসুখং বিনিযুক্ত্যতাম্ । ইতি ব্রাহ্মণো বদেৎ । ততো

জলস্পর্শপূর্বকং পিতামহাদিত্রাক্ষণাগ্রভূমৌ ওঁ মিহন্মি সর্বমিত্যাদিনা দক্ষিণাগ্রং  
 চতুষ্কোণপিণ্ডস্থানত্রয়ং কৃৎবা তত্র সমূলকুশপত্রেণ ওঁ অপহতানিহন্মিভ্যাং  
 দক্ষিণাগ্রাং রেখাং কুর্যাৎ । ততো রেখামভ্যক্ষাণ্ণবামে নীবীং বিধৃত্য  
 পিণ্ডস্থানোৎসর্গং কুর্যাৎ ।—বিষ্ণুরোম্ অমুকগোত্র পিতামহামুকদেবশর্শ্ম্নেত-  
 দবনেনিস্ক তুভ্যাং স্বধা । এবং প্রপিতামহ বৃদ্ধপ্রপিতামহরোরবনেজনং দত্বা  
 সমূলকুশানান্তীর্থা ওঁ আয়ান্ত্ব নঃ পিতব ইত্যাদিনা কুশোপরি তিলান্ বিকি-  
 রেৎ । ততঃ প্রেতপক্ষে পূর্ববচ্চতুষ্কোণপিণ্ডস্থানং নির্ম্মায় তত্র দক্ষিণাগ্রাং  
 রেখাং কৃৎবা উৎসৃজেৎ ।—বিষ্ণুরোম্ অমুকগোত্র প্রেতামুকদেবশর্শ্ম্নেতদবনে-  
 নিস্ক তুভ্যাং উপতিষ্ঠতাং ইত্যাৎসৃজ্য সমূলকুশানান্তীর্থা তিলান্ বিকিরেৎ । ততো  
 জলস্পর্শপূর্বকং পিতামহাদিপক্ষে সর্বোপকরণান্নব্যাঞ্জনাদিকমেকপাত্রে কৃৎবা  
 বিষ্ণুপ্রমাণং পিণ্ডত্রয়ং কুর্যাৎ । ততঃ পিণ্ডমেকং সতিলমোটকেন সহ গৃহীত্বা  
 ওঁ মধুরাতা ইত্যাদি পঠিত্বা বিষ্ণুরোম্ অমুকগোত্র পিতামহামুকদেবশর্শ্ম্নেতত্তে  
 পিণ্ডং সতিলোদকং তুভ্যাং স্বধা । ইতি কুশমূলেহবনেজনস্থানে পিতৃতীর্থেন  
 দত্বাৎ । এবং প্রপিতামহ বৃদ্ধপ্রপিতামহরোরপি পিণ্ডং দত্বা পিণ্ডান্তিকে  
 পিণ্ডশেষং বিকীর্য আস্ত্রাণকুশেন অঙ্গুলমূললগ্নমন্ত্রং ওঁ লেপভূজঃ পিতরঃ প্রীয-  
 ত্বাম্ ইতি বৃদ্ধপ্রপিতামহপিণ্ডে দত্বাৎ । ততঃ প্রেতপক্ষে পূর্ববৎ পিণ্ডং নির্ম্মায়  
 সতিলমোটকেন গৃহীত্বা বিষ্ণুরোম্ অমুকগোত্র প্রেতামুকদেবশর্শ্ম্নেতৎ সামিষ-  
 পিণ্ডং সতিলোদকং তুভ্যাং উপাতিষ্ঠতাং ইতি কুশমূলেহবনেজনস্থানে পিতৃতীর্থেন  
 দত্বা পিণ্ডান্তিকে পিণ্ডশেষং বিকিরেৎ । ততো জলস্পর্শপূর্বকং পিতামহাদিপক্ষে  
 কৃতাজ্জলিঃ—ওঁ অত্র পিতরো মাদয়ধ্বং যথাভাগনাব্বারয়ধ্বম্ । ইতি জপিত্বা  
 উত্তরামুখো ভবন্ প্রাণান্ সংযম্য ওঁ বসন্তায় নমস্ত্যং গ্রীষ্মায় চ নমো নমঃ ।  
 বর্ষান্ত্যশ্চ শরৎসংস্কৃত্য তদে চ নমঃ সদা ॥ হেমন্তায় নমস্ত্যং নমস্তে শিশিরায়  
 চ । মাসসংবৎসরেত্যশ্চ দিবসেভ্যো নমো নমঃ ॥ ইতি ত্রিঃ পঠেৎ । ততো  
 দক্ষিণামুখো ভবন্ ওঁ অমীমদস্ত পিতরো যথাভাগনাব্বারয়ত ॥ ইতি পঠন্  
 শ্বাসং যুক্ষেৎ । ততঃ প্রেতপক্ষে কৃতাজ্জলিঃ—ওঁ অত্র প্রেত মাদয়ধ্বং যথাভাগ-  
 নাব্বারয়ধ্ব । ইতি জপিত্বা উত্তরামুখো ভূত্বা প্রাণান্ সংযম্য ওঁ বসন্তায় নমঃ  
 ইতি ত্রিঃ পঠিত্বা দক্ষিণামুখো ভবন্ ওঁ অমীমদৎ প্রেতো যথাভাগনাব্বারয়ষ্টে ।  
 ইতি জপিত্বা শ্বাসং যুক্ষেৎ । ততো জলস্পর্শপূর্বকং পিত্রাদিপক্ষ-পিণ্ড-  
 পাত্রে হস্তং প্রক্ষাল্য প্রত্যবনেজনং দত্বাৎ । সতিলমোটকং গৃহীত্বা বিষ্ণুরোম্  
 অমুকগোত্র পিতামহামুকদেবশর্শ্ম্নেতৎ প্রত্যবনেজনং তুভ্যাং স্বধা । ইতি

পিণ্ডোপরি দহ্যৎ । এবং প্রপিতামহ-বৃদ্ধপ্রপিতামহয়োরপি পিণ্ডে প্রত্যবনে-  
 জনং দদ্যৎ । ততঃ প্রেতপিণ্ডেহপ্যেবং প্রত্যবনেজনং দদ্যৎ । সতিলমোটকং  
 গৃহীত্বা বিষ্ণুরোম্ অমুকগোত্র প্রেতামুকদেবশর্শ্নেন্নেতং প্রত্যবনেজনং তুভ্যং  
 উপতিষ্ঠতাং । ততো নীলীমোচনপূর্বকং পিতামহাদিপিণ্ডোপরি ষড়ঞ্জলিমন্ত্রং  
 পঠেৎ । ওঁ নমো বঃ পিতরঃ শুশ্রায় । ওঁ নমো বঃ পিতরস্তপসে । ওঁ নমো বঃ  
 পিতরো রসায় । ওঁ নমো বঃ পিতরো যজ্জীবন্ । ওঁ নমো বঃ পিতবো ঘোরায়  
 মত্তবে । ওঁ স্বধায়ৈ পিতরো নমো বঃ । ততঃ প্রেতপক্ষে ষড়ঞ্জলিমন্ত্রং পঠেৎ ।  
 ওঁ নমস্তে প্রেত শুশ্রায় । ওঁ নমস্তে প্রেত তপসে । ওঁ নমস্তে প্রেত  
 রসায় । ওঁ নমস্তে প্রেত যজ্জীবন্ । ওঁ নমস্তে প্রেত ঘোরায় মত্তবে । ওঁ  
 স্বধায়ৈ প্রেত নমস্তে । ততঃ পিতামহাদিপক্ষে নবমনবং বা শুক্রবস্তুদশাভবং  
 সূত্রং দ্বিগুণকুশসহিতং গৃহীত্বা প্রত্যেকেন ওঁ এতদ্বঃ পিতবো বাসঃ ।  
 ইতানেন পিণ্ডোপরি বাসঃসূত্রং জলঞ্চ দত্ত্বা উৎসজেৎ । বিষ্ণুরোম্  
 অমুকগোত্র পিতামহামুকদেবশর্শ্নেন্নেতদ্বাসস্তভাং স্বধা । এবং প্রপিতামহ-  
 বৃদ্ধপ্রপিতামহয়োরপি পিণ্ডে বাসঃসূত্রমুৎসজ্যা দহ্যৎ । ততঃ প্রেতপক্ষে  
 ওঁ এতদ্বঃ প্রেতা বাসঃ । ইতি পিণ্ডোপরি দহ্যা উৎসজেৎ । সতিলমোটকং  
 গৃহীত্বা,—বিষ্ণুরোম্ অমুকগোত্র প্রেত অমুকদেবশর্শ্নেন্নেতদ্বাসস্তভাং উপতিষ্ঠতাং  
 ইতি বাসঃসূত্রং জলঞ্চ দত্ত্বা উৎসজেৎ । ততো জলস্পর্শপূর্বকং পিতা-  
 মহাদীনাং পিণ্ডং সিঞ্চৎ । ওঁ উর্জং বহস্তীরমৃতং ঘৃতং পয়ঃ কীলালং  
 পরিস্রুতং । স্বধা স্ত তর্পয়ত মে পিতৃন্ । ইত্যুর্জধারাং দত্ত্বা তুষ্ণীং গন্ধাদিনা  
 পিণ্ডান্ পূজয়েৎ । ততঃ প্রেতপিণ্ডোপরি । ওঁ উর্জং বহস্তীরমৃতং ঘৃতং পয়ঃ  
 কীলালং পরিস্রুতং । স্বধা স্ত তর্পয়ত মে প্রেতম্ । ইত্যুক্ত্বা উর্জধারাং দত্ত্বা  
 তুষ্ণীং গন্ধাদিনা পূজয়িত্বা সূত্রাদীনপসার্থ্য ওঁ যে সমানা ইতি মন্ত্রাভ্যাং সুবর্ণ-  
 রজত-কুশৈশ্ছেদদ্বয়েন সমাংশেন প্রেতপিণ্ডং ত্রিখণ্ডং কুর্ধ্যাৎ । মাতৃশ্চায়ং  
 বিশেষঃ—পিতামহ-প্রপিতামহয়োঃ পিণ্ডং কুশৈরাচ্ছাঢ় মাতৃঃ পিণ্ডং ত্রিখণ্ডং  
 কুত্বা বক্ষ্যমাণমন্ত্রাভ্যাং বারত্রেয়েণ পিতৃপিণ্ডে মিশ্রয়েৎ । যদি পিতা জীবতি তদা  
 মাতৃঃ পিণ্ডং ত্রিখণ্ডং কুত্বা আত্মখণ্ডং পিতামহীপিণ্ডে, দ্বিতীয়খণ্ডং প্রপিতামহী-  
 পিণ্ডে, তৃতীয়খণ্ডং বৃদ্ধপ্রপিতামহীপিণ্ডে মিশ্রয়েৎ । ততঃ আত্মখণ্ডং পিতামহ-  
 পিণ্ডে স্থাপয়িত্বা ওঁ যে সমানা ইতি মন্ত্রাভ্যাং মিশ্রয়িত্বা সুবর্জুলং কুত্বা  
 তত্রৈব স্থাপয়েৎ । এবং দ্বিতীয়খণ্ডং প্রপিতামহপিণ্ডে স্থাপয়িত্বা ওঁ যে  
 সমানা ইতি মন্ত্রাভ্যাং মিশ্রয়িত্বা সুবর্জুলং কুত্বা তত্রৈব স্থাপয়েৎ । এবঞ্চ তৃতীয়-

খণ্ডং বুদ্ধপ্রপিতামহপিণ্ডে ওঁ যে সমানা ইতি মন্ত্রাত্যাং মিশ্রয়িত্বা সুবর্জ্জলং  
 কৃত্বা তত্রৈব স্থাপয়েৎ । অত্র মাতুর্কিংশেখঃ—পূর্বং প্রদর্শিতঃ । প্রত্যেকং  
 পিণ্ডসমঘরং কৃত্বা পুনরপি পিণ্ডান্ গন্ধাদিনা পূজয়েৎ । ততঃ প্রত্যেকেন  
 ব্রাহ্মণায় জলগণ্ডুং দত্ত্বা কৃতাজ্জলিঃ ওঁ পিণ্ডং সম্পন্নম্ ইতি প্রত্যেকেন পৃচ্ছেৎ ।  
 ও সুসম্পন্নম্ ইতি ব্রাহ্মণেনোক্তে ওঁ পিণ্ড গয়াং গচ্ছ ইতি প্রত্যেকেন পিণ্ড-  
 মাদায় ত্রাশ্বা পাত্রাস্তরে স্থাপয়েৎ । ততঃ পিণ্ডস্থানে ওঁ সুসুপ্রোক্ষিতমস্ত ।  
 ইতি প্রত্যেকেন জলগণ্ডুং দত্ত্বাৎ । ওঁ অস্ত ইতি ব্রাহ্মণেনোক্তে দৈবাদিক্রমেণ  
 ওঁ শিবা আপঃ সস্ত । ইতি ব্রাহ্মণহস্তে জলগণ্ডুং দত্ত্বাৎ । ওঁ সস্ত ইতি  
 ব্রাহ্মণেনোক্তে ও সৌম্যশ্রমস্ত ইতি পুষ্পম্ । ওঁ অস্ত ইতি প্রতিবচনম্ ওঁ  
 অক্ষতধারিষ্ঠঞ্চাস্ত । ইতি দুর্বাক্ষতম্ । ওঁ অস্ত প্রতিবচনম্ । ততঃ  
 প্রেতপক্ষে ওঁ সুসুপ্রোক্ষিতমস্ত । ওঁ শিবাঃ আপঃ সস্ত । ওঁ সৌম্যশ্রমস্ত । ওঁ  
 অক্ষতধারিষ্ঠঞ্চাস্ত । ইতি জলপুষ্পদুর্বাক্ষতানি দত্ত্বাৎ । সর্বত্র ওঁ অস্ত ওঁ সস্ত  
 ইতি প্রতিবচনম্ । ততঃ পিতামহাদিপক্ষে প্রত্যেকেন ব্রাহ্মণহস্তে হক্ষ্যং দত্ত্বাৎ ।  
 সতিলামোটকং গৃহীত্বা বিষ্ণুরোমচেত্যাди অমুকগোত্রস্ত প্রেতশ্চামুকদেবশর্মাণঃ  
 সপিণ্ডীকরণার্থং অমুকগোত্রস্ত পিতামহশ্চামুকদেবশর্মাণঃ পার্শ্ববিধিনা শ্রাদ্ধে-  
 হস্মিন্ দত্তমিদমন্নপানাদিকমক্ষ্যামস্ত । ইতি পিতামহব্রাহ্মণহস্তে তিলাজ্যমধু-  
 মিশ্রিতং জলং দত্ত্বাৎ । ওঁ সর্বং তস্মৈ উপতিষ্ঠতাম্ ॥ ইতি পুনর্জ্জলগণ্ডুং  
 দত্ত্বাৎ । এষং প্রপিতামহ বুদ্ধপ্রপিতামহয়োরপি প্রত্যেকেনাক্ষ্যং দত্ত্বাৎ ।  
 ততঃ প্রেতপক্ষে তাদৃশমেব জলং গৃহীত্বা বিষ্ণুরোমচেত্যাди অমুকগোত্রস্ত  
 প্রেতশ্চামুকদেবশর্মাণঃ একোদ্দিষ্টবিধিনা সপিণ্ডীকরণশ্রাদ্ধেহস্মিন্ দত্তমিদমন্ন-  
 পানাদিমক্ষ্যমুপতিষ্ঠতাম্ ইতি প্রেতব্রাহ্মণহস্তে জলং দত্ত্বাৎ । ওঁ সর্বং  
 তস্মৈ উপতিষ্ঠতাম্ ইতি পুনর্জ্জলগণ্ডুং দত্ত্বাৎ । ততঃ পিতামহাদিক্রমেণ  
 কৃতাজ্জলিঃ—ওঁ অঘোরাঃ পিতরঃ সস্ত ইতি ব্রাহ্মণঃ । ওঁ গোত্রং নো  
 বর্ধতাম্ । ওঁ বর্ধতাম্ ইতি ব্রাহ্মণঃ । ওঁ আশিষো মে দীয়ন্তাম্ । ইতি পৃচ্ছেৎ ।  
 ওঁ আশিষঃ প্রতিগৃহ্ণন্তাম্ ইতি ব্রাহ্মণেনোক্তে আসনে পুষ্পং দত্ত্বা আসনাত্  
 পুষ্পান্তরমাদায় ওঁ দাতারো নোহভিবর্ধন্তাং বেদাঃ সন্ততিরেব চ । শ্রদ্ধা চ নো  
 মা ব্যগমদ্বহদেয়ঞ্চ নোহস্বতি । অন্নঞ্চ নো বহ ভবেদতিথীংশ্চ লভেমহি ।  
 যাচিতারশ্চ নঃ সস্ত মা চ যাচিস্ব কঞ্চন ॥ অন্নং প্রবর্ধতাং নিত্যং দাতা শতং  
 জীবতু । যেভ্যঃ সঙ্কলিতা দ্বিজাশ্বেষা মক্ষয়া তৃপ্তিরস্ত । এতাঃ সত্য্য আশিষঃ  
 সস্ত । পিতৃবরপ্রসাদোহস্ত । ওঁ অস্ত ইতি ব্রাহ্মণেনোক্তে ভূমিং স্পর্শয়িত্বা

শিরসি দত্তাৎ । এবং পুষ্পাস্তুরমাদায় ওঁ বিশ্বেষাং দেবানাং বরপ্রদাদো-  
 হস্ত । ইতি ভূমিং স্পর্শায়িত্বা শিরসি দত্তাৎ । ততঃ প্রেতপক্ষে ওঁ অবোরঃ  
 প্রেতোহস্ত । ওঁ গোত্রং নো বর্ধতাম্ । ওঁ আশিষো মে দীয়ন্তাম্ ।  
 ইতি বদেৎ । সৰ্বত্র ওঁ সস্ত ওঁ বর্ধতাং ওঁ প্রতিগৃহস্থামিতি ব্রাহ্মণো  
 ক্রয়াৎ । অত্রাশংসা নান্তি, প্রেতকৰ্ম্মত্যাৎ । ততঃ পিতামহাদিপক্ষে ওঁ স্বধাং  
 বাচয়িত্তে ইতি পঙক্তিশ্রেষ্ঠব্রাহ্মণং পৃচ্ছেৎ । ওঁ বাচয় ইতি ব্রাহ্মণেনোক্তে  
 পূৰ্ব্বদস্বার্দশর্ষিকপিব্রহ্মানীয় ঐহিং মোচয়িত্ত্বা জলেন সহ পিতামহেভ্যঃ  
 স্বধোচ্যতাম্ । ইত্যনেনা পিতামহপিওস্থানে পবিত্রং দত্তাৎ । ওঁ অস্ত  
 স্বধা ইতি ব্রাহ্মণো বদেৎ ॥ এবং প্রপিতামহ রুদ্ধপ্রপিতামহয়োরপি পিও-  
 স্থানে প্রত্যেকেন পবিত্রং দত্তাৎ । ওঁ প্রপিতামহেভ্যঃ স্বধোচ্যতাম্ । এবং ওঁ  
 বুদ্ধপ্রপিতামহেভ্যঃ স্বধোচ্যতাম্ ওঁ অস্ত স্বধোত ব্রাহ্মণো বদেৎ । ততঃ পিও-  
 স্থানে পুনরুজ্জ্বলং দত্তাৎ । ততো স্ত্যজ কৃতং পাত্রমুত্তানীকৃত্য তৎপাত্রস্থ-  
 জলং শিরসি দত্তাৎ । ততঃ পিতামহাদিপক্ষে দক্ষিণাং কুর্যাৎ, বিষ্ণুরোমছে-  
 ত্যাদি অমুকগোত্রস্ত প্রেতস্থামুকদেবশর্ষণঃ সাপ্তীকরণার্থং অমুকগোত্রস্ত  
 পিতামহস্থামুকদেবশর্ষণঃ কৃতৈতৎ পার্শ্ববিধিনা শ্রাদ্ধকৰ্ম্মপ্রতিষ্ঠার্থং  
 দক্ষিণামিদং রজতং তন্মূল্যং বা যথাসম্ভবগোত্রনাম্নে ব্রাহ্মণায়াহং দদামি ।  
 অনয়া দক্ষিণয়া শ্রাদ্ধমিদং সদক্ষিণমস্ত । ইতি পুনরুজ্জ্বলং দত্তাৎ ।  
 রজতং রজতমিতিতর্জ্বনীং দর্শয়েৎ এবং প্রপিতামহ রুদ্ধপ্রপিতামহয়োরপি  
 ব্রাহ্মণায় দক্ষিণাং দত্তাৎ ততঃ প্রেতপক্ষে,—বিষ্ণুরোমছেত্যাদি অমুকগোত্রস্ত  
 প্রেতস্থামুকদেবশর্ষণঃ কৃতৈতৎদেকোদ্বিষ্টবিধিনা সাপ্তীকরণ-শ্রাদ্ধকৰ্ম্মণঃ  
 প্রতিষ্ঠার্থং দক্ষিণামিদং রজতং তন্মূল্যং বা যথাসম্ভবগোত্রনাম্নে ব্রাহ্মণায়াহং  
 দদামি । অনয়া দক্ষিণয়েত্যাদি । ততো দেবপক্ষে, বিষ্ণুরোমছেত্যাদি—  
 অমুকগোত্রস্ত পিতামহস্থামুকদেবশর্ষণঃ এবং প্রপিতামহস্ত বুদ্ধপ্রপিতামহস্ত  
 চ নামোচ্চার্য পার্শ্ববিধিনা শ্রাদ্ধে কৃতৈ ওঁ পুরুরবোমাজ্রবসোর্বিশ্বেষাং  
 দেবানাং কৃতৈতৎপার্কণবিধিনা শ্রাদ্ধকৰ্ম্মণঃ প্রতিষ্ঠার্থং দক্ষিণামিদং কাঞ্চনং  
 তন্মূল্যং বা যথাসম্ভবগোত্র-নামভ্যাং ব্রাহ্মণাভ্যামহং দদামি । অনয়া দক্ষিণ-  
 য়েত্যাদি পুনরুজ্জ্বলং দত্তাৎ । ততঃ ওঁ বিশ্বেদেবাঃ প্রীয়ন্তাম্ ইতি দেবব্রাহ্মণাভ্যাং  
 জলগণ্ডুষং দত্ত্বা ওঁ দেবতাভ্য ইতি ত্রিঃ পঠেৎ । ততো দৈবাদিক্রমেণ ওঁ  
 বাজে বাজেহবত বাজিনো নো ধনেষু বিপ্রা অমৃত্য ঋতজ্জাঃ । অস্ত মধ্বঃপিবত  
 ঋদয়ধ্বং তৃপ্তা যাত পথিভির্দেবধাটৈঃ ইত্যনেন কুশমূলেণ প্রথমং পিতামহ-

ব্রাহ্মণং কুশাগ্ৰেণ পশ্চাদ্বেবব্রাহ্মণং বিসর্জয়েৎ । ততঃ ওঁ অভিরম্যতাং  
 ক্ষমস্ব ইত্যানেনাসনং সঞ্চাল্য ওঁ আ মা বাজস্ত প্রসবো জগন্মাদিনে ছাবা-পৃথিবী  
 বিশ্বরূপে । আ মা গন্তং পিতরা মাতরা যুবমা মা সোমোহমৃতভায় গম্যাৎ  
 ইত্যানেন জলপুষ্পং দত্ত্বা প্রথমং পিতামহব্রাহ্মণং পশ্চাৎ দেবব্রাহ্মণঞ্চ নম-  
 স্কুর্য্যাৎ । ততঃ প্রেতপক্ষে ওঁ দেবতাভ্য ইতি পঠিত্বা ওঁ অভিরম্যতাং  
 ক্ষমস্ব ইত্যাসনং সঞ্চাল্য ওঁ আ মা বাজস্তেত্যাদিনা জলপুষ্পং দত্ত্বাৎ । ন তু  
 নমস্কারঃ প্রেতকর্ষভ্যৎ । ততঃ পিতামহাদিব্রাহ্মণং প্রেত্যেকেন প্রার্থয়েৎ ॥  
 ওঁ ভবতাং কৃতার্থীকৃত ইতি । ওঁ কৃতার্থোভব ইতি ব্রাহ্মণা ক্রয়ুঃ ॥ ততঃ  
 পাত্রে সমর্পণম্ । বেদাদিযুতং ব্রাহ্মণমভার্চ্য ব্রহ্মস্মৃষ্টং ধ্বজা পাত্ৰোপবি ত্বস্ত  
 প্রথমং পিতামহপাত্ৰং সমর্পয়েৎ ॥ ওঁ যস্ম শ্রাদ্ধং কৃতং তস্মাক্ষয়তৃপ্তয়ে ত্বয়ি  
 ব্রাহ্মণে পাত্ৰমিদং সমর্পিতম্ । এবং প্রপিতামহস্বপ্রপিতামহয়োঃ পাত্ৰং  
 সমর্পয়েৎ । ততো দেবপাত্ৰং ওঁ যয়োঃ শ্রাদ্ধং কৃতং তয়োৱক্ষয়তৃপ্তয়ে ত্বয়ি  
 ব্রাহ্মণে পাত্ৰমিদং সমর্পিতম্ । ব্রাহ্মণঃ ওঁ সপ্তীত্বাজ্জ্বা গায়ত্রীঞ্চ পঠেৎ । ততঃ  
 প্রেতপক্ষে—যস্ম শ্রাদ্ধং কৃতং তস্মাক্ষয়তৃপ্তয়ে ত্বয়ি ব্রাহ্মণে পাত্ৰমিদং  
 সমর্পিতম্ ॥ ওঁ স্বস্তীতি ব্রাহ্মণঃ । ততোহচ্ছিদ্রং কুর্য্যাৎ—বিষ্ণুরোমন্তে-  
 ত্যাদি—অমুকগোত্রেশ্চ প্রেতস্মামুকদেবশর্ষণঃ সপিণ্ডীকবণার্থং অমুকগোত্রেশ্চ  
 পিতামহস্মামুকদেবশর্ষণঃ এবং প্রপিতামহস্ম বৃদ্ধপ্রপিতামহস্ম চ নামোচ্চাৰ্য্য  
 পার্শ্বণবিধিনাশ্রাদ্ধে কৃতং ওঁ পুরুববোমাদ্রবসোক্ষিধেধাং দেবানাং কৃতৈতৎ  
 পার্শ্বণবিধিনা শ্রাদ্ধকর্মাচ্ছিদ্রমস্ত । ততঃ প্রেতপক্ষে বিষ্ণুরোমন্তেত্যাদি  
 অমুকগোত্রেশ্চ প্রেতস্মামুকদেবশর্ষণঃ কৃতৈতদেকোদ্দিষ্টবিধিনা সপিণ্ডীকরণ-  
 শ্রাদ্ধকর্মাচ্ছিদ্রমস্ত । ততো বৈগুণ্যোপশমনমার্থং বিষ্ণুনরণং কুর্য্যাৎ । ততঃ  
 পিণ্ডাস্ত গোহজবিপ্ৰেত্যো দগ্ধাদগ্নৌ জলে বা ক্ষিপেৎ । ততো দীপাচ্ছাদনং  
 কুর্য্যাৎ । ততঃ শান্ত্যাশীর্বাদং গৃহীয়াৎ ॥

ইতি সপিণ্ডীকবণশ্রাদ্ধপ্রয়োগঃ ।

### যজুর্বেদীয়-স্ববোৎসর্গ ।

প্রণম্য সচ্চিদানন্দং যজ্ঞরূপিণমীশ্বরম্ । যজুর্বেদিব্ববোৎসর্গং বস্তি  
 ত্রীবচুনন্দনঃ ॥ গোশালায়াং বিতানযুক্তায়াং পুণ্যভূমৌ বা প্রাণ্ডদকৃপ্লবনং দেশং  
 গোময়েনোপলিপ্য কৃতমিত্যক্রিয় আচাস্ত উদম্বুখঃ বিষ্ণুরোম্ তৎসদন্তেত্যাদি



কর্তব্যোহশ্বিন্ সোপকরণবৎসতরীচতুষ্টিয়সহিতব্রহ্মোৎসর্গকর্ষণি ওঁ স্বস্তি ভবন্তো-  
 হধিক্রবন্ত ইতি ত্রির্বিদেৎ । ওঁ স্বস্তীতি ব্রাহ্মণাঃক্রয়ুঃ । ততো বিষ্ণুরোম্  
 তৎসদগ্ধেত্যাদি কর্তব্যোহশ্বিন্ সোপকরণবৎসতরীচতুষ্টিয়সহিতব্রহ্মোৎসর্গকর্ষণি  
 ওঁ ঋদ্ধিং ভবন্তোহধিক্রবন্ত ইতি বির্বিদেৎ । ওঁ ঋধ্যতামিতি ব্রাহ্মণাঃক্রয়ুঃ ।  
 ওঁ বিষ্ণুরোম্ তৎসদগ্ধেত্যাদি কর্তব্যোহশ্বিন্ সোপকরণবৎসতরীচতুষ্টিয়সহিত-  
 ব্রহ্মোৎসর্গকর্ষণি ওঁ পুণ্যাহং ভবন্তোহধিক্রবন্ত ইতি ত্রির্বিদেৎ । ওঁ পুণ্যাহ-  
 মিতি ব্রাহ্মণাঃক্রয়ুঃ । ততঃ ওঁ তদন্ত মিত্রাবরুণা তদগ্ধে শং যোরশ্চামিদ-  
 মন্ত শন্তম্ । অশীমহি গাধমূত প্রতিষ্ঠাং নমো দিবে রহতে সাদনায় । গৃহাবৈ  
 প্রতিষ্ঠাস্বক্তং তৎপ্রতিষ্ঠিতং নয় বাচা সংস্তবাম্ । তস্মাদধ্যাত্বিদুরৈঃ পরস্তং  
 লভতে । গৃহা মে বৈ নানাজিগাংসতি গৃহা হি পশুনাং প্রতিষ্ঠা প্রতিষ্ঠা  
 প্রতিষ্ঠা । ওঁ মনোজুতির্জুযতামাজ্যস্ত রহস্পতির্বজ্রমিমং তনোকু । অরিষ্টেং  
 যজ্ঞং সমিমং দধাতু বিধে দেবাস ইহ মাদয়ন্তামোমপ্রতিষ্ঠা । স্বস্তি পুণ্যাহং  
 কল্যাণং ঋদ্ধিং পুষ্টিরস্ত পঞ্চমীং বাচয়িত্বা ত্রিণা সম্যক্ ঋদ্ধিগ্ভিঃ পঠনক্রমাৎ ।  
 ব্রাহ্মণোহস্ত যজমানস্ত গৃহে স্বস্তি ভবন্তোহধিক্রবন্ত স্বস্ত্যস্ত স্বস্ত্যস্ত স্বস্ত্যস্ত ।  
 ব্রাহ্মণোহস্ত যজমানস্ত গৃহে পুণ্যাহং ভবন্তোহধিক্রবন্ত পুণ্যাহং পুণ্যাহং  
 পুণ্যাহম্ । ব্রাহ্মণোহস্ত যজমানস্ত শরীরে সপুত্রস্ত কল্যাণং ভবন্তোহধিক্রবন্ত  
 কল্যাণং কল্যাণং কল্যাণম্ । ব্রাহ্মণোহস্ত যজমানস্ত গৃহে ঋদ্ধিং ভবন্তো-  
 হধিক্রবন্ত ঋধ্যতাং ঋধ্যতাং ঋধ্যতাম্ । ব্রাহ্মণোহস্ত যজমানস্ত শরীরে  
 সপুত্রস্ত পুষ্টিংভবন্তোহধিক্রবন্ত পুষ্টিরস্ত পুষ্টিরস্ত পুষ্টিরস্ত । পুনশ্চাময়ি ঋদ্ধিয়ঃ  
 পুনরায়ুঃ পুনর্ভগঃ । পুনর্ভবিণং ময়ি তু মা পুনত্র ক্রাণং ময়ি তু মা । পুনশ্চনঃ  
 পুনরায়ুশ্চ আগাৎ । পুনশ্চক্ষুঃ পুনঃ শ্রোত্রশ্চ আগাৎ । বৈশ্বানরোহদক্শন্তনুপাদ-  
 ঋর্মী পাতু হুরিতাদবত্যাং স্বস্ত্যস্ত স্বস্ত্যস্ত স্বস্ত্যস্ত । ওঁ স্বস্তি ন ইজ্রো বৃদ্ধশ্বাঃ  
 স্বস্তি নঃ পৃষা বিশ্ববেদাঃ । স্বস্তি নস্তাক্ষেণ্য অরিষ্টেনিমিঃ স্বস্তি নো বৃহস্পতির্দ-  
 ধাতু । ওঁ গণানাস্তা গণপতিং হবামহে প্রিয়াণাস্তা প্রিয়পতিং হবামহে  
 নিধীনাস্তা নিধিপতিং হবামহে বনো মম । ওঁ স্বস্তি ওঁ স্বস্তি ওঁ  
 স্বস্তি । ইতি স্বস্তিবাচনং কৃত্বা ওঁ তৎসদিত্যুচ্চার্য্য ওঁ তদ্বিধোঃ পরমং  
 পদং সদা পশুস্তি সুরয়ঃ । দিবীব চক্ষুরাততম্ । ইত্যুচ্চার্য্য বিষ্ণুং সংস্তুত্যা  
 কুশলিলজলাত্মাদায় মুখ্যচাক্ষেণ মাসোল্লেখঃ কার্য্যঃ । ওঁ অগ্ন্যমুকে মাস্তমুকে  
 পক্ষেহমুকতিথাবমুকগোত্রস্ত প্রেতশ্চামুকদেবশর্ষণোহর্শোচান্ত্যাদ্বিতীয়েহহি  
 অমুকগোত্রস্ত প্রেতশ্চামুকদেবশর্ষণঃ প্রেতলোকপরিত্যাগপূর্বকস্বর্গলোক-

গমনকামঃ পারস্কবোক্তবিদিনা সোপকরণবৎসতরীচতুষ্টিসহিতরবোৎসর্গমহং  
 করিষ্ঠামীতি সঙ্কল্পয়েৎ । স্বার্থক্ষেৎ কবিষ্ণে ইতি বিশেষঃ । তজ্জলমৈশাশ্রাং  
 ক্ষিপেৎ । ওঁ যজ্ঞাপ্রতো দূরমুদৈতি দৈবং তহু স্পৃশ্য তথৈবতি । দূরঙ্গমং  
 জ্যোতিবাং জ্যোতিরেকং তন্মে মনঃ শিবসঙ্কল্পমস্ত ॥ ১ ॥ ওঁ যেন কৰ্ম্মণ্যপসো  
 মনীষিণো যজ্ঞে কুণ্ঠন্তি বিদথেষুধীবাঃ । যদপূৰ্ব্বং যক্ষমন্তঃ প্রজানাং তন্মে  
 মনঃ শিবসঙ্কল্পমস্ত ॥ ২ ॥ ওঁ যৎ প্রজ্ঞানমৃত চেতো ধৃতিশ্চ যজ্ঞ্যতিরন্তরমৃতং  
 প্রজাসু । যস্মান্ন ঋতে কিঞ্চন কৰ্ম্ম ক্রিয়তে তন্মে ইত্যাদি ॥ ৩ ॥ ওঁ যেনেদং  
 ভূতং ভূবনং ভবিষ্যৎ পরিগৃহীতমমৃতেন সৰ্ব্বম্ । যেন যজ্ঞস্তায়তে সপ্তহোতা  
 তন্মে ইত্যাদি ॥ ৪ ॥ ওঁ যস্মিন্চঃ সামবজুংবি যস্মিন্ প্রতিষ্ঠিতা রথনা-  
 ভাবিবারাঃ । যস্মিন্শ্চিত্তং সৰ্ব্বমোতম্প্রজানাং তন্মে ইত্যাদি ॥ ৫ ॥ ওঁ  
 স্মধারথিরস্মানিব যন্ মনুষ্যায়নীয়তেভীষুভীৰ্বাজিন ইব । জুংপ্রতিষ্ঠং যদ-  
 জিরং জরিষ্ঠং তন্মে ইত্যাদি ॥ ৬ ॥ ওঁ যেন কৰ্ম্ম প্রতিজ্ঞানস্তি ধীরা বিপ্রা-  
 বাচা শল্যায়শনিভির্দ্ধিহানঃ ॥ যশ্চা দিশঃ সমুন্নরন্তি প্রাণিনঃ তন্মে  
 ইত্যাদি ॥ ৭ ॥ ওঁ যস্মিন্ বিনা সতিহা সৰ্ব্বমিদং নামি পুনস্তথৈব পৈৰ্বাং ॥ অস্তি  
 নাস্তি পরাৎপরো যৎপবং তন্মে মন ইত্যাদি ॥ ৮ ॥ ওঁ অস্তি নাস্তি বিবরি  
 বরাহো অস্তি নাস্তি গুবা ইদং শ্রবম্ । অস্তি নাস্তি পরাৎপবো যৎপবং তন্মে  
 মন ইত্যাদি ॥ ৯ ॥ ওঁ কৈলাশশিখরে বম্যে শঙ্করশ্চ ত্ৰিমাগয়ে । দেবতাস্তত্র  
 মোদন্তে তন্মে মন ইত্যাদি ॥ ১০ ॥ ওঁ যদত্র যষ্ঠং ত্ৰিদশং শরীবং যজ্ঞস্তু  
 গুহ্যং নরনাথ নাড্যম্ ॥ দশমং পঞ্চত্রিংশৎ পরমং পদং তন্মে মন ইত্যাদি ॥ ১১ ॥  
 ওঁ তৎপরাৎ পরমং ব্রহ্মঃ তৎপরাৎ পরমং শিবঃ । তৎপরাৎ পরমং  
 লোকে তন্মে ইত্যাদি ॥ ১২ ॥ ওঁ য ইদং শিবসঙ্কল্পং সদা ধ্যায়ন্তি ব্রাহ্মণাঃ ।  
 তে পুরা মোক্ষমাপ্নোতি তন্মে মনঃ শিবসঙ্কল্পমস্ত ॥ ১৩ ॥ ইতি পঠেৎ ।  
 অশ্বকালীনাভোদেহশ্চকে ব্বোৎসর্গে যথাযোগ্যং বাক্যমুহনীয়ম্ । প্রেতেতর-  
 ব্বোৎসর্গে বুদ্ধিশ্রদ্ধং কর্তব্যম্ । তত ওঁ অশ্বত্যাতি অমুকগোত্রশ্চ প্রেতশ্চা-  
 মুকদেবশৰ্ম্মণোহশৌচাস্তাদ্বিতীয়েহহি অমুকগোত্রশ্চ প্রেতশ্চামুকদেবশৰ্ম্মণো  
 ব্বোৎসর্গাঙ্গহোমিয়হবিরক্ষয়ত্বকামো মহাভারতোচ্চারণমহং করিষ্ণে । ইতি  
 সঙ্কল্য ওঁ মহাভারতমিতি বদেৎ । ততঃ ওঁ অশ্বমুকে মাস্তমুকে পক্ষেঃমুক-  
 তিথৌ অমুকগোত্রশ্চ প্রেতশ্চামুকদেবশৰ্ম্মণোহশৌচাস্তাদ্বিতীয়েহহি অমুক-  
 গোত্রশ্চ প্রেতশ্চামুকদেবশৰ্ম্মণো ব্বোৎসর্গাঙ্গ-হোমিয়হবিরক্ষয়ত্বকামঃ শ্রীকৃষ্ণ-  
 বৈপায়নাভধান—মহাবিবেদব্যাসপ্রোক্তজয়াখ্যাতসাহস্র্যমহাভারতাস্তর্গত--জনমে-

জয় উবাচ কথং বিরটনগবে মম পূর্বপিতামহা ইত্যাদি নগরং মৎশ্বরাজস্তু  
 শুভতে ভরতর্ষভ ইত্যন্তং বিরটপর্ক সক্রুৎ পাঠনাকর্মাংং করিয়ে ইতি  
 সঙ্কল্যা ব্রাহ্মণান্ ব্ৰণুয়াৎ । উত্তরাভিমুখং ব্রাহ্মণমুপবেশ্য পূটাঞ্জলির্কদেৎ । ওঁ  
 সাধুভবনান্তাম্ । ওঁ সাধ্বহমাসে ইতি প্রতিবচনম্ কৃত্বাসনে ব্রাহ্মণ উদমুখ  
 উপবিশেৎ । ওঁ অর্চয়িত্বামো ভবন্তুমিতি বদেৎ । ওঁ অর্চয় ইতি প্রতিবচনম্ ।  
 ততো গন্ধপুষ্পতাম্বুলবস্ত্রালঙ্কারবাসোভিবভার্চ্যা দক্ষিণং জাহু স্পৃষ্ট্বা ওঁ  
 অগ্নেত্যাদি অমুকগোত্রস্ত প্রেতস্তামুকদেবশর্ষণোহশৌচাস্তাদ্বিতীয়েহহি অমুক-  
 গোত্রস্ত প্রেতস্তামুকদেবশর্ষণঃ প্রেতলোকপরিত্যাগপূর্বকস্বর্গলোকগমনকামঃ  
 মৎসঙ্কল্লিতব্রহ্মোৎসর্গাঙ্গহোমকর্ষণি ব্রহ্মকর্ষকরণায় অমুকগোত্রং অমুকপ্রবরং  
 শ্রীঅমুকদেবশর্ষণমেভিঃ পাণ্ডাদিভিরভার্চ্যা ভবন্তুমহং ব্ৰণে । ওঁ বতো-  
 হস্মীতি প্রতিবচনম্ । ওঁ যথাবিহিতং ব্রহ্মকর্ষ কুরু ইতি বদেৎ । ওঁ যথা-  
 জ্ঞানতঃ করবাণীতি প্রতিবচনম্ । স্বয়ং হোমাসামর্থে হোতারমেবং ব্ৰণুয়াৎ ।  
 তত্র হোতৃকর্ষকরণয়েতি বিশেষঃ । এবমাচার্য্যবরণং কুর্যাৎ । আচার্য্যাস্ত  
 পুস্তকমাদায় কস্মোপदिशेৎ । আচার্য্যাস্তরাভাবে ব্রহ্মৈবাচার্য্যস্বেন বরণীয়ঃ ।  
 তদা ব্রহ্মাচার্য্য-কর্ষকরণয়েতি বিশেষঃ । সদশ্চবরণমপ্যেদম্ । ততো বিমু-  
 রোমগ্নেত্যাদি অমুকগোত্রস্ত প্রেতস্ত অমুকদেবশর্ষণোহশৌচাস্তাদ্বিতীয়েহহি  
 অমুকগোত্রস্ত প্রেতস্ত অমুকদেবশর্ষণঃ প্রেতলোকপরিত্যাগপূর্বকস্বর্গলোক-  
 গমনকামনয়া মৎসঙ্কল্লিতব্রহ্মোৎসর্গাঙ্গহোমীয়হবিরক্ষয়ত্বকামঃ শ্রীকৃষ্ণদেবায়নাভি-  
 ধানমহর্ষিবেদব্যাসপ্রোক্তজয়াখ্যমহাভারতান্তর্গত জনমেজয় উবাচ কথং বিরট  
 নগরে মম পূর্বপিতামহা ইত্যাদি নগরং মৎশ্বরাজস্তু শুভতে ভরতর্ষভ ইত্যন্তং  
 বিরটপর্ক সক্রুৎ পাঠনাকর্ষণি পাঠকর্ষকরণায় অমুকগোত্রং শ্রীঅমুকদেব-  
 শর্ষণং গন্ধাদিভিরভার্চ্যা ভবন্তুমহং ব্ৰণে । ওঁ বতোহস্মীতি প্রতিবচনং ।  
 ওঁ যথাবিহিত মিত্যাদি । হস্তাস্তুল্যাदि প্রদাণস্ত যাজমানিকমেব সর্বত্র গ্রাহম্ ।  
 ততো যজমানো হোতা বা পঞ্চপব্যং শোধয়েৎ যথা,—গায়ত্র্যা গোমূত্রম্ । ওঁ  
 গন্ধদ্বারাং তুরাধর্ষাং নিত্যপুষ্টাকরীষনীম্ । দ্বিশ্রীং সর্বভূতানাং ত্বামিহোপ হুয়ে  
 শ্রিয়ম্ । ইতি গোময়ম্ । ওঁ আ প্যায়স্ব সমেতু তে বিশ্বতঃ সোমরক্ষ্যৎ । ভবা  
 বাজস্তু সজথে । ইতি হুঙ্কম্ । ওঁ দধিক্রাবে । অকারিষং জিঞ্জোরশ্চস্ত বাজিনঃ ।  
 সুরভি নো মুখা করং প্রণ আয়ুধি তারিষৎ । ইতি দধি । ওঁ তেজোহপি শুক্রমশ্ত-  
 মৃতমসি ধামনামাসি । প্রিয়ং দেবানামনাধ্বক্ষ্যং দেবযজন মনি । ইতি ঘৃতং । ওঁ  
 দেবস্ত বা সবিভুঃ প্রসবেহশ্বিনোর্কাহৃত্যাং পুষ্ণো হস্তাত্যামাদদে ইতি কুশো-

দক্ষম্ । ॐ গায়ত্র্যেণ ত্বা ছন্দসা মহামি জাগতেন ত্বা ছন্দসা  
 মহামি ত্রৈষ্টুভেন ত্বা ছন্দসা মহামি ॐ ভূভূবঃ স্বস্বয়িবতে । ॐ  
 যোগে যোগে তবস্তরং বাজে বাজে হবামহে । সধায় ইন্দ্রমৃতয়ে ।  
 ইতি মন্ত্রেণ একত্রীকরণম্ । ॐ বেদ্যা বেদিঃ সমাপ্যতে বর্হিষাবহিরিঙ্গিরং ।  
 যুপেন যুপ আপ্যতে প্রীণীতো অগ্নিরগ্নিনা । ইতি বেদিশোধনম্ । ॐ উর্দ্ধ  
 উ যু ণ উতয়ে তিষ্ঠা দেবো ন সবিতা । উর্দ্ধো বাজসা সনিতা যদঞ্জিষ্ঠির্ঝাষদিত-  
 কিঁহ্বয়ামহে । ইতি চন্দ্রোতপশোধনম্ । ততঃ পঞ্চষটান্ স্থাপয়েৎ । ॐ  
 ভূরসি ভূমিরস্যদিত্তিরসি বিশ্বাণায়া বিশ্বসা ভুবনসা ধর্ষো । পৃথিবীং যচ্ছ পৃথিবীং  
 দুংহ পৃথিবীং মা হিহঁসীঃ ॥ ভূম্যাঃ । ॐ ধাতুমসি দিহুহি দেবান্ দিহুহি যজ্ঞং ।  
 দিহুহি যজ্ঞপতিং দিহুহি মাং যজ্ঞগম্ । ধাতুস্যা । ॐ আ জিহ্ন কলশং মহা ত্বা  
 বিশজ্জিহ্নবঃ । পুনরুর্জ্জা নিবর্ত্ত্ব সা নঃ সহস্রং ধূক্ষোরুধারা পয়স্বতী পুনরুর্জ্জা  
 বিশতাদ্রয়িঃ । কলশস্য । ॐ সিন্ধোরিব প্রাথনেশূঘনাসো বাতপ্রমিয়ঃ পতয়ন্তী  
 যহবাঃ । যুতসা ধারা অরুশো ন বাজী কাষ্ঠা ভিন্দন্নুর্শ্রুতিঃ পিষমানঃ । সিন্দুরস্য ।  
 ॐ ধখনা গা ধখনা জঞ্জয়েম ধখনা তীব্রাঃ সমদো জয়েম । ধনুঃ শত্রোরপকামং  
 কুণোতি ধখনা সর্বাঃ প্রদিশো জয়েম । পল্লাস্য । ॐ ইমং মে গজে যমুনে  
 সরস্বতি শুভুদ্রি স্তোমং সচতা পরুক্ষ্যা । অসিন্ধা মরুদ্বদে বিতস্তয়াজীকীয়ে  
 শৃগুহা স্নমোময়া । জলস্য । ॐ যাঃ ফলিনীয়া অফলা অপুঙ্গা যাশচ পুষ্ণিণীঃ ।  
 রহস্পতিঃ প্রস্তুতান্তা নো মুঞ্চন্ত্বংহসঃ । ফলস্য । ॐ বরুণস্যোত্তমমসি  
 বরুণস্য স্বস্তসর্জ্জনী স্বঃ বরুণস্য ঋতসদন্তসি বরুণস্য ঋতসদনমসি বরুণস্য ঋত-  
 সদনমাসীদ । বরুণাবাহনস্য ॥ ॐ স্থিবোভব বীড়ুঙ্গ আশুর্ভব বাজ্যর্কব্ধ । পৃথুর্ভব  
 স্মদস্বময়েঃ পুরীষবাহনঃ । স্থিরীকরণস্য ॥ তেষু ষটেষু গণেশনবগ্রহান্ দিক্‌পালান্  
 বিষ্ণুঞ্চ পূজয়েৎ । শক্তশ্চেদেতানপি । ॐ গণানাঙ্ক্য গণপতিং হবামহে প্রিয়াণাঙ্ক্য  
 প্রিয়পতিং হবামহে । নিধীনাঙ্ক্য নিধিপতিং হবামহে বসো মম । ইতানেন  
 গণেশমাবাহ পূজয়েৎ । এবং ॐ ত্রাশ্বকং যজামহে সুগন্ধিং পুষ্টিবর্ধনং ।  
 উর্ধ্বারুকমিব বন্ধনাম্‌ত্যোমুক্ষীয় মা মৃত্যং । ইতি শিবম্ । ॐ আকুক্ষেন  
 রজসা বর্জ্জানো নিবেশয়ন্নমৃতং মর্ত্তঞ্চ । হিরণ্যয়েন সনিতা রথেনা দেবো যতি  
 ভুবনানি পশুন্ । ইতি সূর্য্যম্ । ॐ অগ্নিং দূতং পুরো দধে হব্যবাহ যুপ ক্রবে ।  
 দেবী আ সাদয়াদিহ । ইত্যগ্নম্ । ॐ তদ্বিকোণিত্তি বিষ্ণুং । ॐ অশ্বে অশ্বিকে  
 অশ্বালিকে ন মানয়তি কশ্চন । সসন্ত্যশ্বকঃ সূতজ্রিকং কাম্পীল্যবাসিনীং ।  
 ইতি দুর্গাং । ॐ ক্রীশ্চ তে লক্ষীশ্চ পত্ন্যা অহোরাত্রে পার্শ্বে নক্ষত্রাণি রূপ-

মর্ষিনৌ ব্যাঙ্কম্ । ইক্ষরিন্ধাণামুশ্মইষণ সর্কলোকশ্মইষণ । ইতি লক্ষ্মীম্ ।  
 ওঁ পঞ্চনদ্যঃ সরস্বতীমপি যন্তি সস্ত্রোতসঃ । সরস্বতী তু পঞ্চধাসো দেশেহভবৎ  
 সরিং ॥ ইতি সরস্বতীম্ । ওঁ বাস্তোপ্পতে প্রতি জানীহ্মান্ধ্বাবেশো অন-  
 মীবো ভবা নঃ । যজ্ঞমহে প্রতি তন্নো জুবস্ব শন্নো ভব দ্বিপদে শঞ্চতুস্পর্দে ।  
 ইতি বাস্তপুরুষম্ ॥ ওঁ আকুঞ্চেনেতি সূর্যম্ । ওঁ ইমং দেবা অসপৎকুং সুবধ্বং মহতে  
 ক্ষত্রায় মহতে জৈষ্ঠ্যায় মহতে জানরাজ্যায়েন্দ্রস্যোদ্রিয়ার । ইমমমুগ্ন পুত্রমমুগ্নে  
 পুত্রমশ্বে বিশে । ইতি সোমম্ ॥ ওঁ অগ্নিমূর্দ্ধা দিবঃ ককুৎপতিঃ পৃথিব্যা  
 অয়ম্ । অপাং রেতাংসি জিঘতি । ইতি মঙ্গলম্ । ওঁ উদ্বুধ্যাগ্নে প্রতি জাগৃহি  
 ত্মিষ্টাপূর্কে সংস্বেজ্যাময়ঞ্চ । আশ্বিন্ সধস্তে অয্যুক্তরশ্মিন্ বিশ্বৈদেবা যজ-  
 মানশ্চ সীদত । ইতি বৃধম্ ॥ ওঁ বৃহস্পতে অতি বদর্ঘ্যো অর্হাদ্যামধিতাতি  
 ক্রতুমজ্ঞনেষু । যদাদয়চ্চবস ঋতপ্রজাত তদশ্মাস্ ত্রিবিণং পোহি চিত্রম্ । ইতি  
 বৃহস্পতিম্ । ওঁ অন্নাৎ পরিষ্কতো রসং ব্রহ্মণা ব্যাপিবৎ ক্ষত্রং পয়ঃ সোমং  
 প্রজাপতিঃ । ঋতেন সতামিহ্মিৎ বিপানং শুক্রমক্ষস । ইন্দ্রশ্বেন্দ্রিয়মিদং  
 পয়োহগ্য়ং নধু । ইতি শুক্রম্ ॥ ওঁ শন্নো দেবীরতি ষ্মিন্ম্ । ওঁ কাণ্ডাৎ  
 কাণ্ডাৎ প্রবোধস্তী পরুবঃ পরুষস্পবি । এবানো দুর্শ্বে প্রতনু সহস্রেণ শতেন চ ।  
 ইতি রাক্ষম্ । ওঁ কেতুং কৃষন্নকেতবে পেশো মধ্যা অপেশসে । সমুদ্বিতরজায়থাঃ ।  
 ইতি কেতুম্ ॥ ওঁ ত্রাতারমিহ্মমবিতারামিহ্মং হবেহবে সুহবং শূরমিহ্মম্ ।  
 হব্যামি শক্রং পুরুরূহুতমিহ্মং স্বস্তি নো মঘবাধাত্বিহ্মং ॥ ইতীহ্মম্ । ওঁ অগ্নিং  
 দুর্ভামিত্যগ্নম্ । ওঁ অসি যমো অশ্বাদিত্যো অকল্পসি ত্রিতো গুহ্মেন ব্রতেন । অসি  
 স্মোমেন নময়া বিপুক্ত আহস্তুে ত্রীণি দিবি বন্ধনানি । ইতি যমম্ । ওঁ যস্তে দেবী  
 নিঋতিরাববন্ধ পাশং গ্রাবাশ্ববিচূতাং । তস্তে বিঘ্নাম্যায়ুধো ন মধ্যা দথেতং  
 পিতৃমাক্ষপ্রসৃতঃ নমো ভূতৈ এদঞ্চকার । ইতি নিঋতিম্ । ওঁ বরুণস্তো-  
 ত্তমমসীতি বরুণম্ ॥ ওঁ বাতো বা মনো বা গন্ধর্বাঃ সপ্তবিংশতিঃ ।  
 তে অগ্রেহশ্বমুঞ্জংস্তে অশ্বিন্ জবমাদধুঃ । ইতি বায়ুম্ । ওঁ কুবিদক্ষযবমস্তো-  
 যর্বাঞ্চথাদান্ত্যস্তুপূর্বং বিষুঘ । ইহেহৈষাং কৃগুহি ভোজনানি যে বর্হিবো নমো  
 বুক্তিং ন জগ্মুঃ ॥ ইতি কুবেরম্ । ওঁ তমীশানং জগতস্তস্তুষস্পতিং দিয়ঙ্কিল্লমবসে  
 হুমহে বয়ম্ । পৃষা নো যথা বেধসামসদ্বৃধে রক্ষিতা পায়ুরদকঃ স্বস্তয়ে ॥ ইতী-  
 শানং ॥ আব্রহ্মন্ ব্রহ্মণোব্রহ্মবর্চসা জায়তামারাত্তে রাজগুশুর ইষব্যোতিব্যাধি-  
 মহারথো জায়তাম্ ॥ ইতি ব্রহ্মাণং । ওঁ নমোহস্তসর্পেভ্যো য়ে কে চ পৃথিবীমহু ।  
 যে অন্তরীক্ষে যে দিবি তেভ্যঃ সর্পেভ্যো নমঃ । ইত্যনন্তম্ । এতান্ যথাসন্ত-

বোপচারৈঃ সম্পূজ্য সামান্যার্থাং বিধায় ভূতশুদ্ধিং কৃৎ প্রাসাদবীজেন প্রাণা-  
 যামং কৃৎ ঋগ্য়াদিত্যসং কুর্যাৎ।—শিরসি বামদেবা ঋষয়ে নমঃ । মুখে পঞ্চি  
 ক্ষুদ্রসে নমঃ । হৃদি রুদ্রায় দেবতায়ৈ নমঃ । ততো হাং অঙ্কুষ্ঠাভ্যাং নমঃ  
 ইত্যাদি অঙ্কনাসকরত্বাসৌ কৃৎ ধ্যয়েৎ । ওঁ যুক্তাপীতপয়োদর্মোক্তিক-  
 জবাবর্গৈর্মুঠৈঃ পঞ্চভিন্দ্র্যকৈরঞ্চিতমীশমিন্দুয়কুটং পূর্ণেন্দুকোটপ্রতম্ । শূলং  
 টঙ্করূপাণবজ্রদহনান্নাগেজ্জখটাক্কুশান্ পাশং ভীতিহরং দধানমমিতাকল্লোল্লাদং  
 ভজে । ইতি ধাত্বা মানসোপচারৈঃ সম্পূজ্যার্থাং সংস্থাপ্য পুনর্ধাত্বা মূলযুচ্যর্থা  
 এতৎ পাশং শ্রীকুদ্রায় নমঃ ইত্যাদি যথাসম্ভবোপচারৈঃ পূজয়েৎ । ততো মণ্ডপ-  
 শৈশাণ্ডাং প্রাণ্ডকপ্লাবনে দেশে হস্তমিতাং ভূমিং কৃৎক্রয়েণ উদকসংস্থ্যং  
 পরিসমূহ কুশান্ ক্রীশাণ্ডাং দিশি পরিত্যজ্য গোময়েনোদকসংস্থমেবোপলিপ্য  
 ঙ্গাকৃতিনা স্ফেন কুশেন বা প্রাদেশমাত্রং উদকসংস্থং ত্রিরুল্লিখ্য ক্রমেণ  
 রেখাংসংকরং অঙ্কুষ্ঠতর্জনীভ্যামুদ্রুত্যা ক্রীশাণ্ডাং দিশি প্রক্ষিপ্য বারিণাভ্যুক্য  
 দক্ষিণে কাংস্তপাত্রস্থং জলাদিক্রমং গৃহীত্বা ওঁ ক্রব্যাদমগ্নিং প্র হিণোমি দূরং  
 গমরাজ্যং গচ্ছতু রিপ্রবাহঃ । ইত্যেনে ক্রব্যাদংসং পরিত্যজ্য ওঁ ইহৈবায়-  
 মিতরো জাতবেদা দেবেভ্যো হব্যং বহতু প্রজানন্ ॥ ইত্যেনে নাস্তাভিমুং  
 বেগোপরি স্থাপয়েৎ । ততোহগ্নে স্বং বিশ্বরূপনামাসীতি নাম কৃৎবাহ্ব  
 সম্পূজ্য ওঁ সর্বতঃ পাণিপাদান্তঃ সর্বতোহক্ষিষিরোমুখঃ । বিশ্বরূপো  
 মহানগ্নিঃ প্রণীতঃ সর্বকর্ষসু । ইতি অগ্নিপ্রণয়নং কৃৎব্যাগ্নেদক্ষিণতো ব্রহ্মাসন-  
 মাস্তরেৎ । ওঁ অহেদৈধিসব্যোদত্তস্তিষ্ঠাত্ত্ব সদনে সীদ । যোহস্মাং  
 পাকতর ইতি মন্ত্ৰেণাগ্নিঃপ্রদক্ষিণীকৃত্য দক্ষিণাং দিশং গত্বা ব্রহ্মসদনমীক্ষেৎ ।  
 অগ্নেদক্ষিণতঃ শুদ্ধমাসনং নিধায় তদুপরি প্রাগগ্রান্ কুশানাঙ্গীর্থা প্রায়ুধ-  
 স্তিষ্ঠেৎ । অথ ব্রহ্মা তত্তস্ত্র্যাং আসনাং কুশপত্রমেকং বামহস্তানামিকান্জুষ্ঠাভ্যাং  
 গৃহীত্বা ওঁ নিরস্তঃ পাপনুনা সহ তেন বয়ং দিষ্টমঃ । ইত্যেনে নৈঋতকোণে  
 নিরস্ত । ওঁ ইদমহং ব্রহ্মপতেঃ সদনে সীদামি প্রসৃতো দেবেন সবিত্রো তদগ্নয়ে  
 প্রব্রবীমি তদ্বারবে তৎপৃথিব্যৈ । ইত্যেনে অগ্নিমুখ উপবিশতি । ততো  
 হোতাংগৈরুত্তরতঃ স্তরগভূমিমতীত্য কুশানাঙ্গীর্থা তত্র বারুণকাস্তময়ষড়ঙ্গুল-  
 বিস্তারাবংশত্যঙ্গুলদীর্ঘচতুরঙ্গুলখাতচতুরঙ্গুলমূলদণ্ডাত্মকচমসং মৃগয়পাত্রং বা  
 বামহস্তোদ্ধতপাত্রস্থ জলেন পূরয়িত্বা পরিস্তরণদেশাচ্ছস্ত্রাণ্ডাং দিশি  
 কুশোপরি স্থাপয়েৎ । তত উপমূললুনবহিভিরাগ্নেয়াদীশানাস্তং ব্রহ্মণো-  
 হ্মগ্নিপর্থাস্তং নৈঋতাঙ্গয়ব্যাস্তং অগ্নেঃ প্রণীতাস্তং যাবৎ পরিস্তরেৎ । ততঃ

উত্তরস্থ্যং স্বসমীপাদারভ্য প্রাঞ্চং প্রাঞ্চমুত্তরাগ্রাণি দ্রব্যাগ্যর্ধবদাসাদয়েৎ । তদ্  
 যথা পবিত্রাচ্ছদনার্থং কুশপত্রত্রয়ং পবিত্রার্থং সাগ্রং গৰ্ভশূত্রং কুশপত্রত্রয়ং প্রোক্ষণী-  
 পাত্রম্ আজ্যস্থালী চরুস্থালীদ্বয়ং উদ্বলমুঘলে দুম্ভূলে সূৰ্পং মেক্ষণং ত্রীহিয়বৌ  
 অভাবে শালয়ঃ তদভাবে তণ্ডুলাঃ যবতণ্ডুলচূর্ণানি চ ক্ষীরং সম্মাজ্জনকুশাঃ নট্ট  
 উপযমনকুশান্নয়োদশ সমিধস্তিস্রঃ শ্রবঃশ্রুক্ আজ্যং রবাক্ষনার্থং দশোৎপলদণ্ডঃ  
 অরুণগন্ধঃ কুঙ্কমরূপঃ অলাভে হবিদ্রাচূর্ণং রঘন্নানার্থং—মুত্রা মাংসী বচা কুষ্ঠং  
 শৈগেঃ ৫ রজনীদ্বয়ম্ । শঠী চম্পকমুস্তঞ্চ সর্কৌষাধিগণঃ স্মৃতঃ । ইত্যুক্তমিলিত-  
 দ্রব্যানি । স্নানার্থং কলসদ্বয়ং মালায়ানি পুষ্পানি রঘশ্চ কাঞ্চন শৃঙ্গে ২ কাঞ্চনবীরপট্টং  
 ১, রজতক্ষুবাঃ ৪, দর্পণং ১, চামরং ১, লৌহঘণ্টা ১, তাম্রপট্টং ১, কাংশুক্রোড়ং ১,  
 লৌহনূপুরচতুষ্টয়ং ৪, আচ্ছাদন্লার্থং বস্ত্রযুগলং ২, বন্ধনার্থং বস্ত্রমেকং ১, বৎসতরী-  
 বন্ধনার্থং বস্ত্রচতুষ্টয়ং ৪, তদলঙ্কারানি । অশক্ভৌ কাংশুক্রোড়চষ্টত্বয়ং ৪, লৌহ  
 বিদাহঃ দধিতিলাঃ গন্ধপুষ্পতাস্থলাদি গোপালবস্ত্রং বিঘ্নরক্ষমূপঃ উপযুপকার্ঠচতু-  
 ষ্টয়ং ব্রহ্মদক্ষিণা পূর্ণপাত্রং হোতৃদক্ষিণা-কাঞ্চনবস্ত্রযুগকাংশ্চানি যথোৎসর্গদক্ষিণা-  
 রঘতুল্যবয়স্কৌ রঘঃ অভাবে তন্মূলাং বা রঘঃ বৎসতরীচতুষ্টয়ম্ এতান্নাসাগ্র মৌনী  
 কুশপত্রত্রয়ং প্রাদেশমাত্রং ওঁ পবিত্রে স্তো বৈষ্ণবৌ । ইতি মন্ত্রেণ ছেদনকুশৈশ্ছিষ্ট্বা  
 ওঁ বিষ্ণোঽর্শনসা পূতে স্থ ইতি প্রোক্ষণীপাত্রে নিধায় তত্র প্রণীতোদকং সংস্থাপ্য  
 বামহস্তানামিকান্ধষ্ঠাভ্যাং পবিত্রাগ্রং ধ্বজা দক্ষিণ-হস্তানামিকান্ধষ্ঠাভ্যাং মূলং ধ্বজা  
 প্রহ্বীকৃত্য পবিত্রমধোন ততঃ কিঞ্চিজ্জলং গৃহীত্বা বাবত্রয়ং ভূমৌ ক্ষিপেৎ । ততো  
 বামহস্ততলে প্রোক্ষণীপাত্রং রুদ্রা সপবিত্রেদক্ষিণহস্তেন প্রোক্ষণীজলাৎ কিমজ্জলং  
 বারত্রয়মুতোলা পুনস্তথৈব প্রক্ষিপ্য তদ্বদকেনাসাদিতদ্রব্যানি সক্রুৎ প্রোক্ষয়েৎ ।  
 ততঃ প্রণীতাদক্ষিণে প্রোক্ষণীপাত্রং স্থাপয়েৎ । ততঃ আজ্যস্থালীং বামেহবতারা  
 তস্ত্র্যাজ্যং নিক্ষিপ্য সূৰ্পং পুত্রতো দক্ষিণভাগে সংস্থাপ্য তত্রোদ্বলং শূত্র ত্রীহীন  
 তদভাবে শালীন তণ্ডুলান বা আনীয় ওঁ অগ্নয়ে স্বা জুষ্টং গৃহ্যমীত্যানেন মুষ্টিমেকাং  
 গৃহীত্বা ওঁ অগ্নয়ে স্বা জুষ্টং নিবপামীতি উদ্বলে নিরূপ্য ওঁ অগ্নয়ে স্বা জুষ্টং  
 প্রোক্ষয়ামীতি প্রোক্ষণজলেণ প্রোক্ষয়েৎ । এবং ওঁ রুদ্রায় স্বা ওঁ সর্কার স্বা ওঁ  
 পশুপতয়ে স্বা ওঁ উগ্রায় স্বা ওঁ অনশয়ে স্বা ওঁ ভবায় স্বা ওঁ ঈশানায় স্বা ওঁ অগ্নয়ে  
 স্থিষ্টিকৃতে স্বা ইত্যাদি গ্রহণাসাদনপ্রোক্ষণানি রুদ্রা দ্বিস্তুক্ষীং কুৰ্ব্যাৎ । ততো  
 দক্ষিণহস্তোপরিভাবেন মুঘলেনাবহত্যা শূৰ্ণেণ প্রক্ষোটা তণ্ডুলান কুৰ্ব্যাৎ ।  
 অভাবে ত্রীহীন তদভাবে শালীন তদভাবে তণ্ডুলান পিষ্টচূর্ণানি বানীয় ওঁ  
 পৃক্ষে ওঁ ইত্যেকমুষ্টিগ্রহণাসাদনপ্রোক্ষণানি রুদ্রা এবং অগ্নয়ে স্থিষ্টিকৃতে স্বা

ইতানেন তথৈব কৃষ্ণা তঞ্জুলান্ পৃথগ্ভয়মপি প্রনীতৌদকেন ত্রিঃ প্রকাল্য  
 যবতঞ্জুলান্ পিষ্ট্বা চরুস্থালীঘ্নয়ে তদুভয়ং নিধায় সৰ্বত্র ক্ষীরং পিষ্টক্ৰপৌঞ্চ-  
 চরৌ তং কোমলার্থং ঘৃতং দুগ্ধং প্রনীতৌদকং পাকোচিতঞ্চ দৃষ্ট্বা অগ্নেয়ুত্ত-  
 রতোহঙ্গারানাকৃষ্ণ্য তত্র ঘৃতমপিশ্রিত্য আগ্নমধ্যে চরুং তদুত্তরে পৌঞ্চচরুং  
 চাধিশ্রিত্য বর্থাবধি শ্রপয়েৎ । পক্ষং জ্যাহ্ন জলদগ্নিং গৃহীত্বা আজ্যোপরি  
 চরুদ্বয়োপরি চ দক্ষিণাবর্ত্তেন ভ্রমণরূপং পথ্যগ্নিং কৃষ্ণা তমগ্নিং তত্রৈবাগ্নৌ  
 প্রক্ষিপেৎ । ততো দক্ষিণহস্তেন স্রবমানায় প্রাগত্রমবোধুবনয়ৌ তাপয়িত্বা  
 সয্যে পাণৌ কৃষ্ণা দক্ষিণহস্তেন সম্মার্জ্জনকুশৈঃ মূল্যদগ্রং পুনরগ্রান্মূলপর্ধ্যস্তং  
 সংশোধ্য প্রনীতৌদকেন স্রবমভূক্ষ্য পুনস্তথৈবচ প্রতপ্য উত্তরতঃ স্তরণোপরি  
 নিদধ্যাৎ এবং স্রুক্ৰমেক্ষণসংস্কারোহপি । সিদ্ধং চরুং জ্যাহ্ন আজ্যমাগ্নসম্মুবন-  
 ভার্য্য ঔ সবিভূষ্মা প্রসব উৎপুনাম্যচ্ছিদ্রেণ পবিত্রেণ বসোঃ সূর্য্যস্ত রাশ্মিভিঃ ।  
 ইতি পবিত্রেণাজ্যমুত্তোল্য ঔ সবিভূষ্মা প্রসব উৎপুনাম্যচ্ছিদ্রেণ পবিত্রেণ বসোঃ  
 সূর্য্যস্ত রাশ্মিভিঃ । ঔ সবিভূর্ক্বঃ প্রসব উৎপুনাম্যচ্ছিদ্রেণ পবিত্রেণ বসোঃ  
 সূর্য্যস্ত রাশ্মিভিঃ । ইতি মন্ত্রাভ্যাং তদেবাবেক্ষ্য ঔ সবিভূর্ক্বঃ প্রসব উৎ-  
 পুনাম্যচ্ছিদ্রেণ পবিত্রেণ বসোঃ সূর্য্যস্ত রাশ্মিভিরিতি মন্ত্রেণ প্রোক্ক্ষণীক্ষোতোলা  
 সংস্থাপ্য চরৌ ঘৃতস্রবং দৃষ্ট্বা আজ্যশ্রোত্তরে চরুমবতায়্য তদুত্তরে তথৈবার্ভি-  
 ধাবিতং পৌঞ্চচরুমবতারয়েৎ । হোমসমাপ্তিং যাবৎ উপগমনকুশান বামহস্তে  
 গৃহীত্বা ঔ পিষ্টক্ৰশ্রক্ক্ষেশাঞ্চঃ পীনাজ্জঠরোহরুণঃ । ছাগস্তঃ সাক্ষত্রোহগ্নিঃ  
 সপ্তার্চিঃ শক্তিধারকঃ । ইত্যাদিত্যপুরাবীযং যাহ্না ব্ৰহ্মোৎসর্গহোমকর্ম্মণি অগ্নে  
 জং সাহসনামাসীতি নাম কৃষ্ণা ঔ ভূভূবঃ স্বঃ সাহসনামাগ্নে ইহাগচ্ছ ইতি আবাছ  
 সম্পূজ্য চ প্রজাপতিং মনসা ধ্যাত্বা প্রাগত্রং সমিলয়ং ঘৃতান্তে মূত্তস্তন্নয়ৌ  
 ক্ষিপেৎ । ততঃ উপবিষ্ট্য প্রোক্ক্ষ্যাদকেনাচ্ছিন্নধারয়্য প্রদক্ষিণমগ্নিং পর্য্যক্ষ্য  
 পবিত্রেং প্রনীতাপাত্রে নিধায় প্রোক্ক্ষণীপাত্রং তৎস্থানে স্থাপয়েৎ । ততো দক্ষিণং  
 জানু ভূমৌ পাতয়িত্বা ব্রহ্মণোহঘারস্তপূর্ব্বকং স্রবেণাঘারাবাজ্যভাগৌ জুহুয়াৎ ।  
 তত্রঃবারৌ প্রজাপতিং মনসা ধ্যায়ন্ ঔ প্রজাপতয়ে স্বাহা ইত্যনেন বায়ুকোণা-  
 দারভ্য অগ্নিকোণপর্ধ্যস্তং ঘৃতধারাং দদ্বাৎ । ইদং প্রজাপতয়ে ইতি পশ্চাদ্বে-  
 বতোদেশঃ । ঔ ইজ্রায় স্বাহা ইত্যনেন নৈঋতকোণাদারভ্য ঈশানকোণ-  
 পর্ধ্যস্তং ঘৃতধারাং দদ্বাৎ । ইদমিল্রায় এবং পশ্চাদ্বেবতোদেশঃ । ঔ অগ্নয়ে  
 স্বাহা অনেনাগ্নেঃ মধ্যদেশাৎ উত্তরতঃ পশ্চিমাদি-প্রাচ্যস্তাং ঘৃতধারাং দৃষ্ট্বা  
 ইদমগ্নয়ে । ঔ সোমায় স্বাহা । অনেনাগ্নেঃমধ্যদেশাৎ দক্ষিণতঃ পশ্চিমাদি



প্রাচ্যস্তাং ঘৃতধারং দত্ত্বা ইদং সোমায় । ততঃ সংশ্রবান্ প্রোক্শনীপাত্রে ক্ষিপেৎ ।  
 ততোহধাবন্ত্যাগঃ । ততো বাচস্পতিমিশ্রোক্শস্তাদিকৌধ্যঃ । যথা ইহ  
 রত্যাদীনাং চতুর্গাং দেবা ঋষয়ঃ অগ্নিদেবতা যজুংসি ছন্দাংসি সত্রোথানে  
 বিনিয়োগঃ । ওঁ ইহ রতিঃ স্বাহা । ইদমগ্নয়ে । ইতি ঘৃতেন জুহ্ব্যাৎ । ওঁ ইহ  
 রমধ্বং স্বাহা । ইদমগ্নয়ে । ওঁ ইহ স্তুতিঃ স্বাহা । ইদমগ্নয়ে । ওঁ ইহ ঋগ্ভূতিঃ স্বাহা ।  
 ইদমগ্নয়ে । ওঁ উপস্বজ্ঞধরুণমিত্যাদিষুর্দেবতা ঋষয়োহগ্নিদেবতা সত্রোথানে  
 বিনিয়োগঃ । ওঁ উপস্বজ্ঞরুণং মাত্রে ধরুণং মাতবক্রয়ন্ স্বাহা ইদমগ্নয়ে ॥  
 ওঁ রায়স্পোষমস্মাস্ত্র দীধরং স্বাহা । ইদমগ্নয়ে । পূর্ববৎ সংশ্রবত্যাগঃ । ততঃ  
 পাগসেনাবদানধর্ষণেণ হোমঃ । যথা,—জুহ্বাং ঘৃতশ্রবং দত্ত্বা চরৌ চাপরং  
 ঘৃতশ্রবং দত্ত্বা চরোঃ পূর্বার্দ্ধাং মেক্ষণেনাবদায় চরুং গৃহীত্বা জুহ্বাং ঘৃতশ্রবন্দত্ত্বা  
 চরুক্ষাপরেণ ঘৃতশ্রবেণাভিঘাৰ্য্য । ওঁ অগ্নয়ে স্বাহা । ইদমগ্নয়ে । ইতি সমিদ্ধেহগ্নৌ  
 জুহ্ব্যাৎ । এবমেব ওঁ রুদ্রায় স্বাহা । ইদং রুদ্রায় । ওঁ সর্কায় স্বাহা । ইদং সর্কায় ।  
 ওঁ পশুপতয়ে স্বাহা । ইদং পশুপতয়ে । ওঁ উগ্রায় স্বাহা । ইদমুগ্রায় । ওঁ  
 অশনয়ে স্বাহা । ইদমশনয়ে । ওঁ ভবায় স্বাহা । ইদং ভবায় । ওঁ মহাদেবায়  
 স্বাহা । ইদং মহাদেবায় । ওঁ ঈশানায় স্বাহা । ইদমীশানায় । তপৈব মেক্ষণেন  
 পৌঞ্চচরুমবদায় পূর্বার্দ্ধাং অবদানভূতেন পিষ্টকেন জুহ্ব্যাৎ । ওঁ পৃষা গা ইতি  
 গোতমঋষির্গায়ত্রীচ্ছন্দঃ পৃষা দেবতা পৌঞ্চচরুহোমো বিনিয়োগঃ । ওঁ পৃষা গা  
 অথৈতু নঃ পৃষা রক্ষত্বর্কঃ । পৃষা বাজং সনোতু নঃ স্বাহা । ইদং পৃক্ষে । ততো  
 ব্রহ্মণোহবারন্তপূর্বকং জুহ্বাং ঘৃতশ্রবং দত্ত্বা চরুদ্বয়ে ঘৃতশ্রবদ্বয়ং দত্ত্বা উভয়োরৈব  
 পশ্চার্দ্ধাং ভূয়িষ্ঠমবদানদ্বয়ং মেক্ষণেন জুহ্বাং নিধায় তত্র ঘৃতশ্রবদ্বয়ং  
 দত্ত্বা ওঁ অগ্নয়ে স্থিষ্টিকৃতে স্বাহা । ইদমগ্নয়ে স্থিষ্টিকৃতে । ইত্যনেন জুহ্ব্যাৎ ।  
 ততোহগ্নেঋগ্ভূত্যাগে অ্যাজ্ঞান প্রজাপতিঋষির্গায়ত্রীচ্ছন্দোহগ্নিদেবতা  
 মহাব্যাহতিহোমে বিনিয়োগঃ । ওঁ ভূঃ স্বাহা । ইদমগ্নয়ে । প্রজাপতিঋষি-  
 রুক্ষিক্ছন্দো বায়ুর্দেবতা মহাব্যাহতিহোমে বিনিয়োগঃ । ওঁ ভুবঃ স্বাহা ।  
 ইদং বায়বে । প্রজাপতিঋষিরহুত্পৃচ্ছন্দঃ সবিতা দেবতা মহাব্যাহতিহোমে  
 বিনিয়োগঃ । ওঁ স্বঃ স্বাহা । ইদং সূর্যায় । প্রজাপতিঋষিরহতীচ্ছন্দঃ  
 প্রজাপতির্দেবতা ব্যস্তসমস্তমহাব্যাহতিহোমে বিনিয়োগঃ । ওঁ ভূত্বঃ স্বঃ  
 স্বাহা । ইদমগ্নিবার্গুস্বৰ্যোভ্যঃ । ততঃ সর্কপ্রায়শ্চিত্তহোমঃ ।—ততঃ ওঁ অগ্নেত্যাদি  
 অশ্বিন্ বৃহোৎসর্গাক্শহোমকর্ষণং যষ্টেগুণ্যং জাতং তদ্যোষপ্রশমনায় সর্কপ্রায়-  
 শ্চিত্তহোমমহং করিষ্যামীতি সঙ্কল্য প্রায়শ্চিত্তহোমে ওঁ অগ্নে স্বং বিধুনামা-

সীতি নাম কৃষ্ণাবাহ পূজয়িত্বা ॐ ভং নো অগ্নেরিত্যস্ত বামদেব্যাঞ্চবিক্সিত্বপ্ছন্দো-  
 হগ্নিবরুণৌ দেবতে প্রায়শ্চিত্তহোমে বিনিয়োগঃ । ॐ ভং নো অগ্নে বরুণস্ত  
 বিদ্বান্ দেবস্য হেলোহব যাসিসীর্চাঃ । যজিষ্ঠো বহ্নিতমঃ শোভুচানো বিধ্বা  
 দেবাসি প্রমুঘ্ণাম্যং স্বাহা । ইদমগ্নীবরুণাভ্যাম্ । ॐ স ভং নো অগ্নে ইতি  
 বামদেব্যাঞ্চবিক্সিত্বপ্ছন্দঃ অগ্নিবরুণৌ দেবতে প্রায়শ্চিত্তহোমে বিনিয়োগঃ ।  
 ॐ স ভং নো অগ্নেহবমো ভবোতী নেদিষ্ঠো অস্যা উষসো ব্যৃষ্ঠৌ । অব যক্ষ  
 নো বরুণ রবাণো বীহি মূলীকং সুহবো ন এপি স্বাহা । ইদমগ্নীবরুণাভ্যাম্ ।  
 ॐ অগ্নাশ্চাগ্নে ইতি প্রজাপতিঋষিঃ পঙক্তিচ্ছন্দোহগ্নিদেবতা আজ্যাহোমে  
 বিনিয়োগঃ । ॐ অগ্নাশ্চাগ্নেহস্যনভিশস্তীপাশ্চ সত্যমিষ্ময়্যা অসি । অগ্না  
 নো যজ্ঞং বহস্যয়া নো পেহি ভেবজং স্বাহা । ইদমগ্নয়ে । ॐ মে তে  
 শতমিতি শুনঃশেকঞ্চবিক্সিত্বপ্ছন্দো বরুণাদয়ো দেবতাঃ প্রায়শ্চিত্তহোমে  
 বিনিয়োগঃ । ॐ যে তে শতং বরুণ মে সহস্রং যজিষ্ঠাঃ পাশা বিততা  
 মহান্তঃ । তেভিনোহিহ নবিতোত বিস্কুর্বিষে মুঞ্চস্ত মরুতঃ স্বর্কাঃ স্বাহা ।  
 ইদং বরুণায় সবিত্রে বিষ্ণবে বিশ্বেষ্যো দেবেভ্যো মরুভ্যঃ স্বর্কেভ্যঃ । ॐ  
 উদুত্তমমিতি শুনঃশেকঞ্চবিক্সিত্বপ্ছন্দো বরুণাদয়ো দেবতা আজ্যাহোমে বিনি-  
 যোগঃ । ॐ উদুত্তমং বরুণ পাশমশ্বদবাহমং বিমধ্যমং শ্রথায় । অথা  
 বয়মাদিত্য ব্রতে তবানাগসো অদিতয়ে স্যাম স্বাহা । ইদং বরুণায় । ততঃ  
 ॐ প্রজাপতয়ে স্বাহা । ইদং প্রজাপতয়ে ইতি মনসা । ততশ্চ পূর্ণহৃত্যাং  
 ॐ অগ্নে ভং মৃডনামাসীতি নাম কৃষ্ণা আবাহ্যাত্যর্চ্য ফলপুষ্পাঘ্নিতং তাম্বুলং  
 ঘৃতেন উত্তিষ্ঠন ॐ মূর্দ্ধানং দিবো অরতিং পৃথিব্যা বৈশ্বানরম্বত আ জাতমগ্নিং  
 কবিং সম্রাজমতিথিং জনানামাসন্নঃ পাত্রং জনয়ন্ত দেবাঃ স্বাহা । ইদমগ্নয়ে  
 ইতি যজমানসহিতঃ পূর্ণাং দদ্যাৎ । ততঃ স্তরণক্রমেণ বহিরুখাপ্য আজ্যো-  
 নাভিবার্ঘ্য ॐ দেবা গাতু বিদো গাতুংবিস্বা গাতুমিত । মনসম্পত ইমং  
 দেবযজ্ঞং স্বাহা বা তেধাঃ । ইতি বর্হিহোমং কুর্য্যাৎ । ততঃ সংশ্রবং  
 প্রোশ্চান্নায়চম্যা । ॐ সুমিত্র্যা ন আপ ওষধয়ঃ সস্ত ইতি মস্ত্রেণ পবিত্রাভ্যাং  
 শিরঃ প্রভৃতিমার্জনম্ । ॐ তুর্শিত্র্যাস্তশ্চৈ সস্ত যোহশ্বান্ ধেষ্টি যক্ষ বয়ং দ্বিঘ্ন  
 ইতানেন প্রণীতামৈশাশ্রাং ন্যাজং কুর্য্যাৎ । ততো যজমানঃ কুশতিল-  
 জলাশ্রাদায় ॐ অগ্নেভ্যাদিকর্তব্যব্বোৎসর্গীকভূতহোমকর্ষণি কৃতৈতদ্ভ্রঙ্ক-  
 কর্ষণপ্রতিষ্ঠাৰ্থং দক্ষিণামিদং পূর্ণপাত্রং প্রজাপতিদেবতং অমুকগোত্রায়ামুক-  
 দেবকর্ষণে ব্রাহ্মণায় ব্রহ্মণে তুভ্যামহং সম্পদদানি । স্বার্থক্ষেপং সম্পদদে ইত্যনেন

দত্বাৎ । ৩ ইত্যাঙ্গ্য প্রতীগৃহ স্বস্তীতি ক্রয়াৎ । ততো ব্রহ্মপরিতোষার্থঞ্চাত্ম  
 কার্ণিকদ্বা । বস্তুযুগকাংসাহিবণ্যাদিকমানীয় কুশলিলজলাতাদায় ৩ অগ্নে-  
 ত্যাদিকর্ভব্যবোধেৎসর্গাক্তভূতকৃতৈতন্মোক্ষকর্মপ্রতিষ্ঠার্থং দক্ষিণামেতানি বস্তু-  
 যুগকাংসাহিবণ্যানি সহস্পতিচন্দ্রবহ্নিদৈবতানি ( বিষ্ণুদৈবতানি বা ) অমুক  
 গোত্রায়ামুকদেবশব্দেণ হোত্রে তুভামহং সম্প্রদানি । স্বার্থক্ষেদে ইতি হোম-  
 দক্ষিণাৎ দত্বাৎ । হোতা চ ওঙ্কারেণ প্রতীগৃহ স্বস্তীতি ক্রয়াৎ । ততো  
 যজমানস্তং প্রতিনিধিভূতো হোত্রাদিকর্বা রুঘস্য দক্ষিণকর্ণে সমস্তকৃত্রাধ্যায়ং  
 জপেৎ । যথা—রুদ্রাধ্যায়স্য পরমেষ্ঠিঋষিবনুষ্টিপ্ছন্দো নমস্ত ইতি গায়ত্রীছন্দো  
 যা তে যামিষুং শিবেন বচসা ইতি তিস্রণামনুষ্টিপ্ছন্দো অধ্যাবোচদনৌ যৌহসৌ  
 য ইতি তিস্রণাৎ পংক্তিছন্দো নমোহর্ষিত্বাদি নমস্ত ইত্যন্তসপ্তনাম্ অনু-  
 ষ্টিপ্ছন্দো মা ন ইতি দ্বিতয়শ্চ কোৎসঋষির্জগতীচ্ছন্দ একরুদ্রো দেবতা নমো  
 তিরণ্যবাতবে ইত্যাদীনি সজুংষি বহুরুদ্রদৈবতানি দ্রাপে অঙ্গস ইতু্যপরিষ্টাহৃহতী  
 ছন্দোহক্সস্পর্তিদৈবতা ইমা রুদ্রায়োত কোৎসঋষির্জগতীচ্ছন্দো যা তে রুদ্র  
 ইতি অনুষ্টুপ্ছন্দঃ পরি নো মীচুষ্টিম ইতি ত্রিষ্টুপ্ছন্দো বিকারজ্র বিশোহিত  
 সহস্রাণি সহস্রশ ইত্যনুষ্টুপ্ছন্দো অসংখ্যাতা ইত্যাদি দশানামনুষ্টুপ্ছন্দো  
 বহুরুদ্রো দেবতা নমোহর্ষিত্বি যজুংষি বহুরুদ্রদৈবতানি জপে বিনি-  
 যোগঃ । ৩ নমস্তে রুদ্র মণ্ডব উতোত ইষবে নমঃ । বাছতামুত তে নমঃ ॥ ১ ॥  
 যা তে রুদ্র শিবা তনুরবোরাপাপকাশনী । স্বরা নস্তথা শস্ত ময়া গিরিশস্তাভি-  
 চাকশীহি ॥ ২ ॥ যামিষুং গিরিশস্ত হস্তে দিতর্মাণ্ডবে । শিবাং গিরিজ্ঞে তাং  
 কুরু মা হিংসীঃ পুরুষং জগৎ ॥ ৩ ॥ শিবেন বচসা হা গিরিশাক্ষা বদামসি ।  
 যথা নঃ সর্কমিজ্জগদমক্ষং স্মননা অসৎ ॥ ৪ ॥ অধ্যাবোচদদিবক্তা প্রথমে  
 দৈব্যো ভিগ্ধ্ । অহীংশ্চ সর্কান্ জগুরন্ সর্কশ্চ বাতুখাতোহপরাচাঃ পবা-  
 সুর ॥ ৫ ॥ অসৌ যস্তায়ো অরুণ উত বক্রঃ স্মমঙ্গলঃ । যে চৈনং রুদ্রা-  
 অভিতো দিক্ষু শ্রিতাঃ সহস্রশোহবৈবধাং হেল ঙ্গমহে ॥ ৬ ॥ অসৌ যোহব  
 সর্পতি নীলগ্রীবো বিশোহিতঃ । উতৈনং গোপা অদৃশন্নুদহাধাঃ সদৃষ্টো  
 মূল্যায়তি নঃ ॥ ৭ ॥ নমোহস্ত নীলগ্রীবায় সহস্রাক্ষায় মীচুযে । অথো যে অশ্ব  
 সত্বানোহহং তেভ্যোহকরং নমঃ ॥ ৮ ॥ প্রমুঞ্চ ধ্বন স্বমুত্তয়োরায়োর্জ্যাম্ । বাশ্চ  
 তে হস্ত ইষবঃ পরা তা ভগবো বপ ॥ ৯ ॥ বিজ্যং ধনুঃ কপর্দিনো বিশল্যো  
 বাণর্কী উত । অনেশমশ্ব যা ইষব আভ্যরশ্ব নিযজ্জিঃ ॥ ১০ ॥ পরি তে  
 ঋষনো হেতিরশ্বান্ বৃগজু বিখতঃ । অথো য ইষুধন্তবারে অশ্বনিধেহি তন্ ॥ ১১ ॥

যা তে হেতির্মীঢ়ষ্টম হস্তে বভূব তে ধনুঃ ॥ তয়ান্মান্ বিশ্বতস্মবন্দ্রয়া পরি-  
 ভূজ ॥ ১২ ॥ অবতত্যা ধনুষ্টং সহস্রাক্ষ শতেযুধে । নিশীৰ্যা শল্যানাং যুধা  
 শিবো নঃ স্মমনা ভব ॥ ১৩ ॥ নমস্ত আয়ুধায়ানাততায় ধ্বংসবে । উভাভ্যা-  
 মূত তে নমো বাহুভ্যাং তব ধ্বনে ॥ ১৪ ॥ মা নো মহাস্ত মূত মা নো অর্ভকং  
 মা ন উক্ষন্তমূত মা নো উক্ষিতম্ । মা নো বধীঃ পিতরং মোত মাতরং মা নঃ  
 প্রিয়াস্তম্বো রুদ্র রীরিষঃ ॥ ১৫ ॥ মা নস্তোকে তনয়ে মা ন আয়ুধি মা নো গোষু  
 মা নো অশ্বেষু রীরিষঃ । মা নো বীরান্ রুদ্র ভাহিনো বধীর্হবিষন্তঃ সদমিদ্ধা  
 হবামহে ॥ ১৬ ॥ নমো হিরণ্যবাহবে সেনাশ্চে দিশাক্ষ পতয়ে নমো নমো  
 বৃক্ষেভ্যো হরিকেশেভ্যঃ পশূনাং পতয়ে নমো নমঃ শাল্পঞ্জরায় দ্বিমিত্তে পথীনাং  
 পতয়ে নমো নমো হরিকেশায়োপবীতিনে পুষ্ঠানাম্পতয়ে নমঃ ॥ ১৭ ॥ নমো  
 বভলুশায় ব্যধিনেহরানাম্পতয়ে নমো নমো ভবস্ত হেতৈ জগতাম্পতয়ে নমো  
 নমো রুদ্রায়াততায়িনে কেত্রাণাং পতয়ে নমো নমঃ স্তায়াহস্তৈ বনানাং পতয়ে  
 নমঃ ॥ ১৮ ॥ নমো রোহিতায় স্থপয়তে বৃক্ষাণাং পতয়ে নমো নমো ভুব-  
 স্তয়ে বারিবঙ্কতায়ৌষধীনাং পতয়ে নমো নমো মদ্বিণে বাণিজায় কক্ষাণাং  
 পতয়ে নমো নম উচ্চৈর্ষোবায়াক্রন্দয়তে পত্নীনাং পতয়ে নমঃ ॥ ১৯ ॥ নমঃ  
 কৃৎস্নায়তয়া ধাবতে সত্বনাং পতয়ে নমো নমঃ সহমানায় নিব্যাদিন আব্যা-  
 ধিনীনাং পতয়ে নমো নমো নিষঙ্গিণে ককুভায় স্তেনানাং পতয়ে নমো  
 নমো নি চেববে পরিচরায়ারণ্যানাং পতয়ে নমঃ ॥ ২০ ॥ নমো বঙ্কতে পরি-  
 বঙ্কতে স্তায়ুনাং পতয়ে নমো নমো নিষঙ্গিণ ইমুধিমতে তস্করাণাং পতয়ে  
 নমো নমঃ স্কায়িত্যো জিবাংসন্ত্যো যুগ্তাং পতয়ে নমো নমো  
 হসিমন্ত্যো নক্তঙ্করন্ত্যো বিকুস্তানাং পতয়ে নমঃ ॥ ২১ ॥ নম উষ্ণীষিণে  
 গিরিচরায় কুলুঞ্চানাং পতয়ে নমো নম ইষুমন্ত্যো ধ্বায়িত্যশ্চ বো নমো  
 নম আত্বানেভ্যঃ প্রতিলদানেভ্যশ্চ বো নমো নম আয়চ্ছন্ত্যোহশ্বস্ত্যশ্চ  
 বো নমঃ ॥ ২২ ॥ নমো বিসৃজন্ত্যো বিধ্যন্ত্যশ্চ বো নমো নমঃ স্বপন্ত্যো  
 জাগ্রন্ত্যশ্চ বো নমো নমঃ শয়ানেভ্য আসীনেভ্যশ্চ বো নমো নম-  
 স্তিষ্ঠন্ত্যো ধাবন্ত্যশ্চ বো নমঃ ॥ ২৩ ॥ নমঃ সভাভ্যঃ সভাপতিভ্যশ্চ বো নমো  
 নমোহস্মেভ্যোহশ্বপতিভ্যশ্চ বো নমো নম আব্যাধিনীভ্যো বিবিধ্যস্তীভ্যশ্চ  
 বো নমো নম উগপাত্যন্ত্যোহস্তীভ্যশ্চ বো নমঃ ॥ ২৪ ॥ নমো গণেভ্যো  
 গণপতিভ্যশ্চ বো নমো নমো ব্রাত্তেভ্যো ব্রাত্তপতিভ্যশ্চ বো নমো নমো  
 গৃৎসেভ্যো গৃৎসপতিভ্যশ্চ বো নমো নমো বিরূপেভ্যো বিশ্বরূপেভ্যশ্চ বো

-নমঃ ॥ ২৫ ॥ নমঃ সেনাত্যঃ সেনানিত্যশ্চ বো নমো নমো রথিত্যো  
 অরথিত্যশ্চ বো নমো নমঃ ক্ষত্ৰভ্যঃ সংগ্রহীতৃত্যশ্চ বো নমো নমো  
 মহন্ত্যো অর্ভকেত্যশ্চ বো নমঃ ॥ ২৬ ॥ নমস্তক্ষতো রথকারেত্যশ্চ বো নমো  
 -নমঃ কুলালেভ্যঃ কর্ণারেভ্যশ্চ বো নমো নমো নিবাদের্যঃ পুঞ্জিষ্ঠেভ্যশ্চ  
 বো নমো নমঃ স্থনিত্যো যুগযুভ্যশ্চ বো নমঃ ॥ ২৭ ॥ নমঃ স্থভ্যঃ স্থপতি-  
 ভ্যশ্চ বো নমো নমো ভবায় চ রুদ্রায় চ নমঃ শর্কায় চ পশুপতয়ে চ নমো  
 নীলগ্ৰীবায় চ শিতিকঠায় চ ॥ ২৮ ॥ নমঃ কপর্দিনে চ বৃশ্চিকেশায় চ নমঃ  
 সহস্রাক্ষায় চ শতধ্বনে চ নমো গিরিশয়ায় চ শিপিবিষ্টায় চ নমো মীটুষ্ঠমায়  
 চেমুমতে চ ॥ ২৯ ॥ নমো হ্রস্বায় চ বামনায় চ নমো বৃহতে চ বর্ষীয়সে চ  
 নমো বুদ্ধায় চ সরধে চ নমোহগ্রায় চ প্রথমায় চ ॥ ৩০ ॥ নম আশবে চাজি-  
 রায় চ নমঃ শীঘ্রায় চ শীভ্যায় চ নমঃ উর্ম্যায় চাবস্বত্যায় চ নমো নাদের্যায় চ  
 দীপ্যায় চ ॥ ৩১ ॥ নমো জ্যেষ্ঠায় চ কনিষ্ঠায় চ নমঃ পূর্বজায় চাপরজায়  
 চ নমো মধ্যমায় চাপগল্ভায় চ নমো জঘত্যায় চ বৃদ্ধায় চ ॥ ৩২ ॥  
 নমঃ শোভ্যায় চ প্রতिसর্ধ্যায় চ নমো যাম্যায় চ ক্ষেম্যায় চ নমঃ  
 গ্লোক্যায় চাবসাত্যায় চ নম উর্কর্ধ্যায় চ খল্যায় চ ॥ ৩৩ ॥ নমো বহ্নায় চ  
 কক্ষ্যায় চ নমঃ শ্রবায় চ প্রতিশ্রবায় চ নম আশ্বমেধায় চান্তুরথায় চ নমঃ  
 শুরায় চাবভেদিনে চ ॥ ৩৪ ॥ নমো বিল্বিনে চ কবচিনে চ নমো বর্ষিণে চ  
 বক্রধিনে চ নমঃ শ্রুতায় চ শ্রুতসেনায় চ নমো হৃন্দুভ্যায় চাহনতায় চ ॥ ৩৫ ॥  
 নমো ধৃক্বে চ প্রমৃশায় চ নমো নিষাজ্জিনে চেমুধমতে চ নমস্তীক্ষ্ণেবে  
 চামুধিনে চ নমঃ স্বায়ুধায় চ সুধ্বনে চ ॥ ৩৬ ॥ নমঃ শ্রুতায় চ পথ্যায় চ নমঃ  
 কাট্যায় চ নীপ্যায় চ নমঃ কুল্যায় চ সরস্বত্যায় চ নমো নাদের্যায় চ বৈশস্তায়  
 চ ॥ ৩৭ ॥ নমঃ কুপ্যায় চাবট্যায় চ নমো বীজ্যায় চাতপ্যায় চ নমো মেঘ্যায়  
 চ বিদ্যুতায় চ নমো বর্ষ্যায় চাবর্ষ্যায় চ ॥ ৩৮ ॥ নমো বাভ্যায় চ রেহ্মায় চ  
 নমো বাস্তব্যায় চ বাস্তপায় চ নমঃ সোমায় চ রুদ্রায় চ নম স্তাত্রায় চারুণায়  
 চ ॥ ৩৯ ॥ নমঃ শঙ্কবে চ পশুপতয়ে চ নম উগ্রায় চ ভীমায় চ নমোহগ্রে  
 ! বধায় চ দূরে বধায় চ নমো হস্তে চ হনীরসে চ নমো রক্ষভ্যো হরিকেশেভ্যো  
 -নমস্তারায় ॥ ৪০ ॥ নমঃ শস্তবায় চ ময়োভবায় চ নমঃ ~~শস্তবায়~~ চ  
 ময়ঙ্করায় চ নমঃ শিবায় চ শিবতরায় চ ॥ ৪১ ॥ নমঃ পর্য্যায় চাবির্ধ্যায় চ  
 নমঃ প্রস্তরণায় চোস্তরণায় চ নমস্তীর্ধ্যায় চ কুল্যায় চ নমঃ শপ্প্যায় চ ক্ষেপ্যায়  
 চ ॥ ৪২ ॥ নমঃ সিকতায় চ প্রবাহ্যায় চ নমঃ কিংশিলায় চ ক্ষয়ণায় চ নমঃ

কপর্দিনে চ পুলস্তয়ে চ নম ইরিণ্যায় চ প্রপথ্যায় চ ॥ ৪৩ ॥ নমো ব্রজ্যায় চ  
গোষ্ঠ্যায় চ নমস্তল্ল্যায় চ গেহ্যায় চ নমো হৃদস্থায় চ নিবেহ্যায় চ নমঃ কাট্যায়  
চ গহ্বরেষ্ঠায় চ ॥ ৪৪ ॥ নমঃ ঙ্গ্যায় চ হরিত্যায় চ নমঃ পাংসব্যায় চ  
রজস্থায় চ নমো লোপ্যায় চোলপ্যায় চ নমঃ উর্ক্যায় চ স্বর্ক্যায় চ ॥ ৪৫ ॥  
নমঃ পর্ণায় চ পর্ণশদায় চ নম উদ্গুরুমাণায় চাভিঘ্নতে চ নম আধিদতে  
চ প্রথিদতে চ নম ইষুকন্তো ধনুকন্ত্যশ্চ বো নমো নমো বঃ কিরিকেভ্যো  
দেবানাং হৃদয়েভ্যো নমো বিচিধৎকেভ্যো নমো বিক্ষিণৎকেভ্যো নম আনি-  
র্হতেভ্যঃ ॥ ৪৬ ॥ দ্রাপে অন্ধসম্পতে দরিদ্র নীললোহিত । আসাং প্রজানাযেবাং  
পশুনাং মা ভেধ্মা রোহ্মোচ নঃ কিঞ্চনামমৎ ॥ ৪৭ ॥ ইমা রুদ্রায় তবসে কপর্দিনে  
ক্ষয়দীরায় প্রভরামহে মতীঃ । যথা শমসর্দিপদে চতুস্পদে বিখং পুষ্টং গ্রামে  
অশ্বিন্ননাতুরম্ ॥ ৪৮ ॥ যা তে রুদ্র শিবাতনুঃ শিবা বিশ্বাহা ভেষজী । শিবা  
রুতশ্চ ভেষজী তয়া নো মূঢ় জীবসে ॥ ৪৯ ॥ পরি নো রুদ্রশ্চ হেতিবৃর্ণকু  
পরি স্বেশ্চ হৃম্মতিবষায়োঃ । অব স্থিরা মববস্ত্যস্তমুঘ মীঢ় স্তোকায় তনয়ায়  
মূঢ় ॥ ৫০ ॥ মাতৃষ্ঠম শিবতম শিবো নঃ স্মমনা ভব । পরমে বৃক্ষ আয়ুধং  
নিধায় ক্লান্তিং বসান আচর পিনাকং বিব্রদাগহি ॥ ৫১ ॥ বিকিরিদ্  
বিলোহিত নমস্তে অস্ত ভগবঃ । যাস্তে সহস্রং হেতয়োহস্তমশ্বম্নিবপস্ত  
তাঃ ॥ ৫২ ॥ সহস্রাণি সহস্রশো বাহেবাস্তব হেতয়ঃ । তাসামীশানো ভগবঃ  
পরাতানা মুখা ক্লধি ॥ ৫৩ ॥ অসংখ্যাতা সহস্রাণি যে রুদ্রা অদি ভূম্যাম্ ।  
‘তেবাং সহস্রযোজনেহব ধ্বানি তন্মসি ॥ ৫৪ ॥ অশ্বিন্মহত্যর্ণবেহস্তরিক্ষে  
ভবা অধি । তেবাং সহস্রযোজনেহব ধ্বানি তন্মসি ॥ ৫৫ ॥ নীলগ্রীবাঃ শিতিকর্ষ্ঠা  
দিবং রুদ্রা উপশ্রিতাঃ । তেবাং সহস্রযোজনেহব ধ্বানি তন্মসি ॥ ৫৬ ॥  
নীলগ্রীবাঃ শিতিকর্ষ্ঠাঃ শর্ক্বা অধঃ ক্ষমাচরাঃ । তেবাং সহস্রযোজনেহব ধ্বানি  
তন্মসি ॥ ৫৭ ॥ যে বৃক্ষেষু শম্পিঞ্জরা নীলগ্রীবা বিলোহিতাঃ । তেবাং  
সহস্রযোজনেহব ধ্বানি তন্মসি ॥ ৫৮ ॥ যে ভূতানামধিপতয়ো বিশিখাসঃ  
কপর্দিনঃ । তেবাং সহস্রযোজনেহব ধ্বানি তন্মসি ॥ ৫৯ ॥ যে পথাং পথি-  
রক্ষস ত্রৈলয়দা আয়ুর্ধ্বঃ । তেবাং সহস্রযোজনেহব ধ্বানি তন্মসি ॥ ৬০ ॥  
যে তীর্থানি প্রচরন্তি স্বকাহস্তা নিষাঙ্গণঃ । তেবাং সহস্রযোজনেহব  
ধ্বানি তন্মসি ॥ ৬১ ॥ বেহস্মেষু বিবিধ্যন্তি পাত্রেবু পিবতো জনান্ । তেবাং  
সহস্রযোজনেহব ধ্বানি তন্মসি ॥ ৬২ ॥ য এতাবস্ত্যশ্চ ভূয়াংসশ্চ দিশো রুদ্রা  
বিতস্তুরে । তেবাং সহস্রযোজনেহব ধ্বানি তন্মসি ॥ ৬৩ ॥ নমোহস্ত

রুদ্রেভ্যো যে দিবি যেবাং বর্ষমিষবঃ । তেভ্যো দশ প্রাচীর্দশ দক্ষিণা দশ প্রতীচী-  
 দ্বিশোদীচীর্দ্বিশোর্দ্বাঃ । তেভ্যো নমো অস্ত তে নোহবস্ত তে নো মৃড়য়স্ত তে বৎ  
 দ্বিম্নো যশ্চ নো দ্বেষ্টি তমেবাং জস্তে দগ্নঃ ॥ ৬৪ ॥ নমোহস্ত রুদ্রেভ্যো যেহস্তরিন্কে  
 যেবাং বাত ইষবঃ । তেভ্যো দশ প্রাচীর্দশ দক্ষিণা দশ প্রতীচীর্দ্বিশোদীচী-  
 দ্বিশোর্দ্বাঃ । তেভ্যো নমো অস্ত তে নোহবস্ত তে নো মৃড়য়স্ত তে বৎ দ্বিম্নো  
 যশ্চ নো দ্বেষ্টি তমেবাং জস্তে দগ্নঃ ॥ ৬৫ ॥ নমোহস্ত রুদ্রেভ্যো যে পৃথিব্যাং  
 যেবামগ্নমিষবঃ । তেভ্যো দশ প্রাচীর্দশ দক্ষিণা দশ প্রতীচীর্দ্বিশোদীচীর্দ্বিশোর্দ্বাঃ ।  
 তেভ্যো নমো অস্ত তে নোহবস্ত তে নো মৃড়য়স্ত তে বৎ দ্বিম্নো যশ্চ নো দ্বেষ্টি  
 তমেবাং জস্তে দগ্নঃ ॥ ৬৬ ॥ ততোহরুণগন্ধেন কুঙ্কুমরূপেণ হরিদ্রাচূর্ণেন বা  
 দণ্ডোৎপলদণ্ডেন বৃষস্ত প্রাঙ্কুস্ত্রাগ্নিসমীপস্থস্ত দক্ষিণশ্ফিচি ত্রিশূলং লিখেৎ । তত্র  
 মন্ত্রঃ—ওঁ মা নস্তোকে তনয়ে মা ন আয়ুষি মা নো গোষু মা নো অশ্বেষু রীরিষঃ ।  
 মা নো বীরান্ ক্রদ্র ভামিনো বধীর্হবিষ্মন্তঃ সদমিত্বা হবামহে । ততো বামপার্শ্বে  
 চক্রং লিখেৎ । তত্র মন্ত্রঃ—ওঁ বৃষা হসি ভাহুনা হ্যমন্তং হা হবামহে । পবমান  
 স্বদৃশন্ । ততো বৃষমক্ষয় ইত্যয়স্কারং ক্রয়াৎ । অয়স্কাররূপগোপালস্ত সূত্ৰ্যাপিত-  
 লোহেন তাবকৌ স্পষ্টয়েৎ । অশ্বিনবসরে অয়রুত্তরত আচারাদ্যুপমারো-  
 পয়ন্তি তদ্বাহে উপযুপ চতুষ্টয়ঞ্চ । ততো বৎসতরীচতুষ্টয়সহিতং বৃষমেতি-  
 ঞ্চিত্তেঃ সূগন্ধিসর্কৌষধিজলেন স্পায়েৎ । তত্র মন্ত্রাঃ—ওঁ হিরণ্যবর্ণা ইত্যাদি  
 ঞ্চ্চতুষ্টয়স্তাগ্নি ঞ্চিষ্মিত্রিষ্টুপ্ছন্দ আপো দেবতাঃ স্পনেন বিনিয়োগঃ । ওঁ  
 হিরণ্যবর্ণাঃ শুচয়ঃ পাবকা যাসু জাতঃ কশ্চপো বাস্বগ্নিঃ । যা অগ্নিং গর্ভং  
 দধিরে সূবর্ণাস্তা ন আপঃ শংস্তোনাঃ সূহবা ভবস্ত । ওঁ যাসাং রাজা বরুণো  
 যাতি মধ্যে সত্যানুতে অবপশ্চজ্ঞানানাম্ । যা অগ্নিং গর্ভং দধিরে সূবর্ণাস্তা ন  
 আপঃ শংস্তোনাঃ সূহবা ভবস্ত । ওঁ যাসাং দেবা দিবি কুণ্ডন্তি ভক্ষং যা অস্তরিন্কে  
 বহুধা নিবিষ্টাঃ । যা অগ্নিং গর্ভং দধিরে সূবর্ণাস্তা ন আপঃ শংস্তোনাঃ সূহবা  
 ভবস্ত । ওঁ শিবেন মা চক্ষুবা পশ্চাস্তাপঃ শিবয়া তবোপ স্পৃশস্ত স্বচং মো ।  
 স্বতশ্চূতঃ শুচয়ো যাঃ পাবকাস্তা ন আপঃ শংস্তোনা ভবস্ত । শন্নো দেবীরিতি  
 মন্ত্রস্ত দধ্যাঙ্গাথর্কগন্ধবির্গায়ত্রীচ্ছন্দ আপো দেবতাঃ স্পনেন বিনিয়োগঃ ।  
 ওঁ শন্নো দেবীরতিষ্টয় আপো ভবস্ত গীতয়ে । শংঘোরভিভ্রবস্ত নঃ । ততো  
 ধৌতেন বাসসা জলমপনীয় গন্ধপুষ্পাঞ্জনসিন্দূরগোরোচনাদিদ্ৰব্যৈঃ সূবর্ণশূদ-  
 সূবর্ণবীরপট্টরোপ্যক্ষুর ঘণ্টা ১, তাম্রপৃষ্ঠ ১, কাশ্মিরক্রোড় ১, দর্পণ ১, চামর ১,  
 লৌহনপুট্রৈরবৃক্ষমলঙ্কৃত্য বৎসতরীরপি তথালঙ্কৃত্য অশক্তৌ কাংশক্রোড়ৈর্কৎস।

তরীরলঙ্কত্য পঠেৎ—গায়ত্র্যা বিশ্বামিত্রঋষির্গায়ত্রীচ্ছন্দঃ সবিতা দেবতা জপে  
 বিনিয়োগঃ । গায়ত্রীং জপেৎ । ঋতক্ষেত্যাগ্ৰষমর্ষণসুক্তশাষমর্ষণঋষিরনুষ্টিপ্-  
 ছন্দো ভাবয়তো দেবতা অশ্বামেধাবভূথে বিনিয়োগঃ । ওঁ ঋতঞ্চ সত্যঞ্চাভী-  
 ক্তান্তপসোহধ্যাজায়ত । ততো রাত্ৰ্যাজায়ত ততঃ সমুদ্রো অর্ণবঃ । ওঁ সমুদ্রাদর্ণবা-  
 দধি সংবৎসরো অজায়ত । অহোরাত্রাণি বিদধদ্বিশ্বস্ত মিমতো বশী । ওঁ  
 সূর্য্যচন্দ্রমসৌ ধাতা যথাপূর্ব্বমকল্পয়ৎ । দিবঞ্চ পৃথিবীকাস্তরিক্ষমথো ঋঃ ।  
 পুনরপি রুদ্রাধ্যায়ং জপেৎ । ততঃ পুরুষসুক্তং জপেৎ । সহস্রশীর্ষেতি ষোড়শর্চস্ত  
 নারায়ণঋষিঃ পঞ্চদশর্চস্তানুষ্টিপছন্দঃ অন্ত্যস্ত ত্রিষ্টিপ্ছন্দো জগদ্বীজমজঃ পুরুবো  
 দেবতা জপে বিনিয়োগঃ । ওঁ সহস্রশীর্ষা পুরুষঃ সহস্রাক্ষঃ সহস্রপাৎ । স  
 ভূমিং সর্ব্বতঃ স্পৃষ্ট্বাত্যতিষ্ঠদ্ধশাস্বলম্ ॥ ১ ॥ ওঁ পুরুষ এবোদং সর্ব্বং স্তুতং  
 যচ্চ ভাব্যম্ । উতায়ত্বশ্বেশ্বানো যদগ্নেনাতিরোহতি ॥ ২ ॥ ওঁ এতাবানস্ত  
 মহিমাতে জ্যায়াংশ্চ পুরুষঃ । পাদোহস্ত দিবা ভূতানি ত্রিপাদস্তামৃতং দিবি ॥  
 ৩ ॥ ওঁ ত্রিপাদৃদ্ধ উদৈৎ পুরুষঃ পাদোহস্যোহাভবৎ পুনঃ । ততো বিশ্বঙ্  
 ব্যক্রামৎসাশনানশনে অভি ॥ ৪ ॥ ওঁ ততো বিরাড়জায়ত বিরাজৌ অধি পুরুষঃ ।  
 স জাতো অত্যরিচ্যত পশ্চাদ্ভূমিমথো পুরঃ ॥ ৫ ॥ ওঁ যৎ পুরুষেণ হবিষা  
 দেবা যজ্ঞমতম্বত । বসন্তোহস্যাসীদাজ্যং গ্রীষ্ম ইগ্নঃ শরদ্ধবিঃ ॥ ৬ ॥ ওঁ তৎ  
 যজ্ঞং বর্হিষি প্রৌক্ষন্ পুরুষং জাতমগ্রতঃ । তেন দেবা অযজন্ত সাধ্যাশ্চ ঋষয়শ্চ  
 যে ॥ ৭ ॥ ওঁ তস্মাদ্যজ্ঞাৎ সর্ব্বহৃতঃ সজ্জুতং পৃষদাজ্যম্ । পশুংস্তাংশ্চক্রে ব্যায়ব্যা-  
 নারগ্যান্ প্রাম্যাশ্চ যে ॥ ৮ ॥ ওঁ তস্মাদ্যজ্ঞাৎ সর্ব্বহৃত ঋচঃ সামানি জজিরে ।  
 ছন্দাংসি জজিরে তস্মাদ্যজ্ঞস্তস্মাদজায়ত ॥ ৯ ॥ ওঁ তস্মাদশ্বা অজায়ন্ত যে কে  
 চোত্তয়াদতঃ । গাবো হ জজিরে তস্মান্তস্মাজ্জাতা অজাবয়ঃ ॥ ১০ ॥ ওঁ যৎ পুরুষং  
 ব্যদধুঃ কতিধা ব্যকল্পয়ন্ । মুখং কিমস্য কো বাহু কা উরু পাদা উচ্যোতে ॥ ১১ ॥  
 ওঁ ব্রাহ্মণোহস্য মুখমাসীদাহু রাজ্ঞঃ কৃতঃ । উরু তদস্ত যধৈশ্তাঃ পত্যাং  
 শূদ্রো অজায়ত ॥ ১২ ॥ ওঁ চন্দ্রমা মনসো জাতশ্চকোঃ সূর্য্যো অজায়ত ।  
 মুখাদিচ্চশাশিচ প্রাণাদ্ বায়ুরজায়ত ( শ্রোত্রাদ্বায়শ্চ প্রাণশ্চ মুখাদগ্নিরজায়ত ) ॥  
 ১৩ ॥ ওঁ নাভ্যা আসীদস্তরিক্ষং শীর্ষেঁ ঠৌঃ সমবর্ত্তত । পত্যাং ভূমির্দিশঃ  
 শ্রোত্রান্তথা লোকী অকল্পয়ন্ ॥ ১৪ ॥ ওঁ সপ্তাশ্বাসন্ পরিধয়ন্তিঃ সপ্ত সমিধঃ  
 কৃত্যঃ । দেবা যদ্যজ্ঞং তথানি অবগ্নন্ পুরুষং পশুম্ ॥ ১৫ ॥ ওঁ যজ্ঞেন  
 যজ্ঞমযজন্ত দেবান্তানি ধর্ম্মাণি প্রথযাত্মাসন্ । তে হ নাকং মহিমানঃ সচন্ত  
 হত্র পূর্ব্বৈ সাধ্যাঃ সন্তি দেবাঃ ॥ ১৬ ॥ ততঃ কুম্ভাণীশ্চ জপেৎ । যজ্জেব



দেবহেলনমিতি ঋক্ত্রয়শ্চ প্রজাপতিঋষিরহুষ্টৃপ্ছন্দোহগ্নিবায়ুস্বর্ষা দেবতা  
 জপে বিনিয়োগঃ ॥ ৩ ॥ যদেবা দেবহেলনং দেবাসশচকুমা বয়ম্ । অগ্নির্মা  
 তস্মাদেনসো বিশ্বান্মুঞ্চত্বংহসঃ ॥ ১ ॥ ৩ ॥ যদি দিবা যদি নক্তমেনাংসি  
 চকুমা বয়ম্ । বায়ুর্মা তস্মাদেনসো বিশ্বান্মুঞ্চত্বংহসঃ ॥ ২ ॥ যদি জাগ্রদ্ যদি  
 স্বপ্ন এনাংসি চকুমা বয়ম্ । সূর্যো মা তস্মাদেনসো বিশ্বান্মুঞ্চত্বংহসঃ ॥ ৩ ॥  
 ততো রশ্ম দক্ষিণকর্ণে জপেৎ । পিতা বৎসানামিতি প্রজাপতিঋষিঃ পঙক্তি-  
 ছন্দো রবো দেবতা জপে বিনিয়োগঃ । ৩ ॥ পিতা বৎসানাং পতিবল্লানামথো  
 পিতা মহতাং গর্গরাণাং । গর্ভো জবায়ুঃ প্রতিধুক পীযুষমামিক্ষা বৃতাং তত্ত্বশ্চ  
 রেতঃ । ৩ ॥ রবোহসি ভগবান্ ধর্ম চতুস্পাদঃ প্রকীর্তিতঃ । রণোমি তমহং ভক্ত্যা  
 স মাং রক্ষতু সর্বতঃ । ততো যুপে রবং উপযুপে পূর্বাদিক্রমেণ বৎসতরীচতুষ্টয়ঞ্চ  
 বাসোভির্কর্গ্নীরীৎ । ততো যজমানঃ । ৩ ॥ সোপকরণবৎসতরীচতুষ্টয়সহিতরবায়  
 নমঃ । ইত্যনেন পাণ্ডাদিভিঃ সম্পূজ্য কুশতিলজলাস্তাদায় ৩ তৎসদিত্যুচ্চার্য  
 হে বৎসতর্যো বো যুস্মাকং এনং পতিং স্বামিনং যুবানং তরুনং দদানি ত্যজামি  
 ত্যক্তুং প্রার্থয়ামি তেন রবেণ সহ ক্রীড়ন্তীঃ খেলন্ত্যশ্চরথ ভ্রমথ হে বৎসতর্যো  
 যুয়মপি মা নঃ নাস্মৎস্বভবিষয়া ভবিষ্যথ কিন্তু ময়া ত্যক্তবান্ বয়ং রবশ্চ ভবতী-  
 নাঞ্চ ত্যাগেন রায়স্পোবেণ ধনসমৃদ্ধ্যা সাপ্তজন্মুষা সপ্তজন্মব্যাপকেন ইবা অম্লেন  
 সস্মদেম হৃষ্টা ভবেম সুভগা লোকশ্চ প্রিয়াঃ । ইত্যর্থং জ্ঞাত্বা । এনং  
 যুবানমিত্যশ্চ যাজ্ঞবল্ক্যঋষিস্তিষ্টৃপ্ছন্দো গাবো দেবতা রবোৎসর্গে বিনিয়োগঃ ।  
 ৩ ॥ এনং যুবানং পতিং বো দদানি তেন ক্রীড়ন্ত্যশ্চরথ প্রিয়েণ মা নঃ সাপ্তজন্মুষা  
 সুভগা রায়স্পোবেণ সমিষা মদেম । ইত্যুচ্চার্য ৩ ॥ অগ্নেত্যাদি অমুকগোত্রশ্চ  
 প্রেতশ্চামুকদেবশর্ষণোহশৌচান্তাদ্বিতীয়েহহি অমুকগোত্রশ্চ প্রেতশ্চামুকদেব-  
 শর্ষণঃ প্রেতত্ববিমুক্তিপূর্বকশর্গলোকগমনকাম ইমং রুদ্রদৈবতং সোপকরণ-  
 বৎসতরীচতুষ্টয়সহিতরবমহযুৎসজামি । স্বার্থক্ষেতুৎসজে । তদুৎসর্গজলং পঞ্চা-  
 নামপি পুচ্ছে দগ্ধাৎ । ততো বৎসতরীচতুষ্টয়সহিত রবায় নমঃ ইত্যনেন পাণ্ডা-  
 দিভিঃ পূজয়েৎ । ইতি পিতৃভক্তিতরঙ্গিনী । ততো বৎসতরীচতুষ্টয়সহিতরবমামজ-  
 য়েৎ ৩ ॥ ময়োভূরিত্যাদি যজুযাং দেবা ঋষয়ো বায়ুদেবতা রুচনো ইত্যশ্চ দেবা  
 ঋষয়োহহুষ্টৃপ্ছন্দোহগ্নিদেবতা তস্মা যামীত্যশ্চ শুনঃশেক্ষঋষিস্তিষ্টৃপ্ছন্দোবরুণো  
 দেবতা স্বর্গযশ্চ ইত্যাদীনাং পঞ্চানাং যজুযাং দেবা ঋষয়োহগ্নিদেবতা বৎসতরী-  
 মধ্যস্বর্ষামজ্ঞপে বিনিয়োগঃ । ময়োভূরভি মা বাহি স্বাহা । মারুতো-  
 হসি মরুতাকণঃ শজুর্ষয়োভূরভি মা বাহি স্বাহা । ৩ ॥ অবশ্যুরসিঃ ছবশান্

শত্বর্ষয়োভূবতি মা বাহি স্বাহা । ওঁ যাস্তে অগ্নে সূর্য্যোরুচো দিব্যাতত্বশ্চি  
 রশ্মিভিঃ । তাভিনোহিত সর্বাভীরুচে জ্ঞান্য নক্ষত্রি । ওঁ যা বো দেবাঃ সূর্য্যে  
 রুচো গোষশ্বেষু যা রুচঃ । ইন্দ্রায়ী তাভিঃ সর্বাভীরুচং নো ধত্ত বৃহস্পতে ।  
 ওঁ রুচং নো যেহি ব্রাহ্মণেষু রুচং রাজসু নক্ষত্রি । রুচং বিশ্বেষু শূদ্রেষু ময়ি  
 ধেহি রুচারুচম্ । ওঁ তত্বা যামি ব্রহ্মণ বন্দমানস্তদা শাস্তে যজমানো হবির্ভিঃ ।  
 অহেলমানো বরুণেহ বোধ্যুরুশংস মা ন আয়ুঃ প্রমোষীঃ ॥ ওঁ স্বর্ণশর্ম্মঃ স্বাহা  
 স্বর্ণকিঃ স্বাহা স্বর্ণশুক্রঃ স্বাহা স্বর্ণজ্যোতিঃ স্বাহা স্বর্ণসূর্য্যঃ স্বাহা । ততঃ  
 প্রণমেৎ । ততো বন্ধনাৎ প্রমুচ্য ঐশাচ্যাং দিশি কিঞ্চিচ্চালয়েৎ । ততঃ প্রাচীনা-  
 বীতী দক্ষিণামুগ আচার্যাৎ রঘপুচ্ছজলেন তর্পয়েৎ । দ্বিগুণভৃগুকুশতিলজল-  
 সহিতং রঘপুচ্ছমাদায় দক্ষিণাগ্রকুশত্রয়োপরি ওঁ অমুকগোত্র প্রেত অমুকদেব-  
 শর্ম্মনৈতত্তে সতিলবৃষপুচ্ছগলিতোদকেন তৃপ্যষেতি ত্রিস্তর্পয়েৎ । পুনস্তথৈব  
 জলেন ওঁ স্বধা পিতৃভ্যো মাতৃভ্যো বন্ধুভ্যাশ্চাপি তৃপ্তয়ে । মাতৃপক্ষাশ্চ যে কেচিদ্  
 যে চাত্তে পিতৃপক্ষজাঃ । গুরুশ্বশুরবন্ধুনাং যে কুলেষু সমুত্তবাঃ । যে প্রেত-  
 ভাবমাপন্ন্য যে চাত্তে শ্রাদ্ধবর্জিতাঃ । রয়োৎসর্গেণ তে সর্কে লভন্ত্য  
 প্রীতিমুক্তমাম্ । ইতি মন্ত্রৈরঞ্জলিত্রয়ং দদ্যাৎ । ততোবৎসতরীচতুষ্টয়সহিতং  
 রঘং প্রদক্ষিণীকৃত্য ওঁ ধর্ম্মোহসি ত্বং চতুষ্পাদশচতস্রস্তে প্রিয়ান্তিমাঃ । চতুর্গাং  
 পোষণার্থায় ময়োৎসষ্ঠাস্থয়া সহ । দেবানাঞ্চ পিতৃণাঞ্চ মহুশ্চাণাঞ্চ বোধিতঃ ।  
 ভূতানাং তৃপ্তিজননাস্থয়া সার্কঃ ব্রজন্তিমাঃ ॥ ওঁ নমো ব্রহ্মণ্যদেবেশ পিতৃ-  
 ভূতর্ষিপোষক । স্বয়ি মুক্তেহক্ষয়া লোকা মম সন্ত নিরাময়াঃ ॥ ওঁ মা মে  
 ঋণোহস্ত দৈবোহথ পৈত্রো ভৌতোহথ মাতৃঘঃ । ধর্ম্মশ্চং ত্বৎপ্রপন্নানাং মা গতিঃ  
 সান্ত মে ধ্রুবা । যৎকিঞ্চিদুচ্ছৃতং কশ্ম লোভমোহরুতির্ভবেৎ ॥ তন্মাদৃচ্ছত্য  
 দেবেশ পিতুঃ স্বর্গং প্রযচ্ছ মে । যাবস্তি সন্তি রোমাণি তব তাসাঞ্চ গোপতে ।  
 তাবদ্বর্ষসহস্রাণি স্বর্গে বাসোহস্ত মে পিতুঃ । ওঁ পুণ্যাক্রয়াদিহাগত্য পিতা  
 মে সর্ব্বধর্ম্মবিৎ । দশজন্মনি বিপ্রহং প্রাপ্য শ্রৌতক্রিয়ারতঃ । ততঃ প্রকীধ-  
 কশ্বাসৌ মোক্ষমাপ্নোত্যসংশয়ম্ । ওঁ মোচিতেহসি ময়া নাথ স্বচ্ছন্দা গতিরস্ত  
 তে । মৎপিতুঃ স্বর্গসিদ্ধার্থং স্বরিস্তং ভবসাগরে ॥ ততো যথেষ্টং বৃধং  
 পর্ধাট । ওঁ ন খাদেঃ পরশশ্রানি নাক্রামে গর্ত্তিণীঞ্চ গাম্ । ইতি পঠিত্বা  
 রঘং মুঞ্চৎ । ততো রঘবৎসতরীণামলঙ্কারং বাসোয়ুগং চ আচার্য্যায় দদ্যাৎ ।  
 সর্ব্বমস্তপাঠো ব্রাহ্মণৈঃ কর্ত্তব্যঃ । শূদ্রস্ত নম ইতি বদেৎ । ততো দক্ষিণাৎ  
 ওঁ অস্ত্রত্যাগি কৃত্তৈতত্বৃবোৎসর্গকশ্মণঃ প্রেতিষ্ঠার্থং দক্ষিণামিদং রঘং রুদ্রদৈকজং

(তমূল্যং বা বিষ্ণুদেবতং) অমুকগোত্রায়ামুকদেবশর্মাণে ব্রাহ্মণায়াচার্যায়  
তুভ্যমহং সম্প্রদদানি ইত্যংস্বজ্যাচার্যায় দত্তাৎ । স্বার্থক্ষেপদে ইতি বিশেষঃ ।  
আচার্য্যাগ্রহণে অত্ৰৈষে ব্রাহ্মণায় দত্তাৎ । ততো ব্রাহ্মকক্রেৎ বেতনং দত্তাৎ ।  
ব্রাহ্মণানাহ । যৎ কিঞ্চিদ্বিজনেহরণ্যে ময়োৎসৃষ্টস্ত নিষ্ক্ৰমেনে । তৎ কশ্চিদন্তো ন  
নয়ৈদ্বিতাজ্যঞ্চ যথাক্রমম্ । ন বাহুং ন চ তৎক্ষীরং পাতব্যং কেনচিৎ ক্ৰুচিৎ ।  
ইতি ব্রাহ্মণান্ নিয়মং শ্রাবয়েৎ । ততোহচ্ছিদ্রমবধারয়েৎ । ওঁ তদ্বিষ্ণোঃ পরমং  
পদং সদা পশ্যন্তি সুরয়ঃ । দিবীব চক্ষুরাততম্ । ইতি বিষ্ণুং অরেৎ কীর্তয়েচ্চ ।  
ওঁ গচ্ছধ্বমমরঃ সর্বে গৃহীত্বার্চাং স্বমালয়ম্ । সন্তুটা বরমশ্মাকং দবেদানীং  
সুপূজিতাঃ । ইতি বিষ্ণুশ্রোত্ররীয়ং পঠিত্বা বিসৃজেৎ । ততঃ প্রীয়তাং  
পুণ্ডরীকাক্ষঃ সর্বমজেশ্বরো হরিঃ । তস্মিন্শ্রুষ্টে জগদ্ধৃষ্টে প্রীণিতে প্রীণিতং  
জগৎ । ইতি মংস্তপুরাণোক্তং পঠেৎ । ততঃ ঋচং বাচমিত্যাদিনা শাস্তিঃ কৃত্বা  
তদজ্ঞানে গায়ত্র্যা শাস্তিঃ কৃত্বা দশানূনব্রাহ্মণেভ্যো ভোজ্যানি দত্তাৎ ॥

ইতি যজুর্বেদীয়ব্রহ্মোৎসর্গপ্রয়োগঃ ॥

### যজুর্বেদীয়-চন্দনধেনুদান বিধি ।\*

সামবেদীয়বৎ সমস্ত কার্য্য করিতে হইবে । কেবলমাত্র ধেনুপুচ্ছগলিত  
সতিল জলদ্বারা নিম্নলিখিত ক্রমে তর্পণ করিবে ।

তর্পণমন্ত্র যথা,—“অমুকগোত্রে প্রেতে অমুকী দেবি তৃপ্যস্বৈতস্তে সতিলধেহু  
পুচ্ছগলিতোদকং নমঃ ।

### যজুর্বেদীয় আদৈ্যকোদ্দিষ্ট শ্রাদ্ধপ্রয়োগ ।

আদৈ্যকোদ্দিষ্ট শ্রাদ্ধপ্রয়োগ-পূর্বদিনে ক্ষৌরকর্মাদি সমাপনান্তে পরদিন  
সূর্যোদয়ানন্তর অবগাহন জ্ঞান আচমনাদি করতঃ হরিশ্রবণ করিবে । পরে  
সন্ধ্যাদি নিত্যক্রিয়া সমাপন করিয়া—দক্ষিণাভিমুখী দর্ভাসনে উপবেশন করতঃ  
প্রদীপ প্রজ্জালিত করিয়া বাস্তপুরুষ ও যজ্ঞেশ্বরের পূজা করিবে । পরকীয়  
ভূমিতে শ্রাদ্ধ করিতে হইলে ভূমির মূল্য দিবে অথবা ‘ইদমন্নমেতদ্ভূখামিপিভূভ্যঃ  
স্বধা’ বলিয়া অন্নোৎসর্গ করিয়ঃ দিবে ।

অতঃপর দক্ষিণাভিমুখ প্রাচীনাবীতী ও পাতিতবামজাহ্নু হইয়া তিলাকীর্ণ  
দক্ষিণাগ্রৈকদর্ভগুস্তাসনে কুশময় ব্রাহ্মণ স্থাপন করিয়া সামবেদীয় আদৈ্য-  
কোদ্দিষ্ট শ্রাদ্ধানুসারে \* আশন ছত্র পাণ্ডকা জল দীপ ও শয্যা প্রভৃতি দান

করিয়া কুশ তিল জলগ্রহণ করতঃ “বিষ্ণুরোম্ অগ্নেত্যাদি অমুকগোত্রস্ত প্রেতস্ত অমুকদেবশর্ষণঃ আঐকোদ্ধিষ্টশ্রাদ্ধং কর্ত্বং কুশময়ত্রাক্ষণমহং নিমন্ত্রয়ে” বলিয়া নিমন্ত্রণ করিবে। পরে পুরোহিত “ওঁ নিমন্ত্রণ-প্রসন্নোহস্মি” এই বলিবেন।

অনন্তর কৃতাজ্জলি হইয়া—“ওঁ অক্রোধনৈঃ” ইত্যাদি মন্ত্র পাঠ করিয়া “ওঁ স্বাগতং ভবতা” এই প্রশ্ন করিবে। পরে পুরোহিত “ওঁ সুস্বাগতং” ইহা বলিলে ত্রাক্ষণে পুনর্বার পাণ্ড প্রদান করিয়া আসন ধারণ করতঃ “ওঁ সিদ্ধমিদ-মাসনমজ্ঞাস্তাতং” ইহা বলিলে পুরোহিত “ওঁ আস্তাতং” বলিবেন। তৎপরে ত্রাক্ষণে এক গণ্ডুষ জল প্রদান করিয়া কৃতাজ্জলি হইয়া “ওঁ দেবতাভ্যঃ” ইত্যাদি মন্ত্র তিনবার পাঠ করিবে।

পরে আসন ধারণ করিয়া গায়ত্রী পাঠ করতঃ ত্রাক্ষণে জলগণ্ডুষ দিয়া তুলসীপত্রসহ মোটক গ্রহণ করিয়া অমুজ্জা করিবে,—“অগ্নেত্যাদি অমুক-গোত্রস্ত প্রেতস্ত অমুকদেবশর্ষণগোহশৌচাস্তাদ্ দ্বিতীয়েহহ্নি অমুকগোত্রস্ত প্রেতস্ত অমুকদেবশর্ষণ আঐকোদ্ধিষ্টশ্রাদ্ধং দর্ভময়ত্রাক্ষণেহহং করিষ্যে” বলিয়া অমুজ্জা লইলে পুরোহিত “ওঁ কুরুষ” এই কথা বলিবেন।

অতঃপর সাংবৎসরিক শ্রাদ্ধক্রমে যাবতীয় ক্রিয়া সম্পন্ন করিবে। কেবল “পিতৃ” পদ স্থানে “প্রেত” পদ উল্লেখ করিতে হইবে।

### যজুর্বেদীয় মাসিক শ্রাদ্ধবিধি । \*

ইহার ক্রম সমস্তই সাংবৎসরিক একোদ্ধিষ্টশ্রাদ্ধ বিধির স্থায়, কেবলমাত্র বাক্যাদিতে “পিতৃ” পদ স্থানে “প্রেত” পদ এবং “একোদ্ধিষ্টবিধিক-সাংবৎসরিক শ্রাদ্ধং” স্থলে “প্রথমমাসিকৈকোদ্ধিষ্টশ্রাদ্ধং” বলিতে হইবে। এইরূপ যথাক্রমে দ্বিতীয় মাসিক, তৃতীয় মাসিক, চতুর্থ মাসিক ইত্যাদি বলিবে। অপিচ সমস্তমন্ত্রাদিতে “পিতৃ” পদ স্থানে “প্রেত” পদ বলিতে হইবে, কিন্তু “দেবতাভ্যঃ পিতৃভ্যশ্চ” “মধু বাতা ঋতায়তে” “আ মা বামশ্চ” ইত্যাদি মন্ত্রের পিতৃপদ স্থলে প্রেত পদ উল্লেখ হইবে না। এবং প্রেতশ্রাদ্ধে “ওঁ দাতারো নোহভিবর্জস্তাং” এই আশীর্বাদসূচক প্রার্থনা মন্ত্রটিও পঠিত হইবে না।

### ঋগ্বেদীয়-পার্বণ শ্রাদ্ধপ্রয়োগ ।

তত্র পূর্বদিনে নিরামিষৈকভুক্তঃ স্বঃকর্তব্যানিচ্চয়েহপি তদ্বিহিতঃ । ততঃ

কৃতদেবপূজাস্তক্রিয়ো দক্ষিণপ্লবনে দক্ষিণাভিমুখীভূয় কৃতপাদশৌচো দর্ভহস্তঃ  
 প্রাঙ্কুশ উদঙ্কুখো বা দ্বিরাচম্য কুশহস্তঃ শর্করাগ্নাদিযুতাং পক্ষিলাং শ্রবজ্জলাং  
 কুমিযুতাং দুঃখদামনিষ্টশব্দাং ভূমিং তাক্ত্ৱা উপলিপ্তায়াং ভূমৌ দর্ভাসনে উপবিষ্টা  
 তিলতৈলেন দীপং প্রাজ্জালা ওঁ কুরুক্ষেত্রমিত্যাদি পঠিত্বা যথাবিধি ভোজ্যোৎ-  
 সর্গং কুর্যাৎ । ততঃ পুনরপি ওঁ কুরুক্ষেত্রমিতি পঠিত্বা ওঁ বাস্তপুরুষায় নমঃ  
 ইতি বাস্তপুরুষং সম্পূজ্য ওঁ তদ্বিষ্ণোরিতি বিষ্ণুংস্বত্বা ওঁ তৎসদিত্যুক্তাৰ্য্য  
 যজ্ঞেশ্বরং সম্পূজ্য শ্রাদ্ধীয়াগ্রভাগং তস্মৈ দত্ত্বা পরকীয়ভূমৌ চেৎ তৎস্বামিনে  
 মূল্যম্ অথবা পিতৃবীত্যা ইদমন্নমেতদভূস্বামিপিতৃভ্যাঃ স্বধা নম ইতি দত্ত্বাৎ ।  
 এতচ্চ স্বভূমৌ অস্বামিকার্যাঞ্চ ন দত্ত্বাৎ । ততঃ সৰ্ব্বং দেবকৃতামুত্তরামুখঃ  
 পাতিতদক্ষিণজাম্বরুপবীতী কুর্যাৎ । সৰ্ব্বঞ্চ পিতৃকৃত্যং অৰ্ঘ্যাদানবর্জিতং  
 দক্ষিণামুখঃ প্রাচীনাবীতী পাতিতবামজাম্বুঃ কুর্যাৎ । দৈবে প্রাঙ্কুশং দ্বিদর্ভ  
 যুক্তবনোদকপ্রোক্ষিতমাসনম্ । পৈত্রে দক্ষিণাগ্রৈকদর্ভযুক্ততিলোদকপ্রোক্ষিত-  
 মাসনদ্বয়ং দক্ষিণাদিমূপকল্পা প্রণবোচ্চারণপূর্বকং, সার্কদ্বিতয়বেষ্টনযুক্তোর্ধ্ব-  
 কেশসপ্তপঞ্চাশতমনিশ্চিতং ব্রাহ্মণত্রয়ম্ । দৈবে পশ্চিমাগ্রভেদে প্রাঙ্কুশম্  
 পৈত্রে দক্ষিণাগ্রভেদোদগ্ মুখং এবং মাতামহসম্বন্ধিব্রাহ্মণম্ দৈবপিতৃমাতা-  
 মহাসনেষু নিধায় দৈবে জলগণ্ডুং দত্ত্বা ওঁ অগ্নামুকে মাসি অমুকে পক্ষেহমুক-  
 তিথৌ অমুকগোত্রস্ত পিতুরমুকদেবশর্ষণোহমুকগোত্রস্ত পিতামহস্তামুকদেব-  
 শর্ষণোহমুকগোত্রস্ত প্রপিতামহস্তামুকদেবশর্ষণোহমুকগোত্রস্ত মাতামহস্তামুক-  
 দেবশর্ষণোহমুকগোত্রস্ত প্রমাতামহস্তামুকদেবশর্ষণোহমুকগোত্রস্ত বৃদ্ধপ্রমাতা-  
 মহস্তামুকদেবশর্ষণঃ অমুকনিমিত্তক পার্শ্বণশ্রাদ্ধে কর্তব্যো পুরুষবোমাদ্রবসোর্কি-  
 শ্বেষাং দেবানাং পার্শ্বণশ্রাদ্ধং দর্ভময়ব্রাহ্মণেহং করিয়ে ইতি পৃচ্ছেৎ । ওঁ  
 কুরুষেতি প্রতিবচনম্ ॥ পর্বেতরে পার্শ্বণবিধিনা শ্রাদ্ধমিত্যেবং যোজ্যম্ ।  
 ততো দক্ষিণামুখঃ পাতিতবামজাম্বুঃ প্রাচীনাবীতী ওঁ অগ্নেত্যাদি অমুকগোত্রস্ত  
 পিতুরমুকদেবশর্ষণং এবং পিতামহস্ত প্রপিতামহস্তামুকদেবশর্ষণোহমুকনিমিত্তক-  
 পার্শ্বণশ্রাদ্ধং দর্ভময়ব্রাহ্মণেহং করিয়ে । ইতি পৃচ্ছেৎ । ওঁ কুরুষেতি প্রতিবচনম্  
 এৰ্বং মাতামহপক্ষেহপি । উপবীতী সপ্রণবব্যাহৃতিকং গায়ত্রীং জপেৎ ॥ ওঁ দেব-  
 তাভ্যঃ পিতৃভ্যাশ্চ মহাযোগিত্য এব চ । নমঃ স্বধায়ৈ স্বাহায়ৈ নিত্যমেব নমো  
 নমঃ । ইতি ত্রিঃ পঠেৎ । ততঃ পুণ্ডরীকাকং স্বধা যুক্ত্বলেন শ্রাদ্ধীয়স্ত্রবাপ্রোক্ষণং  
 রক্ষার্থমুকপাত্রেমেকদেশে স্থাপয়েৎ । ততঃ প্রাচীনাবীতী তিলহস্তঃ । ওঁ অপহতা  
 অশুরা রক্ষাসি পিশাচা যে ক্ষয়ন্তি পৃথিবীগমু । অগ্নেত্রেতো পচ্ছন্ত যত্রেতেবাং

গতং মনঃ। ইতি সৰ্বত্র তিলান্ বিকীৰ্ণা। ওঁ অন্ধুৰ্ভমাত্র-পুরুষ ইমাং  
পর্যটতে মহীম্। অসুরাণাং বধার্থায় ভূমৌ সংস্থাপিতো ময়া। অনাদিনিধন-  
জ্ঞাননিত্যানন্দো জনার্দনঃ। ময়াত্র শ্রাদ্ধে কর্তব্যো সন্নিসীভব কেশব। ওঁ  
রক্ষোভ্রমসি ইতি পঠেৎ। তত উক্তবায়ুখঃ দেবত্রাক্ষণে জলগণ্ডুং দত্ত্বা ওঁ  
পুরুরবোমাত্রবসৌ বিশ্বেদেবা ইদং বো দর্ভাসনং স্বাহা। ইতি ঋজুদর্ভাসনং  
সযবোদকং দেবত্রাক্ষণদক্ষিণপার্শ্বে দত্ত্বাৎ। তত আপো দত্ত্বাৎ এবং সর্বোপচারেষ্ণু  
আগন্তরোরাপো দত্ত্বাৎ। অথাভ্যাক্ষিতায়াং ভূবি উদগ্রান্ কুশানাঙ্গীৰ্ণা তেষ্ণু  
ঋগ্বিলং পাত্রমাসাঙ উত্তানীকৃত্য তস্মিন্ ওঁ পবিত্রে স্থো বৈষ্ণব্যৌ ইত্যনেনা-  
নখচ্ছিন্নম্ ওঁ বিশ্বেগর্শ্বনসা পূতেস্তু ইতানেন প্রোক্ষিতং পবিত্রং বিষ্ণুস্ত্রাপ আসিচ্য  
ওঁ শন্নো দেবীরভিষ্টয় ইত্যনেন স্নাপয়িত্বা ওঁ যবোহসি ধাত্রাজো বা বারুণো  
মধুসংযুতঃ। নির্গোদঃ সৰ্বপাপানাং পবিত্রমৃষিভিঃ স্মৃতম্। ইত্যনেন যবান্  
বিকীৰ্ণা তুষ্ণীং গন্ধপুষ্পে চ দত্ত্বা ওঁ দেবপাত্রং সম্পন্নং। ওঁ সুসম্পন্নমিতি ত্রাক্ষণে-  
নোক্তে যবান্ গৃহীত্বা ওঁ বিশ্বান্ দেবানাবাহয়িষ্ণে। ওঁ আবাহয়েত্যত্নুজ্ঞাতঃ।  
ওঁ বিশ্বে দেবাস আগত শৃণুতা ম ইমং তবং। এদং বর্হিনি বীদত। ততঃ ওঁ  
বিশ্বায়াং দক্ষকন্যায়াং জাতা দন্দীন্মহাস্বনঃ। বিশ্বেদেবা ইতি খ্যাতা দেববর্ষা  
মহাবলাঃ। শক্রেণ সহ যোদ্ধাণাং বিজেতারশ্চ রক্ষসাম্। যন্মামশ্বরণাদেব  
প্রোদ্রবস্তাসুরাঃ ক্ষণাৎ। বাণ-বাণাসনধবা দ্বিভূজাঃ শ্বেতবাসসঃ। কেশুরিণঃ  
কুণ্ডলিনঃ কিরীটকটকাগ্নিতাঃ। শৌৰ্য্যমৌন্দর্য্যসংযুক্তা দিব্যাস্রগনুলপনাঃ।  
ইন্দ্রস্ত্রাভুচরাঃ সর্বে গোপ্তাবজ্রদিবস্ত তে। ইতি বিশ্বান্ দেবান্ ধ্যাত্বা ওঁ আগ-  
চ্ছন্ত মহাভাগা বিশ্বেদেবা মহাবলাঃ। যে অত্র বিহিতাঃ শ্রাদ্ধে সাবধানা ভবন্ত  
তে। ইতু্যপস্থায় জলাস্তরং পুষ্পান্তবঞ্চ দত্ত্বা পুষ্পান্তরেণ ওঁ শিরঃপ্রভৃতি  
সৰ্বগাত্রেভ্যো নয়ঃ। ইতি সম্পূজ্য স্বাহা অৰ্ঘ্যা ইতি সক্রুন্নিবেশ  
অত্রা আপো দত্ত্বা বামহস্তে অৰ্ঘ্যপাত্রমাদায় দক্ষিণহস্তেনাচ্ছাঙ ওঁ পুরুরবো-  
মাত্রবসৌ বিশ্বেদেবা ইদং বোহৰ্ব্যং স্বাহা ইতি দত্ত্বা ওঁ যা দিব্যা আপঃ  
পৃথিবী সম্বভুবুৰ্ঘ্যা অন্তরিক্ষ্যা উত পার্থিবীৰ্ণাঃ। হিরণ্যবর্ণা ধঞ্জিয়াস্তা ন আপঃ  
শিবাঃ শংস্তোনা ভবন্ত। ইতি পঠেৎ। ততো গন্ধাদীত্বাদায় ওঁ পুরুরবোমাত্রবসৌ  
বিশ্বেদেবা এতানি বো গন্ধপুষ্পধূপদীপাচ্ছাদনানি স্বাহা ইতুৎসৃজ্য  
এষ বো গন্ধঃ এতন্মঃ পুষ্পং এষ বো ধূপঃ এষ বো দীপঃ এতন্মঃ  
আচ্ছাদনম্ ইত্যনেন প্রত্যেকং গন্ধাদীনি প্রতিপাঠয়েৎ। ততঃ ওঁ বিশ্বে-  
দেবার্চনং সম্পূৰ্ণং জাতমিতি পৃচ্ছেৎ। ওঁ সম্পূৰ্ণং জাতমিতি প্রতিবচনম্।

ওঁ পিত্রর্চনমহং করিষ্যে । ওঁ কুরুষেত্যমুজ্জাতঃ । ততঃ পিত্রর্চনং কুর্য্যাৎ ।  
 দক্ষিণামুখঃ পাতিতবামজামুঃ প্রাচীনাযৌতী ব্রাহ্মণে জলং দধ্বা ওঁ অমুকগোত্র  
 পিতরমুকদেবশর্শ্বন এবং পিতামহপ্রপিতামহামুকদেবশর্শ্বনদন্তে দর্ভাসনং  
 স্বধা নমঃ ॥ ইত্যাসনমুৎসৃজ্য তিলোদকেন মোটকং পিতৃব্রাহ্মণবামপার্শ্বে দত্ত্বাৎ ।  
 অত্যা আপোদত্ত্বাৎ । ততো মাতামহপক্ষে জলং দধ্বা ওঁ অমুকগোত্র মাতা-  
 মহামুকদেবশর্শ্বন এবং প্রমাতামহরুদ্ধপ্রমাতামহামুকদেবশর্শ্বনদন্তে দর্ভাসনং  
 স্বধা নমঃ, মোটকং তিলোদকেন ব্রাহ্মণবামপার্শ্বে দত্ত্বাৎ ॥ অত্যা আপোদত্ত্বাৎ ।  
 ততঃ পিতৃপক্ষে ব্রাহ্মণাগ্রে প্রোক্ষিতায়াং ভুবি দক্ষিণাগ্রান্ দর্ভানাশ্তীয্য এবং  
 মাতামহপক্ষেহপি দর্ভানাশ্তীয্য তেষু ত্রীণ্যর্থাপাত্রাণি ত্রিখিলানি মাতামহ-  
 পক্ষেহপি ত্রিখিলানি ত্রীণি পাত্রাণি উক্তানীকৃত্য ওঁ পবিত্রে হো বৈষ্ণব্যো  
 ইত্যনেনানর্থাচ্ছরং ওঁ বিষ্ণোশ্বনসা পূতে হু ইতানেন প্রোক্ষিতং পবিত্রমেকৈ-  
 কশ্মিন্ পাত্রে একৈকং বিচুস্ত তেযু পাত্রেষু তুষ্ণীমপ আসিচ্য ওঁ শম্নো  
 দেবীরভিষ্টয় আপো ভবস্ত পীতয়ে । শং যোরভিষ্টবস্তনঃ । ইতি সক্রদনুমন্ত্র্য ওঁ  
 তিলোহসি সোমদেবত্যো গোসবো দেবনির্শিতঃ । প্রত্ববত্তিঃ প্রস্তঃ স্বধয়া  
 পিতৃন্ ইমান্ লোকান্ প্রীণয়াহি নঃ স্বধা নমঃ । ইতি পিতৃপাত্রে মন্ত্রাবস্তেযু  
 তিলান্ দধ্বা গন্ধাদীনি চ নিক্ষিপ্য পিতৃপাত্রং সম্পন্নম্ ইত্যভিমুখ্য তিলহস্তঃ  
 ওঁ পিতৃনাবাহরিষ্যে ইতি পৃচ্ছেৎ । ওঁ আবাহয় ইত্যমুজ্জাতঃ । ওঁ উশন্তুশ্চেতি  
 তিলান্ বিকীর্ষ্য ওঁ আয়াস্ত নঃ পিতর ইত্যাদি পঠিত্বা ওঁ শুক্রাশ্বরাঃ শুক্রগন্ধাঃ  
 শুক্রযজ্ঞোপবীতিনঃ । আয়নোহভিমুখাসীনা জ্ঞানমুদ্রা নিরাঘুধাঃ ইতি  
 বসুরুদ্রাদিত্যরূপতয়া ধ্যাত্বা ওঁ স্বধা অর্ধ্যা ইতি সক্রৎ নিবেদ্য  
 অত্যা আপো দধ্বা অর্ধ্যাদাদায় ওঁ অমুকগোত্র পিতরমুকদেবশর্শ্বন-  
 দন্তেহর্ধ্যং স্বধা নমঃ । ইত্যুৎসৃজ্য ব্রাহ্মণে দধ্বা ওঁ যা দিব্যা ইত্যনুমন্ত্র্য সংস্রব-  
 সহিতং পাত্রং তথৈব স্থাপয়েৎ । এবং প্রত্যেকং জলং স্পৃষ্ট্বা পিতামহাদি-  
 পঞ্চভ্যোহর্ধ্যং দধ্বা ওঁ যা দিব্যা ইতি প্রত্যেকমনুমন্ত্র্য সংস্রবসহিতপাত্রাণি  
 যথাস্থানং সংস্থাপ্য যথাক্রমং পিতৃপাত্রে পিতামহাদিপঞ্চপাত্রসংস্রব জলং গৃহীত্বা  
 পিতৃপাত্রং প্রপিতামহপাত্রেণ পিথায় কর্ভুর্কামপার্শ্বে সমূলদর্ভোপরি ওঁ পিতৃভ্যঃ  
 স্থানমসীতি সংস্থাপ্য হ্যজ্ঞং বা কুর্য্যাৎ । ততো গন্ধাদীজ্ঞাদায় ওঁ অমুকগোত্র  
 পিতরমুকদেবশর্শ্বন এবং পিতামহপ্রপিতামহামুকদেবশর্শ্বনয়োনি তে গন্ধ-  
 পুশ্পধূপদীপাচ্ছাদনানি স্বধা নমঃ । ইত্যুৎসৃজ্য এষ তে গন্ধঃ এতস্তে পুশ্পং  
 এষ তে ধূপঃ এষ তে দীপঃ এতস্তে আচ্ছাদনম্ ইতি নিবেদয়েৎ । এবং

মাতামহাদিত্যো গন্ধাদীনি দত্তাৎ । তত ওঁ পিত্রর্চনং সম্পূর্ণং জ্ঞাতমিতি পৃচ্ছেৎ  
 ওঁ সম্পূর্ণং জ্ঞাতমিতি প্রতিবচনম্ ॥ ততো যুতাজ্ঞমন্নাদায় ওঁ অর্ঘ্যো করিস্তে  
 ইতি পৃচ্ছেৎ । ওঁ কুরুষ ইতি প্রতিবচনম্ । বিপ্রপার্শো জলে বা । ওঁ সোমায়  
 পিতৃমতে স্বধা নমঃ । ওঁ অগ্নয়ে কব্যবাহনায় স্বধা নমঃ । ইত্যাহতিত্বয়ং জুহু-  
 য়াৎ । স্বাহান্ত মন্ত্রপক্ষে উপবীতী অগ্নিপূর্বকং আহতিত্বয়ং জুহুয়াৎ । বৃত্তিকার-  
 মতে নান্দীমুখ এব স্বাহান্তমন্ত্রাভ্যাং হোম ইতি । ততো ব্রাহ্মণসম্মুখস্থকুশাদিক-  
 মপনীয় দৈবে ঐশানীমারভ্য প্রাগগ্রয়া রেথয়া দক্ষিণাবর্তেন চতুষ্কোণং  
 মণ্ডলং কৃৎয়া পিত্রে নৈঋতীমারভ্য দক্ষিণাগ্রয়া রেথয়া বামাবর্তেন বৃত্তমণ্ডলং  
 কৃৎয়া গোময়েনোপলিপ্য দৈবে সযবসলিলান্ দর্ভান্ ত্বশ্চ তদুপরি সৌবর্ণং  
 পাত্রং অত্না অনিন্দ্যং পাত্রং নিধায় পিত্রে মণ্ডলোপরি সতিলসলিলান্ দর্ভান্  
 ত্বশ্চ তদুপরি রজতাদিপাত্রং নিধায় আজ্যেনোপস্তীর্ঘ্য দৈবাদিক্রমেণান্নাদিকং  
 দত্ত্বা পাত্রান্তরহস্তাভ্যাং পত্নী স্বয়ং বা পরিবেশয়েৎ । উপকরণঞ্চ পাত্রান্তরে  
 কৃৎয়া ভূমৌ সংস্থাপয়েৎ । নত্বেকহস্তেন কেবলহস্তাভ্যাং বা পরিবেশয়েৎ ।  
 নৈকব্যঞ্জনবৎ । ততোহন্নোপরি হতশেষং দত্ত্বা পিণ্ডার্থং কিঞ্চিৎ স্থাপয়েৎ ।  
 ততো দৈবে উপবীতী অন্তস্তানহস্তাভ্যাং পাত্রং ধৃত্বা ওঁ পৃথিবী তে পাত্রং  
 গৌরপিধানং ব্রাহ্মণস্তা মুখেহমৃতং জুহোমি ব্রাহ্মণানাং ত্বা বিদ্বাবতাং  
 প্রাণাপানয়োর্জুহোম্যাক্তমসি মৈধাং ক্ষেষ্ঠা অমৃত্রামুশ্নিঃশ্লোকে । ইত্যভিমন্ত্য  
 পিত্রে উস্তানহস্তাভ্যাং পাত্রং ধৃত্বা ওঁ পৃথিবী তে পাত্রমিত্যাদি মন্ত্রং পঠেৎ ।  
 ততো দৈবে উপবীতী ওঁ ইদং বিষ্ণুর্কি চক্রমে ত্রেথা নিদদে পদং । সমুচমস্ত  
 পাংসুলে । ইতি ব্রাহ্মণপাণ্যজুষ্ঠম্নে নিবেশ্য ওঁ বিষ্ণো হব্যমিদং রক্ষস্ব  
 ইত্য়ভ্যাক্য তুষ্ণীং যবান্ বিকীর্ঘ্য সযবোদককুশপত্রত্রয়মাদায় ওঁ পুরুরবোমাক্র-  
 বনৌ বিধেদেবা ইদং বোহন্নং স্বাহা ইত্যুৎসৃজেৎ । ততঃ পিত্রে প্রাচীনারীতী  
 দক্ষিণামুখঃ । ওঁ ইদং বিষ্ণুরিতি প্ৰাণ্যজুষ্ঠম্নে নিবেশ্য ওঁ বিষ্ণো কব্যং রক্ষস্ব  
 ইতি অভ্যাক্য ওঁ অপহতাসুরারক্ষাসি বেদিষদ ইতি তিলান্ বিকীর্ঘ্য বাম-  
 হস্তেনান্নপাত্রং ধৃত্বা ওঁ অমুকগোত্র পিতরমুকদেবশর্মন্ এবং পিতামহপ্রপিত্তা-  
 মহামুকদেবশর্মন্নিদন্তেহন্নং সোপকরণং সজলং স্বধা নমঃ । ইত্যুৎসৃজেৎ । এবং  
 মাতামহপক্ষেহপি । ততঃ প্রত্যেকং জলং দত্ত্বা অন্নে মধু সর্পির্বাঁসিচ্য গায়ত্রীং  
 ত্রিঃ সক্রুত্বা ওঁ মধু বাতেতি পঠিত্বা মধু মধুমধ্বিষতি জপেৎ । ওঁ অন্নহীনং ক্রিষ্ণা-  
 হীনং বিধিহীনঞ্চ যন্তবেৎ । তৎসর্কমচ্ছিত্রমন্ত । ততঃ প্রত্যেকং পাঠয়েৎ তদ্-  
 যথা—সপ্রণবব্যাহতিকং গায়ত্রীং ওঁ অক্ষন্নমীমসন্ত স্ববপ্রিয়া অধুবত । অস্তোবত



স্বভানবো বিপ্রা নবিষ্ঠয়া মতী যোজাষিল্প তে হরী। মধু বাতেতি মধু মধুমধ্বিত  
 চ। ওঁ যজ্ঞেশ্বরো হব্য ইত্যাদি। ওঁ যোগীশ্বরমিত্যাদি যাজ্ঞবল্ক্যোক্তলোকক্রময়।  
 ওঁ তদ্বিষ্ণোরিত্যাদি। ওঁ ছর্ষোযনো মন্ব্যময় ইত্যাদি। ওঁ যুধিষ্ঠিরো ধর্ম্ময়  
 ইত্যাদি। ওঁ সপ্তব্যাধা দশার্ণেষু ইত্যাদি। ওঁ দৈশানবিষ্ণুকমলাসনকার্ত্তি-  
 কেয়বল্লিত্রার্করজনীশধনেশ্বরাণাম্। ত্রৌক্যামরেন্দ্রকলশোদ্ভবকাশ্মপানাং পাদান-  
 মামি সততং পিতৃমুক্তিহেতুন ॥ ওঁ মধু বাতেতি ত্র্যচম্। ওঁ অক্ষন্নমীতি  
 পঠেৎ। ততো দেবত্র্যাক্ষণে জলং দত্ত্বা প্রাচীনাবীতী পাতিতবামজানুঃ ওঁ তৃপ্তাঃ  
 স্ব ইতি পৃচ্ছেৎ। ওঁ তৃপ্তা স্ব ইত্যনুজাতঃ ॥ ওঁ শেষমন্নং ক দেয়মিতি পৃচ্ছেৎ।  
 ইষ্টেভ্যো দীয়তামিত্যানুজাতঃ। ওঁ সম্পন্নমিতি পৃচ্ছেৎ। ওঁ সুসম্পন্নমিতি  
 তৈরুক্তে তদা শ্রাদ্ধং সমাপ্যোত্তরে ইষ্টেঃ সহ ভুঞ্জীত। ততো ব্রাহ্মণেভ্য  
 উত্তরাপোশানং দত্ত্বাৎ। ততঃ আচান্তেষু তেষনাচান্তেষু বা পিণ্ডান্ দত্ত্বাৎ।  
 ভুক্তশেষাৎ সর্ষবিধমন্নমুক্ত্যাহত-শিষ্টেন সহ একত্রোকৃত্য পিণ্ডার্থং প্রভূততরং  
 বিকিরণার্থক স্বল্পং পৃথক্ স্থাপয়েৎ।

অথ পিণ্ডদানম্। ওঁ পিণ্ডদানমহং করিষ্যে ওঁ কুরুষ্বেত্যনুজাতঃ। উপবীতী  
 প্রাঙ্মুখঃ প্রণবাছস্তাং সব্যাহৃতিকাং গায়ত্রীম্। ওঁ দেবতাত্য ইতি ত্রির্ঙ্ক-  
 পিত্বা প্রাচীনাবীতী দক্ষিণামুখঃ পাতিতবামজানুঃ। ব্রাহ্মণান্তিকে পিণ্ডস্থান-  
 মুপস্কৃত্য দর্ভমূলেণ ওঁ অপহতেতি মন্ত্রেণ পিতৃব্রাহ্মণসম্মুখে দক্ষিণাগ্রামেকাং  
 রেধামুল্লিখ্য এবং মাতামহব্রাহ্মণসম্মুখেহপি তে রেখে অস্তিরভূক্ষ্য তয়োরুপরি  
 দক্ষিণাগ্রান্ হস্তপ্রমাণান্ দর্ভানাস্তার্য সতিলজলপুষ্পং গৃহীত্বা বামহস্তাবারকঃ  
 দক্ষিণহস্তেন পিতৃরেখাস্তীর্ণকুশমূলেষু ওঁ শুদ্ধস্তাং পিতরঃ। কুশমধ্যে ওঁ শুদ্ধস্তাং  
 পিতামহাঃ। কুশাগ্রে ওঁ শুদ্ধস্তাং প্রাপিতামহাঃ। ইতি দত্ত্বা এবং দ্বিতীয়রেখাঃ-  
 কুশমূলমধ্যাগ্রেষু ওঁ শুদ্ধস্তাং মাতামহা ইত্যাদি। ইতি সতিলপুষ্পং দত্ত্বাৎ। ততঃ  
 পূর্বস্থাপিতান্নেণ ওঁ অক্ষন্নমীতি পঠিত্বা ওঁ মধু বাতেতি পিণ্ডান্ নির্ধায় ( মন্ত্রপাঠস্ত  
 ন সূত্রকারসম্মতঃ সায়নাচার্য্যেণ লিখিতঃ ) মধ্বভিঘারিতান্ কুত্বা একং পিণ্ডং  
 দক্ষিণহস্তেনাদায় সতিলজলাধিতং ভগ্নকুশপত্রত্রয়েণ ওঁ অমুকগোত্র পিতরমুক-  
 দেবশর্ম্ময়েষ তে পিণ্ডেঃ যে চাত্র স্বামহু তেভ্যশ্চ স্বধা নমঃ। ইতিবামহস্তাবারক-  
 দক্ষিণহস্তেন প্রথমাস্তীর্ণকুশমূলেষু তিলামুসিক্তে দেশে দত্ত্বাৎ। ততঃ প্রত্যেকং  
 জলস্পর্শপূর্বকং পিতামহাদিবৃদ্ধপ্রমাতামহস্তানাং পঞ্চপিণ্ডান্ দত্ত্বাৎ।  
 হস্তলেপস্ত পিতৃপক্ষাস্তীর্ণকুশমূলেষু। ওঁ সেপভূজঃ পিতরঃ প্রীয়ন্তামিতি  
 করং নিষুয়া হস্তং প্রকাল্যাচম্য হরিং স্বত্বা ওঁ পিতরো মাদয়ঞ্চং। যথা-

ভাগ মারবার্ষবম্ ইতি জপেৎ। ততো বামাবর্ধেনোদমুখীভূয় যথাশক্তি  
 প্রাণান্ সংযম্য প্রত্যাহৃত্য সর্কান্ পিতৃন্ ভাষ্বরমূর্তিকান্ তুষ্টান্ ধ্যায়ন্ ওঁ  
 বসন্তায় নমস্তভ্যামিত্যাদি পঠিত্বা ষড়্ঋতুন্নমস্কৃত্য ওঁ অমীমদস্ত পিতরো  
 যথাভাগ মারবার্ষবত ইতি জপন্ দ্বাসং মুক্ষেৎ। ততং পিণ্ডশেষমাত্রায় হস্তৌ  
 প্রক্ষ্যাল্যাচম্য পূর্ব্ববৎ শুদ্ধস্তাং পিতর ইতি পিণ্ডোপরি সতিলজ্জলং দত্ত্বা এবং  
 ক্রমেণপিতামহাদিবৃদ্ধপ্রমাতামহাস্তানাং পঞ্চপিণ্ডোপরিমস্ত্রোহেনসতিলজ্জলং দত্ত্বাৎ।  
 ততো (নীবাং বিস্রংস্ত) দ্বিরাচম্য ওঁ অমুকগোত্র পিতরমুকদেবশর্শ্রন্নজ্জ  
 ইতি পিণ্ডোপরি ঘৃতং তিলতৈলদ্বা দত্ত্বাৎ। এবং পিতামহাদি পঞ্চপিণ্ডোপরি  
 দত্ত্বাৎ। তত ওঁ অমুকগোত্র পিতরমুকদেবশর্শ্রন্নজ্জ, ইতি পিণ্ডোপরি  
 অঞ্জনং দত্ত্বা এবং মাতামহাদিপঞ্চানাং পিণ্ডোপরি দত্ত্বাৎ। ততো নবম্নবং  
 বা শুক্রবন্দ্রদশাতবং বামহস্তাদক্ষিণহস্তেন গৃহীত্বা ওঁ এতদ্বঃ পিতবো বাসো  
 মা নো তোহতৎ পিতরো যুগপ্ধ্বং ইতি পঠিত্বা ওঁ অমুকগোত্র পিতরমুক-  
 দেবশর্শ্রেন্নেতন্তে বাসঃ স্বগা নমঃ। ইত্বাৎসৃজ্য পিণ্ডোপরি দত্ত্বাৎ এবং  
 পিতামহাদি পঞ্চপিণ্ডোপরি দত্ত্বাৎ। ততঃ পিণ্ডেশু গর্কাদিনা পূজয়েৎ। ততঃ  
 কৃতাঞ্জলিঃ।—ওঁ নমো বঃ পিতরঃ ইষে, ওঁ নমো বঃ পিতর উর্জ্জে, ওঁ নমো বঃ  
 পিতরঃ শুন্সায়, ওঁ নমো বঃ পিতবো ঘোরায়, ওঁ নমো বঃ পিতরো জীবায়, ওঁ  
 নমো বঃ পিতরো রসায় ওঁ স্বধা বঃ পিতবো নমো বঃ পিতরো নমঃ এতা বুছ্যাকং  
 পিতর ইমা অম্ব্যাকং জীবা বো জীবস্ত ইহ সন্ত শ্রাম। ওঁ মনোবা ছবামহে  
 নারাশংসেন সোমেন। পিতৃণাঞ্চ মন্বভিঃ। ওঁ আ ত একু মনঃ পুনঃ ক্রেত্বৈ দক্ষায়  
 জীবসে। জ্যোক্ত চ স্বর্ধাং দৃশে। ওঁ পুনর্নঃ পিতরো মনো দদাতু দৈব্যা জনঃ।  
 জীবং ত্রাতং সচেমহি। ইতি তিস্ত্ভিঃ পিণ্ডেশুপহ্বায় ওঁ উর্জ্জং বহস্তীরিত পঠিত্বা  
 পিণ্ডেশু জলধারাং দত্ত্বাৎ। ইদন্ত সায়নাচার্য্যালিখিতশৌনকব্যাক্যাত্মসারেণ লিখিতং  
 ন তু সূত্রকারাদিসম্মতম্। ততঃ ওঁ পরেতন পিতরঃ সোম্যাসো গন্তীরেভিঃ  
 পথিভিঃ পূর্ব্বর্গেভিঃ। দত্ত্বায়াম্ভ্যং দ্রবিনেহ তদ্রং রয়িঞ্চ নঃ সর্কবীরং নিযচ্ছত।  
 ইতি পিণ্ডান্ চালয়িত্বা পিতৃন্ প্রবাহয়েৎ। পিণ্ডান্ গোহজ্জবিপ্রোভ্যো দত্ত্বা-  
 দয়ৌ জলে বা ক্রিপেৎ। ততো বিকিরদানং। ব্রাহ্মণাগ্রতঃ প্রোক্ষিতায়াং ভূবি  
 দক্ষিণাগ্রান্ কুশানাভীর্ধা সতিলজ্জলেন তান্ প্রোক্ক্য পূর্ব্বস্থাপিতান্নং জল-  
 প্লাবিতং গৃহীত্বা ওঁ যে অগ্নিদন্ধা যে অনগ্নিদন্ধা মধ্যে দিবঃ স্বধয়া মাদয়ন্তে।  
 স্তেভিঃ স্বরাড়সুনীতিমেতাং যথাবশং তদ্বং কল্পয়স্ব। ইত্যয়ং ভূবি বিকীর্ধ্য  
 ঐ যেহগ্নিদন্ধাঃ কুলে জাতা নাগ্নিদন্ধাঃ কুলে মম। সুনৌ দস্তেন

তৃত্যস্ত তৃত্বা যাস্ত পরাং গতিম্ । ওঁ যেবাং ন মাতা ন পিতা ন বন্ধুর্নৈবান্ন-  
 সিদ্ধির্ন তথান্নমস্তুি । তৎপুণ্ড্রয়েহন্নং ভূবি দত্তমেতৎ প্রয়াস্ত লোকায় সুখায়  
 তদ্বৎ । সতিলজ্জলং দত্ত্বাৎ ॥ পরিশিষ্টিকারসস্মতোহয়ং মন্ত্রঃ সায়নাচার্য্যস্ত  
 ওঁ অগ্নিদধ্বৈতি মন্ত্রং ন লিখিতবান্ । ততো হস্তং প্রক্ষাল্যাচন্য হরিং স্মৃত্বা  
 প্রাচীনাবীতী ওঁ স্নুমুপ্রোক্ষিতমস্বিতি ব্রাহ্মণাগ্রভূমিমাশিচ্য ততো দৈবপূর্ব্বকং  
 প্রত্যেকং জলং ওঁ শিবা আপঃ সস্বিতি ব্রাহ্মণে দত্ত্বাৎ । ওঁ সস্বিতি প্রতি-  
 বচনং । ওঁ সৌমনস্মস্বিতি পুষ্পম্ । অস্বিতি প্রতিবচনং । ওঁ অক্ষ-  
 তধারিষ্টকাস্ত ইত্যক্ষতং । অস্বিতি প্রতিবচনম্ । ততস্তিলাজ্যমধুযুক্তজলং  
 গৃহীত্বা ওঁ অগ্নেত্যাদি অমুকগোত্রস্ত পিতুরমুকদেবশর্ষণো দত্ত্বামিদমন্নপানাদিক-  
 মক্ষ্যামস্ত ইতি দত্ত্বাৎ । অস্বিতি প্রতিবচনম্ । এবং পিতামহাদিপঞ্চভোয়া  
 দত্ত্বাৎ । ওঁ অবোরাঃ পিতরঃ সস্ত । ওঁ সস্বিতি প্রতিবচনম্ । ওঁ গোত্রং নো  
 বর্দ্ধতাং ওঁ বর্দ্ধতামিত্যুত্তরম্ । হ্যাজ্জকরণপক্ষে হ্যাজপাত্রমুস্তানীকৃত্য তজ্জলং  
 স্পৃষ্ট্বা ব্রাহ্মণেভ্যস্তাপুলাদি দত্ত্বা উপবীতী পিতৃপূর্ব্বকং দক্ষিণাং দত্ত্বাৎ ।  
 অগ্নেত্যাদি অমুকগোত্রস্ত পিতুরমুকদেবশর্ষণোহমুকগোত্রস্ত পিতামহস্তামুক-  
 দেবশর্ষণোহমুকগোত্রস্ত প্রপিতামহস্তামুকদেবশর্ষণঃ কৃতৈতদমুকনিমিত্তক-  
 পার্শ্বণশ্রাদ্ধকর্ষণঃ প্রতিষ্ঠার্থং দক্ষিণাং রজতমূল্যং বিষ্ণুদৈবতং ব্রাহ্মণায়াহং  
 দদানি । এবং মাতামহাদিপক্ষেহপি । তত উত্তরাভিমুখঃ অগ্নেত্যাদি  
 অমুকগোত্রস্ত পিতুরমুকদেবশর্ষণ ইত্যাদি বৃদ্ধপ্রমাতামহপর্য্যস্তং ওঁ পুরুরবো  
 মাদ্রবসো বিশ্বেষাং দেবানাং কৃতৈতদমুকনিমিত্তকপার্শ্বণশ্রাদ্ধকর্ষণঃ প্রতি-  
 ঠষ্ঠার্থং দক্ষিণাং কাঞ্চনমূল্যমিত্যাди । ইতি দক্ষিণাং দত্ত্বাৎ । প্রয়োক্তিভি-  
 স্তান্ পরিতোষ্য শ্রাদ্ধমিদং সম্পূর্ণং জাতমিতি পৃচ্ছেৎ । সম্পূর্ণং  
 জাতমিতি ব্রাহ্মণৈরুক্তে পবিত্রসহিতান্ দর্ভান্ পিণ্ডস্থানে আতীর্ধ্য ওঁ  
 স্বধাং বাচয়িস্তে ইতি প্রার্থয়েৎ । বাচ্যতামিতি প্রতিবচনম্ । ওঁ  
 পিতৃত্যঃ স্বধোচ্যতাং এবং বৃদ্ধপ্রমাতামহপর্য্যস্তং স্বধাং বাচয়িত্বা ব্রাহ্মণানু-  
 ষাংপয়েৎ । তেহপি অস্ত স্বধেতি ক্রবস্তঃ উত্তিষ্ঠেয়ঃ । ওঁ বিশ্বদেবাঃ প্রীয়স্তামিতি  
 দৈবে বাচয়েৎ । ওঁ প্রীয়স্তামিত্যুক্ত্বা দেবব্রাহ্মণাবুত্তিষ্ঠেতাম্ । ওঁ বাজে বাজে  
 ইত্যাদি পঠিত্বা বিপ্রদেহস্বিতান্ পিত্রাদীন পিতৃপূর্ব্বকং বিসর্জয়েৎ ।  
 ওঁ আ মা বাজন্তেতি মন্ত্রেণ প্রদক্ষিণবারিধারয়া বেষ্টয়ন্ প্রণমেৎ । ততঃ  
 ক্রতাঞ্জলিঃ সূমনা স্তনন্য ছুত্বা দক্ষিণাং দিশং পশ্চন্ পিতৃন ইমান্ বরান্  
 যাচেত । ওঁ দাতারো নোহস্তিবর্দ্ধস্তামিত্যাदि নোহস্বিতি পর্য্যস্তং যাচেত । ততঃ

সপ্ৰেণবব্যাহৃতিকাং গায়ত্রীং দেবতাভ্য ইতি জপেৎ । শ্রাদ্ধীয়দ্রব্যং ব্রাহ্মণায় দগ্ধাদম্নৌ জলে বা ক্রিপেৎ । ততো দক্ষিণপাণিনা দীপমাচ্ছাণ্ড হস্তৌ প্রক্ষাল্যাচম্য এতৎকর্মাচ্ছিদ্রমস্থিতি বদেৎ । অস্থিতি প্রতিবচনম্ । অণ্ডেত্যাদি কৃতৈতৎ শ্রাদ্ধবৈশ্বণ্যপ্রশমনকামো বিষ্ণু-স্মরণমহুকরিষ্যে ইতি সঙ্কল্প্য ওঁ তদ্বিষ্ণোরিতি বিষ্ণুং স্মরেৎ ।

ইতি ঋগ্বেদীয়-পার্বণশ্রাদ্ধপ্রয়োগঃ ॥

### ঋগ্বেদীয়-অন্ত্যেষ্টিপদ্ধতিঃ ।

গতপ্রাণং জ্ঞান্বা পুত্রাদিঃ স্নান্বা অন্নং কৃৎন্বা স্থাপয়েৎ । ততো গতপ্রাণং স্নাপয়িত্বা বাসস্না সর্বশরীরমাচ্ছাণ্ড আন্তীর্ণকুশায়াং দক্ষিণশিরসং স্থাপয়েৎ । ততো ঘৃতেনাভ্যজ্য ওঁ গয়াদীনি চ তীর্থানি যে চ পুণ্যাঃ শিলোচ্চয়াঃ । কুরুক্ষেত্রঞ্চ গঙ্গাঞ্চ যমুনাঞ্চ সরিষ্যরাম্ । কোশিকীঞ্চলভাগাঞ্চ সর্বপাপপ্রণা-  
শিনীম্ । ভদ্রাবকাশাং সবয়ুং গণ্ডকীং পনসন্তথা । বৈণবঞ্চ বরাহঞ্চ তীর্থং পিণ্ডারকসন্তথা । পৃথিব্যাং যানি তীর্থানি সরিতঃ সাগরসন্তথা । ইতি চিত্তয়িত্বা মৃতং স্নাপয়েৎ । বস্ত্রাস্তরং পরিধাপ্য উপবীতমুক্তরীয়ঞ্চ ধারয়িত্বা চন্দনাদি-  
নোপলিপ্য কর্ণনাসিকানেত্রেষয়মুখাঙ্ঘ্রকেশু সপ্তচ্ছিদ্রেষু সপ্তসুবর্ণখণ্ডিকাঃ প্রক্ষি-  
পেৎ । তদভাবে কাংশ্রাদিখণ্ডিকাঃ । ততো বস্ত্রাস্তরেণাচ্ছাণ্ড বহেয়ুঃ বহনকালে আমপাকাৎ অন্নান্নং বস্ত্রান্নে ত্যজেৎ । অন্নং পিণ্ডার্থমবশেষয়েৎ । ততোহগ্নিদাতা পুত্রাদিঃ চিত্তাভূমৌ গত্বা তদন্নান্নং তিলসহিতং পিণ্ডদানেতি-  
কর্তব্যত্যয়োৎসৃজেৎ । তদ্বথা—গোময়োপলিপ্তায়াং ভূমৌ পাতিতবামজানুঃ প্রাচীনাবীতী কুশমূলেণ ওঁ অপহতাস্মরা রক্ষাসি বেদিষদঃ । ইত্যনেন দক্ষিণাপ্রাং রেখাং কুর্যাৎ । তদুপরি কুশানান্তীর্ষ্য ওঁ এহি প্রেত সৌম্য গন্তীরেভিঃ পথিভিঃ পূর্কিণেভিঃ । দেহশ্চভ্যং দ্রবিনেহ ভদ্রং রয়িঞ্চ নঃ সর্ববীরং নিযচ্ছ ইত্যবাস্থ সতিলজলপাত্রং বামহস্তাদক্ষিণহস্তেন গৃহীত্বা ওঁ অগ্নামুকগোত্র প্রেতামুকদেবশর্ম্মবনেনিক্ষ উপতিষ্ঠতাম্ ইত্যবনেজয়েৎ । ওঁ অগ্নামুকগোত্র প্রেতামুকদেবশর্ম্মনেতৎ পিণ্ডমুপতিষ্ঠতাম্ । ইতি বামহস্তে গৃহীতামপাত্রাদন্নান্নং সতিল দক্ষিণহস্তে গৃহীত্বা কুশোপরি দত্বাৎ । পিণ্ডপাত্র-  
প্রক্ষালনজলেণ তদুপরি পুনরবনেজনং তুষ্কীং গন্ধাদিদানং সামগেতল্লেক্ষ্যঞ্চ নাবাহনমিতি বিশেষঃ । ততঃ পুত্রাদিঃ স্নানং কৃৎন্বা চিত্তাং রচয়িত্বা তত্র

দাক্ষয়ং কুর্য্যাৎ ॥ তত্‌পরি বস্ত্রধয়সহিতং দক্ষিণশিরসং সামগমধোমুখং  
 পুমানং ত্রশেৎ । নার্ব্যাস্ত উত্তানদেহং । সামগেতরেবাস্ত উত্তরশিরসম্ । ততো  
 দেবাশ্চাঘ্নিমুখাঃ সর্বে হতাশনং গৃহীত্বা এনং দহত্বিত্তি মনসা ধ্যাত্বা অগ্নিং  
 গৃহীত্বা । ॐ কৃত্বা তু দুহৃতং কশ্ম জানতা বাপ্যজানতা । মৃত্যুকালবশং  
 প্রাপ্য নরং পঞ্চত্বমাগতম্ ॥ ধর্ম্মাধর্ম্মসমায়ুক্তং লোভমোহসমাবৃতম্ । দহেয়ং  
 সর্ব্‌গাত্ৰাণি দিব্যান্ লোকান্ স গচ্ছতু ॥ ইতি পঠিত্বা প্রদক্ষিণং কৃত্বা দক্ষিণা-  
 মুখঃ শিরঃস্থানে দত্বাৎ । স্ত্রীদাহে তু নবমিত্যেব পাঠঃ, ন নারীত্বাহঃ ।  
 ততো দাহে বস্ত্রে প্রাদেশপ্রমাণাঃ সপ্তকাষ্টিকা গৃহীত্বা চিতাগ্নিং সপ্তবারান্  
 প্রদক্ষিণীকৃত্য সপ্তকাষ্টিকা একেকক্রমেণ চিতার্গো ক্ষিপেৎ । ততঃ কুঠারেন  
 ॐ ক্রব্যাদায় নমস্তভ্যং ইতি মন্ত্রং সক্রুৎ পঠিত্বা চিতাস্বজ্জলদারূপরি সপ্ত প্রহারা  
 দেয়াঃ । তমগ্নিমপশ্বান্ বামাবর্ভে ন স্নাতুং নদী গন্তব্যা । নগ্নং শবং ন দহেৎ ।  
 শবসম্বন্ধিবস্ত্রাদি শ্মশানবাসিচাণ্ডালাদিভ্যো দত্বাৎ । স্মৃতিকান্ রজস্বলাঞ্চ  
 সতিলপঞ্চগবৈঃ ॐ আপো হি ঠেতি বামদেব্যাদিভির্ম্মন্ত্রৈঃ স্নাপয়িত্বা দহেদিত্তি  
 বিশেষঃ । গর্ভবত্যাস্ত গর্ভং নিঃসার্য স্থানান্তরে নিঃক্ষিপ্যাস্তা দাহঃ কর্তব্যঃ ।  
 জলসমীপং গত্বা পুত্রাদয়ঃ প্রত্নাত্তবদানান্তিষ্ঠং শ্রালকাদিকং প্রার্থয়েয়ুঃ । উদকং  
 করিষ্যাম ইতি তেন চ কুরুধ্বং মা চৈবং পুনঃ কুরুধ্বমেবেতরম্মিহিত উত্তরে  
 দত্তে বৃদ্ধপুরঃসরমেবাবতরণংজলে । ততঃ পরিহিতবস্ত্রং প্রক্ষাল্য তদেব পরিধায়  
 প্রাচীনাবীতী দক্ষিণামুখঃ । অপ নঃ শোভুচদবমিত্তি মন্ত্রেণ বামহস্তানামিকয়া  
 অপ আলোড্য একবস্ত্রাঃ সক্রুন্নিমজ্জ্যচম্য দক্ষিণমুখান্তর্পয়েয়ু । ॐ অমুকগোত্রং  
 প্রেতং অমুকদেবশর্ম্মাণং তর্পয়ামীত্তি সামগানাং প্রয়োগঃ । পুনঃ স্নাত্বা  
 জলাত্মধানং বালপুরঃসরং কার্য্যম্ । ততো নরং প্রেতং চিত্তয়িত্বা গৃহদ্বারং  
 সমাগম্য নিষ্পত্রাণি দস্তৈঃ খণ্ডয়িত্বা শমী পাপং শময়েদিত্তি শমীং স্পৃষ্ট্বৌদকং  
 গোময়ং গৌরসর্ব্‌পাংশ্চ স্পৃষ্ট্বা বালকপুরঃসরং গৃহং প্রবিশেয়ুঃ । ॐ অশ্বেব  
 স্থিরো ভূয়াসং ইত্যশ্মানং পদা স্পৃষ্ট্বা অগ্নিনঃ শর্ম্ম যচ্ছতু ইত্যগ্নিং স্পৃশেৎ ।  
 বুভভছাগয়োর্ম্মধ্যে স্থিত্বা জ্যোগিত্তি মন্ত্রেণ দ্বাবপি স্পৃষ্ট্বা গ্রহং প্রবিশেৎ ।  
 দিবাদাহশ্চেত্তদা রাত্রৌ প্রবেশঃ রাত্রৌ চেত্তদা দিবা প্রবেশঃ ॥ অশক্তৌ-  
 ব্রাহ্মণামুমতিং গৃহীত্বা কালপ্রতীক্ষণং বিনা প্রবেষ্টব্যম্ ॥

ইতি ঋগ্বেদীয়ান্ত্যেষ্টিপদ্ধতিঃ ॥

### ঋগ্বেদীয়-পুরকপিণ্ডদানম্ ।

তত্রায়ং ক্রমঃ । প্রস্থতিদ্বয়মাত্রং তণ্ডুলং পক্ত্বা দক্ষিণামুখঃ প্রাচীনা-  
বীতী পাতিতবামজানুঃ পিণ্ডস্থানমুপস্কৃত্য ওঁ অপহতেত্যনেন দক্ষিণাগ্রাং রেণা-  
মুল্লিখা তাং অন্তিরভ্রাক্ষা দক্ষিণাগ্রান্ দর্ভানাস্তীর্ষ্যা ওঁ শুক্রস্তাং প্রেতা ইত্যনেন  
জলং দদ্ব্যাৎ । ততস্তিলমধুস্বতদ্বন্ধমিশ্রং পিণ্ডং গৃহীত্বা অমুকগোত্রস্ত প্রেত-  
স্ত্রামুকদেবশর্ষণ এতৎ প্রথমপিণ্ডং শিরঃপুরকমুপতিষ্ঠতাম্ । ততঃ পিণ্ডপাত্রং  
প্রক্ষাল্য ওঁ শুক্রস্তাং প্রেতা ইতি পিণ্ডোপরি দদ্ব্যাৎ । তত উর্গাতত্তময়ং  
বাসো গৃহীত্বা ওঁ এতদ্বঃ প্রেতা বাসো মানোতোহত্বৎ প্রেতা যুগ্গংধ্বং । ওঁ  
অমুকগোত্র প্রেতামুকদেবশর্ষণেন্নৈতদূর্গাতত্তময়ং বাসস্বামুপতিষ্ঠতাম্ ইতি পিণ্ডো-  
পরি দদ্ব্যাৎ । গন্ধাদিনা পিণ্ডং পূজয়েৎ । ততো নীরায় নমঃ ক্ষীরায় নমঃ  
ইত্যর্চনং কৃত্বা ওঁ অমুকগোত্রস্ত প্রেতস্ত্রামুকদেবশর্ষণঃ এতৎস্নানার্থং নীর-  
মুপতিষ্ঠতাম্ । অত্র স্নাহীতি বদেৎ । ওঁ অমুকগোত্রস্ত-প্রেতস্ত্রামুকদেবশর্ষণঃ  
পানার্থমিদং ক্ষীরমুপতিষ্ঠতাং । ইদং পিব ইতি বদেৎ । ততঃ কৃতাজ্জলিঃ ॥  
ওঁ স্নানানলদন্ধোহসি পরিত্যক্তোহসি বাকবৈঃ । ইদং নীরমিদং ক্ষীরমত্র  
স্নাহি ইদং পিব ॥ ওঁ আকাশস্থো নিরালম্বো বায়ুভূত-নিরাশ্রয়ঃ । অত্র স্নাহ্য  
ইদং পীত্বা স্নাহ্য পীত্বা স্নখীভব ॥ ততঃ কাকবলিঃ—বায়সেভ্যঃ পাণ্ডাদিকং  
দদ্বা উৎসৃজেৎ—অগ্নেত্যাদি অমুকগোত্রস্ত প্রেতস্ত্রামুকদেবশর্ষণস্তুপ্ত্যর্থং যম-  
দ্বারাবস্থিতনানা-দিগ্দেশীয়বায়সেভ্য এষ বলিনমঃ । কৃতাজ্জলিঃ—ওঁ কাক ত্বং  
যমদূতোহসি গৃহাণ বলিমুক্তমম্ । যমলোকগতং প্রেতং ত্বমাপ্যায়িতুমর্হসি ।  
কাকায় কাকপুরুষায় বায়সায় মহান্মনে । তুভ্যাং পিণ্ডং প্রথচ্ছাধি কথ্যতাং  
ধর্ম্মরাজনি ॥ ইতি পঠেৎ । ততো বাম্পাতপর্ষাস্তং পিণ্ডং পশ্চেৎ । বাম্পে  
নিরুত্তে পিণ্ডং জলে ক্ষিপেৎ । এবং দ্বিতীয় পিণ্ডং কর্ণাক্ষিনাসাপূরকম্ ॥ ২ ॥  
তৃতীয়পিণ্ডং গলাংশভূজবক্ষঃপূরকম্ ॥ ৩ ॥ চতুর্থপিণ্ডং নাভিলিঙ্গগুদ-  
পূরকম্ ॥ ৪ ॥ পঞ্চমপিণ্ডং জাম্বুজ্বাপাদপূরকম্ ॥ ৫ ॥ ষষ্ঠপিণ্ডং সর্ক্বমর্শ-  
পূরকম্ ॥ ৬ ॥ সপ্তমপিণ্ডং সর্ক্বনাড়ীপূরকম্ ॥ ৭ ॥ অষ্টমপিণ্ডং দত্তরোম-  
পূরকম্ ॥ ৮ ॥ নবমপিণ্ডং বীর্ষ্যপূরকম্ ॥ ৯ ॥ দশমপিণ্ডং পূর্ণতাভূপ্ততা ক্ষুদ্রি-  
পর্ষায়পূরকম্ ॥ ১০ ॥ অত্র একৈকস্মৈ একৈকাজ্জলয়ো বর্দ্ধন্তে ।

ইতি ঋগ্বেদীয়-পুরকপিণ্ডদানম্ ।

ঋষেদীয়-চতুর্ধাশাস্তিঃ ।

অগ্নিং প্রজ্জাল্য ব্রাহ্মণান্ স্বস্তি বাচ্য পাত্রচতুষ্টয়ে জলং সংস্থাপ্য প্রথমপাত্রে  
 হস্তং দক্ষা গায়ত্রীং পঠেৎ । ওঁ শন্নো দেবীরিতি । ওঁ স্তোনা পৃথিবী ভবানৃক্ষরা  
 নিবেশনো । যচ্ছা নঃ শন্ন সপ্রথঃ । ওঁ গোঃ শাস্তিরন্তরিকং শাস্তিঃ । পৃথিবী  
 শাস্তিরাপঃ শাস্তিরোধধয়ঃ শাস্তির্কনস্পত্যয়ঃ শাস্তিঃ শাস্তিরেব শাস্তিঃ ॥ ১ ॥  
 অপরাপাত্রে হস্তং দক্ষা গায়ত্রীং পঠেৎ । ওঁ শন্নো দেবীরিতি । ওঁ আপো  
 হি ঠেতি তিস্তিভিঃ । ওঁ অন্নয়ো ন সহোবাচ বিজ্জায়তেহাস্তি হিরণ্যাস্ত্রোপাত্তং  
 গোহস্থানাং দাসীনাং প্রবরাণাং পরিধানানাং মা নো ভবান্নহোরণং তস্তা  
 উপর্যাস্ত্রাস্ত্রাবদাত্তো ভূদিতি স বৈ গোতমতীর্থেনেক্ষাসা ইত্যুপোষ্যাস্ত্রমিতি  
 বাচাহমস্তুেব পূর্বমুপয়স্তি সহোবাপায়নকর্তা উবাচ সহোবাচ দেবেষু বৈ  
 গোতম তদুত্তরেষু মনুষ্যাণাং ক্রহি অহিনার্চসঃ । ওঁ ষে স্রভা অশৃণবৎ পিতৃণা-  
 মহং দেবানামুত মর্ত্যানাং । তাভ্যামিদং বিশ্বমেতং সমেতি যদন্তরা পিতরং  
 মাতবঞ্চ । পুনর্গায়ত্রী । ইতি দ্বিতীয়া শাস্তিঃ ॥ ২ ॥ ততো বামহস্ততলে  
 শর্করাং কুলথঞ্চ গৃহীত্বা নিষ্ঠীব্যাচম্য তৃতীয়পাত্রে হস্তং দক্ষা গায়ত্রীং  
 পঠিস্বা । ওঁ শন্ন ইন্দ্রাগ্নী ভবতামবোভিঃ শন্ন ইন্দ্রাবরুণা বাতহবা । শমিদ্রা-  
 সোনো স্তুবিভায় শংযোঃ শন্ন ইন্দ্রাপুষণা বাজসার্তৌ । ওঁ শন্নোদেবী  
 রথয়ঃ পাবকাঃ শন্নো দিব্যা আপঃ পৃথিবীর্ষ্যাতান্ম্যদিব্যো বিশ্বদেবা ভবন্ত নঃ  
 শন্নঃ সন্ত যজ্ঞাঃ । ওঁ স্তোনা পৃথিবীতি । ওঁ আপো হি ঠেতি তিস্তিভিঃ । ওঁ  
 গোঃ শাস্তিরিত্যাদি । ওঁ ধ্বতে দৃংহ মা মিত্রশ্চ চক্ষুবা সর্ক্বাণি ভূতানি সমীক্ষস্তাং  
 মিত্রশ্চাহং চক্ষুবা সর্ক্বাণি ভূতানি সমীক্ষে মিত্রশ্চ চক্ষুবা সমীক্ষামহে । ওঁ  
 ধ্বতে দৃংহ মা জ্যোক্তে সংদৃশী জীব্যাসং জ্যোক্তে সংদৃশী জীব্যাসম্ । ওঁ নমস্তে  
 হরসে শৌচিষে নমস্তেহর্চিষে অশ্বাস্তে অশ্বস্তপয়স্ত হেতয়ঃ পাবকোহশ্বভ্যাং  
 শিবৌ ভব । ওঁ নমস্তেহস্ত বিদ্র্যতে নমস্তে স্তনয়িত্তবে । নমস্তে ভগবন্নমোহস্ত ।  
 যতোযতঃ সমীহসে ততো নো অভয়ং কুরু । শন্নঃ কুরু প্রজাভোহভয়ং নঃ  
 পশুভ্যাঃ । ওঁ স্তুমিত্রো ন আপ ওষধয়ঃ সন্ত দুর্শিত্র্যাস্ত্রৈ সন্ত যোহশ্বান্ দেষ্তি যঞ্চ  
 বয়ং দ্বিন্মঃ । ওঁ তচ্চক্ষুর্দেবহিতং পুরস্তাচ্ছুক্ৰমুচ্চরৎ পশ্চৈম শরদঃ শতং জীবেম  
 শরদঃ শতং শৃণুয়াম শরদঃ শতম্ । ওঁ তদন্ত মিত্রাবরুণা স্বা মুঞ্চন্তু দেবো মা  
 নশ্বা গৃহাতু বিখেদেবাস্বা গৃহাতু বিখেদেবাস্বয়ি জগাম । ওঁ গৃহা বৈ প্রতিষ্ঠাস্ত্রজং  
 তং প্রতিষ্ঠিতং ময়া বাচা সন্তব্যং তন্মাদত্ববিদ্বরৈঃ পরং পশুনা লভতে  
 গৃহাণে বৈ জিগমিষতি পশুনাং প্রতিষ্ঠা প্রতিষ্ঠা । গায়ত্রীং পঠেৎ । ইতি তৃতীয়া

শান্তিঃ ॥ ৩ ॥ চতুর্থে হস্তং দৃষ্ট্বা পায়ত্রীং পঠেৎ । ওঁ শম্মা বাতেজ্জীব যম্মাৎ কোষাৎ পৃথিবী শান্তিরেব তে । যতোহম্মাগ্জীবঃ পরমাশ্মা স ইল্লো বাহুর্শোচ-মন্তঃশোচং দধাতু । ওঁ স্বস্তি নৌ তস্মাভিষিকামি ॥ ওঁ ভূতূর্বঃ স্বস্ত্বাভিষিকামি ব্রাহ্মণেভ্যো দেবেভ্যঃ সর্কোভ্যো ভূতেভ্যশ্চয়ি জগাম । ওঁ ইন্দ্রঃ সুনীতী সহ মা পুনাতু সোমঃ স্বস্ত্যা বরুণঃ সমীচ্যা । যমো রাজা প্রমুণাভিঃ পুনাতু মা জাতবেদা যুর্জয়ন্ত্যা পুনাতু । ওঁ যম্মাৎ কোষাৎ শতপাপমুগ্রং যজ্জায়মানস্ত চ কিঞ্চিদগ্নং । জাতস্য যচ্চাপি চ বর্দ্ধতো মে তৎপাবমানীতিরহং পুনামি । ওঁ গোয়ান্তস্বত্বাৎ স্ত্রীবধাদ্ যচ্চ কিঞ্চিৎ । পাপকঞ্চ চরণেভ্যন্তৎপাবমানীতিরহং পুনামি । ওঁ অশ্মজাতা দেবত্রাতা গচ্ছ প্রদাতারং শতপাপমুগ্রমাবিশতি । ওঁ ত্বোঃ শান্তিবস্তুরিকং শান্তিঃ পৃথিবী শান্তিবাপঃ শান্তিরোযধয়ঃ শান্তির্ব্বন-স্পত্যয়ঃ শান্তিঃ শান্তিরেব শান্তিঃ । পুনর্গায়ত্রীং পঠেৎ । ততশ্চৈত্তৈরুদকৈঃ সর্কানি দ্রব্যানি প্রোক্ষয়েয়ুঃ ॥

ইতি ঋগ্বেদীয় চতুর্থাশান্তিঃ ॥

### ঋগ্বেদীয়-আদৈ্যকোদ্ধিষ্টশ্রাদ্ধপ্রয়োগঃ ।

তত্র পূর্ব্বদিনে ক্ষৌরাদিকং কুড়া পরদিনে স্বর্ঘ্যোদয়ানন্তরং সশিরস্কপাত্রং স্নান্বা ব্রাহ্মণঃ শান্তিং কুড়া মাজল্যং যুতাদি স্পৃষ্ট্বা দ্বিরাচম্য দক্ষিণহস্তে ব্রাহ্মণান্ স্বস্তি বাচয়িত্বা বৈধস্নানং কুড়াশ্রাদ্ধপ্রায়শ্চিত্তং কুর্যাৎ । ততঃ সক্ষ্যাদি দেবপূজান্তং কশ্ম কুড়া যথাশক্তি দানাদিকং কুড়া দক্ষিণাভিমুখীভূয় কৃতপাদশৌচো দর্ভহস্তঃ প্রাঙ্কুথো বা দ্বিরাচম্য উপলিপ্তায়াং ভূমৌ মধ্যাহ্নে শ্রাদ্ধপর্য্যুদন্তেতরকালে বা দর্ভাসনে চোপবিষ্ট তিলতৈলেন দীপং প্রজ্জাল্য ওঁ বাস্তুপুরুষায় নমঃ । ইতি বাস্তুং সম্পূজ্য ওঁ তদ্বিষ্ণোরিতি বিষ্ণু স্ত্বত্বা যজ্ঞেশ্বরং সম্পূজ্য শ্রাদ্ধীয়াগ্রভাগং তন্মৈ দৃষ্ট্বা পরকীয়ভূমৌ চেৎ তদা ভূস্বামিনে মূল্যং অথবা পিতৃরীত্যা ইদমন্নং ওঁ এতদ্ভূস্বামিপিতৃত্যঃ স্বধা নমঃ । ইত্যুৎসৃজ্য দগ্নাৎ । ততো দক্ষিণামুখঃ পাতিতবামজানুঃ প্রচীনাবীতী সতিলজলপ্রোক্ষিত-দক্ষিণ-গ্রৈকদর্ভযুক্তাসনে দর্ভবটুং সংস্থাপ্য ব্রাহ্মণে জলগণ্ডুং দৃষ্ট্বা ওঁ অমুকগোত্র প্রেতামুকদেবশর্ম্মিদিং স্বামাসনমুপতিষ্ঠতাং । ইত্যুৎসৃজ্য ওঁ অত্রাসনে দেবরাজাভ্যনুজাতো বিশ্রাম্যতাং দ্বিজবর্ষ্যানুগ্রহায় । প্রশাদয়ে স্বাসনং গৃহ্ণ পূতং জ্ঞানাগ্নিপূতেন করেণ বিপ্র । ইতি পঠেৎ । অমুকগোত্র প্রেতামুক-



দেবশর্ষ্মদ্বিৎ স্বাং ছন্দ্রমুপতিষ্ঠতামিতি দদ্যৎ এবং উপানদ্যুগলং শয়নীয়ঞ্চ  
দদ্যৎ । ততঃ ওঁ অন্তেষ্ট্যাদি অমুকগোত্রস্যামুকদেবশর্ষ্মণোঃশৌচান্তাদ্বিতীয়েহহি  
অমুকগোত্রস্যামুকদেবশর্ষ্মণঃ আত্মেকোদ্ধিষ্টশ্রাদ্ধং দর্ভময়ত্রাক্ষণেহং করিষ্যে ।  
ইতি বদেৎ । ওঁ কুরুষেতি প্রতিবচনম্ । ততঃ সপ্রণব ব্যাহৃতিকাং  
গায়ত্রীং ওঁ দেবতাভ্য ইতি ত্রিঃ পঠেৎ । ততঃ পুণ্ডরীকাকং স্মৃতা  
মুঞ্জলেন শ্রাদ্ধীয়দ্রব্যপ্রোক্ষণং কর্তব্যং, রক্ষার্বমুদকপাত্রমেকদেশে স্থাপয়েৎ ।  
ওঁ অদ্ভুষ্ঠমাত্রপুরুষ ইমাং পর্যটতে মহীং । অসুরাণাং বধার্থায় ভূমৌ  
সংস্থাপিতো ময়া । অনাদিনিধনজ্ঞান-নিত্যানন্দো জনার্দনঃ । ময়াত্র শ্রাদ্ধে  
কর্তব্যে সন্নিধীভব কেশব । ওঁ রক্ষোন্নমুদকমসীতি পঠেৎ । ততঃ ওঁ প্রেতার্চনমহং  
করিষ্যে ইতি পৃচ্ছেৎ । ওঁ কুরুষেতি প্রতিবচনম্ । প্রেতার্চনং কুর্য্যাৎ ।  
যথা ত্রাক্ষণে জলগভুৎ দদ্বা ওঁ অমুকগোত্র প্রেতামুকদেবশর্ষ্মদ্বিৎ স্বাং দর্ভাসন-  
মুপতিষ্ঠতাং । ইতি মোটকসহিতং জলং ত্রাক্ষণবামপার্শ্বে দদ্যৎ । ততো  
ত্রাক্ষণাগ্রভূমিভূক্ষ্য দক্ষিণাগ্রকুশোপরি ঞ্চিৎ পাত্রমুস্তানীকৃত্য ওঁ পাবত্রাসি  
বৈষ্ণবীত্যনেনানখচ্ছিন্নং । ওঁ বিষ্ণোর্ষ্মনসা পুতমসীতি প্রোক্ষিতং একদলং  
পবিত্রং তৎপাত্রং নিধায় তুষ্ণীমাসিচ্য ওঁ শম্নো দেবীরিত্যুন্নম্ ওঁ তিলোসি  
সোমদৈবত্যো গোসবো দেবনির্শ্মিতঃ প্রত্নমন্দিঃ পুতঃ স্বধয়া প্রেতান্  
লোকান্ প্রীণাহি নঃ স্বাহা । ইত্যনেন তুষ্ণীং তিলান্ দদ্বা গন্ধাদীনি চ  
ক্ষিপ্ত্বা ওঁ প্রেতপাত্রং সম্পন্নমিত্যভিযুগ্ম তুষ্ণীং পবিত্রং দদ্বা অগ্ন্যাপো  
দদ্বা অর্ধ্যমাদায় ওঁ অমুকগোত্র প্রেতামুকদেবশর্ষ্মদ্বিৎ স্বাং অর্ধ্যমুপতিষ্ঠতাং  
ইত্যুৎসৃজ্য ত্রাক্ষণে দদ্বা তৎপাত্রং বামহস্ততলে সংস্থাপ্য দক্ষিণহস্তেনাচ্ছাচ্চ  
ওঁ যা দিব্যা ইত্যুন্নমন্না সংস্রবসহিতং পাত্রং ওঁ প্রেতায় স্থানমসি ইতি স্ববামে  
কুশোপরি হ্যাজং কুর্য্যাৎ । ততঃ ওঁ অমুকগোত্র প্রেতামুকদেবশর্ষ্মন্নেতানি  
গন্ধপুষ্পধূপদীপাচ্ছাদনানি ত্রামুপতিষ্ঠস্তাং । ইত্যুৎসৃজ্য এষ তে গন্ধঃ । এতন্তে  
পুষ্পং । এষ তে ধূপঃ । এষ তে দীপঃ । এতন্তে আচ্ছাদনং । ইতি প্রত্যেকং  
নিবেদয়েৎ । ততঃ প্রেতার্চনং সম্পূর্ণং জাতমিতি পৃচ্ছেৎ । ওঁ সম্পূর্ণং  
জাতমিত্যুস্তাতঃ শ্রাদ্ধীয়ান্নাদৃষ্টান্তমন্নমাদায় ওঁ অমুকগোত্রায় প্রেতায়-  
মুকদেবশর্ষ্মণে স্বাহা । ইতি বিপ্রপাণৌ জলে বা একাচ্ছতিং জুহুয়াৎ । ততো  
ত্রাক্ষণাগ্রস্থিতকুশাদিকমপনীয় নৈঋতীমারভ্যদক্ষিণাগ্রাস্তয়া জলরেখয়া বৃত্তমণ্ডলং  
কৃৎস্বা তত্র সতিলসলিলান্দর্ভান্ তুস্ত তদুপরি ভোজনপাত্রং নিধায়ান্নাদিকং  
যথাসম্ভবং পাত্রান্তরিতহস্তাভ্যাং পরিবেশয়েৎ । উপকরণঞ্চ পাত্রান্তরে কৃৎস্বা

ভূমৌ স্থাপয়েৎ । এবং জলঞ্চ পাত্ৰান্তরে দদ্যাৎ । পাত্ৰান্তরাস্থে ভোজন-  
 পাত্ৰোপরি দদ্যাৎ । ততো হৃতশেষং কিঞ্চিৎ অন্নোপরি দদ্যাৎ । অন্নস্তান-  
 হস্তাভ্যাং পাত্ৰং ধ্বজা ওঁ পৃথিবী তে পাত্ৰমিত্যালভ্য ইদং বিষ্ণুর্কি চক্রমে  
 ইত্যেনাননখমকুর্চং নিবেশ্য ওঁ বিষ্ণো কব্যং রক্ষস্বেত্যভ্যাক্য ওঁ অপহতেতি  
 তিলান্ বিকীৰ্য ব্রাহ্মণে জলগণ্ডুং দদ্বা বামহস্তেনান্নপাত্ৰং ধ্বজা দক্ষিণহস্তেন  
 সতিলজলাত্মাদায় ওঁ অমুকগোত্র প্রেতামুকদেবশর্শ্বম্নিদমন্নং সোপকরণং সজলং  
 দ্বামুপতিষ্ঠতাং ইত্যুৎসৃজ্য ব্রাহ্মণে জলগণ্ডুং দদ্বানে মধু সর্পির্বা আসিচ্য  
 উপবীতী গায়ত্রীং ওঁ মধু বাতেতি মধু মধু মধ্বতি চ । ওঁ অন্নহীনং ক্রিয়াহীন-  
 মিতি জপ্ত্বা ওঁ ইদমন্নং ইমা আপঃ ইদং হবিঃ এতান্ন্যপকরণানি ইতি নিবেশ্য  
 ওঁ ভবান্ প্রাশয়তু ইত্যাপোশানং দদ্বা ওঁ যথাস্থং জুষস্বোতি বদেৎ । ততো  
 ভূজ্ঞানে তস্মিন্ শ্রাব্যং পঠেৎ । প্রণবব্যাহৃতিকাং গায়ত্রীং ওঁ অক্ষয়-  
 মীমদস্তেতি ওঁ মধু বাতেতি ওঁ যজ্ঞেশ্বরো হব্যোতি ওঁ যোগীশ্বরমিতিযাজবল্ক্যোক্ত-  
 শ্লোকত্রয়ং ওঁ তদ্বিষ্ণোবিতি ওঁ দুর্ঘোষণো মন্থ্যময়োতি ওঁ সপ্তব্যাহেতি ওঁ দৈশান-  
 বিষ্ণুকমলাননেতি । ততস্তং তপ্তং জ্জাহ্বা ওঁ মধু বাতেতি ওঁ অক্ষয়মীতি  
 পঠিষ্বা ওঁ সম্পন্নমিতি পৃচ্ছেৎ ॥ ওঁ সূসম্পন্নমিতি তেনোক্তে সর্কস্যাং অন্নং  
 কিঞ্চিদুচ্ছ্যত হতাবশিষ্টেন সহ একীকৃত্য পিণ্ডার্থং প্রভুততরং বিকিরণার্থং স্বল্পং  
 স্থাপয়েৎ । ওঁ শেষমন্নং ক দেয়মিতি পৃচ্ছেৎ । ওঁ ইষ্টে সহ ভূজ্যামিত্যনুজ্জাতঃ  
 উত্তরাপোশানার্থং ব্রাহ্মণে জলগণ্ডুং দদ্যাৎ । অথ পিণ্ডদানং । অত্র ক্রমঃ । ওঁ  
 পিণ্ডদানমহং করিষ্যে । ইতি পৃচ্ছেৎ । ওঁ কুরুষেতি অনুজ্জাতঃ সপ্রণবব্যাহৃতিকাং  
 গায়ত্রীং ওঁ দেবতাভ্য ইতি ত্রিঃ পঠিষ্বা দ্বিজান্তে পিণ্ডস্থানমুপস্থত্য দর্শমূলেণ ওঁ  
 অপহতেত্যেনেদ দক্ষিণাগ্রাং রেখামুল্লিখ্য তামস্তিরভ্যাক্য তদুপরি দক্ষিণা-  
 গ্রান্দর্ভানাস্তীর্ষ্য তুষ্ণীং তিলাসু দদ্যাৎ । বৃত্তিকারমতে । ওঁ শুক্লস্তাং প্রেতা  
 ইত্যেনেদ । ততঃ পূর্ক্বেস্থাপিতান্নেণ ওঁ অক্ষয়মী মধুবাতেতি মন্ত্রাভ্যাং সুবর্জলং  
 বিষ্ণোপমং পিণ্ডং নির্মায় মন্ত্রপাঠস্ত ন সূত্রকারসম্মত । দ্বিগুণভূয়কুশপত্র-  
 ত্রয়সতিলজলসহিতমধ্বারক্কেদক্ষিণহস্তেন গৃহীষ্বা ওঁ অমুকগোত্র প্রেতামুকদেব-  
 শর্শ্বম্নেতস্তাং পিণ্ডমুপতিষ্ঠতাং ইতি তিলাসুসিক্তে দেশে দদ্যাৎ । ততো  
 জলং স্পৃষ্ট্বা কুতাঞ্জলিঃ । ওঁ অত্র প্রেত মাদয়স্ব যথা ভাগমারবায়স্বেতি মন্ত্রেণ  
 তুষ্ণীং বা পিণ্ডমনুমন্ত্য উদমুখীভূয় যথাশক্তি প্রাণান্ সংযম্য প্রেতং তুষ্টং  
 ভাস্বরমুর্জিকং দ্যায়ন্ প্রত্য্যাবৃত্তা ওঁ বসন্তায় নমস্তভ্যমিতি পঠিষ্বা ওঁ অমীমদং  
 প্রেত যথাভাগমারবায়িষ্টে ইতি জপন্ শ্বাসং যুঞ্জেৎ । ততঃ পিণ্ডশেষমাত্রায়

ହର୍ଷୋ ପ୍ରକାଲ୍ୟାଚ୍ୟା ପିଞ୍ଜପାତ୍ରପ୍ରକାଳିତଜ୍ଵଳଂ ବାମାଞ୍ଚାରକ୍ଷୁଦ୍ରକ୍ଷିଣ୍ଣହସ୍ତେନ ଗୃହୀତ୍ବା  
 ଓଁ ଶୁକ୍ରନ୍ତାଂ ପ୍ରେତା ଇତ୍ୟନେନ ତୁଝ୍ୟାଂ ବା ପିଞ୍ଜୋପରି ଦଦ୍ଧାଂ । ତତୋ ( ନୀବୀଂ  
 ବିଷ୍ଠଂସ୍ତ୍ରାଚ୍ୟା ) ଓଁ ଅମୁକଗୋତ୍ର ପ୍ରେତାମୁକଦେବଶର୍ମ୍ମଭ୍ୟଞ୍ଜୁଃ, ଇତି ପିଞ୍ଜୋପରି ସ୍ଵତଂ  
 ତିଳତୈଳଂ ବା ଦଦ୍ଧାଂ । ଓଁ ଅମୁକଗୋତ୍ର ପ୍ରେତାମୁକଦେବଶର୍ମ୍ମଭ୍ୟଞ୍ଜୁଃ, ଇତ୍ୟଞ୍ଜନଂ  
 ପିଞ୍ଜୋପରି ଦଦ୍ଧାଂ । ତତୋ ନବମନବଂ ବା ଶୁକ୍ରବନ୍ଧୁଦଶାଭବଂ ସୁଦ୍ରଂ ଗୃହୀତ୍ବା ଓଁ  
 ଏତସଃ ପ୍ରେତା ବାସୋ ମା ନୋତୋହତ୍ଵଂ ପ୍ରେତାୟୁଞ୍ଜୁଂଶ୍ଵଂ ଇତି ପଠିତ୍ବା ଓଁ ଅମୁକଗୋତ୍ର  
 ପ୍ରେତାମୁକଦେବଶର୍ମ୍ମଭ୍ୟେତଦ୍ ବାସସ୍ତାଂ ଉପତିର୍ଥତାଂ । ଇତ୍ୟୁଂସୃଜ୍ୟା ପିଞ୍ଜୋପରି ଦଦ୍ଧାଂ ।  
 ତତୋ ଗନ୍ଧାଦିନା ପିଞ୍ଜଂ ପୂଜୟେଂ । ତତଃ କୁତାଞ୍ଜୁଳିଃ । ଓଁ ନମସ୍ତେ ପ୍ରେତ ଈବେ  
 ନମସ୍ତେ ପ୍ରେତ ଉର୍ଜ୍ଜ୍ଵେ ନମସ୍ତେ ପ୍ରେତ ଶୁଦ୍ରାୟ ନମସ୍ତେ ପ୍ରେତ ଘୋରାୟ ନମସ୍ତେ ପ୍ରେତ ଜୀବାୟ  
 ନମସ୍ତେ ପ୍ରେତ ରସାୟ ସ୍ଵଧା ତେ ପ୍ରେତ ନମସ୍ତେ ପ୍ରେତ ନମଃ । ଏତାନ୍ତବ ପ୍ରେତ ଈମା  
 ଅନ୍ଧାକଂ ଜୀବା ବୋ ଜୀବନ୍ତୁ ଈହ ସନ୍ତୁଷ୍ଟାମ୍ । ଓଁ ଗନୋଷ୍ଠା ହବାମହେ ନାରାଞ୍ଚଂସେନ ସୋମେନ  
 ପିତୃଂଶ୍ଚ ମନ୍ତ୍ରାଭିଃ । ଓଁ ଆତଏତୁ ଗନଃ ପୁନଃ କ୍ରତ୍ଵେ ଦକ୍ଷାୟ ଜୀବସେ । ଜ୍ୟୋକ୍ ଚ ସ୍ଵର୍ଧାଂ  
 ନୁଂଶେ । ଓଁ ପୁନଃନ ପ୍ରେତୋ ମନୋ ଦଦାତୁ ଦୈବ୍ୟୋ ଜନଃ । ଜୀବଂ ବ୍ରାତଂ ଯଚେମହୀତି  
 ତିନୁଃସ୍ତିଃ ପିଞ୍ଜୁମୁପତିର୍ଥେଂ । ଓଁ ଉର୍ଜ୍ଜ୍ଵଂ ବହନ୍ତୀରିତି ମନ୍ତ୍ରେଣ ପିଞ୍ଜୋପରି ବାରିଧାରାଂ  
 ଦଦ୍ଧାଂ । ବାରିଦାନ-ମନ୍ତ୍ରେ ପିତରମିତ୍ୟାଦ୍ର ପ୍ରେତଂ ଇତି ବଦେଂ । ଓଁ ପରେତନ ପ୍ରେତ  
 ସୌମ୍ୟ ଗଞ୍ଜୀରେଭିଃ ପଥିଭିଃ ପୂର୍ବିବେଭିଃ । ଦେହନ୍ଧତାଂ ଡ୍ରାବିଣେହ ଡ୍ରଦଂ ରୟିଶ୍ଚ ନଃ  
 ସର୍ବବୀରଂ ନିସଞ୍ଚ ଇତ୍ୟନେନ ପିଞ୍ଜଂ ଚାଳୟେଂ । ତତଃ ପିଞ୍ଜଂ ଗୋହଞ୍ଜବିପ୍ରେତୋ  
 ଦଦ୍ଧାଦଗ୍ନୌ ଜ୍ଵଳେ ବା କ୍ଷିପେଂ ॥ ଅଥାଭ୍ୟାକ୍ତିକାଃ ଭୁବି ଦର୍ଶନାନ୍ତୀର୍ଧ୍ୟା ତାନ୍ ତିଳ-  
 ଜ୍ଵଳେନାଭ୍ୟାକ୍ତ୍ୟା ପୂର୍ବସ୍ଥାପିତପିଞ୍ଜଂ ଜ୍ଵଳପ୍ରାବିତଂ ସତିଳମୋଟକଂ ଗୃହୀତ୍ବା ଓଁ ଯେ ଅଗ୍ନି  
 ଦକ୍ଷା ଯେ ଅନଗ୍ନିଦକ୍ଷା ମଧ୍ୟେ ଦିବଃ ସ୍ଵଧୟା ମାଦୟନ୍ତେ । ତେଭିଃ ସ୍ଵରାଡ଼ନ୍ତୁନୀତିମେତାଂ  
 ଯଥାବଶଂ ତସ୍ୟ କଲ୍ଲସ୍ୟ ଇତାଂ ଭୁବି ବିକୀର୍ଧ୍ୟା ଓଁ ଯେହ୍ନିଦକ୍ଷାଃ କୁଳେ ଜାତା  
 ନାଗ୍ନିଦକ୍ଷାଃ କୁଳେ ମମ । ଭୂର୍ମୋ ଦକ୍ଷେନ ତ୍ଵପ୍ୟସ୍ତ ତ୍ଵସ୍ତା ଯାସ୍ତ ପରାଂ ଗତିଂ । ଓଁ  
 ଯେମାଂ ନ ଯାତେତି ମନ୍ତ୍ରାତ୍ୟାଂ ସତିଳଜ୍ଵଳଂ ଦଦ୍ଧାଂ । ତତୋ ହର୍ଷୋ ପ୍ରକାଲ୍ୟାଚ୍ୟା  
 ହରିଂ ସ୍ଵହା ଓଁ ସୁସୁପ୍ରୋକ୍ତିତମସ୍ତ ଇତି ବ୍ରାହ୍ମଣାଗ୍ରଭୂମିମାସିକ୍ଷେଂ । ଅସ୍ଥିତି ପ୍ରେତି-  
 ବଚନଂ । ଓଁ ଶିବା ଆପଃ ସନ୍ତୁ ଇତି ଜ୍ଵଳଂ ଓଁ ସସ୍ଥିତି ପ୍ରେତିବଚନଂ । ଓଁ ସୌମନନ୍ତ-  
 ମସ୍ଥିତି ପୁଞ୍ଜଂ ଓଁ ଅସ୍ଥିତି ପ୍ରେତିବଚନଂ । ଓଁ ଅକ୍ଷତଞ୍ଚାରିଷ୍ଟଞ୍ଚାସ୍ଥିତ୍ୟକ୍ତଂ ଓଁ ଅସ୍ଥିତି  
 ପ୍ରେତିବଚନଂ । ତତଃଶିଳାଞ୍ଜ୍ୟାଧୁକ୍ତଜ୍ଵଳଂ ଗୃହୀତ୍ବା ଓଁ ଅଦ୍ଧେତ୍ୟାଦି ଅମୁକଗୋତ୍ରଞ୍ଚ  
 ପ୍ରେତନ୍ତାମୁକଦେବଶର୍ମ୍ମଣୋ ଦନ୍ତମିଦମଗ୍ନପାନାଦିକମୁପତିର୍ଥତାଂ ଇତ୍ୟନେନ ବ୍ରାହ୍ମଣଦକ୍ଷିଣ-  
 ହସ୍ତେ ଦଦ୍ଧାଂ । ଓଁ ଉପତିର୍ଥତାମିତି ପ୍ରେତିବଚନଂ । ଓଁ ଅସ୍ଵୋରଃ ପ୍ରେତୋହସ୍ଥିତି  
 ବଦେଂ । ଓଁ ଅସ୍ଥିତି ପ୍ରେତିବଚନଂ । ଓଁ ଗୋତ୍ରଂ ନୋ ବର୍ଜ୍ଜତାମିତି ବଦେଂ । ଓଁ

বর্দ্ধতামিতি প্রতিবচনং । ততো হ্যাজ্জমুত্তানীকৃত্য বক্ষ্যমাণসমাপ্তিপৰ্য্যায়ং উপ-  
 বীতী কৰ্ম্ম কুৰ্য্যাৎ । ব্রাহ্মণায় তাহুলাদিকং দক্ষা দক্ষিণাং কুৰ্য্যাৎ । অগ্নেত্যাদি  
 অমুকগোত্রস্ত প্রেতস্তামুকদেবশৰ্ম্মণোহশৌচাস্তাদ্বিতীয়েহহি অমুকগোত্রস্ত  
 প্রেতস্তামুকদেবশৰ্ম্মণঃ কৃতৈতদাঠৈকোদ্বিষ্টশ্রাদ্ধকৰ্ম্মণঃ প্রতিষ্ঠার্থং দক্ষিণাং  
 রজতমূল্যং যথাসম্ভবগোত্রনায়ে ব্রাহ্মণায়াহং দদানীতি দক্ষিণাং দত্ত্বাৎ । ততঃ  
 প্রিয়োক্তিভিব্রাহ্মণং পরিতোষ্য ওঁ শ্রাদ্ধমিদং সংপূৰ্ণং জাতমিতি বদেৎ । ওঁ  
 জাতমিতি প্রতিবচনং । ওঁ অভিরম্যতামিতি ব্রাহ্মণং বিসৰ্জ্জয়েৎ । অতি-  
 রতোহস্মি ইত্যুক্ত্বা স উপতিষ্ঠেৎ । ওঁ আ মা বাজন্তেতি বারিধাবয়া বেষ্টয়ন্  
 প্রণমেৎ । ততঃ কৃতাজ্জলিঃ । ব্রাহ্মণহস্তে অক্ষতপূস্পাণি দক্ষা.ওঁ দাতারো  
 নোভিবর্দ্ধন্তাং বেদাঃ লন্ততিরেব চ । শ্রদ্ধা চ নো মা ব্যগমদ্বহ দেয়ঞ্চ নোহস্বিতি ।  
 ততো গায়ত্রীং দেবতাভ্য ইতি ত্রিঃ পঠেৎ । শ্রাদ্ধীয়জব্যং ব্রাহ্মণেভ্যো  
 দত্ত্বাজ্জলে বা ক্রিপেৎ । দক্ষিণপানিনা দীপমাচ্ছাণ হস্তৌ প্রক্ষাল্যাচম্য  
 অগ্নেত্যাদি কৃতৈতদাঠৈকোদ্বিষ্টশ্রাদ্ধকৰ্ম্মাচ্ছিত্রমাস্ত্যাবধাৰ্য্য বিষ্ণুং স্বরেৎ ॥

ইতি ঋগ্বেদীয়-আদ্যৈকোদ্বিষ্টশ্রাদ্ধপ্রয়োগঃ ।

### অথ ঋগ্বেদিনামাভ্যুদয়িকশ্রাদ্ধপ্রয়োগঃ ।

কৃতনিত্যক্রিয়ঃ কর্তা প্রাঙ্ঘুগোপবিষ্টঃ তিলতৈলেন দীপং প্রজ্জাল্য শালগ্রামে  
 বিষ্ণুং সম্পূজ্য ওঁ তৎসদিত্যুচ্চাৰ্য্য কুশপত্রত্রয়ং জলাদিপূরিততাপ্রপাত্রমাদায়  
 অদ্যেত্যাদি অমুকগোত্রস্তামুকদেবশৰ্ম্মণোহমুককৰ্ম্মাভ্যুদয়ার্থং সগণাধিপগৌৰ্যাদি  
 বোড়শমাতৃকা পূজাবসোদ্ধারাসম্পাতনায়ুস্মাস্তজপাভ্যুদয়িকশ্রাদ্ধাঙ্ঘহঙ্করিণ্ডে ।  
 ইত্যাচারাৎ সঙ্কল্পয়েৎ স্বীয়কর্তরি তু অমুকগোত্রশ্চেত্যাদৌ প্রথমাস্তেন  
 প্রয়োগঃ । ততঃ সপ্তদশযবপুঞ্জেষু গণপতি গৌরী পদ্মা শচী মেধা সাবিত্রী  
 বিজয়া জয়া দেবসেনা স্বধা স্বাহা শান্তি পুষ্টি ধৃতি তুষ্টি আশ্বদেবতা কুলদেবতাঃ  
 পূজয়েৎ ॥ ওঁ ভূভূবঃ স্বৰ্গপতে ইহাগচ্ছেত্যুক্ত্বা পাদ্যাদীনি দদ্যাৎ ॥  
 গৌৰ্যাদিপূজনে তু গৌরি মাতরিহাগচ্ছেত্যাবাহ এতৎ পাশ্চ ওঁ গৌৰ্যৈ  
 মাত্রে নমঃ । এবং ক্রমেণ পূজয়িত্বা গৌরি মাতঃ ক্রমশ্চেতি বিসৰ্জ্জয়েৎ । ততো  
 গোময়েনোপলিপ্তভিত্তৌ প্রাঙ্ঘুখ উপবিশ্ত ওঁ অসশ্চস্তী ভুরিধারে পরম্বতী দ্বতং  
 দুহাতে স্নুফুতে জ্জচিত্রতে । রাজস্তুী অস্ত ভুবনস্ত রোদসী অশ্বে রেতঃ সিধত্তং  
 বন্থস্থর্হিতং ॥ ১ ॥ ওঁ কৰ্দ্ধা ইব বহতুমেতবা উ অঙ্ঘ্যাজ্জানা অতিচাক্ষীমি ।

ଯତ୍ର ସୋମଃ ସ୍ଵୟତେ ଯତ୍ର ଯଜ୍ଞୋ ସ୍ଵତନ୍ତ୍ର ଧାରା ଅଭି ତତ୍ ପବନ୍ତେ ॥ ୨ ॥ ଓଁ  
 ସ୍ଵତବତୀ ଭୁବନାନାମତିଥିର୍ୟୋର୍କୀ ପୃଥିବୀ ମଧୁହସେ ଅମ୍ବପେଶନା । ଦ୍ୟାବାପୃଥିବୀ ବରୁଣଞ୍ଚ  
 ଧର୍ମଣା ବିକ୍ଷୁଭିତେ ଅଜ୍ଞରେ ଭୂରିରେତନା ॥ ୩ ॥ ଓଁ ଶତଧାରମୁତ୍ସମକ୍ତୀୟମାଣଂ ବିପାଚିତଂ  
 ବଜ୍ରାନାଂ ପିତରଂ ମେଢ଼ି ମଦନ୍ତଂ ପିତ୍ରୋରୂପନ୍ତେ ତଂ ରୋଦନୀ ପିପୂତଂ ସତ୍ୟବାଚଂ ॥ ୪ ॥  
 ଓଁ ଶତଧାରଂ ବାୟୁର୍କ ସ୍ଵର୍ନିଦଂ ନୁଚକ୍ଷୁଲନ୍ତେ ଅଭି ଚକ୍ଷୁତେ ହବିଃ । ଯେ ପୂର୍ଣ୍ଣାସ୍ତି ପ୍ରେଚୟଚ୍ଛନ୍ତି  
 ନକ୍ଷତ୍ରେ ତେ ଦକ୍ଷିଣାଂ ହତେ ସମ୍ପତାରଂ ॥ ୫ ॥ ଓଁ ବସୋଃ ପବିତ୍ରେମସି ଶତଧାରଂ ବସୋଃ  
 ପବିତ୍ରେମସି ସହସ୍ରଧାରଂ ଦେବସ୍ତା ସବିତା ପୁନାତୁ । ବସୋଃ ପବିତ୍ରେଣ ଶତଧାରେଣ  
 ସ୍ଵପ୍ନା କାମଧୁକଃ ॥ ୬ ॥ ଇତି ସ୍ଵତେନ ସମ୍ପତାରଂ ଦଦ୍ୟାତ୍ । ତତଃ ଆୟୁଷ୍ଠ୍ୟସୃଜନ୍ତଃ ଜପେତ୍ ।  
 ତଦ୍ୟଥା ଓଁ ଆୟୁଷ୍ଠ୍ୟଂ ବର୍ଚ୍ଚନ୍ତଂ ରାୟସ୍ପୋଷର୍ମୋନ୍ତିଦଂ । ଇଦଂ ହିରଣ୍ୟଂ ବର୍ଚ୍ଚସ୍ଵଜ୍ଞେନ୍ଦ୍ରୋ  
 ବିଶତାତୁ ମାଂ ॥ ୧ ॥ ଓଁ ଚୈର୍ବୀଜି ପୂତନାବାଟି ସତୀଶାହଂ ଧନଞ୍ଜୟଂ । ସର୍ବୀଃ ସମଗ୍ରା  
 ଶ୍ଵନ୍ଦ୍ୟୋ ହିରଣ୍ୟୋହସ୍ମିନ୍ ସମାହିତାଃ ॥ ୨ ॥ ଶୁନମହଂ ହିରଣ୍ୟାଞ୍ଚ ପିତୂର୍ନାମେବ ଜଗ୍ରତ୍ ।  
 ତେନ ମାଂ ସ୍ଵର୍ଧାତ୍ତଚମକରଂ ପୂର୍ବୁଫ୍ରିୟଂ ॥ ୩ ॥ ନଦ୍ରାଜଃ ବିରାଜଃ ଶାନ୍ତିର୍ଘା ଚ ମେ  
 ଝବା । ଲକ୍ଷ୍ମୀ ରାତ୍ରିଞ୍ଚ ଯା ମୁଖେ ତୟା ମାମିକ୍ଷ୍ଣ ସଂ ସୃଜ ॥ ୪ ॥ ଅଗ୍ନେଃ ପ୍ରେଜାତଂ ପରି ଯଦ୍ଧି-  
 ରଣ୍ୟମୃତଂ ଯଜ୍ଞେ ଅଧି ମର୍ତ୍ତ୍ୟୋଷୁ । ସ ଏନସ୍ଵେଦ ସ ଇଦେନ ଦର୍ହିତି ଜରାତୃତ୍ୟୁର୍ଭବତି ଯୋ  
 ବିଭର୍ତ୍ତି ॥ ୫ ॥ ଯସ୍ଵେଦ ରାଜା ବରୁଣୋ ଯତ୍ଵ ଦେବୀ ସରସ୍ବତୀ । ଇନ୍ଦ୍ରୋ ଯଦ୍ଵଜ୍ରହା ବେଦ  
 ତନ୍ମେ ବର୍ଚ୍ଚସ ଆୟୁଷ୍ଵେ ॥ ୬ ॥ ନ ତଦ୍ରକ୍ଷାଂସି ନ ପିଶାଚାଞ୍ଚରନ୍ତି ଦେବନାମୋଜଃ  
 ପ୍ରେଥମଜଂ ହେତଂ । ଯୋ ବିଭର୍ତ୍ତି ଦାକ୍ଷାୟଣା ହିରଣ୍ୟଂ ନ ଦେବେଷୁ କୁଣ୍ଡୁତେ  
 ଦୀର୍ଘମାୟୁଃ ସ ମହୁଷ୍ଠେଷୁ କୁଣ୍ଡୁତେ ଦୀର୍ଘମାୟୁଃ ॥ ୭ ॥ ଯଦାବସ୍ତନ୍ଦାକ୍ଷାୟଣା ହିରଣ୍ୟଂ  
 ଶତାନୀକାୟ ସୁମନଃସ୍ତମାନାଃ । ତସ୍ମିନ୍ ଆ ବସ୍ତାମି ଶତଶାରଦାୟାୟୁସ୍ତାନ୍  
 ଜରଦଞ୍ଚି ଯଥାସତ୍ ॥ ୮ ॥ ସ୍ଵତାହୁର୍ଭୃତଂ ମଧୁମତ୍ସୁବର୍ଣଂ ଧନଞ୍ଜୟଂ ଧରୁଣଂ ଧାରୟିକ୍ଵ ।  
 ଶ୍ଵପକ୍ଷସପତ୍ନାଦଧରାଂଶ୍ଚ କୃଷ୍ଣା ରୋହ ମାଂ ମହତେ ସୌଭଗାୟ ॥ ୯ ॥ ପ୍ରିୟଂ ମା  
 କୁରୁ ଦେବେଷୁ ପ୍ରିୟଂ ରାଜସୁ ମା କୁରୁ । ପ୍ରିୟଂ ବିଶ୍ଵେଷୁ ଗୋଷ୍ଠେଷୁ ମୟି ଧେହି  
 କୃଚା କୃଚଂ ॥ ୧୦ ॥ ଅଗ୍ନିର୍ଦେନ ବିରାଜତି ସୂର୍ଯ୍ୟୋ ଦେନ ବିରାଜତି । ବିରାଡ୍, ଦେନ  
 ବିରାଜତି ତେନାସ୍ମାନ୍ ବ୍ରହ୍ମଣସ୍ପତେ ବିରାଜ ସମିଧଂ କୁରୁ ॥ ୧୧ ॥ ତତ ଆଚନ୍ୟା  
 ଓଁ ବାସ୍ତୁପୁରୁଷାୟ ନମଃ । ଇତି ବାସ୍ତୁଂ ଯଜ୍ଞେଶ୍ଵରଃ ସମ୍ପୂଜ୍ୟା ଶ୍ରୀକ୍ଷୀୟାଗ୍ରତାଗଂ  
 ଦକ୍ଷା ସର୍ବତ୍ର ଉଦଭୁଧ ଉପବୀତୀ ପାତିତଦକ୍ଷିଣଜାତୁଃ କୁଶତ୍ରେଣେଂ ସଧବୋଦକେନ  
 କୁର୍ବ୍ୟାତ୍ । ପରଭୂମୋ ତୁ ଏତଦଗ୍ନମେତଦ୍ ଭୂସ୍ଵାମିପିତୃତ୍ୟାଃ ହାହା ଇତି ଦକ୍ଷା ଦର୍ଭ-  
 ବତ୍ଵିୟୁପବେଶୟେତ୍ । ତତ୍ର କ୍ରମଃ । ପଶ୍ଚିମେ ମାତୃଗାଂ ତତ୍ତ୍ଵରେ ପିତୃଗାଂ ତତ୍ତ୍ଵରେ  
 ସାତ୍ୟାହାନାଂ ଆସନାନି ପ୍ରାଗଗ୍ରଦର୍ଭସ୍ଵୟୁକ୍ତାନି ପରିକଳ୍ପ୍ୟ ଦକ୍ଷିଣାବର୍ତ୍ତେନ କର୍ତ୍ତ୍ଵ  
 କୁର୍ବ୍ୟାତ୍ ॥ ତତୋ ଦୈବେ ଜଗତ୍ତ୍ଵଂ ଦକ୍ଷା ଓଁ ଅୟୁକେ ମାସି ଅୟୁକରାଶିନ୍ତେ ଭାସ୍ତ୍ଵରେ-

হমুকে পক্ষেহমুকতির্থো অমুকগোত্রশ্রামুকদেবশর্ষণঃ অমুককর্মাভ্যদয়াধং অমুক  
 গোত্রায়ানান্দীমুখ্যা মাতুরমুকীদেব্যা অমুকগোত্রায়ানান্দীমুখ্যাঃ পিতামহা  
 অমুকীদেব্যা অমুকগোত্রায়ানান্দীমুখ্যাঃ প্রপিতামহা অমুকীদেব্যা অমুক-  
 গোত্রশ্রামান্দীমুখশ্রামপিতুরমুকদেবশর্ষণোহমুকগোত্রশ্রামান্দীমুখশ্রামপিতামহশ্রাম-  
 মুকদেবশর্ষণোহমুকগোত্রশ্রামান্দীমুখশ্রামপ্রপিতামহশ্রামুকদেবশর্ষণোহমুক-  
 গোত্রশ্রামান্দীমুখশ্রামমাতামহশ্রামুকদেবশর্ষণোহমুকগোত্রশ্রামান্দীমুখশ্রামপ্রমাতা-  
 মহশ্রামুকদেবশর্ষণোহমুকগোত্রশ্রামান্দীমুখশ্রামরুদ্রপ্রমাতামহশ্রামুকদেবশর্ষণ  
 আভ্যদয়িকশ্রাদ্ধে কর্তব্যে বসুসত্যয়োর্কিষেবাং দেবানাং আভ্যদয়িকশ্রাদ্ধং  
 দর্ভময়ত্রাক্ষণয়োরহং করিষ্যে । ওঁ কুরুধেতি প্রতিবচনম্ । ততো মাতৃপক্ষে  
 জলগণ্ডুং দত্ত্বা অমুকে মাসি অমুকে পক্ষেহমুকতির্থো অমুকগোত্রশ্রামুকদেব-  
 শর্ষণোহমুককর্মাভ্যদয়াধং অমুকগোত্রায়ানান্দীমুখ্যা মাতুরমুকীদেব্যা অমুক-  
 গোত্রায়ানান্দীমুখ্যাঃ পিতামহা অমুকীদেব্যা অমুকগোত্রায়ানান্দীমুখ্যাঃ  
 প্রপিতামহা অমুকীদেব্যা আভ্যদয়িকশ্রাদ্ধং দর্ভময়ত্রাক্ষণয়োরহং করিষ্যে । ওঁ  
 কুরুধেতি প্রতিবচনম্ । এবং পিতৃপক্ষমাতামহপক্ষয়োরপি পুংলিঙ্গনির্দেশেন ।  
 ততঃ সপ্রণববাহৃতিকাং গায়ত্রীং পঠেৎ । ওঁ দেবতাভ্যঃ পিতৃভ্যশ্চ মহাযোগিত্য  
 এব চ । নমঃ পৃষ্টৌ স্বাহায়ৈ নিত্যমেব নমোনমঃ । ইতি পঠেৎ । ততঃ  
 পুণ্ডরীকাকং স্বত্বা যুজ্জলেন শ্রাদ্ধীয়দ্রব্যপ্রোক্ষণং রক্ষার্থমুদকপাত্রমেকদেশে  
 স্থাপয়েৎ । ততো যবহস্তঃ ওঁ অপহতা অসুরা রক্ষাসি পিশাচাঃ যে ক্লয়ন্তি পৃথিবী  
 মমু । অন্তরেতো গচ্ছন্ত যত্রৈতেবাং গতং মনঃ । ইতি সর্ক্বতো যবৈবকর্ষ্য ওঁ  
 অমুষ্ঠমাত্র পুরুষ ইমাং পর্যটতে মহীং । অসুরাণাং বধার্থায় ভূমৌ সংস্থাপিতো  
 ময় । অনাদিনিধনজান নিত্যানন্দো জনার্দনঃ । ময়াক্র শ্রাদ্ধে কর্তব্যে সগ্নিষীভব  
 কেশব ইতি পঠেৎ । ততো দৈবত্রাক্ষণহস্তে জলগণ্ডুং দত্ত্বা কুশত্রয়েণ ওঁ বসুসত্যৌ  
 বিধেদেবো এতে বো দর্ভাসনে স্বাহা ইতি ঋজুকুশপত্রত্রয়েং সযবোদকং দেবত্রাক্ষণ  
 দক্ষিণপার্শ্বে দত্ত্বাৎ । তত আপো দত্ত্বা সর্ক্বোপচারেবাশস্তয়োরাপো দত্ত্বাৎ ।  
 অথ অভ্যক্ষিতায়াং ভুবি উদগগ্রাম্ কুশানাশ্ঠায্য তেষু ত্রিখিলং পাত্রমাশাশ্র  
 উভানীকৃত্য তশ্চিন্ধ পবিত্রে স্তো বৈষ্ণব্যাবিত্যনেন প্রাদেশপ্রমাণং পবিত্রেং  
 কুশা বিষ্ণোর্ধনসা পূতে স্ব ইত্যনেন প্রোক্ষিতং বিতস্ত অপ আসিচ্য শল্পে  
 দেবীরভিষ্টয় ইত্যনেনাস্তমহ্ময় ওঁ যবোসি ষাশ্ররাজো বা বারুণো মধুসংযুতঃ ।  
 নির্নোদঃ সর্ক্বপাপানাং পবিত্রমুর্ষিভিঃ স্মৃতং । ইতি যবানারোপ্য গচ্ছাদীনি  
 চ ক্ষিপ্ত্বা দেবপাত্রং সম্পন্নং ইত্যভিযুক্ত যবহস্তঃ ওঁ বিশ্বান্দেবানাবাহয়িষ্যে

ইতি পৃচ্ছেৎ । আবাহয় ইত্যনুজ্ঞাতঃ । বিশ্বে দেবাস আ গত শৃগুতা ম ইমং হবং । ইদং বর্হিনি বীদত ইতি যবান্ বিকীর্ষা কৃতাজ্জলিঃ ওঁ বিশ্বে দেবাঃ শৃগুতেমং হবং মে যে অন্তরিক্ষে য উপ ছবি ঠ যে অগ্নিজিহ্বা উত বা যজত্রো আসাণ্ণান্নিন্ বর্হিনি মাদয়ধ্বং । ওঁ ওষধয়ঃ সমবদন্ত সোমেন সহ রাজ্ঞা । যস্মৈ ক্রণোতি ব্রাহ্মণস্তং রাজন্ পাবয়ামসি ইতি পঠেৎ । ওঁ বিশ্বায়াং দক্ষকণ্ঠায়াং জাতা ধর্মান্নাহান্ননঃ । বিশ্বেদেবা ইতি পাত্যাত দেববর্ষ্যা মহাবলাঃ । শক্রেণ সহ যোদ্ধুগাং বিজ্রেতাবশ্চ রক্ষসং । যন্নামশ্বরণাদেব প্রৈদ্রবন্ত্যসুরাঃ কৃণাৎ । বাণবাণাসনধরা দ্বিভূজাং শ্বেতবাসসঃ ॥ কেয়ুবিণঃ কুণ্ডলিনঃ কিরীটকটকা- দ্বিতাঃ । শৌর্যাসৌন্দর্যাসংযুক্তা দিব্যশ্রুগ্নুলেপনাঃ । ইন্দ্রশ্রাতুচরাঃ সর্কে গোপ্তারজ্জিদিবশ্চ তে । ইতি বিশ্বান্দেবান্ ধ্যাত্বা ওঁ আগচ্ছন্ত মহাতাণা বিশ্বেদেবাঃ মহাবলাঃ । যে অত্র বিহিতাঃ শ্রাদ্ধে সাবধানা ভবন্ত তে । ইত্য- নেনোপস্থায় স্বাহা অর্ঘ্যা ইত্যর্ঘ্যমুভয়োঃ সক্রল্লিবেচ্ছ প্রত্যেকং প্রথমমগ্ন্যা আপো দশ্বা ব্রাহ্মণহস্তে করাগ্রাং পবিত্রং নিধায় জলাস্তরং পুষ্পান্তরঞ্চ দশ্বা শিরঃপ্রভৃতি সর্কগাত্রোভ্যো নম ইতি সম্পূজ্য বামহস্তেনাৰ্ঘ্যমাদায় দক্ষিণ- হস্তেনাচ্ছাণ্ড ওঁ বসুসত্যো বিশ্বদেবাঃ ইদং বোহর্ঘ্যং স্বাহা । ইতি দশ্বা ওঁ ষা দিব্যা আপঃ পৃথিবী সংবভূবুর্ষা অন্তবিক্ষ্যা উত পার্থিবীর্ষাঃ । হিরণ্যবর্ণা মজ্জিয়া স্তান আপঃ শিবাঃ শংস্তোনা সূহবা ভবন্ত । ইত্যনেনানুমন্ত্য দ্বিতীয়স্থাপ্যেবং দশ্বা অনুমন্ত্য গন্ধাদীচ্ছাদায় ওঁ বসুসত্যো বিশ্বদেবা এতানি বো গন্ধপুষ্প- ধূপদীপাচ্ছাদনানি দ্বিভূতানি স্বাহা ইত্যংসৃজ্য এতো বো গন্ধো ইত্যাদিনা প্রত্যেকং গন্ধাদীনি প্রতিপাদয়েৎ । ততো বিশ্বদেবার্চনং সম্পূর্ণং জাতং ইতি পৃচ্ছেৎ । সম্পূর্ণং জাতমিতি তৈরুক্তে নান্দীমুখপিত্তর্চন-মহং করিষ্যে ইতি পৃচ্ছেৎ ওঁ কুরুষেত্যনুজ্ঞাতঃ । পিত্তর্চনং কুৰ্য্যৎ । যথা ব্রাহ্মণহস্তে জলগণ্ডুষং দশ্বা ওঁ অমুকগোত্রে নান্দীমুখি মাতরমুকীদেবি এবং পিতামহী- প্রপিতামহাবপি সন্ধ্যো এতন্তে দর্ভাসনং স্বাহা ইতি কুশপত্রত্রয়াশ্লকমাসনং ব্রাহ্মণবামপার্শ্বে সযবোদকেন দত্বাৎ । ততঃ পুনরাপো দত্বাৎ । পিতৃপক্ষ- মাতামহপক্ষয়োঃপোবং পুংলিঙ্গনির্দেশেন । অথ ব্রাহ্মণাঃ ভূমিমভ্যুক্ষ্য পূর্বাগ্র- কুশোপরি পূর্ব্বদর্ঘ্যপাত্রাণি সংস্থাপ্য ওঁ পবিত্রে হো বৈষ্ণব্যাবিত্যাদিনা প্রোক্ষিতং একৈকম্নি পাত্রে একৈকং বিষ্ণুশ্চ পাত্রেষু অপ আশিচ্য ওঁ শন্যো দেবীবিত্তি সক্রদনুমন্ত্য ওঁ যবোহসি সোমদৈবতোয়্য গোসবো দেবনির্ধিতঃ । প্রহ্মমন্ডিঃ পৃস্তঃ পৃষ্ঠ্যা নান্দীমুখান্ পিতৃনিমান্ লোকান্ প্রীগয়াহি নঃ

স্বাহা । ইতি পৃথক্ পৃথক্ পাত্রেষু যবান্ দক্ষা গন্ধাদীনি চ ক্ৰিপ্ত্বা পিতৃপাত্রে  
সম্পন্নং ইত্যভিমুখ্য ' যবহস্তঃ ঔ নান্দীমুখান্ পিতৃনাবাহয়িষ্যে ঔ  
আবাহয় ইত্যমুজ্জাতঃ । ঔ এত নান্দীমুখাঃ পিতরঃ সোম্যাসো গন্তীরেভিঃ  
পথিভিঃ পূর্বিগেভিঃ । দত্তায়ান্মভ্যং দ্রবিনেহ ভদ্রং রয়িঞ্চ নঃ সর্কবীরং নিঘচ্ছত ।  
ঔ উশন্তুশ্চা নি ধীমহ্যশন্তুঃ সমিধীমহি উশন্তুশত আ বহ । নান্দীমুখান্ পিতৃন  
হবিষে অন্তবে । ঔ আয়ান্ত নো নান্দীমুখাঃ পিতরঃ সোম্যাসোহয়িষ্মান্তাঃ পথিভি-  
র্দেবযানৈঃ । অম্নিন্ যজ্ঞে পুষ্ট্যা মদন্তোহধিক্রবন্ত তে অবশ্বস্বান্ । ঔ শুক্লাশ্বরাঃ  
শুক্লগন্ধাঃ শুক্লযজ্ঞোপবীতিনঃ । আত্ননোভিমুখাসীনা জ্ঞানমুদ্রা নিরায়ুধাঃ । ইতি  
বসুরুদ্রাদিত্যরূপতয়া ধ্যাওয়া স্বাহা অর্ঘ্যা ইত্যর্ঘ্যং নিবেদ্য আপো দক্ষা  
অর্ঘ্যমাদায় ঔ অমুকগোত্রে নান্দীমুখী মাতরমুকীদেবি ইদন্তেহর্ঘ্যং স্বাহা  
ইত্যুৎসৃজ্য ব্রাহ্মণে দক্ষা ঔ বা দিব্যা ইত্যামন্ত্য সংশ্রবসহিতং পাত্রে তথৈব  
স্থাপয়েৎ । এবং ক্রমেণ পিতামহ্যাগ্ৰষ্টভ্যো দক্ষা যথাক্রমেণ পিতৃপাত্রে পিতা-  
মহাদিপক্ষপাত্রেহুসংশ্রবজলং নিধায় পিতৃপাত্রে প্রাপিতামহপাত্রেণ পিধায় কর্তু-  
র্কামপার্শ্বে সমূলদর্ভোপরি ঔ পিতৃভ্যঃ স্থানমসীতি স্থাপয়েৎ । হ্যুজ্যং বা কুর্ঘ্যাৎ ।  
ততঃ ঔ অমুকগোত্রে নান্দীমুখি মাতরমুকীদেবি এবং পিতামহীপ্রাপিতামহা-  
র্বাণি সঙ্ঘাধ্য এতানি তে গন্ধপুষ্পধূপদীপাচ্ছাদনানি দ্বিভূতানি স্বাহা ।  
ইত্যুৎসৃজ্য এষ তে গন্ধঃ ইত্যাদিনা প্রত্যেকং নিবেদয়েৎ । এবং পিতৃপক্ষ-  
নাতামহপক্ষয়োৰপি । ততঃ ঔ পিত্রর্চনং সম্পূর্ণং জাতং ইতি পৃচ্ছেৎ ঔ  
সম্পূর্ণং জাতং ইতি ব্রাহ্মণা ক্রয়ুঃ । ততো ঘৃতাক্তমন্নাদায় ঔ অন্নৌ করিষ্যামি  
করবৈ করবাণীতি বা পৃচ্ছেৎ । ঔ কুরুষ ক্রিয়তাং কুরু ইতি বাহুজ্জাতঃ ।  
ঔ অগ্নয়ে কব্যবাহনায় স্বাহা ঔ সোমায় পিতৃমতে স্বাহা ইতি জুহুয়াৎ  
তুফীং বারধ্বয়ং ততো দৈবাদিক্রমেণ চতুরশ্রমণ্ডলে গোময়োপলিপ্তে সযব-  
তিলান্ দর্ভান্ গুশ্চ তেযু ভোজনপাত্রাণি নিধায় অন্নাদিকং যথাসম্ভবং দ্রাক্ষামলক-  
মূলানি চ পাত্রাশ্রিতহস্তাভ্যাং বা পরিবেশয়েৎ । ততো ছতশেষং অন্নোপরি  
কিঞ্চিদ্বা পিণ্ডার্থং কিঞ্চিং স্থাপয়েৎ । ততো দৈবেহমুত্তানহস্তাভ্যাং ঔ পৃথিবী  
তে পাত্রং জ্ঞোঃপিধানং ব্রাহ্মণশ্চা মুখেহমুতং জুহোমি ব্রাহ্মণানাং দ্বা বিভা-  
বতাং প্রাণাপানয়োজু হোম্যকৃতমসি মৈয়াং ক্ষেষ্ঠা অমৃত্রোমুয়িল্লোকৈ ।  
ইত্যভিমন্ত্য পৈত্রে উত্তানহস্তাভ্যাং পাত্রং ধৃওয়া পৃথিবী তে পাত্রমিতি মল্লপাঠঃ  
কার্যঃ । ততোহস্মৈ যধু দবা ইদং বিষ্কুর্কি চক্রমে ইত্যাদিনা ব্রাহ্মণপাণ্যলুষ্ঠং  
অগ্নে নিবেদ্য । ঔ বিষ্কো কব্যং রক্ষস্ব ইত্যভ্যাক্য দৈবে তুফীং যবান্ বিকীর্ষ্য



ওঁ অপহতাঅসুররক্ষাংসি বেদিষদ ইতি পাত্রে যবান্ বিকীৰ্য্য উত্তরাভিমুখো  
 বামহস্তেন পাত্রেং ধৃষ্বা সযবোদককুশপত্রত্রয়মাদায় ওঁ বসুসতোঁ বিশ্বৈদেবা  
 এতদোহন্নং স্বাহা । ততঃ মাতৃপক্ষে অমুকগোত্রে নান্দীমুখি মাতরমুকীদেবি  
 এবং পিতামহীপ্রপিতামহাবপি সস্বোধা এতত্তেহন্নং সোপকরণং স্বাহা ইত্যাৎ-  
 স্ত্বজ্ঞেৎ । এবং পিতৃপক্ষমাতামহপক্ষয়োরপি ততঃ প্রত্যেকং জলগণ্ডুষং  
 দধ্বা অন্নে মধু সর্পির্বাসিচ্য গায়ত্রীং ত্রিঃ সৰুধ্বা মধু মধু মধ্বিতি চ জপেৎ । ওঁ  
 উপাস্মৈ গায়তা নরঃ পবমানায়ৈন্দবে ॥ অতি দেবী ইয়ঙ্কতে । ১। যে  
 ত্বাহিহত্যে মধবন্নবর্দ্ধয়ে শাস্বরে হবিবো যে গবিষ্টৌ । যে ত্বা নুনমহুমদস্তি  
 বিপ্রাঃ পিবেস্ত সোমং সগণৌ মরুত্তিঃ । ২। জনিষ্ঠা উগ্রঃ সহসে তুরায়  
 মন্ত্র ওজিষ্ঠৌ বহুলাভিমানঃ । অবর্দ্ধন্নিত্রং মরুতশ্চিদত্রে মাতা যদ্বীরং দধনন্ধনিষ্ঠা ।  
 ৩। আ তু ন ইন্দ্র বৃত্তহন্নম্বাকমর্দ্ধমা গহি । মহান্মহীতিক্রান্তিভঃ । ৪।  
 ত্বমিত্র প্রতুর্ভিষতি বিশ্বা অসি স্পৃগঃ । অশস্তিহা জনিতা বিশ্বতুরসি ত্বং তুর্য্য  
 তরুণ্যতঃ । ৫। মধু মধু মধ্বিতি । ওঁ অক্ষন্নমীতি । অন্নহীনমিতি ইদমন্নং  
 ইমা আপঃ ইদং হবিঃ এতান্ন্যপকরণানি ইতি ব্রাহ্মণেভ্যো নিবেদ্য  
 ভবন্তঃ প্রাশয়স্বিতি আপোশানং দধ্বা যথাসুখং জুমধ্বং ইতি বদেৎ । ততো  
 ভূঞ্জানেষু তেষু শ্রাব্যং পঠেৎ । তদগথা—সপ্রণবব্যাহৃতিকাং গায়ত্রীং  
 মধু মধু মধ্বিতি চ । ওঁ উপাস্মৈ গায়তা নর ইতি পঞ্চ মধুমন্ত্রং মধু মধু  
 মধ্বিতি চ । ওঁ যজ্ঞেধ্বরো হব্য ইতি । ওঁ যোগীধ্বরমিত্যাди শ্লোকত্রয়ং  
 ওঁ তদ্বিষ্ণোরিতি । ওঁ সপ্তব্যাদা ইত্যাদি । ততো ব্রাহ্মণে জলগণ্ডুষং দধ্বা  
 তৃপ্তাঃ স্ব ইতি পৃচ্ছেৎ । তৃপ্তাঃশ্ব ইতি তৈরুক্তে পূর্ববদ্গায়ত্রীং পঞ্চমধুমন্ত্রং  
 অক্ষন্নমী মধু মধু মধ্বিতি চ জপেৎ । ওঁ শেষমন্নমপ্যস্তীতি ব্রাহ্মণেভ্যো  
 নিবেদয়েৎ । তে যদি স্বীকূর্কাস্তি তদা তেভ্য এব দেয়ং যদি ইষ্টেভ্যো  
 দীয়তামিত্যনুজানস্তি তদা শ্রাদ্ধোত্তরমিষ্টৈঃ সহ ভূঞ্জীত । ততঃ পিণ্ডদান-  
 মহং করিষ্যে ইতি পৃচ্ছেৎ । কুরুষ ইত্যনুজ্ঞাতঃ ॥ ততঃ প্রণবাত্তপ্তাং  
 সপ্রণবব্যাহৃতিকাং গায়ত্রীং দেবতাভ্য ইতি ত্রির্জ্জপিত্বা ব্রাহ্মণসংমুখে  
 প্রাদেশমাত্রঃ কুশপত্রধ্বয়ং বামহস্তাদক্ষিণহস্তেনাদায় বামহস্তান্তরদক্ষিণহস্তেন  
 উত্তরাগ্ররেখাত্রয়ং মধ্যস্থানে ওঁ অপহতেতি ওঁ নিহ্নি সর্কং যদমেধ্যবদ-  
 ভবেদ্ধতাশ্চ সর্কেহসুরদানবা ময়া । রক্ষাংসি যক্ষাঃ সপিশাচসংঘা হতা ময়া  
 যাতুধানাশ্চ সর্কে । ইতি মন্ত্রাভ্যায়ং কুর্য্যাৎ । তদ্বর্দ্ধয়মুত্তরশ্চান্দিশি  
 ক্ষিপেৎ । তা রেখা অস্তিৰ্ভূক্ষ্য রেখোপরি গাগ্রান্ সমূলান্ কুশানাশ্তীৰ্য্য

সযবজলপুষ্পং বামহস্তাদক্ষিণহস্তেন গৃহীত্বা বামহস্তাধারকৃদক্ষিণপাণিনা ওঁ  
 শুক্লস্তাং নান্দীমুখ্যো মাতর ইতি কুশম্লে । ওঁ শুক্লস্তাং নান্দীমুখ্যঃ পিতামহঃ  
 ইতি কুশমধ্যে । ওঁ শুক্লস্তাং নান্দীমুখ্যঃ প্রপিতামহঃ ইতি কুশাগ্রেষু সযবজল-  
 পুষ্পং দৃশ্বা এবং দ্বিতীয়রেখাস্তীর্ণকুশমূলমধ্যাগ্রদেশেষু পিত্রাদিত্যঃ তৃতীয়-  
 রেখাস্তীর্ণকুশমূলমধ্যাগ্রদেশেষু মাতামহাদিত্যো মস্ত্রোহেন সযবজলপুষ্পং  
 দত্ত্বাৎ । ততোহগ্নৌ করণশেষং শ্রাদ্ধশেষঞ্চ যব মধুপুষ্যদাজ্যযুক্তমেকস্মিন্ পাत्रে  
 নিধায় ততঃ কিঞ্চিদগ্নং গৃহীত্বা ওঁ অক্ষয়মীমদন্তেতি মধুবাতেতি চ পঠিত্বা  
 পিণ্ডৌ নিষ্ঠায় স্মৃতমধবতিথারিতৌ কৃত্বা দক্ষিণহস্তেনাদায় ওঁ অমুকগোত্রৈ  
 নান্দীমুখি মাতরমুকীদেবি এতৌ তে পিণ্ডৌ যে চাত্র স্বামহু তেভ্যশ্চ স্বাহা ইতি  
 দত্ত্বাৎ । এবং বামাধারকৃদক্ষিণহস্তেন পিতামহাচ্ছষ্টেভ্যো লিঙ্গোহেন একৈকস্মৈ  
 দ্বৌ দ্বৌ পিণ্ডৌ দত্ত্বাৎ । ( ততঃ পিণ্ডোপরি পিণ্ডশেষং বিকীৰ্য ) । ওঁ লেণভূক্তো  
 নান্দীমুখাঃ পিতরঃ প্রীয়ন্তামিতি করং নিষ্বাচম্য হরিং স্ত্বত্বা অত্র নান্দীমুখাঃ  
 পিতরো মাদয়ধ্বং যথা ভাগমাবধায়ধ্বং ইতি জপিত্বা বামাবৰ্ত্তেনোত্তরাভি-  
 মুখীভুয় স্বাসং ধ্বত্বা ওঁ বসন্তারেত্যাদি পঠিত্বা পরাবৃত্য স্বাসং মুঞ্চন্ ওঁ  
 অমীমদন্ত নান্দীমুখাঃ পিতরো যথা ভাগমাবধায়িত ইতি জপন্ স্বাসং  
 মুঞ্চৎ । ততঃ ওঁ শুক্লস্তাং নান্দীমুখ্যো মাতর ইতি মার্ভূপিণ্ডোপরি সযবজলং  
 দৃশ্বা পিতামহাচ্ছষ্টানামপি পিণ্ডোপরি দত্ত্বাৎ । ততোহমুকগোত্রৈ নান্দীমুখি  
 মাতরমুকীদেবি অভ্যজ্ক্ষু ইতি পিণ্ডোপরি স্মৃতং তিলতৈলং বা দত্ত্বাৎ । এবং  
 নামলিঙ্গোহেন পিতামহাচ্ছষ্টানাং পিণ্ডোপরি দত্ত্বাৎ । ততঃ অমুকগোত্রৈ নান্দী-  
 মুখি মাতরমুকীদেবি অজ্ক্ষু ইত্যঞ্জনং দত্ত্বাৎ । এবং পিতামহাচ্ছষ্টানাং  
 পিণ্ডোপরি দত্ত্বাৎ । ততো নবমনবদ্বা শুক্লবস্ত্রদশাতবং সূত্রং বামহস্তদক্ষিণহস্তেন  
 গৃহীত্বা ওঁ এতদ্বো নান্দীমুখাঃ পিতরো বাসো মা নো তেহগ্নান্দীমুখাঃ পিতরো  
 যুগুগধ্বং ইতি পঠিত্বা ওঁ অমুকগোত্রৈ নান্দীমুখি মাতরমুকীদেবি এতন্তে বাসঃ  
 স্বাহা । ইত্যুৎসৃজ্য পিণ্ডোপরি দত্ত্বাৎ । এবং পিতামহাচ্ছষ্টানামপি লিঙ্গোহেন  
 পিণ্ডোপরি দত্ত্বাৎ । ততঃ পিণ্ডেযু গন্ধাদনা পিতৃন পূজয়েৎ । ততঃ কৃতাজলিঃ ওঁ  
 নমো বো নান্দীমুখাঃ পিতরঃ ইষে নমো বো নান্দীমুখাঃ পিতরঃ উর্জে নমো  
 বো নান্দীমুখাঃ পিতরঃ শুশ্রায় নমো বো নান্দীমুখাঃ পিতরো বোরায় নমো বো  
 নান্দীমুখাঃ পিতরো জীবায় নমো বো নান্দীমুখাঃ পিতরো রণায় স্বাহা বো  
 নান্দীমুখাঃ পিতরো নমো বো নান্দীমুখাঃ পিতরো নমঃ । এতা যুগাকং নান্দীমুখাঃ  
 পিতরঃ ইমা অস্মাকং জীবা বো জীবন্ত ইহ সন্ত শ্রাম ইতি নদ্বা । ওঁ মনোবাঃ

শ্রবামহে নারাশংসেন সোমেন । নান্দীমুখানাং পিতৃণাঞ্চ মন্বাভিঃ । ১। ওঁ আ ত এত্  
 মনঃ পুনঃ ক্ৰেভে দক্ষায় জীবসে । জ্যোক্ত চ স্বর্ধ্যং দৃশে । ২। পুনর্বো নান্দীমুখাঃ  
 পিতরো মনো দদাতু দৈবো জনঃ । জীবং ব্রাতং সচেমহি । ৩। ইতি তিস্ত্বাভিঃ  
 পিণ্ডেশু পস্থায় । ওঁ উর্জং বহস্তীরমৃতং দ্বতং পয়ঃ কীলালং পরিস্কৃতং । পুষ্টয়ঃ স্ত  
 তর্পর্যত মে নান্দীমুখান্ পিতৃন্ ইতি মাতৃপক্ষে পিণ্ডেশু জলাধারাং দত্ত্বাৎ । এবং  
 পিতৃপক্ষমাতামহপক্ষয়োরপি । ওঁ পরেত নো নান্দীমুখাঃ পিতরঃ সোম্যাসো  
 গন্তীরেভঃ পথিভিঃ পূর্বিগেভিঃ । দত্তায়ান্নত্যং দ্রবিণেহ তত্রং রয়িঞ্চ নঃ সর্কবীরং  
 নিযচ্ছত । ইতি পিণ্ডান্ চার্যয়িত্বা পিতৃন্ প্রবাহয়েৎ । ততো ব্রাহ্মণানাচাময়েৎ  
 ততো বিকিরদানং । ব্রাহ্মণাগ্রতঃ প্রোক্ষিতায়াং ভূবি কুশানাস্তীর্ষ্য তত্র যবান্  
 বিকীর্ষ্য । ওঁ যে অগ্নিদক্ষা যে অনগ্নিদক্ষা মধ্যে দিবঃ পুষ্ট্যা মাদয়ন্তে । তেভিঃ স্বরাড়-  
 সুনীতিমেতাং যথাবশং তবং কল্পয়স্ব ইত্যন্নং ভূবি বিকীর্ষ্য ওঁ যেহগ্নিদক্ষাঃ কুলে  
 জাতা নাগ্নিদক্ষাঃ কুলে মম । ভূমৌ দন্তেন তৃপ্যস্ত তৃপ্তা যাস্ত পরাং গতিং । ইতি  
 যবজ্বলং দত্ত্বাৎ । পারিশিষ্টিকারসম্মতোহয়ং মন্ত্রঃ সায়নাচার্য্যস্ত ওঁ অগ্নিদক্ষাশ্চ যে  
 জীবা যেহপ্যদক্ষাঃ কুলে মম । ভূমৌ দন্তেন তৃপ্যস্ত তৃপ্তা যাস্ত পরাং গতিং । ইত্যেব  
 মন্বো লিখিতঃ । ততঃ ওঁ যেযাং ন মাতা ন পিতা ন বন্ধুর্নৈবান্নিসিদ্ধিন্তথান্নমস্তি ।  
 তত্শুণ্ডয়েহন্নং ভূবি দন্তমেতৎ প্রয়চ্ছ লোকায় সুখায় তদ্বৎ । ইতি পঠেৎ । ততো  
 হস্তৌ প্রক্ষাল্যাচম্য ওঁ স্মস্প্রোক্ষিতমশ্ব ইতি ব্রাহ্মণাগ্রভূমিসিচ্য দেবপূর্ককং  
 প্রত্যেকং ওঁ শিবাঃ আপঃ সস্বিতি দত্ত্বাৎ । ওঁ সস্বিতি প্রতু্যক্তিঃ । ওঁ  
 সৌমনস্মাস্বিতি পুষ্পং ওঁ অস্বিতি প্রতু্যক্তিঃ । ওঁ অক্ষতঞ্চারিষ্টঞ্চাস্ত ইতি যবান্  
 দত্ত্বাৎ ওঁ আশ্বিতি প্রতু্যক্তিঃ । ততো যবাজ্যমধুযুক্তং জলং গৃহীত্বা ওঁ অগ্নেত্যাদি  
 অমুকগোত্রায় নান্দীমুখ্যা মাতুরমুকীদেব্যাঃ কুতেহস্মিন্ আভ্যুদয়িকশ্রাদ্ধে  
 দত্তমিদমন্নপানাদিকমক্ষ্যামস্ত । এবং পিতামহাদীনামপি নামলিকোহেন  
 দাতব্যঃ । ওঁ অপোর নান্দীমুখাঃ পিতরঃ সস্ত । ওঁ সস্বিতি প্রতিবচনং ।  
 ওঁ গোত্রং নো বর্দ্ধতাং ওঁ বর্দ্ধতামিতি প্রতিবচনং । তত আচ্ছাদনং বিধৃত্যভ্যাক্ষ্য  
 উভানীকৃত্য ব্রাহ্মণেভ্যস্তাম্বুলাদিকং দত্ত্বা মাতৃব্রাহ্মণপূর্ককং দক্ষিণাং দত্ত্বাৎ ।  
 যথা—ওঁ অগ্নেত্যাদি অমুকগোত্রায় নান্দীমুখ্যা মাতুরমুকীদেব্যা অমুকগোত্রায়  
 নান্দীমুখ্যাঃ পিতামহা অমুকীদেব্যা অমুকগোত্রায় নান্দীমুখ্যাঃ প্রপিতামহা  
 অমুকীদেব্যাঃ কুতেতৎ আভুদয়িকশ্রাদ্ধপ্রতিষ্ঠার্থং দক্ষিণামিদং ব্রাহ্মামলক-  
 মূল্যং বিস্তুদৈবতং যথানামগোত্রায় ব্রাহ্মণায়াহং দদানি । এবং পিতৃপক্ষমাতা-  
 মহপক্ষয়োরপি নামলিকোহেন দক্ষিণাং দত্ত্বাৎ । ততো দৈবে ওঁ অগ্নেত্যাদি

বসুসত্যায়োর্কিংশ্চৈবাং দেবানাং কৃতৈতদাভ্যাদয়িকশ্রাদ্ধপ্রতিষ্ঠার্থং দক্ষিণাং  
 কাঞ্চনমূল্যাং বিষ্ণুদৈবতং যথানামগোত্রায় ব্রাহ্মণায়াহং দদানি । ততঃ পবিত্র-  
 সহিতান্ দর্ভান্ আস্তীর্য্য ঔ উপসম্পন্নমিত্যুক্ত্বা যাতৃপূর্ব্বকং ব্রাহ্মণানুথাপয়েৎ ।  
 তেহপি সম্পন্নমিতি ক্রবন্ত উত্তিষ্ঠেয়ঃ । ঔ বিশ্বদেবাঃ প্রীয়ন্তামিত্যুক্ত্বা  
 উথাপয়েৎ । ব্রাহ্মণাবপি প্রীয়ন্তামিতি বদন্তাবুপতিষ্ঠেতাং । ঔ বাজে বাজে  
 ইতি কুশাগ্ৰেণ তান্ তান্ পিতৃন্ বিসৃজ্য পশ্চাদ্ ব্রাহ্মণস্থান্ দেবান্ বিস-  
 র্জয়েৎ । ঔ অ মা বাজস্ত ইত্যাদিনা প্রদক্ষিণবারিধারয়া ব্রাহ্মণান্ প্রণমেৎ ।  
 ততঃ কুতাঞ্জলিঃ সূমনাস্তম্ননা ভূত্বা দক্ষিণাং দিশং পশুন্ পিতৃন্ যাচেত ।  
 ঔ দাতারো নো বিবর্জন্তাং বেদাঃ সন্ততিরেব চ । শ্রদ্ধা চ নো মা ব্যগমষহ-  
 দেয়ঞ্চ নোশ্চিত্বি হাত যাচেত । ততঃ সপ্রণবব্যাহতিকং গায়ত্রীং দেবতাভ্য  
 ইতি জপেৎ । ততঃ পিণ্ডান্ গোহজবিপ্রৈভ্যো দত্ত্বাৎ অত্রো জলে বা ক্ষিপেৎ ।  
 শ্রাদ্ধীয়দ্রব্যং ব্রাহ্মণায় দত্ত্বাৎ জলে বা ক্ষিপেৎ । ঔ অগ্নেত্যাদি কৃতৈতদাভ্য-  
 দয়িকশ্রাদ্ধকর্ম্মাচ্ছদ্রমস্ত । ইত্যচ্ছিদ্রাবধারণং কুর্ব্যাৎ । ততঃ অগ্নেত্যাদি  
 কৃতৈতদাভ্যাদয়িকশ্রাদ্ধবৈগুণ্যপ্রশমনকানো বিষ্ণুস্বরণমহং করিয়ে ইতি সঙ্ঘ্না  
 ঔ তদ্বিক্ষোরিতি বিষ্ণুং স্বরেৎ ॥

ইতি ঋগ্বেদিনামাভ্যাদয়িকশ্রাদ্ধপ্রয়োগঃ সমাপ্তঃ ॥

### অথ ঋগ্বেদিনাং সপিণ্ডীকরণশ্রাদ্ধপ্রয়োগঃ ।

তত্র পূর্ব্বদিনে নিরামিষৈকভক্তঃ ঋকস্তব্যনিশ্চয়ঃ পরদিনে কৃতদেবপূজাস্ত-  
 ক্রিয়ো দক্ষিণপ্লবনে দক্ষিণাভিমুখীভূয় কৃতপাদশৌচো দর্ভহস্তঃ প্রায়ুধ-  
 উদম্বুখো বা দ্বিরাচম্য কুশহস্তঃ শর্করাস্থ্যাদিযুতাং পঙ্কিলাং স্রবজ্জলাং  
 কুম্বিযুতাং দুঃখদামনিষ্টশর্কাং ভূমিং ত্যক্ত্বা উপলিপ্তয়াৎ ভূমৌ দর্ভাসনে  
 উপবিশ্ত তিলতৈলেন দীপং প্রজ্জাল্য ভোজ্যেৎসর্গং কৃত্বা দক্ষিণাচ্ছিদ্রাবধারণং  
 কুর্ব্যাৎ । ততঃ প্রাচীনাবীতী ঔ কুরুক্ষেত্রং গয়াগঙ্গাপ্রভাসপুত্রাণি চ ।  
 তীর্থাশ্লেতানি পুণ্যানি সপিণ্ডীকরণশ্রাদ্ধকালে ভবন্ত্বহ ॥ ইতি পঠিত্বা উপবীতী  
 ঔ বাস্তপুরুষায় নমঃ ইতি বাস্তপুরুষং সম্পূজ্য ঔ তদ্বিক্ষোরিতি বিষ্ণুং স্বহ্বা  
 ঔ তৎসদিত্যুচ্চার্য্য যজ্ঞেশ্বরং সম্পূজ্য শ্রাদ্ধীয়গ্রভাগং তস্মৈ দত্ত্বা পরকায়ভূমৌ  
 চেৎ প্রাচীনাবীতী তৎস্বামিনে মূল্যাং অথবা পিতৃরীতিয়া ইদমমং একঙ্ক-  
 ক্ত্বামিপিভূভ্যঃ স্বধেতি দত্ত্বাৎ । এতচ্চ, স্বভূমৌ অস্বামিকান্নাঞ্চ ন দত্ত্বাৎ ।

দেবপিতামহাদীনাং পার্শ্বগবিধিনা শ্রেতশ্চ একোদ্ধিষ্টবিধিনা শ্রাদ্ধং কর্তব্যং ।  
 ততঃ সর্কং দেবকৃত্যং উত্তরামুখঃ পাতিতদক্ষিণজানুরূপবীতী কুর্যাৎ । সর্বঞ্চ  
 পিতৃকৃতং দক্ষিণামুখঃ প্রাচীনাবীতী পাতিতবামজানুঃ কুর্যাৎ । তত্র দৈবে  
 প্রাজ্জ্বঃ স্থিৰ্ভূক্ত্যবোধকপ্রোক্ষিতমাসনং । পৈত্রে দক্ষিণাগ্রৈকদর্ভযুক্ত-  
 তিলোদকপ্রোক্ষিতমাসনত্রয়ং দক্ষিণাদিষুপকল্পা তৎপূৰ্ব্বদিশি শ্রেতপক্ষে  
 দক্ষিণাগ্রৈকদর্ভযুক্ততিলোদকপ্রোক্ষিতমাসনং পরিকল্প্য প্রণবোচ্চারণপূৰ্ব্বকং  
 সার্কীদ্বিতয়বেষ্টনযুক্তোদ্ধিকেশসপ্তপঞ্চাত্তরনির্শিতং ব্রাহ্মণপঞ্চকং ওঁ সহশ্রীর্ধে-  
 ত্যাদিমন্ত্রেণ স্থাপয়িত্বা । দৈবে পশ্চিমাগ্রেভ্যে প্রাজ্জ্বগং ব্রাহ্মণমেকং ।  
 পিতামহাগ্রাসনত্রয়ে দর্ভনির্শিত ব্রাহ্মণত্রয়ং শ্রেতপক্ষে ব্রাহ্মণমেকং নিধায় দৈবে  
 জলগণ্ডুং দত্ত্বা ওঁ অগ্নামুকে মাসি অমুকে পক্ষেহমুকতিথৌ অমুকগোত্রশ্চ  
 শ্রেতস্তামুকদেবশর্ষণঃ সপিণ্ডীকরণার্থং অমুকগোত্রশ্চ পিতামহস্তামুকদেব-  
 শর্ষণেহমুকগোত্রশ্চ প্রপিতামহস্তামুকদেবশর্ষণেহমুকগোত্রশ্চ বৃদ্ধপ্রপিতা-  
 মহস্তামুকদেবশর্ষণঃ পার্শ্বগবিধিনা শ্রাদ্ধে কর্তব্যে পুরুরবোমাদ্রবসোৰ্বিশ্বেবাং  
 দেবানাং পার্শ্বগবিধিকশ্রাদ্ধং দর্ভময়ব্রাহ্মণেহং করিষ্যে । ইতি পৃচ্ছেৎ ।  
 ওঁ কুরুষেতি প্রতিবচনং । ততঃ পিতামহাদিপক্ষে দক্ষিণামুখঃ পাতিত-  
 বামজানুঃ প্রাচীনাবীতী ব্রাহ্মণায় জলগণ্ডুং দত্ত্বা । ওঁ অগ্নেত্যাদি অমুক-  
 গোত্রশ্চ শ্রেতস্যামুকদেবশর্ষণঃ সপিণ্ডীকরণার্থং অমুকগোত্রশ্চ পিতামহস্তামুক-  
 দেবশর্ষণঃ পার্শ্বগবিধিনা শ্রাদ্ধে দর্ভময়ব্রাহ্মণেহং করিষ্যে । ইতি পৃচ্ছেৎ ।  
 ওঁ কুরুষেতি প্রতিবচনং । ততঃ প্রোপিতামহাদিপক্ষেপোবমল্লজ্ঞাং কুর্যাৎ ॥  
 ততঃ শ্রেতপক্ষে জলগণ্ডুং দত্ত্বা ওঁ অগ্নেত্যাদি অমুকগোত্রশ্চ শ্রেতস্তামুক-  
 দেবশর্ষণঃ সপিণ্ডীকরণৈকোদ্ধিষ্টশ্রাদ্ধং দর্ভময়ব্রাহ্মণেহং করিষ্যে । ইতি  
 পৃচ্ছেৎ । ওঁ কুরুষেতি প্রতিবচনং । ততো জলস্পার্শ্বপূৰ্ব্বকং দৈবে উপবীতী  
 সপ্রণববায়ান্নাতকাং গায়ত্রীং জপেৎ । ওঁ দেবতাভ্যঃ পিতৃভ্যাশ্চ মহাযোগিত্যা  
 এব চ । নমঃ স্বধায়ৈ স্বাহায়ৈ নিত্যমেব নমো নমঃ । ইতি ত্রিঃ পঠেৎ । ততঃ  
 পুণ্ডরীকাক্ষং স্তব্ধা যুক্তলেন শ্রাদ্ধীয়দ্রব্যপ্রোক্ষণং রক্ষার্থমুদকপাত্রমেকদেপে  
 স্থাপয়েৎ । ততো যবহস্তঃ । ওঁ অপহতা অসুরা রক্ষাসি পিশাচাঃ যে ক্ষয়ান্ত  
 পৃথিবীমহু ॥ অগ্নেত্যেতো গচ্ছন্ত যত্রৈতেষাং গতং মনঃ । ইতি সৰ্ব্বতো যবৈরক-  
 কাৰ্ধ্য । ওঁ অশ্রুষ্ঠমাত্রপুরুষ ইমাং পর্যটতে মহীং । অসুরাণাং বধার্থায়  
 ভুমৌ সংস্থাপিতো মরা ॥ অমাদিনিধনজ্ঞাননিভ্যানন্দে জনার্দনঃ । ময়াজ  
 শ্রাদ্ধে কর্তব্যে সন্নবীভব কেশব । ওঁ রক্ষোন্নমসি ইতি পঠেৎ । ততঃ

পিতামহাদিপক্ষে প্রাচীনাবীতী সপ্রণবব্যাহ্তিকং গায়ত্রীং জপেৎ । ততঃ  
 ওঁ দেবতাভ্যঃ পিতৃভ্যশ্চেতি ত্রিঃ পঠেৎ । ততঃ পুণ্ডরীকাকং স্বস্তা মৃঞ্জলেন  
 শ্রীকীরদ্রব্যপ্রোক্শণং রক্ষার্থমুদকপাত্রমেকদেশে স্থাপয়েৎ । ততস্তিলহস্তঃ ওঁ  
 অপহতা অসুরা রক্ষাংসি ইত্যাদিনা সৰ্বতস্তিলানবকীৰ্য্য ওঁ অঙ্গুষ্ঠমাত্র পুরুষঃ  
 ইত্যাদি পঠেৎ ॥ ততঃ প্রেতপক্ষে সপ্রণবব্যাহ্তিকং গায়ত্রীং দেবতাভ্য ইত্যাদি  
 ত্রিঃ পঠেৎ । ততঃ পুণ্ডরীকাকং স্বস্তা মৃঞ্জলেন শ্রীকীরদ্রব্যপ্রোক্শণং রক্ষার্থ-  
 মুদকপাত্রমেকদেশে স্থাপয়েৎ । ততস্তিলহস্তঃ ওঁ অপহতা অসুরা রক্ষাংসি ইত্যাদি  
 পঠিত্বা । সৰ্বতস্তিলানবকীৰ্য্য ওঁ অঙ্গুষ্ঠমাত্র পুরুষ ইত্যাদি পঠেৎ । ততো  
 জলস্পর্শপূৰ্ণকং উত্তরাভিমুখং দেবত্রাক্ষণে জলগভুগং দৃষ্ট্বা ওঁ পুরুষবোমাজ্রবসৌ  
 বিশ্বেদেবা ইদং বো দৰ্ভাসনং স্বাহা ইতি ঋজুদৰ্ভাসনং সযবোদকং দেবত্রাক্ষণ-  
 দক্ষিণপার্শ্বে দৃষ্ট্বাৎ । তত আপো দৃষ্ট্বা এবং সর্কোপচারেষু আশ্বস্তরোরাপো  
 দৃষ্ট্বাৎ । অথাভ্যাক্ষিতায়াং ভূবি উদগগ্রান্ কুশানাঙ্গীৰ্য্য তেষু ত্রথিলং পাত্র-  
 মাসাশ্ব উত্তানীকৃত্য তস্মিন্ ওঁ পবিত্রে স্তো বৈষ্ণবো ইত্যনেনানর্থচ্ছিন্নং ।  
 ওঁ বিষ্ণোৰ্ধনসা পূতে স্ব ইত্যনেন প্রোক্শিতং পবিত্রং বিষ্ণুস্থাপ আলিচ্য ওঁ  
 শন্নো দেবীরভিষ্টয়ে ইত্যনেন স্পায়িত্বা ওঁ যবোসি ধাতুরাজো বা বারুণো  
 মধুসংযুতঃ । নির্গোদঃ সর্কপাপানং পবিত্রমৃষিভিঃ স্মৃতং । ইত্যনেন যবান্  
 বিকীৰ্য্য তুষ্ণীং গন্ধপুষ্পে চ দৃষ্ট্বা ওঁ দেবপাত্রং সম্পন্নং ওঁ সুসম্পন্নমিতি  
 ব্রাহ্মণেনোক্তে যবান্ গৃহীত্বা ওঁ বিশ্বান্ দেবানাবাহয়িষ্যে । ওঁ আবাহয়েত্য-  
 নুজ্জাতঃ ॥ ওঁ বিশ্বে দেবা স আ গত শূণ্ডা ম ইমং হবং । এদং বর্হিনীর্বিদত ।  
 ততঃ ওঁ বিশ্বায়াং দক্ষকন্যায়াং জাতা ধর্মান্ মহাশ্বনঃ । বিশ্বে দেবা ইতি ধাতা  
 দেববর্ষ্যা মহাবলাঃ । শক্রেণ সহযোদ্ধুগাং বিজ্ঞেতারশ্চ রক্ষসাং ।  
 যন্নামস্ববণাদেব প্রৈদ্রবস্তাসুরাঃ ক্ৰণাৎ । বাণবাণাসনধরা দ্বিভূজাঃ শ্বেত-  
 বাসসঃ । কেয়ুরিণঃ কুণ্ডলিনঃ কিরীটকটকাঙ্ঘ্রিতাঃ । শৌৰ্য্যসৌন্দর্য্যসংযুক্তা  
 দিব্যস্রগম্বুলেপনাঃ । ইন্দ্রস্তাহুচরাঃ সর্কে গোপ্তারজ্জিদিবস্ত তে । ইতি  
 বিশ্বান্ দেবান্ ধ্যাষ্ট্বা ওঁ আগচ্ছন্ত মহাতাণা বিশ্বেদেবাঃ মহাবলাঃ । সে  
 অত্র পিহিতাঃ শ্রীক্রে সাবধানা ভবন্ত তে । ইত্যুপহার্য জলাস্তরং পুষ্পান্তরক  
 দৃষ্ট্বা পুষ্পান্তরেণ ওঁ শিরঃপ্রভৃতি সর্কগাত্রেষ্যো নমঃ । ইতি সম্পূজ্য স্বাহা  
 অৰ্ঘ্যা ইতি অৰ্ঘ্যং সক্রম্নিবেদ্য অচ্ছাপো দৃষ্ট্বা যামহস্তে অৰ্ঘ্যপাত্রেমাদায়  
 দক্ষিণহস্তেনাচ্ছাণ্ড ওঁ পুরুষবোমাজ্রবসৌ বিশ্বেদেবা ইদং বোহর্ঘ্যং স্বাহা  
 ইতি দৃষ্ট্বা ওঁ বা দিবা আপঃ পৃথিবী সংবভূব্যা অন্তরীক্ষ্যা উত পৃথিবীর্ঘ্যাঃ ।

हिरण्यवर्णा यज्ज्यास्तु न आपः शिवाः शंश्रुतानाः भवन्तु । इति पठेत् ॥  
 ततो गन्नादीद्यादाय ऽं पुन्नरवोमाद्रवसो विवेदेवो एतानि वो गन्गुष्ण-  
 शूपदीपाच्छादनानि स्वाहा इत्यन्त्यज्ञा एष वो गन्धः एतद्वः पुष्पं एष वो  
 ह्युपः एष वो दीपः एतद्वः आच्छादनं इत्यनेन प्रेत्येकं गन्नादीनि प्रति-  
 पादयेत् । ततः ऽं विवेदेवार्चनं सम्पूर्णं जातमिति पृच्छेत् । ऽं सम्पूर्णं  
 जातमिति प्रतिवचनम् । ऽं पित्रर्चनमहं करिष्ये ऽं कुरुधेत्युज्जातः ।  
 ततः पित्रर्चनं कुर्यात् । दक्षिणामुखः पातितवामजातः प्राचीनावीती  
 ब्राह्मणे जलं दद्यात् ऽं अमुकगोत्रे पितामहामुकदेवशर्म्मिदस्ते दर्भाननं स्वा-  
 नमः । इत्यासनमुत्सृज्य तिलोदकेन मोटकं पितामहब्राह्मणवामपार्श्वे दद्यात् ।  
 एवं प्रपितामहदीनमपि । ततः प्रेतपक्षे ऽं प्रेतार्चनमहं करिष्ये ऽं कुरुष्व  
 इत्युज्जातः दक्षिणामुखः पातितवामजातः प्राचीनावीती ब्राह्मणे जलगण्डुषं  
 दद्यात् ऽं अमुकगोत्रे प्रेत अमुकदेवशर्म्मिदं दर्भाननं त्वामुपतिष्ठतां इति  
 मोटकं तिलोदकेन ब्राह्मणवामपार्श्वे दद्यात् ॥ ततो जलस्पर्शपूर्वकं  
 पितामहादिपक्षे ब्राह्मणाग्रे प्रोक्षितारां भूवि दक्षिणाग्रान् दर्भानाशुर्व्य तेषु  
 त्रीण्यर्थापात्राणि शुधिलानि उज्जानीकृत्य स्थापयेत् । ततः ऽं पवित्रे स्त्रो  
 वैश्वव्यो इत्यानेनानशच्छिन्नं ऽं विष्णोर्धनसा पूते स्व इत्यानेन प्रोक्षितं  
 पवित्रमेकैकस्मिन् पात्रे एकैकं विद्युत् पात्रेषु तुष्णीमप आसद्य ऽं शन्नो  
 देवीरभिष्टये आपो भवन्तु पीतये । शं बोर्भित्श्रवन्तु नः । इति सकृदनुमन्या ऽं  
 तिलोहसि सोमदैवतो गोसवो देवनिश्चितः । प्रत्नमन्तः पूतः स्वया  
 पितृन् इमान् लोकान् त्रीण्यहि न स्वा नमः । इति पितृपात्रे मन्त्रारुतेषुतिलान्  
 दद्यात् गन्नादीनि च क्षिप्वा ऽं पितृपात्रं सम्पन्नं इत्यभिम्य तिलहस्तः ऽं पितृ-  
 नावाहयिष्ये इति पृच्छेत् । ऽं आवाहय इत्युज्जातः । ऽं उशन्तुश्चेति तिलान्  
 विकीर्य ऽं आयास्तु नः पितर इत्यपि पठिष्यात् ऽं शुक्राश्वराः शुक्रगन्धाः  
 शुक्रयज्ञोपवीतनः । आश्विनोहतिमुखासीना ज्ञानमृदा निरामुधाः इति वसूरुद्रा-  
 क्तिरूपतया ध्यात्वा ऽं स्वधर्ष्या इति पवित्रं निवेद्य अत्रा आपो दद्यात् प्रेत-  
 पक्षे ब्राह्मणाग्रतुष्मिन्नुक्त्य दक्षिणाग्रकुशोपरि शुधिलं पात्रं पातयित्वा त-  
 पात्रमुज्जानीकृत्य ऽं पवित्रासि वैश्वव्योत्यानेनानशच्छिन्नं ऽं विष्णोर्धनसा पूतमसीति  
 प्रोक्षितमेकदलं पवित्रं त्र्यपात्रे निधाय तुष्णीमप आसद्य ऽं शन्नो देवी-  
 र्भित्श्रवन्तु ऽं तिलोहसि सोमदैवतो गोसवो देवनिश्चितः । प्रत्नमन्तः पूतः  
 स्वया प्रेतान् लोकान् त्रीण्यहि नः स्वाहा इत्यानेन तिलान् दद्यात् गन्नादीनि च

ক্ষিপ্ত্বা ও প্রেতপাত্রং সম্প্রমিত্যভিমন্ত্র্য তৃষ্ণীং পবিত্রং দত্ত্বা অস্ত্রা অংশো-  
দবা অর্ধ্যমাদায় ও অমুকগোত্র প্রেত অমুকদেবশর্শ্মনিতং দ্বামর্ধ্যমুপতিষ্ঠতাং  
ইত্যুৎসৃজ্য ও যে সমানাঃ সমনসঃ পিতবো যমরাজ্যে । তেবাং লোকঃ স্বধানমো  
যজ্ঞো দেবেষু কল্পতাং । ও যে সমানাঃ সমনসো জীবা জীবেষু নামকাঃ । তেবাং  
ক্রীর্শ্ময়িকল্পতামশ্বিন্ লোকে শতং সমাঃ ইতি মন্ত্রাভ্যাং প্রেতাধ্যাজলং চতুর্ভাগং  
কৃৎবা ভাগমেকং প্রেতব্রাহ্মণহস্তে দত্ত্বা অপরভাগত্রয়ং পুর্বোক্তমন্ত্রাভ্যাং  
পিতামহাদি অর্ধ্যপাত্রত্রয়ে মিশ্রয়েৎ । ততস্তৎপাত্রং বামহস্ততলে কৃৎবা  
দক্ষিণহস্তেনাচ্ছাচ্চ ও যা দিব্যা আপঃ পৃথিবী সংবভূবুর্ধা অস্ত্রবিক্ষ্যা উত পার্ধি-  
বীর্ধাঃ । হিরণ্যবর্ণী যজ্ঞিয়াস্তা ন আপঃ শিবাঃ শংস্তোনা ভবন্ত । ইত্যন্তি-  
মন্ত্রা তৎপাত্রং ও প্রেতায় স্থানমসি ইতি মন্ত্রেণ বামে কুশোপরি স্থাপয়েৎ । ততো-  
জলস্পর্শপূর্বক পিতামহপক্ষে অর্ধ্যমাদায় ও অমুকগোত্র পিতামহমুকদেব-  
শর্শ্মনিতস্তেহর্ধাং স্বধা নমঃ । ইত্যুৎসৃজ্য দত্ত্বা ও যা দিব্যা ইত্যমুমন্ত্র্য  
সংস্রবসহিতং পাত্রং তত্রৈব স্থাপয়েৎ । এবং প্রপিতামহবৃদ্ধপ্রপিতামহাধ্যং দত্ত্বা  
ও যা দিব্যা ইতি প্রত্যেকমন্ত্রমন্ত্রা সংস্রবসহিতানি পাত্রাণি যথাস্থানং যথাক্রমং  
স্থাপয়িত্বা পিতামহপাত্রে প্রপিতামহাদিপাত্রস্থসংস্রবজলমানীয় পিতামহপাত্রং  
বৃদ্ধপ্রপিতামহপাত্রেণ পিধায় কর্কুরামপার্শ্বে সমূলদর্ভোপরি ও পিতৃভ্যাঃ স্থানমসীতি  
সংস্থাপ্য হ্রাজং বা কুর্ধ্যাৎ । ততঃ ও অমুকগোত্র পিতামহমুকদেবশর্শ্মনিতানি  
তে গন্ধপুষ্পধূপদীপাচ্ছাদনানি স্বধা নমঃ । ইত্যুৎসৃজ্য এষ তে গন্ধঃ এতস্তে  
পুষ্পং এষ তে ধূপঃ এষ তে দীপঃ এতস্তে আচ্ছাদনং ইতি নিবেদয়েৎ । এবং  
প্রপিতামহবৃদ্ধপ্রপিতামহাভ্যামপি গন্ধাদীনি দত্ত্বাৎ । ততঃ ও পিতৃর্চনং  
সম্পূর্ণং জাতমিতি পৃচ্ছেৎ । ও সম্পূর্ণং জাতমিতি প্রতিবচনং । ততঃ প্রেত-  
পক্ষে ও অমুকগোত্র প্রেত অমুকদেবশর্শ্মনিতানি গন্ধপুষ্পধূপদীপাচ্ছাদনানি  
দ্বামুপতিষ্ঠতাং ইত্যুৎসৃজ্য এষ তে গন্ধঃ এতস্তে পুষ্পং এষ তে ধূপঃ এষ তে  
দীপঃ এতস্তে আচ্ছাদনং । ইতি প্রত্যেকং নিবেদয়েৎ । ও প্রেতাচনং সম্পূর্ণং  
জাতং ইতি পৃচ্ছেৎ সম্পূর্ণং জাতমিতি প্রতিবচনং ॥ ততোজলস্পর্শপূর্বকং দৈবে-  
দ্ব্যতাক্রমন্নমাদায় ও অগ্নৌ করিষ্যে ইতি পৃচ্ছেৎ । ও কুরুষ ইতি প্রতিবচনং  
বিপ্রপার্ণো জলে বা ও সোমায় পিতৃমতে স্বধা নমঃ ॥ ও অগ্নয়ে কব্য-  
বাহনায় স্বধা নমঃ । ইত্যাহতিঘরং জুহুয়াৎ । স্বাহান্তমন্ত্রপক্ষে উপবীতী,  
অগ্নিপূর্বকং আহতিঘরং জুহুয়াৎ । যুক্তিকার-মতে নান্দীমুখ-এব স্বাহান্ত-  
মন্ত্রাভ্যাং হোম ইতি । ততো ব্রাহ্মণসমুৎসৃকশাদিকমপনীয় দৈবে ঐশ্যামী



মারভ্য প্রাগগ্রয়া রেখয়া দক্ষিণাবর্ধেন চতুর্কোণমণ্ডলং কৃৎয়া পিতামহাদৌ  
 নৈঋতীমারভ্য দক্ষিণাগ্রয়া রেখয়া বামাবর্ধেন বৃত্তমণ্ডলং কৃৎয়া গোময়েনোপ-  
 লিপ্য দৈবে সযবশালীন্দর্ভান্ গ্রহ্য তদুপরি সৌবর্ণং পাত্রং অল্পদ্বা অনিন্দ্যং  
 পাত্রং নিধায় পিতামহাদৌ মণ্ডলোপরি সতিলসলিলান্ দর্ভান্ গ্রহ্য তদুপরি  
 রক্তাদিপাত্রং নিধায় আজ্যেনোপস্তীর্ষ্য দৈবাদিক্রমেণান্নাদিকং দত্ত্বা পাত্রান্ত-  
 রিতহস্তাভ্যাং পত্নী স্বয়ং বা পরিবেশয়েৎ । জলং উপকরণঞ্চ পাত্রান্তরে কৃৎয়া  
 ভূমৌ সংস্থাপয়েৎ । নত্বেকহস্তেন কেবলহস্তাভ্যাং বা পরিবেশয়েৎ । নৈক-  
 ব্যঞ্জনবৎ । ততোহন্নোপরি হৃতশেষং দত্ত্বা পিণ্ডার্থং কিঞ্চিৎ স্থাপয়েৎ । ততঃ  
 প্রেতপক্ষে শ্রাদ্ধীয়ান্নাদৃগ্ভোজ্ঞমন্নাদায় অমুকগোত্রায় প্রেতায় অমুকদেব-  
 শর্ষণে স্বাহা ইতি বিপ্রপার্ণৌ জলে বা একাহতিং কুহুয়াৎ । ততো  
 ব্রাহ্মণ্যগ্রস্থিতকুশাদিকমপনীয় নৈঋতীমারভ্য দক্ষিণাগ্রয়া জলরেখয়া বৃত্তমণ্ডলং  
 কৃৎয়া তত্র সতিলান্ দর্ভান্ বিগ্রহ্য তদুপরি ভোজনপাত্রং নিধয়ান্নাদিকং  
 যথাসম্ভবং পানান্তরিতহস্তাভ্যাং পরিবেশয়েৎ । উপকরণঞ্চ পাত্রান্তরে  
 কৃৎয়া ভূমৌ স্থাপয়েৎ এবং জলঞ্চ পাত্রান্তরে দত্ত্বাৎ । পাত্রান্তরাসু  
 ভোজনপাত্রোপরি দত্ত্বাৎ । ততো হৃতশেষং অন্নোপরি কিঞ্চিদত্ত্বাৎ । ততো  
 জলম্পর্শপূর্ব্বকং দৈবে উপবীতী অন্নুত্তানহস্তাভ্যাং পাত্রং ধৃত্বা ওঁ পৃথিবী  
 তে পাত্রং ত্তোরপিধানং ব্রাহ্মণস্বা মুখেহনুতং জুহোমি ব্রাহ্মণানাং  
 বিত্তাবতাং স্বা প্রাণাপানয়োজুহোম্যাক্তযসি মৈষাং ক্ষেষ্ঠা অমৃত্রামুর্ষি  
 শ্লোকে । ইত্যভিমন্ত্য পিত্রে উত্তানহস্তাভ্যাং পাত্রং ধৃত্বা ওঁ পৃথিবী তে  
 পাত্রমিত্যাদি মন্ত্রং পঠেৎ । ততো দৈবে উপবীতী ওঁ ইদং বিষ্ণুর্কি চক্রমে  
 ত্রেধা নি দধে পদং । সমুচ্চমস্ত্র পাংগুলে । ইতি ব্রাহ্মণপাণ্যজুষ্ঠম্নে নিবেশ্ত ওঁ  
 বিষ্ণো হব্যং রক্ষস্ব ইত্যভ্যাক্য তুষ্ণীং যবান্ বিকীর্ষ্য সযবোদককুশপত্রত্রয়মাদায়  
 ওঁ পুঞ্জরবোমাত্রবসৌ বিশ্বেদেবা ইদং বোহন্নং স্বাহা । ইত্যুৎসৃজেৎ ।  
 ততঃ পিতামহপাত্রে প্রাচীনাবীতী দক্ষিণামুখঃ । ওঁ ইদং বিষ্ণুরিতি পাণ্যজুষ্ঠ-  
 ম্নে নিবেশ্ত ওঁ বিষ্ণো কব্যং রক্ষস্ব ইতি অভ্যাক্য ওঁ অপহতাসুরারক্ষাংসি  
 বৈদিষদ ইতি তিলান্ বিকীর্ষ্য বামহস্তেনান্নপাত্রং ধৃত্বা ওঁ অমুকগোত্র পিতা-  
 মহামুকদেবশর্ষন্নিত্তেহন্নং সোপকরণং সজলং স্বধা নমঃ । ইত্যুৎসৃজেৎ । এবং  
 প্রেপিতামহ-বৃদ্ধপ্রেপিতামহপক্ষেহপি । ততঃ প্রেতপক্ষে অন্নুত্তানহস্তাভ্যাং পাত্রং  
 ধৃত্বা ওঁ পৃথিবী তে পাত্রমিত্যাদি ওঁ ইদং বিষ্ণুর্কি চক্রমে ইত্যনেনানখমজুষ্ঠম্নে  
 নিবেশ্ত ওঁ বিষ্ণো কব্যং রক্ষস্ব ইত্যভ্যাক্য ওঁ অপহতেতি তিলান্ বিকীর্ষ্য

ব্রাহ্মণে জলগণ্ডুং দত্ত্বা বামহস্তেনান্নপাত্রং ধৃত্বা দক্ষিণহস্তেন সতিলজলাগ্নাদায়  
 ওঁ অমুকগোত্র প্রেত অমুকদেবশর্ষ্ময়িদমন্নং সোপকরণং সজলং স্বামুপতিষ্ঠতাং  
 ইত্যুৎসৃজ্য জলস্পর্শপূর্ব্বকং দৈবাদিক্রমেণ প্রত্যেকং জলং দত্ত্বা অন্নে মধু সর্পি-  
 বাসিচা গায়ত্রীং ত্রিঃ সক্রুধা ওঁ মধুবাতেতি পঠিত্বা মধু মধু মধ্বিতি জপেৎ । ওঁ  
 অন্নহীনং ক্রিয়াহীনং বিদিতীনঞ্চ যন্তবেৎ । তৎসর্ব্বমচ্ছিন্নমস্ত । ততঃ প্রেতপক্ষেহপি  
 ব্রাহ্মণে জলগণ্ডুং দত্ত্বা অন্নে মধুসর্পিবাসিচা উপবীতী ত্রিঃ সক্রুধা গায়ত্রীং  
 মধুবাতেতি মধুমধুমধ্বিতি চ । ততো দৈবাদিক্রমেণ প্রত্যেকং শ্রাব্যং পঠেৎ  
 তদ্যথা । সপ্রণবযাজ্ঞতিকং গায়ত্রীং । ওঁ অক্ষন্নমী মদন্তুহবপ্রিয়া অধুষত  
 অন্তোষত । স্বভানবো নিপ্রানবিষ্ঠয়া মতীযোজাষিঙ্গ তে হরী । ওঁ মধুবাতেতি  
 মধু মধু মধ্বিতি চ । ওঁ যজ্ঞেধবো হবা ইত্যাদি । ওঁ যোগীশ্বরমিত্যাदि  
 যাজ্ঞবল্ক্যাক্ত-শ্লোকত্রয়ং । ওঁ তদ্বিষ্ণোরিত্যাदि । ওঁ দুর্ঘোষণো মন্যুময়  
 ইত্যাদি । ওঁ যুপিষ্ঠিরো ধর্ম্ময় ইত্যাদি । ওঁ সপ্তব্যাণা দশার্ণেষু ইত্যাদি । ওঁ  
 দৈশাননিষুকমলাসনকার্ত্তিকেয়বহ্নিত্রয়ার্করজনীশধনেশ্বরাণং । ক্রৌঞ্চামরেন্দ্র-  
 কলসোদ্ভবকাশ্যপানং পাদান্নমামি সততং পিতৃযুক্তিহেতুন্ । ওঁ মধুবাতেতি  
 ত্র্যচং ওঁ অক্ষন্নমীতি পঠেৎ । ততো দেবব্রাহ্মণে জলং দত্ত্বা প্রাচীনাবীতী  
 পাতিতবামজাতুঃ তৃপ্তাঃ স্ত ইতি পৃচ্ছেৎ ওঁ তৃপ্তাঃ স ইত্যনুজ্ঞাতঃ । ওঁ শেষমন্নং ক  
 দেয়মিতি পৃচ্ছেৎ । ওঁ ইষ্টেভ্যো দীয়তামিত্যানুজ্ঞাতঃ । ওঁ সম্পন্নমিতি পৃচ্ছেৎ ।  
 ওঁ সুসম্পন্নমিতি তৈরুক্তে তদা শ্রাদ্ধং সমাপ্যন্তরে ইষ্টেঃ সহ ভুক্তীত । ততো  
 ব্রাহ্মণেভ্য উত্তরাপোশানং দদ্যাৎ । তত আচান্তেষু তেষনাচান্তেষু বা পিণ্ডান্  
 দদ্যাৎ । ভুক্তশেষাৎ সর্ব্ববিধমন্নমুদুত্যাছতিশিষ্টেন সহ একত্রীকৃত্য পিণ্ডাৰ্ধং  
 প্রভূততরং বিকিরণার্থঞ্চ স্বল্পং পৃথক্ স্থাপয়েৎ । অথ পিণ্ডদানং । ওঁ পিণ্ড-  
 দানমহং করিয়ে ওঁ কুরুষেত্যানুজ্ঞাতঃ । উপবীতী প্রাজুখঃ প্রণবাগস্তাং সব্যা-  
 হ্তিকং গায়ত্রীং । ওঁ দেবতাভ্য ইতি ত্রির্জপিত্বা প্রাচীনাবীতী দক্ষিণাযুখঃ  
 পাতিতবামজাতুঃ ব্রাহ্মণান্তিকে পিণ্ডস্থানমুপকৃত্য দর্ভমূলেণ ওঁ অপহতেতি  
 মন্ত্রেণ পিতামহব্রাহ্মণ-সম্মুখে দক্ষিণাগ্রামেকাং রেখাং উল্লিখ্য । প্রপিতামহ বৃদ্ধ-  
 প্রপিতামহব্রাহ্মণ-সম্মুখেহপি রেখে উল্লিখ্য, তাঃ অস্তিরভূক্ষ্য তাসামুপরি দক্ষিণা-  
 গ্রান্ হস্তপ্রমাণান্ দর্ভানাঙ্গীর্ষ্য সতিলজলপুষ্পং গৃহীত্বা বামহস্তাধারক্ দক্ষিণ-  
 হস্তেন পিতামহরেখাঙ্গীর্কুশমূলেষু ওঁ শুদ্ধস্তাং পিতামহাঃ । প্রপিতামহকুশমূলেষু  
 ওঁ শুদ্ধস্তাং প্রপিতামহাঃ । বৃদ্ধপ্রপিতামহকুশমূলেষু ওঁ শুদ্ধস্তাং বৃদ্ধপ্রপিতা-  
 মহাঃ । ইতি সতিলজলপুষ্পং দদ্যাৎ । ততঃ পূর্ব্বস্থাপিতাম্নেণ ওঁ অক্ষন্নমীতি পঠিত্বা

ওঁ মধ্বাতেতি পিণ্ডান্ নিশ্চায় (মন্ত্রপাঠস্ত ন স্ত্রেকারসম্মতঃ সায়নাচার্যোণ লিখিতঃ) মধ্বভিধারিতান্ কৃত্বা একং পিণ্ডং দক্ষিণহস্তেনাদায় সতিলজলাহিতং ভৃগুকুশপত্রত্রয়েণ ওঁ অমুকগোত্র পিতামহামুকদেবশর্ষ্ম্নেষ তে পিণ্ডো যে চাত্রে স্বামহু তেভ্যশ্চ স্বধা নমঃ । ইতি বামহস্তাষ্মারদ্ধক্ষিণহস্তেন প্রথমাস্তীর্গকুশ-মূলেষু তিলামুসিক্তে দেশে দগ্ধাৎ । ততঃ প্রত্যেকং জলস্পর্শপূর্ব্বকং প্রপিতামহরদ্ধপ্রপিতামহাত্যামপি পিণ্ডং দগ্ধাৎ । তন্তুলেপঞ্চ পিতামহাস্তীর্গ-কুশমূলেষু ওঁ লেপভূজঃ পিতরঃ স্ত্রীয়স্তামিতি করং নিঘৃশ্য দগ্ধাৎ । ততঃ প্রেতপক্ষে ওঁ পিণ্ডদানমহং করিয়ে ইতি পৃচ্ছেৎ ওঁ কুরুষেত্যমুক্তাতঃ সপ্রণবব্যাহৃতিকাং গায়ত্রীং ওঁ দেবতাভ্য ইত্যাদি ত্রিঃ পঠিত্বা দ্বিজাস্তে পিণ্ডস্থানমুপকৃত্য দর্ভমূলেন ওঁ অপহতেত্যনেন দক্ষিণাগ্রাং রেখাম্বিল্বথ্য তদুপরি দক্ষিণাগ্রান্ দর্ভানাস্তীর্ঘ্য তুফীং তিলামু দগ্ধাৎ । বৃত্তিকারমতে ওঁ শুদ্ধস্তাং প্রেতাঃ ইত্যনেন । ততঃ পূর্ব্বস্থাপিতান্নেন ওঁ অক্লম্মী মধ্বাতেতি মন্ত্রাভ্যাং সুবর্ভুলং বিধোপমং পিণ্ডং নিশ্চায় (মন্ত্রপাঠস্ত ন স্ত্রেকারসম্মতঃ) দ্বিগুণভৃগুকুশত্রয়-সহিতং বামহস্তাষ্মারদ্ধক্ষিণহস্তেন গৃহীত্বা ওঁ অমুকগোত্র প্রেত অমুকদেবশর্ষ্ম্নেষ পিণ্ডস্থা-মুপতিষ্ঠতাং ইতি তিলামুসিক্তে দেশে দগ্ধা হস্তৌ প্রক্ষাল্যাচম্য हरिं स्वधा पितामहादिपक्षे ओं पितरो मादयध्वं यथाभागमारुयाध्वं इति जपेत् । ततो वामावर्तेनोदङ्मुखीभूय यथाशक्ति प्राणान् संयम्य प्रत्यारुता सर्वान् पितॄन् तान्स्वरमूर्तिकान् तूष्ठीन् ध्यायन् ओं वसन्ताय नमस्तभ्यमित्यादि पठित्वा यद्भृत्तुल्लमकृत्य ओं अमीमदन्त पितरो यथाभागमारुयायिषत इति जपन् श्वासं मुक्षेत् । ततः पिण्डशेषमात्राय हस्तौ प्रक्षाल्याचम्य पिण्डपात्रप्रक्षालितजलं पूर्व्ववत् शुद्धस्तां पितामहा इति पितामह पिण्डोपरि दध्वा एवं क्रमेण प्रपितामहरद्धप्रपितामहपिण्डोपरि मन्त्रोहेन सतिल-जलं दग्धात् । ततः प्रेतपक्षे जलं स्पृष्ट्वा कृताञ्जलिः ओं प्रेत मादयस्व यथा-भागमारुयायिषेति मन्त्रेण तूष्ठीं वा पिण्डमन्त्रमन्त्रा उदङ्मुखीभूय यथाशक्ति प्राणान् संयम्य प्रेतं तूष्ठीं तान्स्वरमूर्तिकं ध्यायन् प्रत्यारुता ओं वसन्ताय नमस्तभ्यमित्यादि पठित्वा ओं अमीमदन्त प्रेत यथाभागमारुयायिषे इति जपन् श्वासं मुक्षेत् । ततः पिण्डशेषमात्राय हस्तौ प्रक्षाल्याचम्य पिण्डपात्र-प्रक्षालितजलं वामाष্মारद्धक्षिण हस्तেন गृहीत्वा ओं शुद्धस्तां प्रेताः इत्यनेन तूष्ठीं वा पिण्डोपरि दग्धात् । ततो जलस্পর্शपूर्व्वकं पितामहादिपक्षे (नीवीं विप्रंश्च द्धिराचम्य) ओं अमুক-गोत्र पितामहामुकदेवशर्ष्मन्नाय इति पिण्डोपरि घृतं तिलतैलं वा दध्वात् ।

এবং প্রপিতামহাদিপিণ্ডোপরি দগ্ধাৎ । ততঃ ॐ অমুকগোত্র পিতা-  
 মহামুকদেবশর্শ্বন্নজ্জ্ব, ইতি পিণ্ডোপরি অঞ্জলনং দক্ষা প্রপিতামহাদিপিণ্ডোপরি  
 দগ্ধাৎ । ততঃ প্রেতপক্ষে (নীবীং বিস্রংস্থাচমা) ॐ অমুকগোত্র প্রেতামুক-  
 দেবশর্শ্বন্নভ্যক্ষ ইতি পিণ্ডোপরি দ্বুতং তৈলং বা দগ্ধাৎ । ততঃ  
 ॐ অমুকগোত্র প্রেতামুকদেবশর্শ্বন্নজ্জ্ব, ইতি অঞ্জলনং পিণ্ডোপরি দগ্ধাৎ ।  
 ততো জলস্পর্শপূর্বকং পিতামহাদিপক্ষে নবমনবদ্বা শুক্লবস্ত্রদশাভবং 'সূত্রং  
 বামহস্তাদক্ষিণহস্তেন গৃহীত্বা ॐ এতদ্বঃ পিতরো বাসো মা নো তোহত্বৎ  
 পিতরো যুগ্গন্ধং ইতি পঠিত্বা ॐ অমুকগোত্র পিতামহামুকদেবশর্শ্বন্নৈতত্তে-  
 বাসঃ স্বধা নমঃ । ইত্যুৎসৃজ্য পিণ্ডোপরি দগ্ধাৎ এবং প্রপিতামহাদি-  
 পিণ্ডোপরি নমোহস্তেন দগ্ধাৎ । ততঃ প্রেতপক্ষে নবমনবদ্বা শুক্লবস্ত্রদশাভবং  
 সূত্রং গৃহীত্বা ॐ এতদ্বঃ প্রেতাবাসো মা নো তোহত্বৎ প্রেতা যুগ্গন্ধং ইতি পঠিত্বা  
 অমুকগোত্র প্রেতামুকদেবশর্শ্বন্নৈতদ্ বাসস্বামপতিষ্ঠতাং ইত্যুৎসৃজ্য পিণ্ডোপরি  
 দগ্ধাৎ । ততো জলস্পর্শপূর্বকং পিতামহাদিপক্ষে পিণ্ডেযু গন্ধাদিনা পূজয়েৎ ।  
 ততঃ কৃতাজ্জলিঃ । ॐ নমো বঃ পিতব ইষে নমো বঃ পিতব উর্জ্জে নমো  
 বঃ পিতবঃ শুশ্রায় নমো বঃ পিতবো ধোবায় নমো বঃ পিতরো জীবায় নমো  
 বঃ পিতরো রসায় স্বধা বঃ পিতরো নমো বঃ পিতরো নমঃ । এতা যুগ্মাকং পিতর  
 ইমা অস্মাকং জীবা বো জীবন্ত ইহ সন্তঃস্থাম । ॐ মনোদ্বা হবামহে নারাশংসেন  
 সোমেন । পিতৃণাঞ্চ মন্বতিঃ । ॐ আ ত এতু মনঃ পুনঃ ক্রহে দক্ষায় জীবসে ।  
 জ্যোক্ চ সূর্য্যং দৃশে । ॐ পুনর্নঃ পিতরো মনো দদাতু দৈব্যো জনঃ । জীবং ত্রাতং  
 সচেমহি । ইতি তিস্তিঃ পিণ্ডেযুপস্থায় ॐ উর্জ্জং বহস্তীরিতি পঠিত্বা পিণ্ডেযু  
 জলধারাং দগ্ধাৎ । ইদন্ত সায়নাচার্যালিখিতশৌনকব্যাখ্যানুসানেণ লিখিতং  
 ন তু সূত্রকারাদিসম্মতং । ততঃ প্রেতপক্ষে গন্ধাদিনা পিণ্ডং পূজয়েৎ । ততঃ  
 কৃতাজ্জলিঃ ॐ নমস্তে প্রেত ইষে নমস্তে প্রেত উর্জ্জে নমস্তে প্রেত শুশ্রায়  
 নমস্তে প্রেত ধোবায় নমস্তে প্রেত জীবায় নমস্তে প্রেত রসায় স্বধা তে প্রেত-  
 নমস্তে প্রেত নমঃ । এতাস্তব প্রেত ইমা অস্মাকং জীবা বো জীবন্ত ইহ  
 সন্তঃস্থাম । ॐ মনোদ্বা হবামহে নারাশংসেন সোমেন । পিতৃণাঞ্চ মন্বতিঃ ।  
 ॐ আ ত এতু মনঃ পুনঃ ক্রহে দক্ষায় জীবসে । জ্যোক্ চ সূর্য্যং দৃশে । পুনর্নঃ  
 প্রেতো মনো দদাতু দৈব্যো জনঃ জীবং ত্রাতং সচেমহীতি তিস্তিঃ পিণ্ডেযুপ-  
 তিষ্ঠেৎ । ততঃ ॐ উর্জ্জং বহস্তীরিত্বং দ্বুতং পয়ঃ কীলালং পরিস্কৃতং । স্বধা হ  
 ত্পন্নত মে প্রেতং । ইতি মন্ত্রেণ পিণ্ডোপরি বারিধারাং দগ্ধাৎ । ততঃ

पिण्डसमन्वयः । यथा—प्रेतपिण्डमादाय सूत्रेणकादीनपसार्था ऽँ ये समानाः समनसः पितरो वमराज्ये । तेवां लोकः स्वर्ग नमो यज्ञो देवेषु कल्लतां । ऽँ ये समानाः समनसो जीवा जीवेषु मामकाः । तेवां त्रीश्रयि कल्लता-मन्विन् लोके शतं समाः । इति मन्त्राभ्यां सुवर्णरजतकुशैश्चेदक्षयेन समांशेन प्रेतपिण्डं खण्डयं क्रुद्धा आद्यखण्डं पितामहपिण्डमध्ये स्थापयित्वा ऽँ ये समाना इति मन्त्रद्वयेन मिश्रयित्वा सुवर्तूलं क्रुद्धा तत्रैव स्थापयेत् । एवं मध्यखण्डं प्रपितामहपिण्डे पूर्ववन्मन्त्राभ्यां मिश्रीकृत्य सुवर्तूलं क्रुद्धा तत्रैव स्थापयेत् । ततस्तृतीयखण्डं रुद्रप्रपितामहपिण्डे पूर्ववत् ऽँ ये समाना इत्यादि मन्त्राभ्यां मिश्रयित्वा सुवर्तूलं क्रुद्धा तत्रैव स्थापयेत् । ततस्तान् पिण्डान् गन्गादिना सम्पूजा कृताञ्जलिः । ऽँ पवतन पितरः सोम्यासो गन्तीवेभिः पथिभिः पुर्विणेभिः । दत्तयान्मतां द्रविणेह तद्वत् रयिष् नः सर्करीवन् नियच्छत । इति पिण्डान् चालयित्वा पितॄन् प्रवाहयेत् । प्रेतपक्षेऽपि कृताञ्जलिः ऽँ पवतन प्रेत सोम्या गन्तीवेभिः पथिभिः पुर्विणेभिः । देहश्रम्यां द्रविणेह तद्वत् रयिष् नः सर्करीवन् नियच्छ इति पठेत् । ततः पिण्डान् गोहृज्जविप्रेतोया दद्यादग्नौ जले वा क्षिपेत् । ततो विकिवदानम् । ब्राह्मणा-ग्रतः प्रोक्त्रिजायां भुवि दक्षिणाग्रान् कुशान्तीर्था सतिलज्जलेन तान् प्रोक्त्वा पूर्वस्थापितमन्त्रं जलप्रावितं गृहीत्वा ऽँ ये अग्निदक्षा ये अनग्निदक्षा मध्ये दिवः स्वर्गा मादयस्ते । तेभिः स्वराड्सूनीतिमेकां यथावशं तव्यं कल्लयस्व । इत्यान्त्रं भुवि विकीर्था ऽँ येऽग्निदक्षाः कुले जाता नाग्निदक्षाः कुले मम । भूमौ दक्षेन तृप्यास्त तृप्ता वास्त परां गतिम् । ऽँ येषां न माता न पिता न बन्धुर्नैवाश्र-सिद्धिर्न तथामन्त्रि । तद्वृण्वेत्सं भुवि दत्तमेतत् प्रयास्त लोकाय सुधाय तव्यं । इति सतिलज्जलं दद्यात् । परिशिष्टकारसम्प्रतोहयं मन्त्रः सायनाचार्यस्त ऽँ अग्निदक्षेति मन्त्रो न लिखितः । ततो हस्तौ प्रकाल्याचम्य हरिं स्वहा प्राचीनावीती ऽँ सूसूप्रोक्त्रिमन्त्रिति ब्राह्मणाग्रभूमिसिच्य ततो दैवपूर्वकं प्रेतोकं जलं ऽँ शिवा आपः सञ्चिती ब्राह्मणे दद्यात् । ऽँ सञ्चिती प्रतिवचनम् । ततः प्रेतपक्षे ऽँ सूसूप्रोक्त्रिमन्त्र इति ब्राह्मणाग्रभूमिसिच्येत् । अञ्चिती प्रतिवचनम् ऽँ शिवा आपः सञ्च इति जलं ऽँ सञ्चिती प्रतिवचनम् ; ऽँ सौमनस्य-मन्त्र इति पुष्पं ऽँ अञ्चिती प्रतिवचनम् । ऽँ अक्षतकारिष्टकाञ्च इत्यक्षतं ऽँ अञ्चिती प्रतिवचनम् । ततो, जलस्पर्शपूर्वकं पितामहपक्षे तिलाज्यमधुयुक्तं जलं गृहीत्वा ऽँ अद्येत्यादि अयुक्तगोत्रस्त पितामहस्त्यायुक्तदेवशर्मणो दत्तमिद-

মরণানাদিকমক্ষয়ামস্ত ইতি দত্তাৎ । অস্থিতি প্রতিবচনং । এবং প্রপিতামহরুদ্ধপ্রপিতামহরোরপি দত্তাৎ । ততঃ প্রেতপক্ষে তাদৃশং জলং গৃহীত্বা ওঁ অগ্নেত্যাদি অমুকগোত্রস্ত প্রেতস্ত্যামুকদেবশর্ষণো দন্তমিদমরণানাদিকমক্ষয়ামস্ত । ওঁ অস্থিতি প্রতিবচনং । ততো জলস্পর্শপূর্বকং পিতামহাদিপক্ষে ওঁ অঘোরাঃ পিতরঃ সন্ত । সস্থিতি প্রতিবচনং । ওঁ গোত্রং নো বর্দ্ধতাং বর্দ্ধশামিভ্যুক্তরং । এবং প্রেতপক্ষেহপি । স্থাস্তীকরণপক্ষে স্থাস্তীকৃতপাত্রমুত্তানীকৃত্য তজ্জলং স্পৃষ্ট্বা ব্রাহ্মণেভ্যস্তাম্বুলাদিকং দত্ত্বা প্রেতপক্ষেহপি স্থাস্তীকৃতপাত্রমুত্তানীকৃত্য উপবীতী পিতামহপূর্বকং দক্ষিণাং দত্তাৎ । অগ্নেত্যাদি অমুকগোত্রস্ত প্রেতস্ত্যামুকদেবশর্ষণঃ সপিণ্ডীকরণার্থং অমুকগোত্রস্ত পিতামহস্ত্যামুকদেবশর্ষণঃ কুঠৈতৎপার্বণবিধিনা সপিণ্ডীকরণশ্রাদ্ধকর্ষণঃ প্রতিষ্ঠার্থং দক্ষিণাং রজতং তনুল্যং বা বিষ্ণুদৈবতং যথাসত্ত্বগোত্রনাম্নে ব্রাহ্মণায়াহং দদামি । এবং প্রপিতামহরুদ্ধপ্রপিতামহপক্ষয়োবপি । ততঃ প্রেতপক্ষে ওঁ অগ্নেত্যাদি অমুকগোত্রস্ত প্রেতস্ত্যামুকদেবশর্ষণঃ কুঠৈতদেকোদ্ধিষ্টবিধিক-সপিণ্ডীকরণশ্রাদ্ধকর্ষণঃ প্রতিষ্ঠার্থং দক্ষিণামিদং রজতং তনুল্যং বা যথাসত্ত্বগোত্রনাম্নে ব্রাহ্মণায়াহং দদামি । ততো দৈবে উত্তরাভিমুখঃ । অগ্নেত্যাদি অমুকগোত্রস্ত প্রেতস্ত্যামুকদেবশর্ষণঃ সপিণ্ডীকরণার্থং অমুকগোত্রস্ত পিতামহস্ত্যামুকদেবশর্ষণোহমুকগোত্রস্ত প্রপিতামহস্ত্যামুকদেবশর্ষণোহমুকগোত্রস্ত রুদ্ধপ্রপিতামহস্ত্যামুকদেবশর্ষণঃ ওঁ পুরুরবোমাদ্রবসোবিষ্মেঘাং দেবানাং কুঠৈতৎ পার্বণবিধিনা-শ্রাদ্ধকর্ষণঃ প্রতিষ্ঠার্থং দক্ষিণাং কাঞ্চনমূল্যমিত্যাदि । ইতি দক্ষিণাং দত্তাৎ । প্রিয়োক্তিভিত্তান্ পারিতোস্ত শ্রাদ্ধমিদং সম্পূর্ণং জাতমিতি পুচ্ছেৎ । সম্পূর্ণং জাতমিতি ব্রাহ্মণৈরুক্তে । ততঃ পবিত্রসাত্তান্ দর্ভান্ পিণ্ডস্থানে আস্তীয্য ওঁ স্বধাং বাচয়িষ্যে ইতি প্রার্থয়েৎ । বাচ্যতামিতি প্রতিবচনং । ওঁ পিতামহেভ্যঃ স্বধোচ্যতাং ওঁ অস্ত স্বধা ইতি প্রতিবচনং । এবং প্রপিতামহরুদ্ধপ্রপিতামহপর্যন্তং স্বধাং বাচয়িত্বা ব্রাহ্মণানুখাপয়েৎ । তেহপি স্বধেতি ক্রবস্ত উত্তিষ্ঠেয়ুঃ । ওঁ বিশ্বেদেবাঃ প্রীয়স্তামিতি দৈবে বাচয়েৎ প্রীয়স্তামিভ্যুক্ত্বা দৈবব্রাহ্মণাবুত্তিষ্ঠেতাং । বাজে বাজে ইতি পঠিত্বা বিপ্রদেহস্থিতান্ পিত্রাদীন পিতৃপূর্বকং বিসর্জয়েৎ । প্রেতপক্ষে ওঁ শ্রাদ্ধমিদং সম্পূর্ণং জাতমিতি বদেৎ । ওঁ সম্পূর্ণং জাতমিতি প্রতিবচনং । ততঃ অভিরম্যতামিতি ব্রাহ্মণং বিসর্জয়েৎ ওঁ অভিরম্যতামিতি ইতি প্রতিবচনম্ । ততঃদৈবাদি ক্রমেণ ওঁ আ মা বাজস্তেতিমন্ত্রেণ প্রদক্ষিণবারিধারয়্য বেষ্টয়ন্ প্রণমেৎ । ততঃ কৃতাজলিঃ স্তমনাস্তন্নানা কৃৎস্বা

দক্ষিণাং দিশং পশ্চন্ পিতৃন যাচেত । ওঁ দাতারো নোহভিবর্দ্ধন্তামিত্যাদিনা  
 বাচয়েৎ । ততঃ সপ্রণববাহৃতিকাং গায়ত্রীং ওঁ দেবতাভা ইত্যাদি জপেৎ ।  
 শ্রাদ্ধীয়দ্রব্যং ব্রাহ্মণায় দদ্যাদগ্নৌ জলে বা ক্ষিপেৎ । প্রেতপক্ষে ওঁ আ মা বাজ-  
 স্তেত্যাদি কৰ্ত্তব্যং । ততো দক্ষিণপাণিনা দীপমাচ্ছান্ত হস্তৌ প্রক্ষাল্যাচম্য  
 এতৎকৰ্ম্মাচ্ছিদ্রমস্থিতি বদেৎ অস্থিতি প্রতিবচনং । অগ্নেত্যাদি কুঠৈতৎ  
 শ্রাদ্ধবৈগুণ্যাপ্রশমনকামো বিষ্ণুশ্রবণমহং করিষ্যে ইতি সঙ্কল্য ওঁ তদ্বিষ্ণোরিতি  
 বিষ্ণুং শ্রবৈৎ ॥

ইতি ঋথেদিনাং সপিণ্ডীকবণশ্রাদ্ধপ্রয়োগঃ ।

অথ ঋথেদিনাং রবোৎসর্গপদ্ধতিঃ ।

কার্ত্তিক্যাং পৌর্ণমাস্তাং বৈশাখ্যাং বা একাদশাহে ত্রৈপক্ষে যথাসে সংবৎসরে  
 বা গোষ্ঠে গোশালায়াং পুণ্যেহি বা সুপ্রক্ষালিতপাণিঃ পুণ্যাহাদিকং  
 বাচয়িত্বা স্বস্তিবাচনং কৃৎস্বা সঙ্কলং কুর্যাৎ । ওঁ অগ্নেত্যাদি অযুকগোত্রস্ত  
 প্রেতস্ত্রায়ুকদেবশর্মাণেহশৌচান্তাদ্বিতীয়েহি অযুকগোত্রস্ত্রায়ুকদেবশর্মাণঃ প্রেত-  
 লোকপরিভাগপূর্ব্বকস্বর্গলোকগমনকামঃ সালঙ্কতবৎসতবীচতুর্হয়সহিত রবোৎ-  
 সর্গমহঙ্কবিদ্যামীতি সঙ্কল্য স্বশাপোক্তং সঙ্কল্লস্তুক্তং পঠেৎ । নীলরবে তু  
 নীলপদপ্রক্ষেপঃ । ততোহর্ষণবিধিক্রমেণাচার্যাদীন্ ববয়েৎ । অশ্বিন্ মৎসঙ্কলিত  
 রবোৎসর্গকর্মাণি তং মে গুরুভবেতি কবে জলং দীয়মানে ভবামী-  
 ত্যাক্তে যথাক্রমেণ ববয়েৎ । ততো ব্রাহ্মাণং তস্ত্রধারং সদস্ত্বং যথাবিধি ববয়েৎ ।  
 ততঃ আচার্য্যঃ কৃতসকলীকরণাৰ্থ্যাপাত্রং কৃৎস্বা শ্বেতসর্ষপেণ ওঁ রক্ষোহণো  
 বো বল্গহনঃ প্রোক্ষামি বৈষ্ণবান্ রক্ষোহণো বো বল্গহণেহবনয়ামি বৈষ্ণবান্  
 রক্ষোহণো বো বল্গহনোহবস্তৃণামি বৈষ্ণবান্ রক্ষোহণো বাং বল্গহনাউপদধামি  
 বৈষ্ণবী রক্ষোহণো বাং বল্গহনো পৰ্য্যুতামি বৈষ্ণবী বৈষ্ণবমসি বৈষ্ণবাঃ স্ব ।  
 ইতি রক্ষা সূক্তেন রক্ষাং বিধায় ভূতক্রুরান্নিঃসার্য্য পাবমানীসূক্তং পুরুষসূক্তঞ্চ  
 পঠেৎ । তদ্ব্যথা ওঁ পাবমানীঃ স্বস্তায়নীঃ সুভূষাহি যতশ্চুতঃ । ঋষিভিঃ সংভূতো  
 রসো ব্রাহ্মণেষম্বয়ং হি তং । ১ । ওঁ পাবমানীর্দিশন্ত ন ইমং লোকমপ্থে অমুং-  
 কামান্ সমর্দয়ন্ত নো দেবীর্দেবৈঃ সমাহিতাঃ । ২ । ওঁ যেন দেবাঃ পুবিভ্রে-  
 ণাশ্বানং পুনতে সদা । তেন সহস্রধারেণ পাবমানঃ পুনন্ত বাং । ৩ । ওঁ

प्रोक्तापत्यां पवित्रं सतोत्तमं, हिरण्यं । तेन ब्रह्मविदो वयं पूतं ब्रह्म-  
 पुनीमहे । ४ । ॐ इन्द्रः सुनीतीसह मा पुनातु सोमः स्वस्त्या वरुणः समीच्या ।  
 यमो राजा अग्नाभिः पुनातु मां जातवेदायुर्ज्ययस्त्या पुनातु । ५ । ॐ  
 अथयस्त तपन्तेपे सर्के सर्व्विजिगीषवः । तपसस्तापसोऽग्रस्त पावमानी  
 अचोह्रववी । ६ । ॐ यन्ने गर्भे वसतः पापमुग्रं यज्जयमानस्तु च किञ्चिदद्यत् ।  
 जातस्तु यच्चापिच वरुततो मे तत्पावमानीभिरहं पुनामि । ७ । ॐ क्रयविक्रयाद्-  
 योनिदोषास्तुक्तास्तोऽज्यां प्रतिग्रहात् । असन्तोऽज्जनाच्चापि नृशंसं तत्  
 पावमानीभिरहं पुनामि । ८ । ॐ बालश्रान्नात्पितृवधास्तुमितस्करात्  
 सर्व्ववर्षगमनमैथुनसङ्गमात् । पापेभ्यश्च प्रतिग्रहं सद्यः प्रहरन्ति सर्व्वदुःखं  
 तत्पावमानीभिरहं पुनामि । ९ । ॐ ब्रह्मवधात् सुरापानात् सुवर्णस्तेयाद्बृहली-  
 गमनमैथुनसङ्गमात् । शुरोर्दाराभिगमनाच्च तत्पावमानीभिरहं पुनामि । १० ।  
 ॐ गोश्रातस्करत्वात् ज्जीवधाद्यच्च किञ्चिद्यत् । पापकण्ठं चरणेभ्यस्तत्पावमानीभिरहं  
 पुनामि । ११ । ॐ दूर्य्यष्टं दूरधातं पापं यच्चाज्जानतः कृतं । अथाचिताच्चा-  
 दंश्याज्याच्च तत्पावमानीभिरहं पुनामि । १२ । ॐ अमह्यमह्यं यत्किञ्चिद्व्युते  
 च ह्यताशने । संवत्सरकृतं पापं तत्पावमानीभिरहं पुनामि । १३ । ॐ  
 अतस्तु योनयोह्युतस्तु धाम विश्वेदेवेभ्यः पुण्यागन्ताः ॥ ता न आपः प्रहरन्ति  
 पापं शुक्ला गच्छामि सूकृतान्मूलोकं तत्पावमानीभिरहं पुनामि । १४ । ॐ  
 पावमानोः स्वस्त्यायनीर्थाभिर्गच्छति नन्दनं । पुण्यांश्च तस्मान् तस्मिन्मृतस्य  
 गच्छति । १५ । ॐ पावमानं परं ब्रह्म सत्यां ज्योतिः सनातनं । अथिं  
 तस्त्रोपतिष्ठेत् स्त्रीरं सर्पिर्धुदकं । १६ । ॐ पावमानीन् पितॄन् देवान्  
 ध्यायेद् यच्च सरस्वतीं ॥ पितॄंस्तस्त्रोपतिष्ठेत् स्त्रीरं सर्पिर्धुदकं । १७ ।  
 इति पावमानीस्तुतः । अथ पुरुषसूक्तमन्त्राः । ॐ सहस्रशीर्षा पुरुषः  
 सहस्राक्षः सहस्रपात् । सत्त्वमिह विश्वतो ब्रह्मात्यतिष्ठन्शशुलम् । १ । ॐ  
 पुरुष एवेदं सर्व्वं यद्भूतं यच्च भव्यं । उतामृतमश्नेशानो यदग्नेना-  
 तिरोहति । २ । ॐ एतावानस्तु महिमामतो ज्योत्यांश्च पुरुषः । पादोहस्त  
 विधा भूतानि त्रिपादस्तामृतं दिवि । ३ । ॐ त्रिपादूर्ध्वुद्वेदं पुरुषः पादोहस्ते-  
 हातवत् पुनः । ततो विषण् व्यक्रामत् साशानानशने अग्नि । ४ । ॐ उन्नाद्  
 विराड्ज्जायत विराड्को अग्निपुरुषः । स स्नातो अत्यरिच्यत् पश्चाद्भूमिमथो पुरः ।  
 ५ । ॐ यत् पुरुषेण हविषा देवा ब्रह्ममत्तवत् । वसतो अत्रासीदाज्यां ग्रीष्म ईशः  
 परमरविः । ६ । ॐ तत्र यजन् बहिर्वि प्रोक्तन् पुरुषं अतमग्रतः । तेन



देवा अयञ्जन्त साध्या ऋषयश्च ये । १ । ॐ तन्माद् यज्जां सर्वहृतः संभृतं  
 पृथदाज्जां । पशुन्त्यांश्चक्रे व्यायवानारण्यान् ग्राम्याश्च ये । ८ । ॐ तन्माद्  
 यज्जां सर्वहृत ऋचः सामानि जज्जिरे । छन्दांसि जज्जिरे तन्माद्वज्जुत्तन्मादजायत ।  
 २ । ॐ तन्मादश्वा अजायन्त ये के चोत्तयादतः । गावो ह यज्जिरे तन्मात्तन्माजाता  
 अजावयः । १० । ॐ यं पुरुषं व्यादधुः कतिधा व्याकलयन् । युषं किमस्त  
 को वाहु का उरू पादा उच्येते । ११ । ॐ ब्राह्मणेहस्तं मुखमासीद्वाहू राज्ञिः  
 कृतः । उरू तदस्त यद्वैश्वः पश्यां शूद्रो अजायत । १२ । ॐ चन्द्रमा मनसो  
 जातश्चक्रोः सूर्यो अजायत । मूषादिस्तृचाग्निश्च प्राणाद्यग्न्युवजायत । १३ । ॐ  
 नाभ्या आसीदन्तरिक्षं शीर्षो ह्योः समवर्ततः । पश्यां भूमिर्दशः श्रोत्रोत्तथा-  
 लोका अकलयन् । १४ । ॐ सप्तान्वासन् परिधयन्तिः सप्त समिधः कृताः । देवा  
 यदयज्जं तथाना अवयन् पुरुषं पशुं । १५ । ॐ यजेन् यज्जमवज्जन्त देवास्तानि  
 धर्माणि प्रथमात्मान् । ते ह नाकं महिमानः सचक्षु यत्र पूर्वे साध्याः सन्ति  
 देवाः । १६ । ॐ अन्ताः संभृतं पृथिवैवसात्त विश्वकर्षणः समवर्तताग्रे ।  
 तस्त उष्ट्रा विदधज्जपमेति तन्मर्तुस्त देवत्वमाजानमग्रे । १७ । ॐ वेदाहमेतं  
 पुरुषं महास्तुमादितावर्णं तमसः परस्तां । तमेव विदिहातिस्तुत्यामेति नाभः  
 पश्चा विद्यते अयनाय । १८ । ततो होता पक्ष्मवायं शोधयेत् । तदग्नि-  
 गायत्र्या गोमूत्रेण । १९ । ॐ गार्गीश्चदधा समन्तवः सजात्येन मरुतः सवक्त्रवः ।  
 रिहते ककुभो मिथः । इति गोमयं । २ । ॐ आपो अग्नाश्चरिषिषं रसेन  
 समगन्महि । पयस्वानग्ना आ गहि तं मा संस्त्रज वर्त्तसा । हुक्वस्त । ३ । ॐ उद्बुधाध्वं  
 समनसः सधायः समग्निम्कं बहवः सनीडाः । दधिक्रामग्निमुषसं च देवीमिन्द्रावतो-  
 हवसे नि ह्वये वः । दग् । ४ । ॐ अग्निरग्निं जन्मना जातवेदा वृतं मे  
 चक्षुरमृतं म आसन् । अर्कस्त्रिधातु रजसो विमानोहज्जस्रो धर्मो हविरग्निं नाम ।  
 वृतस्त । ५ । ॐ षोणे षोणे तवस्तुरं वाजे वाजे हवामहे । सधाय  
 इन्द्रमृते ( आह्वये प्रजाये ) । कुशोदकस्त । ६ । ॐ गायत्रेण वा छन्दसा  
 मह्यमि त्रैष्टुभेन वा छन्दसा मह्यमि जागतेन वा छन्दसा मह्यमि भूर्भुवः  
 ऋषेभ ते । एकत्रीकरणस्त । ७ । इति पक्ष्मवायं संशोधय । तेन वागद्धुमिं  
 सञ्चोक्त्या । ॐ वेद्या वेदिः समाप्यते बर्हिषा बहिरिन्द्रियः । युपेन युप  
 आप्यायतां प्रणीतो अग्निरग्निना । इति वेदीं सञ्चोक्त्या । ॐ विमान एव  
 दिवो मध्यान्वास्त आ पश्चिबान्द्रीदसी अन्तरिक्षं । सविष्वाची रत्तिचष्टे वृत्तीरुत्तरा  
 पूर्वमपरक केतुं । इति, विमानं वेद्या वेद्याः पूर्वस्तां पक्ष्मवायं स्थापयेत् ।

মন্ত্ৰো যথা—ওঁ উৰ্ব্বী সন্ননী বৃহতী ঋতেন ছবে দেবানামবস্যা জনিত্রী । দধাতে  
 যে অমৃতং সুপ্রতীকে দ্বাবা বরুতং পৃথিবী নো অহ্মাৎ । ভূমেঃ । ওঁ ধানাবস্তং  
 করস্তিগ্নমপূবস্তমুক্খিনং । ইন্দ্র প্রাতর্জু'বস্ব নঃ । বাস্তুস্ত্র । ওঁ এতানি  
 ভদ্রা কলশ ক্রিয়াম কুরু শ্রবণ দদতো মযানি দান ইদ্বো মথবানঃ সো অশ্বয়ং চ  
 সোমো হৃদি যং বিভাশ্ব । ষট্শস্ত্র । ওঁ বরুণস্তোত্তস্তনমসি বরুণস্ত্র ক্রুত-  
 সর্জনীহুঃ । বরুণস্ত্র ঋতসদন্তসি বরুণস্ত্র ঋতসদনমসি বরুণস্ত্র ঋতসদন-  
 মা সৌদ । জলস্ত্র । ওঁ স্থিরোভব বিভ্রুঙ্গ আশুর্ভব বাজ্যর্কনু । পৃথুর্ভব সুষদশ্ব-  
 ময়েঃ পুরীষবাহনঃ । স্থিরীকরণস্য । ইতি ষটান্ সংস্থাপ্য । যজমানাভিবেকার্ধে  
 ওঁ সর্কে সমুদ্রাঃ সরিতঃ সবাংসি চ নদা হ্রদাঃ । আয়াস্ত্র যজমানস্ত্র হ্রিতক্কয়-  
 কারকাঃ । ইত্যনেন চ শান্তিকলসং স্থাপয়েৎ । ততস্তেষু ষটেষু গণেশাদীন্  
 স্বস্বমন্ত্রৈরাবাহ্য পূজয়েৎ । মন্ত্রাশ্চ তেনৈব ক্রমেণ । ওঁ গণানাং ত্বা গণপতিঃ  
 হবামহে কবিং কবীনামুপনশ্রবস্তমং । জ্যেষ্ঠরাজং ব্রহ্মণাং ব্রহ্মণস্পত আ নঃ  
 শৃগ্নু তিভিঃ সৌদ সাদনং । গণেশস্ত্র । ওঁ ত্রাশ্বকং যজামহে সুগন্ধিং পুষ্টিবর্ধনং  
 উর্কীরুকমিব বক্রনামৃভোশ্মু'ক্ষৌয়াম্যুতাৎ । শিবস্ত্র । ওঁ আ ক্রুকেন রজসা  
 বর্ধমানো নিবেশয়ন্নুতং মর্ত্যঞ্চ । হিরণ্যয়েন সবিতা রথেনা দেবো যাতি ভুবনানি  
 পশ্বনু । সূর্য্যস্ত্র । ওঁ অগ্নিৎ দূতং পুরোদধে হেঁতারং বিশ্ববেদসং । অশ্ব যজন্ত  
 সুক্রতুং । অয়েঃ । ওঁ বিষ্ণোন্নু'কং বীধ্যাণ প্র বোচং যঃ পার্ধিবানি । বিময়ে  
 রজাংসি । যো অঙ্কতায়াদুস্তবং সধস্তং বিচক্রমাণস্ত্রেধোকুগায়ঃ ( বিষ্ণবে ত্বা ) ।  
 বিষ্ণোঃ । ওঁ দেবীং বাচমজনয়ন্ত দেবাস্তাং বিশ্বরূপাঃ পশবো বদন্তি । সা নো  
 মল্লেশ্বমূর্জং ছহানা ধেনুবা'গশ্বানুপ স্তুষ্টুতৈতু । দুর্গায়াঃ । ওঁ শ্রিয়ে জাতঃ শ্রিয়  
 আ নিরিয়ায় শ্রিয়ং বয়ো জরিভৃত্যো দদাতি । শ্রিয়ং বসানা অমৃতত্বমায়নু ভবন্তি  
 সত্য্য সমিথামিতর্দ্রো । লক্ষ্মায়াঃ । সরস্বত্যন্তি নো নেবি বশ্তো মাপক্ষরীঃ পরসা  
 মা ন আধক্ । জু'বস্ব নঃ সখ্যা বেস্তা চ মা ত্বৎ ক্লেত্রাশ্রণানি গন্ম । সরস্বত্য্যাঃ ।  
 ওঁ বাস্তোপতে প্রতরণো ন এধি গয়ক্ষানো গোভিরশ্মেভিরিন্দো । অজরাসস্তে  
 সখ্যে স্তাম পিতব পুত্রান্ প্রীতি নো জু'বস্ব । বাস্তোঃ ততো নবগ্রহান্ পূজয়েৎ ।  
 ওঁ আ ক্রুকেনৈতি সূর্য্যস্ত্র । ওঁ আপ্যায়স্ব সমেতু তে বিশ্বতঃ সোমবৃক্ষাং । ভবা  
 বাজন্ত্র সত্বধে । সোমস্ত্র । ওঁ অগ্নিমূর্দ্ধা দিবঃ করুৎপতিঃ পৃথিব্যা অয়ম্ । অপাং  
 রেতাংসি জিহ্বতি মঙ্গলস্ত্র উষ্মধ্যধ্বং সমনসঃ সবায়াঃ সমগ্নিমিকং বহবঃ  
 সনীড়াঃ । দধিক্রোমগ্নিমুঘসঞ্চ দেবীমিত্রাবতো'হবসে নি ছবয়ে বঃ । বুধস্ত্র । ওঁ  
 বৃহস্পতে অতিঃ ষদর্ঘ্যো অর্হাহ্যমধিতাতি ক্রতুমজ্ঞনেষু । ষদ্বীদয়চ্ছবল ঋত-

প্রজাত তদন্থানু দ্রবিশং খেহি চিত্রং । বৃহস্পতেঃ । ওঁ শুক্রঃ শুক্রো উষো ন  
 কারঃ পত্রা সমীচী দিবো ন জ্যোতিঃ । পরি প্রজাতঃ ক্রত্বা বভূথ ভূবো দেবানাং  
 পিতা পুত্রঃ সনু । শুক্রশ্চ । ওঁ শময়িবয়িভিঃ করচ্ছংনস্তপতু স্বৰ্য্যঃ । শংবাতো  
 বাত্বরপা অপাশ্রমঃ । শনৈশ্চরশ্চ । ওঁ কয়া নশ্চিত্রে আ ভুবদূতী সদা বৃধঃ সখা ।  
 কয়া শাচিষ্ঠয়া রতা । রাহোঃ । ওঁ কেতুং কৃধন্নকেতবে পেশো মর্য্যা অপেশসে ।  
 সমুদিত্ত বজায়থাঃ । কেতুনাং । ততো দিকৃপালান্ পূজয়েৎ । ওঁ যত ইন্দ্র ভয়-  
 মহে ততো নো অভয়ং কৃধি । মঘবছন্ধি তব তন্ন উতিভিকি দ্বিবো বি মুধো জহি ।  
 ইন্দ্রশ্চ । ওঁ অগ্নিং দূতমিতায়েঃ । ওঁ যমায় সোমং স্নুহুত যমায় জুহতা হবিঃ । যমং  
 হ বজ্জো গচ্ছত্যগ্নিদূতো অরঙ্কতঃ । যমশ্চ । ওঁ যো যু গঃ পরাপরা নিঋতিহু ইণা  
 বদীৎ । পদীষ্টে তৃকয়া সহ । নিঋতেঃ । ওঁ স্বং নো অগ্নে বরুণশ্চ বিদ্বান্ দেবশ্চ  
 হেলোহব যাসিসাষ্ঠাঃ । যজিষ্ঠো বহ্নিতমঃ গোশুচানো বিশ্বা দেবাংমি প্র  
 মুমঙ্গাম্মৎ । বরুণশ্চ । ওঁ তব বায় বৃতস্পতে স্বহুর্জামাতরঙ্কুত । অবাং স্ত্রা  
 বৃণীমহে । বায়োঃ । ওঁ সোমো ধেনু সোমো অর্কন্তমাস্তং সোমো বীরং  
 কশ্মণ্যং দদাতি । সাদত্যং বিদথ্যং সভেয়ং পিতৃশ্রবণং যো দদাশদমৈ ।  
 কুবেরশ্চ । ওঁ তমীশানং জগতন্তুস্বস্পতিং ধিয়ঞ্জিন্নমবসে হুমহে বয়ং পৃথানো  
 যথা বেদসামসদৃধে রক্ষিতা পায়ুবদক্কঃ স্বস্তয়ে । ঈশানশ্চ । ওঁ ব্রহ্ম জজ্ঞানং  
 প্রথমং পুরস্তাদি সীমতঃ সুরুচো বেন আবঃ । সবৃগ্যা উপমা অস্ত  
 বিষ্ঠাঃ সতশ্চ যোনিসতশ্চ বিবঃ । ব্রহ্মণঃ । ওঁ কালিকো নাম  
 সর্পো নবনাগসহস্রশঃ । যমুনাত্তদে সো জাতো যো নারায়ণবাহনঃ । যদি  
 কালিকদূতশ্চ যদি কাঃ কালিকাভয়ঃ । জম্বীভূমিপরিক্রান্তো নিৰ্কিষো যাতি  
 কালিকঃ । অনন্তশ্চ । ততঃ স্বর্ণশলাকয়া সৰ্বতোভদ্রমণ্ডলং বিলিখ্য তত্র  
 কুত্রং পূজয়েৎ । তদযথা—মণ্ডলে রাজতীং প্রীতমাং চশ্চ ওঁ উর্কী সন্ননী-  
 ত্যাদিনা তাং সংপূজ্য তদুপরি স্বর্ণচক্রমারোপ্য পদ্মশ্যাগ্রেয়াদিদিক্ষু ধর্ম্মাদীন্  
 পূর্বাদিদিক্ষু অধর্ম্মাদীংশ্চ মধ্যে আধারশক্তয়ে ব্রহ্মণে অনস্তায় কল্পবৃক্ষায় ক্ষীর-  
 সযদ্রায় সন্ধ্যায় রজসে তমসে আয়ানে অন্তরায়নে জ্ঞানায়নে অর্কসোমবহ্নি-  
 মণ্ডলেভ্যঃ বামায়ৈ জ্যেষ্ঠায়ৈ রৌদ্রে কালৈ্য কালবিকরিণ্যৈ বলবিকরিণ্যৈ  
 বলপ্রমাথিত্যৈ সর্কভূতদমত্যৈ এতান্ প্রণবাদিনমোহন্তেন পূজয়েৎ । কোণেষু  
 নিবৃতিং প্রতিষ্ঠাং বিদ্যাং শাস্তিঃ কেশরেষু হাং হৃদয়ায় নমঃ ইতি ষড়ঙ্গং সম্পূজ্য  
 স্তুতব্রহ্মপ্রাণায়ামৌ কৃত্বা ঋত্বাদিত্যসং কুৰ্ব্যাৎ । শিরসি বামদেবধ্বজে নমঃ,  
 মুখে পশ্চিমদিক্ছন্দসে নমঃ, হৃদি রুদ্রদেবতায়ৈঃ নমঃ । ততো হাং অমৃষ্ঠান্ত্যঃ

নম ইত্যাদিনা করা দৃষ্টান্তে কৃষা ধ্যায়ৎ । ওঁ যুক্তাশীতপায়োদমৌক্তিকজবা-  
বর্গৈশ্চুভৈঃ পঞ্চভিঃস্বাকৈরঞ্চিতমীশমিন্দুমুকুটং পূর্ণেন্দুকোটপ্রভং । শূলং টঙ্ক-  
রুপাণবজ্রদহনামাগেদ্রবচীকুশান্ পাশং ভীতিহরং দধাননমিতাকল্লোঙ্কলাকং  
ভজ্ঞে ॥ ইতি ধ্যায়া মানসোপচারৈঃ সম্পূজ্যার্থ্যং সংস্থাপ্য পুনর্ধ্যায়াবাহ  
প্রাণপ্রতিষ্ঠাং কৃৎস্বা মূলমুচ্চার্য্য এতৎ পাতং ত্রীকুদ্রায় নমঃ ইতি যথাসম্ভবোপ-  
চারৈঃ পূজয়েৎ । ততো যুগ্মস্ত দক্ষিণফলকে ওঁ মা ন স্তোকে তনয়ে মা ন  
আরৌ মা নো গোষু মা নো অশ্বেষু রীরিষঃ । বীরান্মা নো রুদ্র ভামিতো বধী-  
র্হবিষ্ণুস্তঃ সদমিষ্টা হবামহে । ইত্যনেন ত্রিশূলং, বামে চ ওঁ ঋভং মা  
সমানানাং সপত্নানাং বিষাসহিং । হস্তারং শক্রাং কৃষি বিরাজং গোপতিং গবাং ।  
ইত্যনেন চক্রং লিখেৎ । তত ওঁ আপ ইদা উ ভেষজীরাপো অমীবাচাতনীঃ ।  
আপঃ সর্বস্ত ভেষজী স্তান্তে রুগ্নস্ত ভেষজং । ওঁ আপো হি তেতি ওঁ যো বঃ শিবেতি  
ওঁ তথা অরুগ্নমামেতি ওঁ বাসাং দেবা দিবি কুণ্ডলি তক্ষং বা অন্তরিক্ষে বহুধা  
নিবিষ্ঠাঃ । যা অগ্নিঃ গর্ভং দধিরে সুবর্ণাস্তা আপো দেবীরিহ নামবস্ত । ওঁ বাসাং  
রাজা বরুণো যতি মধ্যে সত্যানুতে অবপশুঞ্জনানাং । যা অগ্নিঃ গর্ভং দধিরে  
সুবর্ণাস্তা আপো দেবীরিহ নামবস্ত । এতৈবৈদিকমন্ত্রৈর্বিধং স্নাপয়েৎ । ততো  
রুদ্রসূক্তং শ্রাবয়িত্বা যুগ্মং সন্নিহিতে স্থাপয়েৎ । রুদ্রসূক্তং যথা—ওঁ কুদ্রদ্রায়  
প্রচেতসে মীতুষ্টমায় তবাসে । রোচেম শন্তমং হৃদে ॥ ১ ॥ ওঁ যথা নো  
অদিতিঃ করৎপশ্বে নৃত্যো যথা গবে । যথা তোকায রুদ্রিয়ং ॥ ২ ॥ ওঁ যথা নো  
মিত্রো বরুণো যথা রুদ্রশ্চিকेतতি । যথা বিশ্বে সজোষসঃ ॥ ৩ ॥ ওঁ পাথপতিং  
মেধপতিং রুদ্রং জশাষভেষজং । তচ্ছংসোঃ সুল্লমীমহে ॥ ৪ ॥ ওঁ যঃ শুক্র ইব  
সুর্য্যো হিরণ্যমিব রোচতে । শ্রেষ্ঠো দেবানং বসুঃ ॥ ৫ ॥ ওঁ শং নঃ করতর্কতে  
সুগং মেধায় মেস্তে । নৃত্যো নারিত্যো গবে ॥ ৬ ॥ ওঁ অশ্বে সোম শ্রিয়মধি  
নি ধেহি শতশ্চ নৃণাং । মহি শ্রবস্তবিনুগ্নং ॥ ৭ ॥ ওঁ মা নঃ সোম পরিবাণো  
মারাতয়ো জুহরস্ত । আ ন ইন্দো বাজে ভজ ॥ ৮ ॥ ওঁ বাস্তে প্রজা অহৃতশ্চ  
পরশ্বিন্ ধামন্ন তস্ত । যূর্ধ্বা নাতা সোম বেন আভূবস্তীঃ সোম বেদঃ ॥ ৯ ॥

ওঁ সোমারুদ্রা ধারয়েথামসুর্ধ্যং প্র বামিষ্টয়োহরমশুবস্ত । দমে দমে সপ্ত রজা  
দধানা শং নো ভূতং দ্বিপদে শং চতুষ্পদে ॥ ১ ॥ ওঁ সোমা রুদ্রা বি বহুতং  
বিশ্বতীমসী বা যা নো গয়মাবিবেশ । আরে বাধেথ্যং নিষ্কৃতিং পরাচৈরশ্বে ভদ্রা  
সৌশ্রবসানি সস্ত ॥ ২ ॥ ওঁ সোমারুদ্রা যুবমেতান্তসে বিশ্বা তনুযু ভেষজানি  
বস্তং । অব স্যতং যুক্তং যস্তো অস্তি তনুযু বহুং কৃতমনো অকম্যং ॥ ৩ ॥

ওঁ তিগ্নায়ুর্ধো তিগ্নাহেতী সুরশেবৌ সোমাক্রুদ্রাবিহ সুর মৃড়তং নঃ । প্র নো মুঞ্চতং  
বরুণস্ত পাশাদ্ গোপায়তং নঃ সুমনস্তমানা ॥ ৪ ॥ ১৩ ॥

ওঁ ইমা রুদ্রায় তপসে কপর্দিনে ক্ষয়দ্বীরায় প্রভরামহেমতীঃ । যথা শমনস্তুদ্বিপদে  
চতুস্পদে বিশ্বং পুষ্টং গ্রামে অশ্বিন্ননাতুরং ॥ ১ ॥ ওঁ মৃড়া নো রুদ্রোত নো মনস্তুধি  
ক্ষয়দ্বীরায় নমসা বিধেম তে যচ্ছং চ যোশ্চ মনুরাজেজে পিতা তদশ্রাম তব রুদ্র  
প্রীতিষু ॥ ২ ॥ ওঁ অশ্রাম তে সুমতিং দেবযজ্ঞয়া ক্ষয়দ্বীরস্ত তব রুদ্র মীঢ়ঃ ।  
সুন্নায়ন্নিশো অশ্বাকমা চরারিষ্টবীরা জুহবাম তে হবিঃ ॥ ৩ ॥ ওঁ ত্বেষং বরং  
রুদ্রং যজ্ঞসাধং বন্ধুং কবিমবসে নি হ্রয়ামহে । আরে অশ্বদৈব্যাং হেড়ো অশ্বতু  
সুমতিমদ্বয়মস্তা বৃণীমহে ॥ ৪ ॥ ওঁ দিবো বরাহ-মরুৎ কপর্দিনং ত্বেষং রূপং  
নমসা নি হ্রয়ামহে । হস্তে বিভ্রদভেষজা বার্য্যানি শর্ম বর্ম ছর্দিরশ্বভ্যাং  
যৎসং ॥ ৫ ॥ ওঁ ইদং পিত্রে মরুতামুচ্যতে বচঃ স্বাদোঃ স্বাদীয়ো রুদ্রায়  
বর্জনং । রাশ্বা চ নো অমৃত মর্তভোজনং অনে তোকায তনয়ায় মৃড় ॥ ৬ ॥  
ওঁ মা নো মহাস্তমৃত মা নো অর্ভকং মা ন উক্সমৃত মা ন উক্সিতং ।  
মা নো বধীঃ পিতরং মোত মাতরং মা নঃ প্রিয়াস্তবো রুদ্র রীরিষঃ ॥  
৭ ॥ ওঁ মা নস্তোকে তনয়ে মা ন আর্যৌ মা নো গোষু মা নো অশ্বেবু  
রীরিষঃ । বীরান্মা নো রুদ্র ভামিতো বধীর্হিব্রহ্মন্তঃ সদামিত্বা হবামহে ॥  
৮ ॥ ওঁ উপ তে স্তোমানুপুপা ইবাকরং রাশ্বা পিতর্মরুতাং সুন্নমসে ।  
তদ্রা হি তে সুমতিমৃড়য়ত্তমাথা বয়মব ইত্তে বৃণীমহে ॥ ৯ ॥ ওঁ আরে তে  
গোষ্মমৃত পুরুষয়ং ক্ষয়দ্বীর সুন্নমসে তে অস্ত । মৃড়া চ নো অধি চ ক্রুহি  
দেবাধা চ নঃ শর্ম যচ্ছ দ্বিবর্হী ॥ ১০ ॥ ওঁ অবোচাম নমো অশ্বা  
অবস্তবঃ শৃণোতু নো হবং রুদ্রো মরুত্বান্ । তন্নো মিত্রো বরুণো মাম-  
হস্তামদিতিঃ সিন্ধুঃ পৃথিবী উত ত্বোঃ ॥ ১১ ॥ ২৪ ॥

ওঁ ইমা রুদ্রায় স্থিরধবনে গিরঃ ক্ষিপ্রেধবে দেবায় স্বধাবে । অধাচার  
সহমানায় বেধসে তিগ্নায়ুর্ধায় ভবতা শৃণোতু নঃ ॥ ১ ॥ ওঁ স হি ক্রয়েণ কাম্যস্ত  
জন্মনঃ সাত্রাজ্যেন দিব্যস্ত চেততি । অবল্লবস্তীরূপ নো হ্রশ্চরানমীবো রুদ্র-  
কাস্ত নো ভব ॥ ২ ॥ ওঁ যা তে দিহ্যদবস্ত্রী দিবস্পরি স্নয়া চরতি পরি সা  
বৃণন্তু নঃ । সহস্রং তে স্বপিবাত ভেষজা মা নস্তোকেষু তনয়েষু রীরিষঃ ॥  
৩ ॥ ওঁ মা নো বধী রুদ্র মা পরা দা মা তে ভূম প্রসিতৌ বীড়িতস্ত ।  
আ নো ভজ বর্হিষি জীবনসে ব্যুং পাউ স্বস্তিভিঃ সদা নঃ ॥ ৪ ॥ ২৮ ॥

ওঁ আ তে পিতর্মরুতাং সুরমেতু মা নঃ স্বর্ধ্যস্ত সংবৃশো যুবোথাঃ । অস্তি

নো বীরো অবতি ক্বেত প্র জায়মহি রুদ্র প্রজাতিঃ ॥ ১ ॥ ওঁ স্বাদন্তেভী  
 রুদ্র শস্ত্রমেভিঃ শতং হিমা অশীয় ভেষজ্জেভিঃ । বায়্মদ্বেবো বিতরং বাংহো  
 ব্যমীবাশ্চাতয়স্বা বিযুচীঃ ॥ ২ ॥ ওঁ শ্রেষ্ঠো জাতশ্চ রুদ্র শ্রিয়ানি তবস্তম-  
 স্তবসাং বজ্রবাহো । পৰি ণঃ পারমংহসঃ স্বস্তি বিশ্বা অভীতী রূপসো যুযোধি ॥  
 ৩ ॥ ওঁ মা স্বা রুদ্র চুক্রুধামা নমোভির্মা দুহুতী রুভ মা সহুতী । উন্নো  
 বীর্য অর্পয় ভেষজ্জেভির্ভিষক্তমং স্বা ভিষজাং শৃণোমি ॥ ৪ ॥ ওঁ হবিমভির্হবন্তে  
 যো হবির্ভিরব স্তোমেভী রুদ্রং দিবীয় । ঋতুরঃ সুহবো মা নো অশ্বে বক্রঃ  
 স্মশিপ্ৰো রীরধনমনায়ৈ ॥ ৫ ॥ ওঁ উন্মা মমন্দ রুভতো মরুত্বানুকীয়সা বয়সা  
 নাধমানং । ঘৃণীব ছায়ামরপা অশীয়া বিবাসেয়ং রুদ্রশ্চ স্মরং ॥ ৬ ॥ ওঁ ক শ্চ  
 তে রুদ্র মৃড়য়াকুর্হন্তো যো অস্তি ভেষজ্জো জলাধঃ । অপভর্ত্তা বপসো  
 দৈব্যস্ত্রাতী হু মা রুভ চক্রমীথাঃ ॥ ৭ ॥ ওঁ প্র বজ্ৰবে রুভতায় স্থিতীচে  
 মহো মহীং স্মৃহুতিমীরয়ামি । নমস্তা কল্ললীকিনং নমোভির্গৃণীমসি হেবং  
 রুদ্রশ্চ নাম ॥ ৮ ॥ ওঁ স্থিরেভিরঐঃ পুরুরূপ উগ্রো বক্রঃ শুক্রেভিঃ পিপিশে  
 হিরণ্যৈঃ । দশানাদস্ত ভুবনশ্চ ভূবের্ন বা উ যোবক্রদ্রাদস্ব্যং ॥ ৯ ॥ ওঁ অর্হন-  
 বিভর্ষি সায়কানি ধ্বাহ্নিকং যজতং বিশ্বরূপং । অর্হ্নিদং দয়সে বিশ্বমভুং  
 ন বা ওজীয়ো রুদ্র ত্বদস্তি ॥ ১০ ॥ ওঁ স্বহি শ্ৰুতং গর্ত্তসদং যুবানং যুগং ন  
 ভীমযুগহত্নু যুগ্রং । মৃড়া জরিজে রুদ্র শুবানোহন্তং তে অশ্মনি বপস্ত সেনাঃ ॥  
 ১১ ॥ ওঁ কুমারশিচৎপিতরং বন্দমানং প্রতি নানাম রুদ্রোপবস্তং । ভুরে-  
 দ্ভিতার সৎপতিং গৃণীষে স্ততস্বং ভেষজা রাস্তম্বে ॥ ১২ ॥ ওঁ যা বো ভেষজা  
 মরুতঃ শুচানি যা শস্ত্রমা রুভবো যা ময়োভু । যানি মনুর্বৃণীতা পিতা  
 নস্তা শং চ যোশ্চ রুদ্রশ্চ রশ্মি ॥ ১৩ ॥ ওঁ পরি নো হেভী রুদ্রশ্চ ব্রজ্যাঃ  
 পরি হেবশ্চ দুর্মতির্মহী গাং । অব স্থিবা মধবস্ত্যস্তমুধ মীঢ়স্তোকায় তনয়ায় মৃড় ॥  
 ১৪ ॥ ওঁ এবা বক্রো রুভ চেকিতান যথা দেব ন হৃণীষে ন হংসি । হবনশ্চন্নো  
 রুদ্রেহ বোধি বৃহৎদেম বিদথে সুবারাঃ ॥ ১৫ ॥ ৪৩ ॥ ওঁ ধারাবরা মরুতো  
 ধ্বকোজসঃ ॥ ১ ॥ ৪৪ ॥ (ওঁ ধারাবরা মরুতো ধ্বকোজসো যুগা ন ভীমান্ত-  
 বিবীভির্চনঃ । অয়য়ো ন শুশুচানা ঋত্বাধিণো তুমিং ধমন্তো অপ পা অবুধত ॥  
 ১ ॥ ) ইতি রুদ্রশ্চক্রং সমাপ্তং ।

ততো হোতা বাহুমাত্রং স্থণ্ডিলং গোময়েনোপলিপ্য তন্নধ্যত্যঃ কুশ  
 মুলেনোদকপ্রাগগ্রা বড়্ রেখা ডাল্লখেৎ । তত্র প্রথমা প্রাশেশনাত্রো উদগগ্রা  
 তস্তা উপর্থাশ্তয়োর্বে প্রাগগ্রো তয়োর্ধ্বাধো তিলঃ প্রাগগ্রাঃ সর্কা উদকসংহ

অনংগ্ৰিষ্টাশাভ্যাক্য বিশ্বামিত্রঋষিরহুষ্টিপ্ছন্দোহগ্নিদেবতা সন্নিহিতস্থানেহগ্নিহ্মাপনে  
 বিনিয়োগঃ । ওঁ অয়ন্তে যোনি ঋত্বিষো যতো জাতো অরোচধাঃ । ত্বং জানন্ন  
 আ সীদাথা নো বর্দ্ধয় গিরঃ । ইতানেন সন্নিহিত-স্থানে অগ্নিং স্থাপয়েৎ । বিশ্বামিত্র  
 ঋষিষ্টিপ্ছন্দোহগ্নিদেবতা পূর্বার্ধেন ক্রব্যাদাংশত্যাগে বিনিয়োগঃ । ওঁ  
 ক্রব্যাদমগ্নিং প্র হিণেমি দূরং যমরাজ্যং গচ্ছতু রিপ্রবাহঃ ইতি ক্রব্যাদাংশং  
 ত্যক্ত্বা শঙ্খঋষিষ্টিপ্ছন্দোহগ্নিদেবতা উত্তরার্ধেনাগ্নিগ্রহণে বিনিয়োগঃ । ওঁ  
 ইহৈবায়মিতরো জাতবেদা দেবেভ্যো হব্যং বহতু প্রজানন্ । ইতি গৃহীত্বা বিশ্বা-  
 মিত্রঋষির্গায়ত্রীচ্ছন্দোহগ্নিদেবতা অগ্নিহ্মাপনে বিনিয়োগঃ । ওঁ অগ্নে জুবস্ব নো  
 হবিঃ পুরোডাসং জাতবেদঃ । প্রাতঃ সাবেধিয়া বসো । প্রজাপতিঋষিবৃহতীচ্ছন্দঃ  
 প্রজাপতিদেবতা অগ্নিহ্মাপনে বিনিয়োগঃ । ওঁ ভূভূবঃস্বরোম্ ইতি মন্ত্রদ্বয়েন  
 তদ্রোধোপরি অগ্নিং স্থাপয়েৎ । ততঃ প্রচুরতরকার্ঠেনাগ্নিমূপবৃংহয়েৎ যেন কশ্ব-  
 সমাপ্তিং ধাবৎ স্থিরো ভবতি । ততো রমিতি বহিবীজেন ভূতশুক্লিপ্রাণায়ামার্ধ্য-  
 স্থাপনানি কৃত্বা সকলং বিচিন্ত্য সিস্কৃক্সায়ত্বরষ্টিং বিভাব্য তন্মাহুভূতাদর্ধেনান্নং  
 তদনঞ্চ দ্বিধা কৃত্বা তন্মধ্যে বহিরূপমান্নানং বিচিন্ত্য ধ্যায়েৎ । বামদেবঞ্চ বিষ্টিপ্ছ-  
 ন্দোহগ্নিদেবতাগ্নিগ্য়ানে বিনিয়োগঃ । ওঁ চত্বারি শৃঙ্গা ত্রয়ো অশ্ব পাদা ধে  
 শীর্ষে সপ্তহস্তাসো অশ্ব । ত্রিধা বন্ধো বৃষভো রোরবীতি মহো দেবো মর্ত্য  
 আ বিবেশ ইতি ধ্যাত্বাবাহয়েৎ । গোতমঞ্চবিষ্টিপ্ছন্দোহগ্নিদেবতাহ্ম্যাবাহনে  
 বিনিয়োগঃ । ওঁ এহুয় ইহ হোতা নি বীদাদক্কঃ সুপুরএতা ভবা নঃ । অবতাং  
 ত্বা রোদসী বিশ্বমিত্রে যজামহে সৌমনসায় দেবান্ ইত্যাবাহ ওঁ অগ্নে ত্বং  
 সাহসনামাসীতি নাম কৃত্বা পূজনং পৌরাণিকং তন্ত্রসিদ্ধং বা কার্যং । বন্ধুঃ সুবন্ধুঃ  
 ঋতবন্ধুবিপ্রবন্ধুগোপায়না সোপায়নাঃ ঋষয়ো দ্বিপদা বিরাট্ছন্দোহগ্নিদেবতাগ্নু-  
 পস্থানে বিনিয়োগঃ । ওঁ অগ্নে ত্বং নো অন্তম উত ত্রাতা শিবো ভবাবরুধ্যাঃ ।  
 ওঁ বসুরগ্নির্কসুপ্রবা অচ্ছা নক্ষি হ্যমন্তমং রয়িং দাঃ । ওঁ স নো বোধি ঋষী  
 হবয়ুক্কাণো অঘায়তঃ সমন্নাং । ওঁ তং ত্রাশোচিষ্ঠ দীদিবঃ স্নায় নুনমীমহে সখিত্যঃ  
 ইত্যাখ্য পুটাজ্জলিরগ্নিমূপস্থাপয়েৎ । ততো ধে ধে সমিধে প্রাদেশমাত্রে ঘৃতাক্তে  
 প্রাগে তুক্ষীময়ৌ ক্ষিপেৎ । যত্র তুক্ষীং তত্র প্রজাপতিপদং চতুর্থান্তং অরেৎ ।  
 ওঁ পূর্ণমসি পূর্ণং মে ভূয়াঃ সুপূর্ণমসি সুপূর্ণং মে ভূয়াঃ সদসি সয়ে ভূয়াঃ সর্ষমসি  
 সর্ষং মে ভূয়া অক্ষিত্বিরসি মামেক্কেঠাঃ । প্রাচ্যান্দিশি দেবা ঋত্বিকো মার্ক্কয়স্তাং  
 দক্ষিণশ্চান্দিশি মাসাঃ পিতরো মার্ক্কয়স্তাং প্রেতীচ্যান্দিশি গৃহাঃ পশবো  
 মার্ক্কয়স্তাং উদীচ্যান্দিশি আশ্ব ঋষয়ো বনস্পত্যরো মার্ক্কয়স্তাং উদীয়ান্দিশি

যজ্ঞঃ সংবৎসরঃ প্রজাপতির্ষাঙ্কয়ন্তাং ইতি মন্ত্রেণ পরিসমূহনপর্য্যাক্ষণে  
চাদাবস্তে চ ভবত ইতি পরিশিষ্টমুদ্রোৎ । ততোহগ্নেঃ পূর্বত আরভ্য  
দক্ষিণাদিক্রমেণোত্তরং যাবৎ সোদকেন পাণিনা ত্রিঃ প্রোক্ষণং কার্যং । ততঃ  
পুনরপি পূর্বত আরভ্য দক্ষিণাদিক্রমেণোত্তরং যাবদনেন মন্ত্রেণ ত্রিঃ পর্যা-  
ক্ষণং যথা হোমীয়দ্রব্যস্তাপি প্রোক্ষণং ভবতি । ততোহগ্নেঃ পূর্বত আরভ্য  
দক্ষিণাদিক্রমেণোত্তরং যাবত্রিভিরুদক-প্রাগগৈঃ কুশৈঃ পরিস্তরণং কার্যং ।  
ওঁ এবো হ দেব প্রদিশোহু সর্বাঃ পূর্বো হ জাতঃ স উ গর্ভে অন্তঃ । স  
এব জাতঃ স জনিষ্ঠমানঃ প্রত্যঞ্জনাষ্ঠিষ্ঠতি বিশ্বতোমুখঃ । ইতি মন্ত্রেণ ॥ ততঃ  
অগ্নের্দক্ষিণতঃ প্রাগপ্রান্তীর্ণকুশেষু ব্রহ্মাসনমূপকল্প্য হোতা প্রজাপতিঞ্চ বির্গায়ত্রী-  
চ্ছন্দঃ প্রজাপতির্দেবতা তৃণনিরসনে বিনিয়োগঃ । ওঁ নিরস্তঃ পরাবস্তুঃ  
ইত্যনেন ব্রহ্মাসনাৎ কুশপত্রমেকং বামহস্তানামিকাভূষ্ঠাভ্যাং গৃহীত্বা দক্ষিণস্তা-  
ন্দিশি ক্ষিপেৎ । ততঃ প্রজাপতিঞ্চ বিজিষ্টুপ্ছন্দোহগ্নির্দেবতা ব্রহ্মোপবেশনে  
বিনিয়োগঃ । ওঁ ইদমহমর্কবাসোঃ সদনে সীদ । ওঁ সীদামিতি পঠিত্বা উত্তরা-  
মুখো ব্রহ্মা উপবেশেৎ । ততোহোতা ব্রহ্মাণং গন্ধাদিনাভ্যর্চ্য জপেৎ ।  
প্রজাপতিঞ্চ বিজিষ্টুপ্ছন্দোহগ্নির্দেবতা ব্রহ্মজপে বিনিয়োগঃ । ওঁ বৃহস্পতি  
ব্রহ্মা ব্রহ্মসদন আশিষ্ঠতে বৃহস্পতে যজ্ঞং গোপায় । ওঁ গোপায়ামীতি ব্রহ্মা  
বদেৎ । ততো হোতা পাত্ৰাণ্যামাসাদনমুদগঠেষু কুশেষু কুর্যাৎ । যথা প্রোক্ষণী  
প্রণীতা আজ্যস্থালী চরুস্থালী আজ্যং তণ্ডুলাঃ দর্শী কমণ্ডলুঃ স্ক্রকস্কর্বৌ  
বহিঃস্থিতা অন্ত্যস্থিত্যুপযুক্তদ্রব্যানি । ইথ্যানি পঞ্চদশপলাশোদৃভবানি অসন্তবে  
অগ্নয়জ্ঞীয়-বৃক্ষোদৃভবানি অরত্নিপ্রমাণানি নবকুশপত্রৈস্ত্রিগুণং কৃৎবা সরুদ্বৈষ্টিতা  
কুশমুষ্টির্কর্ষিঃ । ততো ধে ধে পাত্রেহসংলিষ্টে পানিত্যাং গৃহীত্বা অধোমুখে  
স্থাপনীয়ে । ততঃ সপবিত্রোমনামিকং কৃৎবা প্রোক্ষণীমুত্তানয়েৎ । ইতরপাত্ৰা-  
ণ্যপি । প্রোক্ষণীমন্ডিঃ পুরয়িত্বা প্রাক্গ্লবনং কিঞ্চিদুদকং স্রাবয়েৎ । উৎপূয়  
তজ্জলেন সর্কানি দ্রব্যানি প্রোক্ষয়েৎ । ততঃ কমণ্ডলুং সোদকং কৃৎবা  
তেনোদকেন প্রণীতাং পুরয়িত্বা প্রাক্গ্লবনং কিঞ্চিদুদকং স্রাবয়েৎ ।  
প্রণীত্যাং পবিত্রং জলপুশ্চে চ দধা ত্রিধুৎপূয় ব্রহ্মাণং পৃচ্ছেৎ ।  
প্রজাপতিঞ্চ বির্গায়ত্রীচ্ছন্দো ব্রহ্মা দেবতা অপপ্রণয়নার্বং জপে বিনি-  
য়োগঃ । ওঁ ব্রহ্মরপঃপ্রণেস্থামি । ওঁ বৃহস্পতিব্রহ্মা ব্রহ্মসদন আশিষ্ঠতে ।  
বৃহস্পতে যজ্ঞং গোপায় সযজ্ঞং পাহি সযজ্ঞপতিং পাহি স মাং পাহি  
ততো ব্রহ্মা প্রজাপতিঞ্চ বিব্রহ্মা দেবতা ব্রহ্মজপে বিনিয়োগঃ । ওঁ



ভূহুবঃ স্বরহম্পতিঃ প্রহৃত ইতি ঋষিঃ ওঁ প্রণয় ইতি বদেৎ । ততঃ  
 প্রণীতামগ্নেরুত্তরে ত্রক্ষদম্মুখে কুশাষ্টপত্রৈরাচ্ছাণ স্থাপয়েৎ । ততঃ আভ্য-  
 স্থালাং স্থাপিতমাজ্যং নিরুপ্যাগ্নেরুত্তরতোহকারমাকৃষ্ণ জবীকরণং জ্বলৎকুশে-  
 নাজ্যং সংবেষ্ট্য তৎকুশপত্রদ্বয়মাজ্যে নিরুপ্যাজ্যং শোধয়েৎ । পুনরপি জ্বলৎ-  
 কুশেন সংবেষ্ট্য তৎকুশমাজ্যে নিরুপ্যাজ্যমাত্রী সন্মুখে বর্হিষি স্থাপয়েৎ ।  
 আকৃষ্টাকারমগ্নৌ নিরুপ্যাজ্যোৎপবনং কুর্য্যাৎ । সাগ্রগর্ভশূণ্ডং কুশপত্রদ্বয়ং  
 প্রাদেশপ্রমাণং ছিন্তি । প্রজাপতিঋষিঃ পবিত্রে দেবতে পবিত্রেচ্ছদনে  
 বিনিয়োগঃ । ওঁ পবিত্রে হো বৈষ্কব্যো । ততো বামহস্তে পার্বত্রেং কৃৎস্বা  
 প্রজাপতিঋষিঃ পবিত্রে দেবতে পবিত্রেমার্জ্জনে বিনিয়োগঃ । ওঁ বিষ্কোঽশ্বিনসা  
 পুতে হ ইত্যভ্যাক্য তৎকুশপত্রদ্বয়মাজ্যে নিরুপ্য প্রাগগ্রমগ্রে দক্ষিণহস্তা-  
 নামিকাকৃষ্ঠাভ্যাং ধৃত্বাধোমুখে ব্যস্তপাণিঃ কুশমথ্যোনাগ্নাবাজ্যোৎক্ষেপঃ ।  
 হিরণ্যস্বপঞ্চমিঃ প্লবউক্ষিকৃহন্দঃ সবিতা দেবতা আজ্যোৎপবনে বিনিয়োগঃ ।  
 ওঁ সবিতুশ্চা প্রশব উৎপুনাম্যচ্ছিদ্রেণ পবিত্রেণ স্ব্যশ্ব্য রশ্মিভিঃ । ইত্যনেন  
 প্রশমমুৎপুনতি দ্বিত্বক্ষীং । ততস্তৎপবিত্রেং প্রোক্ক্যাগ্নৌ ক্ষিপেৎ । ততঃ  
 সপ্রণববয্যাহতিকং গায়ত্রীং ওঁ সবিতুশ্চা ইত্যাদি চ পঠেৎ । ততঃ স্রক্-  
 স্রবো প্রক্ষাল্য প্রতপ্য দর্ভৈরবমূজ্য পুনঃ প্রক্ষাল্য প্রতপ্য স্মৃতপ্তং নিধায়  
 উদগ্রেষু কুশেবু স্থাপয়েৎ । ততশ্চরুশ্রপণং । প্রকৃতে কর্ম্মণি রৌদ্রসৌম্য ঐন্দ্র-  
 চরুশ্রবণং চরুত্রয়ং শ্রপয়েৎ । তদযথা—প্রণবেন ত্রীহীনাহৃত্য ওঁ রুদ্রায়  
 হ্রা জুষ্টং নির্কপামীতি উদূখলে নিরুপ্য ওঁ রুদ্রায় হ্রা জুষ্টং প্রোক্কামীতি  
 প্রোক্কণ্যুদকেন প্রোক্ক্য মুষলেনাবহত্য স্বর্পেণ দ্বিঃ প্রেক্ষোটা বিতুষীকৃত্য  
 সপবিত্রায়ঃ চরুস্থালাং তঞ্জুগানি কৃৎস্বা পয়সা পচেৎ মন্দমন্দেন বহিনা । এবং  
 সৌম্যং পায়সং ঐন্দ্রং যাবকং । সিদ্ধং পাকং জ্বাছা জ্বলদ্বন্দ্বুকেনাবলোক্য  
 মধ্যেবু ঘৃতস্রবত্রয়ং চরুত্রয়ে দগাৎ । ততোহগ্নেরুত্তরে আত্মীর্গদর্ভে উত্তরোত্তরং  
 স্থাপয়েৎ । ততো বসুশ্রতঋষিস্ত্রিষ্টুপছন্দোগ্নির্দেবতাগ্ন্যর্চনে বিনিয়োগঃ । ওঁ  
 বিশ্বানি নো দুর্গহা জাতবেদঃ সিদ্ধং ন নাবা হুরিতাতি পর্ষি । অগ্নে অত্রিবল্পমর্সা  
 গৃণানোহম্বাকং বোধ্যবিতা তনূনাং । ওঁ যশ্বা হৃদা কীরিণা মলমানোহম্বর্ত্যং  
 মর্ত্যো জ্যোহবীমি । জাতবেদো যশো অম্বাসু ধেহি প্রজাভিরগ্নে অগ্নতত্তমশ্রাং ।  
 ওঁ যশৈ অং সুরুতে জাতবেদ উ লোকমগ্নে রুণবঃ স্তোনং । অশ্বিনীং স পুত্রিণং  
 বীরবস্তং গোমস্তং রয়ি নশতে স্বস্তি । এভির্দ্বৈত্বৈরধ্যাকৃতাত্বুলৈরগ্নিমলং কুর্য্যাৎ ।  
 প্রজাপতিঋষিরগ্নির্দেবতা ইন্ধনাদিপ্রস্তাপনে বিনিয়োগঃ । ওঁ প্রতুষ্টং ব্রক

প্রত্যুষ্টমারাতয়ো নিষ্টপুং রক্ষ নিষ্টপুমারাতয়ঃ ইত্যনেন ইয়ং প্রতাপ্য ঔ বিখা-  
 নি নো দুর্গহা ইত্যাদিনা পুনরগ্নিমলংকৃত্য ইধ্বরজ্জ্বা বামকরং সংবেষ্ট্য বামকরে  
 ইয়ং কুত্বা মূলমধ্যপ্রদেশেষু ঘৃতেনাভিবার্য বামদেবঞ্চবিষ্টিপৃচ্ছন্দোহগ্নিদেবতা  
 ইয়াধানে বিনিয়োগঃ । ঔ অয়ন্ত ইয়া আত্মা জাতবেদান্তেনেধ্যস্ব বর্জস্ব  
 চেগ্ন বর্জয় চাশ্বান্ প্রজয়া পশুভিত্ত্বাক্ষবর্জসেনান্নাগ্নেন সমেধয় স্বাহা । ইত্যনেন  
 জুহুয়াৎ । ঔ অয়রে জাতবেদসে ইদং । ততস্ত্বকীমাধারৌ জুহুয়াৎ । তদ্  
 যথা—ক্রবেণ চতুরাজ্যং স্রুচি দত্ত্বা চতুর্থাঙ্গং প্রজাপতিং মনসা ধ্যাত্বা তুফী-  
 মগ্নেক্ষীয়ুকোণাদারভ্যাগ্নেয়ীং যাবদবিচ্ছিন্নঘৃতধারাদানং । পুনরপি ক্রবেণ  
 চতুরাজ্যং স্রুচি দত্ত্বা ইন্দ্রং মনসা ধ্যাত্বা তুফীময়ের্নৈঞ্চ ত্রিকোণাদারভ্য ঐশানীং  
 যাবদবিচ্ছিন্নঘৃতধারাদানং । ততঃ আজ্যভাগৌ জুহুয়াৎ । অগ্নেক্তব্রভাগে  
 ক্রবেনাজ্যেন জুহোতি । ঔ অয়রে স্বাহা ইদময়রে । দক্ষিণভাগে ঔ  
 সোমায় স্বাহা । ইদং নোমায় । ততো অবদানধক্ষেণ স্রুচি চরুমাদায় । ঔ  
 কক্রদ্রায় প্রচেতসে নীচুষ্টমায় তব্যসে । রোচেম শম্ভমং হুদে স্বাহা । ইতি  
 জুহুয়াৎ । এনং সোম্যং পায়সং তথৈব গৃহীত্বা । ঔ সোমাকুদ্রা ধারয়েথা-  
 মস্বর্যং প্র-বামিষ্টয়োহরমশ্লুবন্ত । দমে দমে সপ্ত রজা দধানা শংনো ভূতং দ্বিপদে  
 শংচতুস্পদে স্বাহা । তত ঐন্দ্রং যাবকং তথৈব গৃহীত্বা ঔ ইদ্রায়েন্দো মরুত্বতে  
 পবস্ব মধুমত্তমঃ । ঋতস্ম যোমিমা সদং স্বাহা । ইতি হুত্বা স্তোকস্তোকেন  
 ঔ ভৌমায় দিব্যায় অন্তরিক্ষায় পৃথিব্যৈ মহতে চ স্বাহা । অন্তে চ ঋদ্রেভ্যঃ ।  
 তত আজ্যেন ঋদ্রনবগ্রহদিকৃপালসোমতুর্গাবাস্তপুরুষাণাং স্বস্বমন্ত্রৈর্হোমঃ  
 কার্য্যঃ । ততঃ প্রায়শ্চিত্তহোমঃ । তত্রাদৌ অগ্নেত্যাদি ঋতৈততং সোপকরণ-  
 বৎসত্রীচতুষ্টয়সহিতব্রহ্মোৎসর্গকশ্মাদভূতহোমকর্ম্মণি যদৈত্তপ্যং জাতং তদ্বোয-  
 প্রশমনায় প্রায়শ্চিত্তহোমমহং কুর্কীয় ইতি সঙ্কল্পয়েৎ । ততো বিধুনামানমগ্নি-  
 মভ্যর্জ্য ক্রবেণাজ্যেন জুহুয়াৎ । বিমদধ্বমিঃ পঙক্তিশ্চন্দোহগ্নিদেবতা প্রায়-  
 শ্চিত্তহোমে বিনিয়োগঃ । অয়াশ্চাগ্নেইস্তনভিশস্তীশ্চ সত্যমিষ্টময়া অসি ।  
 অয়াসাবয়সা ক্রতোহযাসন্ হব্যমূহিবে য়া নো থেহি ভেবজং স্বাহা । ঔ অয়রে  
 অয়ানসে ইদং । মেধাতিথিঞ্চ বির্গায়ত্রীচ্ছন্দোহগ্নিদেবতা প্রায়শ্চিত্তহোমে বিনি-  
 যোগঃ । ঔ যতো দেবা অবস্ত নো যতো বিষ্কুর্কি চক্রমে । পৃথিব্যাঃ সপ্ত ধামভিঃ  
 স্বাহা । ইদং দেবেভ্যঃ । মেধাতিথিঞ্চ বির্গায়ত্রীচ্ছন্দো বিষ্কুর্দেবতা প্রায়-  
 শ্চিত্তহোমে বিনিয়োগঃ । ঔ ইদং বিষ্কুর্কি চক্রমে ইত্যাদি ইদং বিষ্কবে ।  
 প্রজাপতিঞ্চ বির্গায়ত্রীচ্ছন্দোহগ্নিদেবতা প্রায়শ্চিত্তহোমে বিনিয়োগঃ । ঔ হুত্ব-

গয়ে পৃথিব্যৈ দিব্যায় মহতে চ স্বাহা । ইদং ভূরগয়ে । প্রজাপতিঋষির্বিষ্ণু-  
 দেবতা প্রায়শ্চিত্তহোমে বিনিয়োগঃ । ওঁ ভুবো বায়বে চান্তরিক্সায় দিব্যায়  
 মহতে চ স্বাহা । ইদং ভুবো বায়বে । প্রজাপতিঋষিঃ সূর্য্যো দেবতা প্রায়-  
 শ্চিত্তহোমে বিনিয়োগঃ । ওঁ স্বঃ সূর্য্যায় দিব্যায় মহতে চ স্বাহা । ইদং স্বঃ  
 সূর্য্যায় । প্রজাপতিঋষিঃ চন্দ্রনক্ষত্রাদিশো দেবতাঃ প্রায়শ্চিত্তহোমে বিনিয়োগঃ ।  
 ওঁ ভূভুবস শচন্দ্রমসে নক্ষত্রোভ্যশ্চ দিপ্ত্যশ্চ দিব্যায় মহতে চ স্বাহা । ইদং  
 বায়বে । ত্রিতঋষিস্ত্রিষ্টুপ্ছন্দোহগ্নিদেবতা প্রায়শ্চিত্তহোমে বিনিয়োগঃ । ওঁ  
 যৎপাকত্রা মনসা দীনদক্ষা ন যজ্ঞস্ত মমতে মতাসাঃ । অগ্নিষ্টক্কোতা ক্রতু-  
 বিদ্বিজানন্ যজিষ্ঠো দে বা ঋতুশো যজাতি স্বাহা । ইদমগয়ে । ওঁ যদ্বো দেবা-  
 শ্চকুম জিহ্বরয়া গুরু মনসো বা প্রযুতী দেব হেলনং । আরাবা যো নো অতি  
 দুচ্চুনাযতে তস্মিন্ তদেনো বসবো নি ধেতন স্বাহা ইদমগয়ে । ওঁ পুরুষ-  
 সস্মিতো যজ্ঞো যজ্ঞঃ পুরুষসস্মিতঃ । অগ্নে তদস্ম কল্পয় ত্বং হি বেথ যথাযথং  
 স্বাহা । ইদমগয়ে । ততঃ স্থিষ্টক্কোমঃ । তত্রাবদানধর্ষণে অচি চক্রমাদায়  
 বিরণ্যগর্ভঋষির্গায়ত্রীচ্ছন্দোহগ্নিস্থিষ্টক্কোদেবতে স্থিষ্টক্কোমে বিনিয়োগঃ । ওঁ  
 যদস্ম কর্মণোহত্যরীরিচং যদ্বা ন্যূনমিহাকরং । অগ্নস্তৎ স্থিষ্টকৃষ্ণিধান্ৎ সর্বং  
 স্থিষ্টং সূহতং করোতু মে । অগ্নয়ে স্থিষ্টকৃতে সূহতহতে সর্বপ্রায়শ্চিত্তাহতীনাং  
 কামানাং সমর্দ্ধয়িত্রে সর্কারঃ কামানাং সমর্দ্ধয় স্বাহা । ইদমগয়ে স্থিষ্টকৃতে । ইতি  
 হত্বা । ওঁ রুদ্রায় স্বাহা ইতি ইথলকনীং রজ্জুং বিশ্রংস্তু যুতাক্রাং জুহুয়াৎ । স্বয়ং  
 হোতৃপক্ষে আত্মনঃ শিরসি অন্তশ্চেদ্যজ্ঞমানস্ত বর্হিমি প্রণীতামানীয় তেনো-  
 দকেন কুশৈরভিষিক্ষেৎ । ওঁ স্মিত্র্যো ন আপ ওবধয়ঃ সস্ত হৃষিত্র্যাস্তস্মৈ  
 সস্ত যোহস্মান্দ্বেষ্টি যঞ্চ বয়ং দ্বিয়ঃ । সিদ্ধুদীপঋষিরস্তুষ্টুপ্ছন্দ আপো দেবতা  
 মার্জ্জনে বিনিয়োগঃ । ওঁ ইদমাপঃ প্র বহত যৎ কিঞ্চিদূরিতং ময়ি । যদ্বাহ-  
 মভি দুদ্রোহ যদ্বা শেপ উতানুতং । প্রজাপতিঋষিস্ত্রিষ্টুপ্ছন্দ আপো  
 দেবতা মার্জ্জনে বিনিয়োগঃ । ওঁ আপো অস্মান্ মাতরঃ শুক্রয়স্ত যুতেন নো  
 বৃতপঃ পুনস্ত । বিধং হি রিপ্রং প্রহবস্তি দেবীরুদিতাভাঃ শুচিরা পূত এমি  
 ইত্যভিষিচ্য ওঁ পূর্নমসীত্যনেন পরিসমূহনপর্ঘ্যাক্ষণে কুর্য্যাৎ । ততো বৃষস্মারুণ-  
 গন্ধাক্তিমক্কযুগ্মং গোপালকঃপ্রধাপিতেন লৌহেন স্পষ্টং কুর্য্যাৎ । ততো  
 বৎসত্রীচতুষ্টিয়সহিতং বৃষং পঞ্চশস্তূর্নসকৌষিধিজলৈঃ স্নাপয়েৎ । ওঁ  
 ইদমাপঃ প্র বহত যৎ কিঞ্চিদূরিতং ময়ি । যদ্বাহমভিদ্রোহ যদ্বা শেপ উতানুতং ।  
 ওঁ স্পন্দাদিবেতি । ওঁ যাসাং রাজা বরুণো যতি মধ্যে সত্যানুতে অবপশ্ত-

জ্ঞানানাং । যা অগ্নিঃ দর্ভং দধিরে সুবর্ণান্তা আপো দেবীরিহ মামবস্ত । ওঁ  
 ষাসাং দেবা দিবি কুখন্তি তক্ষং যা অন্তরিক্ষে বহুধা নিবিষ্ঠাঃ । যা অগ্নিঃ গর্ভং  
 দধিরে সুবর্ণান্তা আপো দেবীরিহ মামবস্ত । ওঁ আপো অন্ডাঘচারিধং রসেন  
 সমগম্বহি । পয়স্বানগ্র আ গহি তং মা সং সৃজ বর্চসা । ওঁ দেবীরাপোহগ্রে  
 পুরঃ অগ্রহর মর্ত্যয়গ্রং নয়স্বধা যজ্ঞপতিং দেবস্বধায়ুধং । ওঁ আপো হিঠেত্যাদি  
 তিস্থভিঃ সংস্রাপ্য সিতধেতবাসমা জলমপনীয় গন্ধপুষ্পাজনসিন্দুরগোরোচনা-  
 দিভির্শঙ্কলদ্রবৈঃ স্বর্ণশঙ্করজতক্ষুববীরপটুবজতত্রিশূলতাত্রপৃষ্ঠকাংশুক্রোড়ধণ্টা-  
 চামরদর্পণৈরুর্ষভং বৎসতবীচতুষ্ঠয়ঞ্চালক্ষুর্ঘ্যাৎ । অলঙ্কারস্বাসমস্তো যথা—  
 ওঁ চহাবি শৃঙ্গা ত্রয়ো অশ্ব পাদা ইতি স্বর্ণশৃঙ্গস্ত । ওঁ রাজস্তুমধ্বরাণাং  
 গোপায়ুতস্ত দীদিবিং । বর্ধমানং য়ে দমে । ইতি রজতক্ষুরস্ত । ওঁ  
 অসৌ যস্তাত্মো অরুণ উত বক্রঃ স্তমঙ্গলঃ । য়ে চৈনং রুদ্রা অভিভো  
 দিক্ষু শ্রিতাঃ সহস্রশোহবৈমাং হেল দৈমহে । ইতি তাত্রপৃষ্ঠস্ত । ওঁ কাংশো-  
 শ্বিতাং হিরণ্যপ্রকারাং আর্দ্রাং জলস্তীং তুপ্রাং তর্পরস্তীং । পদ্মে স্থিতাং  
 পদ্মবর্ণাং তামিহোপ হ্বয়ে শ্রিয়ং । ইতি কাংশুক্রোড়স্ত । ওঁ কক্রদ্রায়েতি  
 বজতত্রিশূলস্ত । ওঁ বিষ্ণোববাটমসি বিষ্ণোঃ শপ্তে, স্থো বিষ্ণোঃ স্যরসি  
 বিষ্ণোঞ্চ বমসি বৈষ্ণবমসি বিষ্ণবে স্বা । ইতি চক্রস্ত । ওঁ আ কৃষ্ণেনেতি  
 দর্পণস্ত । ওঁ মনো ন য়েষু হ্ববনেষু তিগ্মং বিপঃ শচ্যা বক্ষুধো দ্রবস্তা । আ যঃ  
 শর্ঘ্যান্তিস্তবিনুয়ো অস্ত্রাত্মীণীতাদিশং গভস্তৌ । ইতি ঘণ্টায়াঃ । ততো গায়ত্রীং ওঁ  
 ঋতঞ্চ সত্যঞ্চাতীক্কাপ্তপসোঅধোত্যাদি চ পঠেৎ । ততো যুপং প্রকাল্য যথাবিধি  
 সম্পূজ্য একহস্তমিতে গঠে আরোপা যুপত্রকা উত য়ে যুপ বাহাশচবালাং  
 য়ে অশ্বযুপায় তক্ষতি । য়ে চার্কতে পচনং সম্ভরস্ত্যতো তেযামস্তিগৃষ্ঠিন্ দীষতু  
 ইতি বৃষং সংবোধ্য ওঁ স্থিরোস্তবেতি স্থিরীকৃত্য মৃষ্টিঃ পূরয়িত্বা তত্রৈব বৃষং  
 বধীয়াত । অস্ত্র চতুর্দিক্ষু উপয়ুপচতুষ্ঠয়ং স্থাপয়িত্বা বৎসতরীচতুষ্ঠয়ং বধীয়াত ।  
 তন্তঃ কৃত্যঞ্জলির্বিজমানঃ । ওঁ ইড়াসি কাম্যাসি রস্তাসি সরস্বত্যসি মহসি  
 বিশ্বস্তিরসীতিমন্ত্রং পঠন্ বৎসতরীচতুষ্ঠয়সহিতং বৃষং প্রৈদক্ষিণং কুর্য্যাৎ । ততো  
 বৃষস্ত দক্ষিণকর্ণে প্রজাপতিঋষিঃ পঙ্ক্তিচ্ছন্দো বৃষো দেবতা বৃষস্তুজ্ঞপে  
 বিনিয়োগঃ । ওঁ ঋভভং মা সমানানাং সপত্নানাং বিশ্বাসহিং । হস্তারং শক্রাণং কৃধি  
 বিরাজং গোপতিং গবাং । ওঁ অহমস্মি সপত্নহেতুঃ ইবারিষ্টৌ অক্ষতঃ । অধঃ  
 সপত্না মে পদোরিমে সর্কে অভিজিতাঃ । ওঁ অত্রৈব বোহপি নহানু্যতে আর্দ্রা  
 ইব জ্যয়া । বাচস্পতে নিবেধেমাশ্রথা মদধরং বদান্ । ওঁ অভিত্তুরহমাগমং

ବିଧିକର୍ତ୍ତ୍ତ୍ୱେଣ ଧାନ୍ତା । ଆ ବଞ୍ଚିତ୍ତମା ବୋ ବ୍ରତମା ବୋହଂ ସମିତ୍ତିଂ ଦଦେ । ଓଁ  
 ଯୋଗକ୍ଷେମଂ ବ ଆଦାୟାହଂ ଭୃସାସନ୍ତମ ଆ ବୋ ମୂର୍ଦ୍ଧାନମକ୍ରମୀଂ ॥ ଅଧମ୍ପଦାନ୍ତ  
 ଉଦ୍‌ଦତ ମଞ୍ଜୁକା ଇବୋଦକାନ୍ନଭୁକା ଉଦକାଦିବ । ଇତି ବ୍ରହ୍ମହୃକ୍ତଂ । ତତୋ ବଂସତରୀ-  
 ଚତୁଷ୍ଟୟସହିତଂ ବ୍ରହ୍ମ ପାଠାଦିଭିରଭ୍ୟର୍ଚ୍ୟ ଓଁ ପିତା ବଂସାନାଂ ପତିରଗ୍ନାନାମଥୋ ପିତା  
 ମହତାଂ ଗର୍ଗରାପାଂ । ଗର୍ଭୋ ଜରାୟୁଃ ପ୍ରାତିଧୁକ ପୀୟୁଷାମିକ୍ଷା ସ୍ୱତଂ ତତ୍ତସ୍ତ ରେତଃ ।  
 ଓଁ ବ୍ରହ୍ମୋସି ଭଗବାନ୍ ଧର୍ମଂଚତୁଷ୍ପାଦଃ ପ୍ରକୀର୍ତ୍ତିତଃ । ବ୍ରହ୍ମୋସି ତମହଂ ଭକ୍ତ୍ୟା ସ ମାଂ  
 ରକ୍ଷତୁ ସର୍ବତଃ । ଇତି ପଠେଂ । ତତଃଶିଳକୂଶଜଳାଗ୍ନାଦାୟ ଓଁ ଅତ୍ତେତ୍ୟାଦି ଅମୁକଗୋତ୍ରଂ  
 ପ୍ରେତଞ୍ଚାୟୁକଦେବଶର୍ମ୍ମଣୋଽଶୋଚାନ୍ତାଦ୍ୱିତୀୟେଽହି ଅମୁକଗୋତ୍ରଂ ପ୍ରେତଞ୍ଚାୟୁକଦେବ-  
 ଶର୍ମ୍ମଣଃ ପ୍ରେତଲୋକ-ପରିତ୍ୟାଗପୂର୍ବକସ୍ୱର୍ଗଲୋକଗମନକାମଃ ସାଳକ୍ଷ୍ମତବଂସତରୀଚତୁଷ୍ଟୟ-  
 ସହିତବ୍ରହ୍ମହମୁଂସଞ୍ଜାମି । ଓଁ ଏନଂ ସୁବାନଂ ପତିଂ ବୋ ଦଦାମି ତେନ କ୍ରୀଡ଼ଞ୍ଜିଂଚରଧ  
 ପ୍ରିୟେନ ଇମାଞ୍ଚ ତ୍ୱାଂ ପ୍ରଜନ୍ତୁଷା ସୁବାଚା ରାୟସ୍ପୋଷେଣ ସମିଷା ଚିନୋମି । ଓଁ ଶାନ୍ତା  
 ପୃଥିବୀ ଶିବମନ୍ତରିକ୍ଷଂ ତ୍ୱୋନୌ ଦେବ୍ୟତୟଂ ନୋ ଅସ୍ତ ଶିବା ଦିଶଃ ପ୍ରାଦିଶ ଉଦ୍ଦିଶୋ ନ  
 ଆପୋ ବିଦ୍ୟତଃ ପାରିପାସ୍ତ ସର୍ବତଃ । ଇତ୍ୟାତ୍ୟାମେବୋଂସଞ୍ଜ୍ୟ ତଞ୍ଜ୍ଜଳଂ ପଞ୍ଚାନାଂ  
 ପୂର୍ତ୍ତେଷୁ ଦତ୍ତାଂ । ତତ ଓଁ ଶ୍ୱଧତଂ ମା ସମାନାନାମିତ୍ୟାଦି ବ୍ରହ୍ମହୃକ୍ତଂ । ତତ ଓଁ ମୟୋ  
 ଭୂରାପୋ ଦେବୀଃ ପ୍ରଥମଜା ଶ୍ୱତେନ ଓଁ ସୋମୋ ରାଜା ପ୍ରଥମୋ ବ୍ରହ୍ମଜାୟଂ ପୁନଃ  
 ପ୍ରୋଞ୍ଚଦ୍‌ହନୁମିୟମାଂ । ଓଁ ଇରାବତୀ ସ୍ତେନୁମତୀ ହି ଭୂତଂ ସ୍ତରସିନୀ ମନୁସେ ଦଶଞ୍ଚା ।  
 ବ୍ୟସ୍ତଭ । ରୋଦସୀ ବିଷ୍ଣୁବେତେ ଦାଧର୍ଷ ପୃଥିବୀମଭିତୋ ମୟୂଃ । ଓଁ ବଦ୍ଧାଧଦନ୍ତ୍ୟାବିଚେତ-  
 ନାନି ରାଶ୍ନୀ ଦେବାନାଂ ନିଷସାଦ ମଦ୍ରା । ଚତସ୍ର ଓଁ ଶ୍ୱଂ ହୁହେ ପରାଂସି କ ସ୍ୱିଦନ୍ତାଃ  
 ପରମଂ ଜଗାମ । ଇତି ମୟୋଭୁବଂ ବଂସତରୀହୃକ୍ତଂ । ତତୋ ରୁଦ୍ରପୁରୁଷହୃକ୍ତଂ ପଠେଂ ।  
 ତତଃ ଓଁ ଶଂବତୀଃ ପାରୟନ୍ତ୍ୟେତେ ତଂ ପୂଞ୍ଚନ୍ତି ବଚୋ ଗୁଜା । ଅତ୍ୟାରଂ ତଂ ସମାକେତୁଂ  
 ସ ଏବେଦମିତି ବ୍ରବଂ । ଓଁ ଭାମାକେତୁଂ ପୁରୁଷ୍ପୃହଂ ଭାରତୀବ୍ରହ୍ମବର୍ଦ୍ଧନୀଃ । ସଂଜାନାନା  
 ମହୀ ଯାତା ସ ଏବେଦମିତି ବ୍ରବଂ । ଓଁ ଇନ୍ଦ୍ରଂ କିଂ ବିଭୁଂ ପ୍ରଭୁଂ ଭାନ୍ତନେୟଂ ସରସତୀ ।  
 ସେନ ସୂର୍ଯ୍ୟାମରୋଚୟନ୍ ସେନେୟେ ରୋଦସୀ ଉଭେ । ଓଁ ଭୃସ୍ମାୟେ ଅନ୍ଧିରଃ କାଠଂ  
 ମେଧ୍ୟାତିର୍ଥଂ । ମା ହା ସୋମଞ୍ଚ ବରୁହଂସୁତଞ୍ଚ ମଧୁମନ୍ତମଃ । ଓଁ ହମ୍ରେ ଅନ୍ଧିରଃ  
 ଶୋଚସ ଦେବବୀତମଃ । ଆ ଶନ୍ତମ ଶନ୍ତମାଭିରାଭିଷ୍ଠିତିଃ ଶାନ୍ତିଂ ସ୍ୱାନ୍ତିମକୂର୍ବତ ।  
 ଓଁ ଶଂ ନଃ କନିକ୍ରଦନ୍ଦେବଃ ପର୍ଜନ୍ତୋ ଅଭି ବର୍ଷତୁ । ଶଂ ନୋ ଛାବାପୃଥିବୀ ଶଂ ପ୍ରଜାତ୍ୟାଃ  
 ଶଂ ନ ଏସି ହିପଦେ ଶଂ ଚତୁଷ୍ପଦେ । ଓଁ ସ୍ୱନ୍ତି ନ ଇନ୍ଦ୍ର ଇତ୍ୟାଦି । ଇତି ଶାନ୍ତିହୃକ୍ତଂ  
 ଶ୍ରାବୟେଂ । ତତଃସ୍ତର୍ପଣଂ ଓଁ ଅମୁକଗୋତ୍ରଂ ପ୍ରେତମୟୁକଦେବଶର୍ମ୍ମାଣମେତଂ ସତିଳବ୍ରହ୍ମପୁଞ୍ଚ-  
 ଗଳିତୋଦକେଞ୍ଚ ତର୍ପୟାମି । ଏବଂ ବାରଦ୍ରୟଂ ଓଁ ଶ୍ୱା ପିତୃଭ୍ୟୋ ମାତୃଭ୍ୟୋ ବଜ୍ରତ୍ୟାଂଚାପି  
 ହୁଞ୍ଚୟେ । ମାତୃପକ୍ଷାଂଚ ସେ କେଚିଦ୍‌ସ୍ୟେ ଚାନ୍ତେ ପିତୃପକ୍ଷାଂ । ଶୁରୁଂଶୁରବନ୍ଧୁନାଂ

যে কুলেবু সমুদ্ভবাঃ । যে প্রেতভাবমাপন্নো যে চাত্রে শ্রদ্ধবর্জিতাঃ । বৃষোৎসর্গেণ  
তে সর্কে লভস্তাং প্ৰীতিমুক্তমাং ইতি ত্রিস্তপয়েৎ । ততো বৃষং সম্বোধ্য পঠেৎ ।  
ওঁ ধর্ম্মোসি ত্বং চতুষ্পাদঃ পিতৃভূতর্ষিপোষকঃ । ত্বয়ি মুক্তেহক্ষয়া লোকা মম  
সন্ত নিরাময়াঃ । ওঁ ধর্ম্মোসি ত্বং চতুষ্পাদশচতস্রস্তে প্রিয়াশ্চিমাঃ । চতুর্ধা  
পোষণার্থায় মরোৎসৃষ্টা স্বয়া সহ । ওঁ দেবানাঞ্চ পিতৃণাঞ্চ মনুষ্যাণাঞ্চ যোষিতঃ ।  
ভূতানাং তৃপ্তজননাস্তরা সার্কং ব্রজশ্চিমাঃ । ওঁ নমো ব্রহ্মণ্য-দেবেশ পিতৃভূতর্ষি-  
পোষক । ত্বয়ি মুক্তেহক্ষয়া লোকা মম সন্ত নিরাময়াঃ । ওঁ মা মে ঋণোস্ত  
দৈবোধ পৈত্রো ভৌতোথ মাহুবঃ । ধর্ম্মস্বং তৎপ্রপন্নানাং যা গতিঃ সান্ত মে ঋবা  
ওঁ বাবস্তি তব রোমাণি শরীবে সন্তবস্তি হি । তাদ্ববর্ষসহস্রাণি স্বর্গে বাসোহস্ত  
মে পিতৃঃ । ওঁ গাবো মে মাতরঃ সর্কা গোব্বাঃ পিতরো মম । উৎসৃষ্টে তু ব্বে  
যান্ত স্বর্গে পিতৃগণা মম । ওঁ পুণ্যক্ষয়াদিহাগত্য পিতা মে সর্কধর্ম্মবিৎ । শত-  
জন্মনি বিপ্রত্বং প্রাপ্য শ্রোতক্রিয়ারতঃ । ততঃ প্রক্ষীণকর্ম্মাসৌ মুক্তং যাস্ত্য-  
সংশয়ং । ওঁ যোচিতোসি ময়া নাথ স্বচ্ছন্দা গতিরস্ত তে । মৎপিতৃঃ স্বর্গসিদ্ধার্থং  
তরিস্বং ভবসাগরে । ওঁ ন খাদেঃ পরশশ্চানি নাক্রামে গর্ভিনীঞ্চ গাং । ততোহয়ি-  
সমীপং গহ্বা পূর্ণাং দত্ত্বাৎ । যথা মৃডনামানমগ্নিমভ্যর্চ্য । বামদেব্যাঋষির্গায়ত্রী-  
চ্ছন্দ আপো দেবতা পূর্ণহোমে বিনিয়োগঃ । ওঁ মূর্ধানন্দিবো অরতিং পৃথিব্যা  
বৈশ্বানরমূত আ জাতময়িং । কবিং সত্রাজমতিথিঞ্জনানামাসন্নঃ পাত্রে জনয়ন্ত  
দেবাঃ স্বাহা । ইদমন্ত্যঃ । বামদেব্যাঋষির্জগতীচ্ছন্দ আপো দেবতা পূর্ণহোমে  
বিনিয়োগঃ । ওঁ ধামস্তে বিশ্বং ভুবনমধি শ্রিতমন্তঃ সমুদ্রে হৃদ্যস্তরামৃষি । অপামনীকে  
সমিথে য আভূতন্তমশ্রাম মধুমন্তং ত উর্শ্বিং স্বাহা । ইদমন্ত্যঃ । ততো বন্ধুঃ স্নুবন্ধুঃ  
শ্রুতবন্ধুর্কিঞ্চবন্ধুর্গোপায়না লোপায়না ঋষয়ে বিরাট্ ছন্দোয়ির্দেবতাহৃদ্যুপ-  
স্থানে বিনিয়োগঃ । ওঁ চ মে স্বরশ্চ মে যজ্ঞোপচ তে নমশ্চ । যন্তে নুানং তস্মৈ ত  
উপযন্তেহতিরিক্তং তস্মৈ তে নমঃ । ওঁ যজ্ঞ যজ্ঞং গচ্ছ যজ্ঞপতিং গচ্ছ স্বাং যোনিং  
গচ্ছ স্বাহা । এষ তে যজ্ঞোযজ্ঞপতে সহ সৃক্তবাকঃ সর্ক বীরশ্তং জুবশ্ব স্বাহা ।  
ইত্যাখায়াম্মুপস্থায় ওঁ শ্রদ্ধাং মেধাং যশঃ প্রজ্ঞাং বিজ্ঞাং বুদ্ধিং শ্রিয়ং বলং  
আয়ুস্তং তেজ আরোগ্যং দেহি মে হব্যবাহন । ইতি প্রণমেৎ । ততঃ স্থালী-  
পাকস্থ্যুতেন সর্কান্ পরিস্তরকুশান্ ওঁ সর্পেভ্যাঃ স্বাহেতি জুহুয়াৎ । ততো-  
হগ্নেঃ সকাশাৎ স্রবাগ্রেণ ভক্ষানীয় অমৃষ্ঠানামিকাত্যাং গৃহীত্বা । কুৎসঋষি-  
র্জগতীচ্ছন্দো রুদ্রো দেবতা ব্রহ্মাকরপে বিনিয়োগঃ । ওঁ মা নস্তোকে তনয়ে ঋ ন  
আয়ৌ মা নো গৌবু মা নো অশ্বেষু রীরিবঃ । বীরায়্য নো রুদ্র ভামিতো ধ্বী-

ইবিম্বস্তঃ সদমিষ্টা হবামহে । ইতি মন্ত্রেণ তদভিমন্ত্য । ওঁ ত্র্যায়ুং জমদগ্নেঃ ইতি ললাটে । ওঁ কশ্যপস্ত ত্র্যায়ুমিতি হৃদি । ওঁ অগস্ত্যস্ত ত্র্যায়ুমিতি বাহুম্বলয়োঃ । ওঁ যদেবানাং ত্র্যায়ুমিতি কণ্ঠমূলে । তন্নোহস্ত ত্র্যায়ুমিতি ব্রহ্মরজে দণ্ডাৎ । ততোহগ্নিবিসর্জয়েৎ । অত্রিঋষিগায়ত্রীচ্ছন্দোহগ্নিদেবতায়িবিসর্জনে বিনিয়োগঃ । ওঁ অত্যাৱমিদদ্রয়ো নিষিক্তং পুরুরে মধু । অবতস্ত বিসর্জনে । ততো দক্ষিণাং দণ্ডাৎ । ব্রহ্মণে পূর্ণপাত্রং গুরবে কাংশাধারবল্লয়ুগ্মগোহিরণ্যানি । তন্মূল্যাং বা দণ্ডাৎ । বৃষোৎসর্গপ্রতিষ্ঠার্থং উৎকৃষ্টবষতুল্যবৎ তন্মূল্যাং বা আচার্য্যায় দণ্ডাৎ । ততঃ ওঁ গচ্ছধ্বমমরাঃ সর্বে গৃহীত্বার্চাং স্বমালয়ং । সন্তুষ্টা বরমশ্যকং দেবেদানীং সুপূজিতাঃ । ইতি দেবান্ বিসৃজ্য ওঁ প্রীয়তাং পুণ্ডরীকাক্ষঃ সর্ব-যজ্ঞেশ্বরো হরিঃ । তস্মিন্স্থষ্টে জগতুষ্টং প্রীণিতে প্রীণিতং জগৎ । ইতি পঠেৎ । ওঁ শংবতীরিত্যাদিনা শান্তিং কৃত্বা অচ্ছিত্রং কুর্যাৎ । ততোহগ্নেত্যাদি এতৎ-সোপকরণবৎসতরীচতুষ্টয়সহিতবৃষোৎসর্গকর্ম্মণি যদ্ বৈশুণ্যং জাতং তদ্বোদ-প্রশমনায় ত্রীবিষ্ণুশ্রবণমহং কবিষ্যে । ইতি সঙ্কল্য ওঁ তদ্বিকোরিত্যাদিনা বিষ্ণুং শ্বরেৎ ।

ইতি কালেসিতটাচার্য্যাকৃত-ঋত্বেদিনাং বৃষোৎসর্গপ্রয়োগঃ সমাপ্তঃ ॥

### ষোড়শদান-প্রয়োগ ।

প্রথমতঃ ভূমি দান করিবে । যথা—আচমনপূর্ব্বক করযোড়ে “ওঁ কুরুক্ষেত্রং গয়া-গঙ্গা-প্রভাস-পুষ্করাণি চ ! তীর্থাশ্চেতানি পুণ্যানি দানকালে ভবন্ত্বিহ” ইহা পাঠ করিয়া “এতে গন্ধপুষ্পে ওঁ সাচ্ছাদনায়ৈ প্রিয়দত্তায়ৈ এতদ্ভুম্যৈ নমঃ” বলিয়া তিনবার ভূমি অর্চনা করতঃ “এতে গন্ধপুষ্পে এতৎ সম্প্রদানায় ওঁ ব্রাহ্মণায় নমঃ” বলিয়া পূজা করিয়া বামহস্তে ভূমি ধারণ করতঃ দক্ষিণ হস্ত সজল কোশার মধ্যে রাখিয়া “বিষ্ণুরোন্ তৎসদভ্যামুকে মাসি অমুকে পক্ষে অমুকতিথৌ অমুকগোত্রস্ত প্রেতশ্চামুকদেবশর্ষণঃ শৌচাস্তাদিতীয়েহহি অমুকগোত্রস্ত প্রেতশ্চামুকদেবশর্ষণঃ ষষ্টিবর্ষসহস্রাবচ্ছিন্ন-স্বর্গকামঃ ইমাং সাচ্ছাদনাং প্রিয়দত্তাং ভূমিং বিষ্ণুদেবতাকাং যথাসম্ভবগোত্রনাম্নে ব্রাহ্মণায়াহং দদামি” বলিয়া দানীয় জব্যে জলের ছিটা দিয়া উৎসর্গ করিবে । “অগ্নেত্যাদি” হইতে “দ্বিতীয়েহহি” পর্য্যন্ত বাক্যাংশ সর্ব্বত্রই উচ্চারিত হইবে ।

পরে দক্ষিণ করিবে । যথা,—প্রথমতঃ গন্ধপুষ্পদ্বারা দক্ষিণা জব্য অর্চনা করিয়া “অগ্নেত্যাদি অমুকগোত্রস্ত প্রেতশ্চামুকদেবশর্ষণঃ ষষ্টিবর্ষসহস্রাবচ্ছিন্ন-স্বর্গকামময়া কুঠৈতৎ-সাচ্ছাদনৈতদ্ভূমিদানকর্ম্মণঃ সাক্তার্থং দক্ষিণামিদং

শ্রীবিষ্ণুদৈবতং যথাসম্ভবগোত্রেনাম্নে ব্রাহ্মণায়াহং দদামি” বলিয়া দক্ষিণাজ্বব্য উৎসর্গ করিবে । ১ ।

আসন।—“এতে গন্ধপুষ্পে ওঁ সাচ্ছাদনদার্কাসনায় নমঃ” বলিয়া আসন তিনবার অর্চনা করিয়া “এতে গন্ধপুষ্পে এতদধিপত্যয়ে ওঁ উত্তানাক্ষিরসে নমঃ” এবং “এতে গন্ধপুষ্পে ওঁ এতৎ সম্প্রদানায় ব্রাহ্মণায় নমঃ” বলিয়া পূজা করতঃ নিম্নলিখিত বাক্য করিয়া আসন উৎসর্গ করিবে । যথা,—“অগ্নেত্যাদি অমুকগোত্রস্ত প্রেতস্থামুকদেবশর্ষণঃ স্বর্গকামঃ ইদং সাচ্ছাদনদার্কাসনং উত্তানাক্ষিরোদৈবতং যথাসম্ভবগোত্রেনাম্নে ব্রাহ্মণায়াহং দদামি ।”

দক্ষিণা—“অগ্নেত্যাদি ক্রুতেতৎ সাচ্ছাদন-দার্কাসন-দানকর্ষণঃ সাক্তার্থং দক্ষিণামিদং শ্রীবিষ্ণুদৈবতং”—ইত্যাদি । ২ ।

জল—“এতে গন্ধপুষ্পে সাচ্ছাদনতৈজসাধারায় জলায় নমঃ” বলিয়া তিনবার জলের অর্চনা করিয়া বরুণাধিপতি ও সম্প্রদান ব্রাহ্মণের পূর্ববৎ অর্চনা করিয়া নিম্নলিখিত রূপ বাক্য করিয়া উৎসর্গ করিবে । যথা—“অগ্নেত্যাদি অমুকগোত্রস্ত প্রেতস্থামুকদেবশর্ষণঃ স্বর্গকাম ইদং সাচ্ছাদন-তৈজসাধারজলং বরুণদৈবতং”—ইত্যাদি ।

দক্ষিণা—“অগ্নেত্যাদিক্রুতৈতৎসাচ্ছাদন-তৈজসাধার-জলদান-কর্ষণঃ সাক্ত-তার্থং”—ইত্যাদি । ৩ ।

বস্ত্র—“এতে গন্ধপুষ্পে সাচ্ছাদন-বস্ত্রায় নমঃ” বলিয়া বস্ত্র অর্চনা করতঃ অধিপতি বৃহস্পতি ও সম্প্রদান ব্রাহ্মণের পূজা করিয়া নিম্নলিখিত বাক্যে উৎসর্গ করিতে হইবে । যথা—“অগ্নেত্যাদি অমুকগোত্রস্ত প্রেতস্থ” ইত্যাদি “স্বর্গকাম ইদং সাচ্ছাদনং বস্ত্রং বৃহস্পতিদৈবতং”—ইত্যাদি ॥

দক্ষিণা—“অগ্নেত্যাদি ক্রুতৈতৎসাচ্ছাদন-বস্ত্রদান-কর্ষণঃ সাক্তার্থং”—ইত্যাদি । ৪ ।

দীপ—“এতে গন্ধপুষ্পে সাচ্ছাদন-তৈজসাধার-দীপায় নমঃ” বলিয়া দীপের অর্চনা করতঃ অধিপতি বিষ্ণু ও সম্প্রদান ব্রাহ্মণের অর্চনা করিয়া নিম্নলিখিত বাক্যে উৎসর্গ করিবে । যথা—“অগ্নেত্যাদি অমুকগোত্রস্ত” ইত্যাদি “স্বর্গকাম ইদং তৈজসাধার-দীপং বিষ্ণুদৈবতং”—ইত্যাদি ।

দক্ষিণা—“অগ্নেত্যাদি ক্রুতৈতৎসাচ্ছাদন-তৈজসাধার-দীপদানকর্ষণঃ সাক্ত-তার্থং”—ইত্যাদি । ৫ ।

অন্ন—“এতে গন্ধপুষ্পে সাচ্ছাদনতৈজসাধারায় নমঃ” বলিয়া অন্নের



অর্চনা করতঃ অধিপতি প্রজাপতি ও সম্প্রদান ব্রাহ্মণের পূজা করিয়া নিম্নলিখিত বাক্য উৎসর্গ করিবে । যথা,—“অগ্নেত্যাদি অমুকগোত্রস্ত প্রেতস্তামুক-দেব-শর্ষণঃ স্বর্গকাম ইদং সাচ্ছাদন-তৈজসসাধারণং প্রজাপতিদৈবতং”—ইত্যাদি ।

দক্ষিণা—“অগ্নেত্যাদি কৃতৈতৎ-সাচ্ছাদন-তৈজসসাধারণদানকর্ষণঃ সাক্ত-তার্থং”—ইত্যাদি । ৬ ।

তাম্বুল—“এতে গন্ধপুষ্পে সাচ্ছাদন-তৈজসসাধারণ-তাম্বুলায় নমঃ” বলিয়া তাম্বুলের অর্চনা করতঃ অধিপতি বৃহস্পতি ও সম্প্রদান ব্রাহ্মণের পূজা করিয়া নিম্নলিখিত বাক্য উল্লেখ করিয়া উৎসর্গ করিবে । যথা—“অগ্নেত্যাদি অমুক-গোত্রস্ত প্রেতস্তামুকদেবশর্ষণঃ স্বর্গকাম ইদং সাচ্ছাদন-তৈজসসাধারণ-তাম্বুলং বৃহস্পতিদৈবতং”—ইত্যাদি ।

দক্ষিণা—“অগ্নেত্যাদি কৃতৈতৎ-সাচ্ছাদন-তৈজসসাধারণ-তাম্বুলদানকর্ষণঃ সাক্ততার্থং”—ইত্যাদি । ৭ ।

এইরূপে ছত্র ( অধিপতি উত্তনাজিরস দেবতা ), গন্ধ ( অধিপতি গন্ধর্ষদেবতা ), মাল্য ( অধিপতি বনস্পতি দেবতা ), ফল ( অধিপতি প্রজাপতি দেবতা ) শয্যা ও পাণ্ডকা ( অধিপতি উত্তনাজিরস দেবতা ) পূর্বোল্লিখিত-রূপ বাক্য করিয়া উৎসর্গ করতঃ দক্ষিণা করিবে ॥ ৮—১৩ ॥

গো—ধেনু আশ্ব-সম্মুখে আনয়ন করতঃ “ওঁ যা লক্ষ্মীঃ সর্বভূতানাং যা চ দেবেষবস্থিতা । ধেনুরূপেণ সা দেবী মম শান্তিং প্রযচ্ছতু ॥ ওঁ দেহহা যা চ রুদ্রানী শঙ্করস্ত চ যা প্রিয়া । ধেনুরূপেণ সা দেবী মম শান্তিং প্রযচ্ছতু ॥ ওঁ বিকোর্বকসি যা লক্ষ্মীর্ষা লক্ষ্মীর্ধনদস্ত চ । যা লক্ষ্মীঃ সর্বভূতানাং সা ধেনু-র্ষরদাস্ত মে । ওঁ চতুশ্চুধস্ত যা লক্ষ্মীঃ স্বাহা যা চ বিভাবসোঃ । চন্দ্রার্শক্র-লক্ষ্মীর্ষা ধেনুরূপাস্ত সা প্রিয়ে ॥ ওঁ স্বা স্বং পিতৃসজ্জানাং স্বাহা হব্যভূজো যতঃ । সর্বপাপহরা ধেনুস্তমাচ্ছান্তিং প্রযচ্ছ মে ॥ ওঁ সর্বদেবময়ীং দেবীং সর্বদেবী-ময়ীস্তথা । সর্বলোকনিমিত্তায় সর্বলোকমপি স্থিরম্ । প্রযচ্ছামি মহাতাগা-মক্ষয়ায় শুভায় তাম্ ॥

ইহা পাঠ করিয়া “এতে গন্ধপুষ্পে ওঁ সাচ্ছাদন-ধেনবে নমঃ ।” এই বলিয়া তিনবার অর্চনা করিয়া পূর্ববৎ অধিপতিরূজ ও সম্প্রদান ব্রাহ্মণের পূজা করিয়া নিম্নলিখিত বাক্য উল্লেখ করিয়া উৎসর্গ করিবে । যথা—

“অগ্নেত্যাদি অমুকগোত্রস্ত প্রেতস্তামুকদেবশর্ষণঃ স্বর্গকামঃ ইমাং সাচ্ছাদনাং ধেনুং রুদ্রদেবতাকাং”—ইত্যাদি ।

দক্ষিণা—“অগ্নেত্যাদি কৃতৈতৎ সাজ্ছাদন-ধেহুদানকর্ষণঃ সাক্তার্থং—” ইত্যাদি । (গোমূল্য হইলে সর্বত্র “ধেহু” স্থানে গোমূলের উল্লেখ করিতে হইবে । গোমূলের অধিপতি দেবতা বিষ্ণু) ॥ ১৪ ॥

তদনন্তর পূর্বরূপ অর্চনা ও বাক্য করিয়া কাঞ্চন (অধিপতি অগ্নি) ও রক্ত (অধিপতি চন্দ্র) দান করতঃ দক্ষিণা করিবে । ১৫ । ১৬ ।

বিশেষ কথা—প্রত্যেক দ্রব্যের স্বতন্ত্র স্বতন্ত্র অধিপতি দেবতার উল্লেখ না করিয়া একমাত্র অধিপতি বিষ্ণু বলিলেই কার্য সিদ্ধ হইতে পারে । বিষ্ণুধর্মোত্তরে এইরূপ বিধি আছে ।

অতঃপর অচ্ছিদ্রাবধারণ ও বৈগুণ্য সমাধান করিবে ।

ইতি সোড়শদান প্রয়োগ ॥

## গয়া-শ্রাদ্ধ-পদ্ধতি ।

### গয়া-যাত্রা-প্রয়োগ ।

গয়া যাত্রার পূর্ব তৃতীয় দিবস ব্রহ্মচর্যাাদি নিয়মে থাকিয়া তৎপরদিবস নিত্য-ক্রিয়া সমাপনান্তে স্বস্তিবাচন পূর্বক সঙ্কল্প করিবে । যথা—

অগ্নেত্যাদি অমুকগোত্রঃ শ্রীঅমুকদেবশর্মা করিষ্ণুমাণ-গয়া-যাত্রা-ভূতোপবাসমহং করিষ্ণে । এইরূপ সঙ্কল্প করিয়া সেইদিন উপবাস করিবে । তৎপরদিন নিত্যক্রিয়াস্তে শুদ্ধাসনে উপবিষ্ট হইয়া আচমন পূর্বক স্বস্তিবাচন করতঃ সঙ্কল্প করিবে ।

অগ্নেত্যাদি অমুক-গোত্রঃ শ্রীঅমুকদেবশর্মা করিষ্ণুমাণ-গয়া-যাত্রা-নির্কিল্বপরিসমাপ্ত্যর্থং গণপত্যাাদি-নানাদেবতা-পূজাপূর্বকং ইষ্টদেবতায় যথা-শক্তি পূজনমহং করিষ্ণে । এই প্রকার সঙ্কল্প করিয়া গণেশাদি দেবতার পূজা করতঃ ইষ্টদেবতার পূজা করিয়া দক্ষিণা দান করিবে । তৎপরে কুলাচারাঙ্গুশারে পার্শ্বণ বা আভ্যুদয়িক শ্রাদ্ধানুষ্ঠান করিবে । শ্রাদ্ধে “তীর্থযাত্রা নিমিত্তক” এইরূপ বাক্য উল্লেখ করিবে । স্ত্রীলোক শ্রাদ্ধ করিবে না । শূদ্র আমানুষ্যারা শ্রাদ্ধ করিবে ।

### গয়া-যাত্রা-কৃত্য ।

প্রথম বজ্রালঙ্কারাদি দ্বারা ব্রাহ্মণগণকে পরিভূষ্ট করিয়া যাত্রা-সঙ্কল্প করিবে । যথা—“অগ্নেত্যাদি অমুক-গোত্রঃ শ্রীঅমুকদেবশর্মা সমস্তপিতৃণাং দশপূর্বদশপরস্ববংশানাং নবকোদ্ধারণামন্তর-সর্গাধিরোহণ-পূর্বক-শাশ্বত-ব্রহ্ম-

পদপ্রাপ্তিকামো গয়াশ্রাদ্ধাদি-করণার্থ গয়াযাত্রামহং করিষ্যে ।” এইরূপ সঙ্কল্প করিয়া কাষায় বস্ত্র পরিধান করতঃ ত্রক্ষচারি-বেশ ধারণ করিয়া শুভলগ্ন সময়ে গ্রাম হইতে নির্গত হইয়া সেই গ্রাম প্রদক্ষিণ করিয়া ক্রোশান্তরমধ্যস্থ গ্রামান্তরে সেই দিন অবস্থিতি করিয়া পরদিন পূর্বাহ্নে স্নানাदि নিত্যক্রিয়া সমাপন করিয়া গ্রাম প্রদক্ষিণ করতঃ গমন করিবে ।

### প্রথম দিন কৃত্য ।

গয়াতে উপস্থিত হইয়া তীর্থ দৃষ্টিমাত্র সাষ্টাঙ্গে নমস্কার করিবে । পরে হস্তপদাদি প্রক্ষালন পূর্বক আচমন করতঃ “ওঁ গয়া-তীর্থায় নমঃ” বলিয়া গন্ধ পুষ্পাদি দ্বারা পূজা করিয়া ফল্গুতীর্থে গমন করিবে । তথায় পরিষেয় বস্ত্র-সহিত স্নান করিয়া প্রাতঃসন্ধ্যাদি নিত্যক্রিয়া নির্বাহ করিয়া কুশহস্তে আচমন পূর্বক সঙ্কল্প করিবে । যথা,—অত্রেত্যাदि অমুকগোত্রঃ শ্রীঅমুকদেবশর্মা সমস্তপিতৃণাং বিষ্ণুলোকপ্রাপ্তয়ে আগ্নয়নচ ভুক্তিযুক্তিপ্রাপ্ত্যর্থং তীর্থপ্রাপ্তি-নিমিত্তং অগ্নিন্ ফল্গুতীর্থে স্নানমহং করিষ্যে ।

এই প্রকার সঙ্কল্প করিয়া কৃতাজলপূর্বক নিম্নলিখিত মন্ত্র পাঠ করিয়া প্রার্থনা ও প্রণাম করিবে । যথা—

ওঁ নমোদেবদেবায় শিতিকঠায় দণ্ডিনে ।  
 রুদ্রায় চাপহস্তায় চক্রিণে  
 বেধসে নমঃ ॥ ওঁ সরস্বতী চ সাবিত্রী দেবতায়া গরীয়সী ।  
 সপ্তদানী ভবস্বত্র  
 তীর্থপাপ-প্রণাশিনী । ওঁ সাগরস্বনির্ধোষ দণ্ডহস্তাসুরাস্তক ।  
 জগচ্ছেষ্ট জগদ-  
 দ্বিগ্নমামি ত্বাং সুরেশ্বর । তীক্ষ্ণদ্রংষ্ট্র মহাকায় কল্পাস্তদহনোপম  
 ভৈরবায়  
 নমস্তভ্যং অমুজ্জাং দাতু মর্হসি । ওঁ ফল্গু-তীর্থে বিষ্ণুজলে করোমি স্নান-  
 মাদৃতঃ । পিতৃণাং বিষ্ণুলোকায় ভুক্তিযুক্তি-প্রসিদ্ধয়ে ।

অতঃপর হস্তপ্রমাণ চতুরঙ্গ করিয়া “ওঁ গঙ্গে চ যমুনে” ইত্যাদি মন্ত্রে তীর্থাবাহন ও “ওঁ বিষ্ণুপাদ-প্রস্থতাসি” ইত্যাদি মন্ত্র পাঠ করিয়া সেই জল দ্বারা অঙ্গ মাৰ্জ্জন করতঃ তিনবার নিমগ্ন হইবে । অতঃপর “ওঁ ঋতঞ্চ সত্যঞ্চ” ইত্যাদি অবমর্ষণ হুক্ত পাঠ করিয়া জলাভিমন্ত্রণ করতঃ সেই জল দ্বারা আচমন পূর্বক জলমধ্যে উক্ত হুক্ত মন্ত্র তিনবার জপ করিয়া তিনবার নিমগ্ন হইবে । শূদ্রাদি “অথক্রান্তে রথক্রান্তে” ইত্যাদি মন্ত্র পাঠ করিয়া সর্বগাত্রে মুক্তিকা লেপন পূর্বক স্নান করিবে । তৎপর নাভিপ্রমাণ জলমধ্যে দাঁড়াইয়া “ওঁ নমো নারায়ণায়” এই মন্ত্রে চতুর্হস্ত করিয়া “ওঁ বিষ্ণুপাদ-প্রস্থতাসি” ইত্যাদি মন্ত্র পাঠ করতঃ “ওঁ নমো নারায়ণায়” মন্ত্র জলমধ্যে সাতবার জপ

পূর্বক মন্তকে সাতবার জলাঞ্জলি দিবে। পরে তিনবার বা একবার জলমধ্যে নিমজ্জিত হইবে।

এই প্রকারে স্নানকার্য সমাপন করিয়া ঘোঁত বস্ত্র পরিধান পূর্বক তিলকাদি করিয়া মধ্যাহ্ন সন্ধ্যাদি নির্বাহান্তে তর্পণ করিবে।

যথা—প্রথমতঃ সঙ্কল্প করিবে। অত্বেত্যাदि—অমুকগোত্রঃ শ্রীঅমুকদেব-শর্মা সমস্তপিতৃগণং অক্ষয়তৃপ্তিপূর্বক-শাস্ত্র-ত্রক্ষলোক-প্রাপ্তয়ে সদগতিপ্রাপ্তয়ে চ অশ্বিনু ফল্গুতীর্থে তর্পণমহং করিঙ্গে।

এই প্রকার সঙ্কল্প করিয়া স্ব স্ব বেদীয় তর্পণ-পদ্ধতি অনুসারে তর্পণ কার্য করিবে। পরে ॐ ধ্যেয়ঃ সদা ইত্যাদি ধ্যান দ্বারা বিষ্ণুর ধ্যান করিয়া যথাসম্ভব উপচারে বিষ্ণুর পূজা করতঃ কুলাচারানুসারে পার্শ্বণ বা আভ্যুদয়িক শ্রাদ্ধ করিবে। শ্রাদ্ধানুষ্ঠানবাক্যে গয়াথ্য-মহাতীর্থপ্রাপ্তিনিমিত্তক-ফল্গু-তীর্থে শ্রাদ্ধমহং করিঙ্গে এইরূপ বাক্য করিবে। পার্শ্বণাদি শ্রাদ্ধসামর্থে পিণ্ডদান করিবে। পিণ্ডদানক্রমে পিতা পিতামহাদির পিণ্ডদান করিয়া ষোড়শ পিণ্ডদান করিবে।

### প্রথম পিতৃ-ষোড়শী ।

একটা পিণ্ড গ্রহণ করিয়া “ওঁ পিতা পিতামহশ্চৈব তথৈব প্রপিতামহঃ। মাতা পিতামহীশ্চৈব তথৈব প্রপিতামহী। মাতামহ স্তং পিতা চ প্রমাতা-মহকাদয়ঃ। তেথাং পিণ্ডো ময়া দত্তোহক্ষয়্যুপতিষ্ঠতাং” বলিয়া পিণ্ডদান করতঃ পিণ্ডান্তিকে পিণ্ডশেষ বিকীর্ণ করিবে।

অতঃপর আচমন পূর্বক হরি ন্মরণ করিয়া পিণ্ডপাত্র প্রক্ষালিত জলদ্বারা “ওঁ অমুকগোত্র পিতরমুকদেবশর্মান্বনেনিক্ষ যে চাত্র ত্বামহু যাংশ্চ তমহু তস্মৈ তে স্বধা” বলিয়া অবনেজন করতঃ উত্তরাতিমুখী হইয়া “ওঁ অত্র পিতরো মাদ-য়ধ্বং যথাভাগ মার্বযায়ধ্বং। ওঁ অমীমদস্ত পিতরো যথাভাগ মার্বযায়িষত ওঁ নমো বঃ পিতরোনমো বঃ গৃহাঙ্গঃ পিতরো নস্ত সদোবঃ পিতরো দেশ্ম” ইহা পাঠ করিবে। যজুর্বেদিগণ পিণ্ডশেষ বিকীর্ণ করিয়া “ওঁ অত্র পিতরো মাদয়ধ্বং যথাভাগ মার্বযায়ধ্বং” ইহা জপ করিয়া উত্তরাতিমুখী হইয়া “ওঁ অমীমদস্ত পিতরো যথাভাগ মার্বযায়িষত” ইহা পাঠ করিবে। পরে পিণ্ডপাত্র প্রক্ষালিত জলদ্বারা “ওঁ অমুকগোত্র পিতরমুকদেবশর্মান্ব এতৎ প্রত্যবনেজনং তুভ্যং স্বধা” বলিয়া অবনেজন করিয়া নীচী ত্যাগ করতঃ পিণ্ডোপরি ষড়্ভঙ্গলি মন্ত্র পাঠ করিবে। পরে উত্তর বেদীয়গণই শুক্রবস্ত্র দশাভব বাসস্থলে গ্রহণ

করিয়া “এতদ্বঃ পিতরো বাসঃ” বলিয়া পিণ্ডোপরি স্থাপন করতঃ সামবেদীয়-গণ “ওঁ অমুকগোত্র পিতরমুকদেবশর্মন এতত্তে বাসঃ স্বধা ।” যজুর্বেদীয়গণ “এতদ্ বাসন্ত্যঃ স্বধা” বলিয়া উৎসর্গ করতঃ উজ্জ্ব ধারা প্রদান করিয়া গন্ধাদির দ্বারা তুষ্ণীং পিণ্ডের পূজা করতঃ পিণ্ড আচ্ছাদন করিয়া করযোড়ে “ওঁ তীর্থপ্রাপ্তিনিমিত্তকং পিণ্ডদানং পরিপূর্ণমস্ত” এই প্রার্থনা করিবে। পরে পিণ্ড তীর্থজলে নিক্ষেপ করিয়া বৈশিষ্ট্য শাস্তির জন্য বিষ্ণুমন্ত্রণ করিবে। তৎপরে পিতৃ-নমস্কার করিবে। অতঃপর নিম্নলিখিত মন্ত্র পাঠ করিবে। যথা—

“ওঁ পিতা পিতামহশ্চৈব তথৈব প্রপিতামহঃ । তুষ্ণিমায়াস্ত পিণ্ডেন ময়া দত্তেন  
ভুতলে । মাতামহস্তংপিতা চ পিতা তস্তাপি তুপ্যতু । দ্বিজানাং তর্পণান্বোমাং  
পিণ্ডদানাচ্চ মে সদা । গয়ায়াং যুগুপৃষ্ঠে চ সরসি ব্রহ্মণস্তথা । গয়াশীর্ষে বটে  
চৈব পিতৃণাং দত্তমক্ষয়ং । গয়ায়াং পিতৃরূপেণ স্বয়মেব জনার্দনঃ । তং দৃষ্ট্বা  
পুণ্ডরীকাকং মুচ্যাতে চ ঋণত্রয়াং । শমীপত্রপ্রমাণেন পিণ্ডং দত্ত্বাং গয়াশিরে ।  
উদ্ধরেৎ সপ্ত গোত্রাণি কুলকৈকোত্তরং শতং ॥

পরে কুতাঞ্জলি হইয়া “ওঁ ইদং গয়াশ্রাদ্ধং সাদ্ধমস্ত” এই প্রম্ন করিলে ব্রাহ্মণ  
“ওঁ সম্পূর্ণমস্ত” ইহা বলিবে।

### দ্বিতীয় দিন কৃত্য ।

প্রথমতঃ ফল্গুতীর্থে প্রাতঃস্নানাদি নিত্যক্রিয়া সমাপন করিয়া গয়াতীর্থের  
বায়ুকোণে প্রেত পর্কতে গমন করিয়া তথল সন্নিধানে ঈশানকোণে ব্রহ্মকুণ্ডে  
যাইয়া “অথৈত্যাদি—অমুকগোত্রঃ শ্রীঅমুক দেবশর্মা সমস্ত পিতৃণাং সন্তাবিত-  
প্রেতস্ব-নাশ পূর্বক-শাস্বত-ব্রহ্মলোক-প্রাপ্তিকামঃ অস্মিন্ ব্রহ্মকুণ্ডে তর্পণ-মহঃ  
করিষ্যামি” এইরূপ সঙ্কল্প করিয়া তর্পণ করতঃ শ্রাদ্ধার্থ জল লইয়া পুনঃ প্রেত  
পর্কতে গমন করিবে। তথায় সুবর্ণ রেখাক্তি শিলা সন্নিধানে উপস্থিত হইয়া  
পাদ প্রক্ষালন করতঃ “ওঁ কব্যবালোহনলঃ সোমো যমশ্চৈবার্যমা তথা ।  
অগ্নিহোতা বর্হিষদঃ সোমপাঃ পিতৃদেবতাঃ । আগচ্ছন্ত মহাভাগা যুগ্মাভিঃ রক্ষিতা-  
স্তথা । মদীয়ঃ পিতরো যে চ কুলে জাতাঃ সনাভয়ঃ । তেবাং পিণ্ডপ্রদানায়  
আগতোহস্মি গয়ামিমাং । তে সর্বে তুষ্ণিমায়াস্ত শ্রাদ্ধেনানেন স্বাধতীং ।”  
এই মন্ত্র পাঠ করিয়া পিতৃগণের আবাহন করিবে।

অনন্তর পূর্বরূপ সংকল্প করিয়া শ্রাদ্ধ করিবে। যথা,—প্রথমতঃ  
স্বশাখোক্ত ক্রমে পঞ্চপ্ৰব্য শোধন করিয়া তদ্বারা শ্রাদ্ধভূমি অভ্যুক্ষণ পূর্বক  
দক্ষিণাভিমুখী পাতিত বামভাঙ্গ ও প্রাচীনাদীর্ঘী হইয়া আচমন করিয়া বিষ্ণু

স্বরণ করতঃ কুবোদক দ্বারা শ্রীকৃষ্ণব্য সংপ্রোক্ষণ করিয়া কৃতাজলি পূর্বক “ওঁ কব্যবালোহনলঃ” ইত্যাদি মন্ত্র পাঠপূর্বক পিতৃগণের আবাহন করতঃ “ওঁ পিত্রোদিভ্যো নমঃ” মন্ত্রে পিত্রোদির পূজা করিয়া স্ব স্ব পার্শ্বকণ বিধিক জ্ঞান করিবে। অশস্ত্র হইলে পূর্ববৎ সংকল্পাদি স্থান শোধন পর্যন্ত কার্য করিয়া পিণ্ডদানাদি ক্রমে “স্বধা” পদ উল্লেখ করতঃ পিতৃগণের পিণ্ডদান করিবে। পরে নমস্কার করিয়া অচ্ছিদ্রাবধারণাদি করিবে।

অতঃপর পূর্ববৎ পঞ্চগব্য দ্বারা শ্রীকৃষ্ণস্থানে শোধন হইতে পিতৃ পূজান্ত বাবতীয় কৰ্ম করিয়া কুশ আশ্রয়ণ করতঃ “ওঁ আত্রহ স্বধ-পর্যন্তং দেবর্ষি-পিতৃমানবাঃ । তৃপ্যন্ত পিতরঃ সর্বে মাতৃমাতামহাদয়ঃ । অতীত-কুল-কোটীনাং সত্ত্বীপনিবাসিনাং । আত্রহ-তুবনাল্লোকাদিদমন্ত তিলোদকং” ইহা পাঠ করিয়া আশ্রুত কুশোপরি তিলোদকাজলি প্রদান পূর্বক “ওঁ পিতা পিতামহশ্চৈব” ইত্যাদি মন্ত্র পাঠ করিয়া তিল-মধু-দধি-বৃতযুক্ত মুষ্টি প্রমাণ শস্তুকৃত পিণ্ড পিত্রোদি দ্বাদশ ব্যক্তিকে দান করিবে। তৎপরে পিতৃব্যাদির ও পিতৃব্য-পত্ন্যাদির শ্রদ্ধা বা পিণ্ডদান করিয়া দক্ষিণমুখী হইয়া উপবেশন করতঃ বোড়শ পিণ্ডদান করিয়া তাহার দক্ষিণে বসিয়া স্ত্রীবোড়শী করিবে। যদি পুত্র কামনা থাকে তবে “ওঁ যো মে প্রজাং নাশয়তি জীবো নশ্রতি বা স্বয়ং । তস্ত কান্ত্রপগোত্রস্ত বায়ুরুপস্ত দেহিনঃ । প্রেতশ্চোদ্ধার বিষয়ে তন্মৈ পিণ্ডং দদাম্যহং । ১। ওঁ যো মে প্রজাং নাশয়তি জীবো নশ্রতি বা স্বয়ং । তস্ত প্রেতস্ত দত্তোহিত্র পিণ্ডোহয়মুপতিষ্ঠতু । ২। ওঁ যো মে প্রজাং নাশয়তি জীবো নশ্রতি বা স্বয়ং । বিষুরুপঃ স লভতাং বা চ পিণ্ডার্পণাহতিঃ । তস্ত কান্ত্রপগোত্রস্ত বায়ুরুপস্ত দেহিনঃ । অয়ং পিণ্ডো ময়া দত্তো যঃ পীড়ায় কুরুতে মম । ৩। ওঁ ইমং তিলময়ং পিণ্ডং মধুসর্পিঃ সমাধিতং । দদামি তন্মৈ প্রেতার যঃ পীড়ায় কুরুতে মম । ৪।” এই মন্ত্রে চারিটা পিণ্ডদান করিয়া পিতৃ-নমস্কার করতঃ “ওঁ পিত্রোদয়ঃ ক্ষমধ্বং” বলিয়া বিসর্জন করিবে।

এই প্রকারে শ্রীকৃষ্ণাদি সমাপন করিয়া আচমন পূর্বক পূর্বাভিমুখে কৃতাজলি হইয়া “ওঁ সাক্ষিণঃ সন্ত মে দেবাঃ ব্রহ্মেশানাদয় শুধা । ময়া গয়াং সমা-সান্ত পিতৃণাং নিভৃতিঃ কৃতাজলি ॥ আগতোহস্মি গয়াং দেব পিতৃকার্ষ্যে গদাধর । স্বমেব সাক্ষী ভগবন্নমুগোহয়ুগভ্রায়ং ॥” ইহা পাঠ করিবে। তৎপর “অস্ত্র-ত্রোদি-প্রেতঃ পর্বতে তিলমিত্রিক শস্তু নিক্রমং সত্তিল-অঙ্গুলি দানক-করিত্তে” এই প্রকার সংকল্প করিয়া “ওঁ হৈ কেচিৎ প্রেতরূপেণ বর্তন্তে

পিতরো মম । তে সর্বে তৃপ্তিমায়ান্ত শক্তুভিত্তিমিশ্রিতৈঃ ।” এই মন্ত্র পাঠ পূর্বক তিলমিশ্রিত শক্তু নিষ্কেপ করিয়া “ওঁ আত্রনন্তষ পর্যন্তং যৎ কিঞ্চিৎ সচরাচরং । যয়া দশেন তোয়েন তৃপ্তিমায়ান্ত সর্কষঃ ॥” বলিয়া সতিল দশাঞ্জলি প্রদান করতঃ পর্বতস্থ হইতে অবতরণ করিয়া গয়ার উত্তরে মহামদীর পশ্চিম তীরস্থ প্রেতশিলাতে গমন করিবে ।

### অথ প্রেতশিলাকৃত্য ।

তত্র প্রথমং পাদশৌচাদি কৃৎয়া দেশকালৌ সংকীৰ্ত্ত্য প্রেতপর্বতশ্রাদ্ধোক্ত-  
কামনয়া সঙ্কল্য প্রেতপর্বতোক্তশ্রাদ্ধাদিকং কৃৎয়া আচারান্নবতাণ্ডশ্ফোটনং  
কুৰ্ঘ্যাৎ । ততঃ প্রেতশিলাধঃ প্রভাসাদ্রিসঙ্কতায়াং মহানত্যাং রামতীৰ্থেহন  
প্রসিদ্ধে প্রেতসঙ্কটে গৎয়া জন্মান্তরকৃতদুষ্কৃতবিনাশনকামো রামতীৰ্থে স্নানমহ-  
স্মরিত্ত্বৈ ইতি সঙ্কল্য মজ্জনাদৌ প্রকৃতমন্ত্র-পাঠান্তে কৃতাজলিভূৎয়া ওঁ জন্মান্তর-  
শতং সাগ্রং বন্ধ্যা দুষ্কৃতং কৃতং । তৎসর্কং বিলয়ং যাতু রামতীৰ্থাভিবেচনাৎ ।  
ইতি পঠিত্বা যথাবিধি স্নানতর্পণে কুৰ্ঘ্যাৎ । ততো দেশকালৌ সংকীৰ্ত্ত্য স্বস্ত  
বিম্বলোকগমনকামনয়া পিতৃণাঞ্চ প্রেতস্বাবয়ুক্তিপূর্বকপিতৃপদপ্রাপ্তিকামনয়া  
সঙ্কল্য প্রেতপর্বতোক্তশ্রাদ্ধাদিকং কৃৎয়া স্বগতপাপনাশকামনয়া ওঁ রাম রাম  
মহাবাহো দেবানামভয়ঙ্কর । হ্যং নমাম্যত্র দেবেশ মম নশ্রুতু পাতকং ।  
ইত্যনেন রামং প্রণমেৎ । ততঃ প্রেতলোকেশং প্রেতাসেশ্বরঞ্চ প্রণম্য মানস-  
বাচিককায়িককৰ্ম্মজপাপনাশকামনয়া ওঁ স্বাপস্বমসি দেবেশ জ্যোতিষ্যপতি-  
রেব চ । পাপং নাশয় মে দেব মনোবাক্কায়কৰ্ম্মজং । ইত্যনেন প্রেতাসেশ্বরং  
সংপ্রার্থ্য পিতৃণাং মুক্তিকামনয়া ওঁ যমরাজধৰ্ম্মরাজৌ নিশ্চলার্থং হি সংস্থিতৌ ।  
তাভ্যাং বলিং প্রেদান্তামি পিতৃণাং মুক্তিহেতবে ॥ ইতি পঠিত্বা এষ কুশতিল-  
জলমিশ্রিতো বলিৰ্যমরাজধৰ্ম্মরাজাভ্যাং নমঃ । ইত্যনেন যমবলিং দেবরীত্যা  
দত্ত্বাৎ । ততঃ ওঁ ষৌ স্বানৌ শ্রামধবলৌ বৈবস্বতকুলোত্তবৌ । তাভ্যাং  
বলিং প্রেদান্তামি রন্ধেভ্যাং পথি সর্কষা ॥ ইতি পঠিত্বা এষ বলিৰ্যমরাজধৰ্ম্ম-  
রাজানুচরাভ্যাং স্বভ্যাং নমঃ । ইতি স্ববলিং প্রেতসাদ্রিদক্ষিণদিগবস্থিতপ্রেত-  
শিলাঘনস্থলগতপর্বতে যমবলিবদ্ধত্যাৎ । বলিদানমেতন্নিত্যকরণে গয়াশ্রাদ্ধা-  
নৰ্থক্যাদিতি দ্বিতীয়দিনকৃত্যৎ ॥

### তৃতীয় দিন কৃত্য ।

কল্পতীৰ্থে প্রাতঃস্নান নিত্যক্রিয়াদি সমাপন করতঃ উত্তর মানসে গমন  
পূর্বক তীৰ্থোদক দ্বারা মস্তক অত্যাঞ্জন করিয়া “অভেত্যাদি অমুকপোত্রঃ স্ত্রী

অমুক দেবশর্মা আশ্বশুদ্ধি-স্বর্য়ালোকাদিপ্রাপ্তি-পিতৃমুক্তিকামঃ উত্তর-মানসে-  
স্নানমহং করিষ্যে” এইরূপ সঙ্কল্প করতঃ স্নানোক্ত মন্ত্র পাঠ করিয়া “উত্তরে-  
মানসে স্নানং করোম্যশ্ববিগুহয়ে । স্বর্য়-লোকাদি-সংসিদ্ধি-সিদ্ধয়ে পিতৃমুক্তয়ে ॥”  
এই মন্ত্র পাঠ করিয়া যথাবিধি স্নান তর্পণাদি করিবে ।

অনন্তর পিতৃগণের অক্ষয়তৃপ্তি কামনায় সংকল্প করিয়া প্রেতপর্কতোক্ত  
শ্রাদ্ধাদি নিষ্পন্ন করতঃ পিতৃগণের-স্বর্য়-লোকগমনকামনায় “ওঁ নমো ভগবতে  
ভর্তে সোমভৌমজরূপিণে । জীবভার্গবসৌরেষরাহকেতুশ্বরূপিণে ॥” এই মন্ত্রে  
স্বর্ঘ্যের পূজা ও প্রণাম করিবে ।

তৎপরে মৌন হইয়া দক্ষিণমানসে গমন করতঃ তদন্তর্গত উত্তরভাগস্থ  
উদীচ্য নামক তীর্থে “অগ্নেত্যাদি আশ্বশুদ্ধি-স্বর্য়ালোকাদি-প্রাপ্তি-ব্রহ্মহত্যাदि-  
পাপসমূহনাশকামঃ পিতৃমুক্তিকামো বা উদীচীতীর্থে স্নানমহং করিষ্যে” । এইরূপ  
সংকল্প করিয়া স্নানোক্ত মন্ত্র পাঠ করতঃ কুতাঞ্জলি হইয়া “ওঁ ব্রহ্মহত্যাदि-  
পাপোষযাতনায়্য বিমুক্তয়ে । দিবাকর করোমীহ স্নানং দক্ষিণমানসে ॥” ইহা  
পাঠ করিয়া যথাবিধি স্নানতর্পণাদি করিবে । পরে পিতৃমুক্তি কামনায়  
সংকল্প করিয়া প্রেতপর্কতবৎ শ্রাদ্ধাদি করিবে, এবং দক্ষিণ মানসান্তর্গত মধ্য-  
ভাগস্থিত কনখলতীর্থে ও তদন্তর্গত দক্ষিণভাগস্থ দক্ষিণমানসে উদীচী তীর্থের  
ন্মায় কার্য্য করিবে । পরে “ওঁ নমামি স্বর্য়ং তৃপ্তর্য়ং পিতৃণাং তারণায় চ ।  
পুত্রপৌত্রধনৈশ্বর্য়ায়ায়ুরারোগ্যবৃদ্ধয়ে ॥” এই মন্ত্র পাঠ করিয়া প্রণাম ও পূজা  
করিবে । মৌনাবলম্বন করিয়া পূজা করে বলিয়া ইহাকে মৌনার্ক বলে ।  
তদনন্তর দ্বিতীয়দিনকৃত্যোক্ত “ওঁ কব্যবাল” ইত্যাদি “শাখতীং পর্যন্ত পাঠ  
করিয়া গদাধরের পূর্বদিকে সর্বতীর্থোত্তম ফল্লতীর্থে যাইয়া “অগ্নেত্যাদি—  
পিতৃণাং বিমুলোক-প্রাপ্তয়ে আশ্বনশ্চ ভুক্তিমুক্তিসিদ্ধয়ে ফল্লতীর্থে স্নান-  
মহং করিষ্যে” এইপ্রকার সংকল্প করিয়া স্নানোক্ত মন্ত্র পাঠান্তে প্রথম  
দিনোক্ত “ওঁ ফল্লতীর্থে বিমুক্তয়ে” ইত্যাদি মন্ত্র পাঠ করিয়া যথাবিধি স্নান ও  
তর্পণাদি করিবে । তৎপরে পিতৃগণের মোক্ষপ্রাপ্তিকামনায় সঙ্কল্প করিয়া  
প্রেতপর্কতোক্ত শ্রাদ্ধাদি করিবে ।

### ইতি পঞ্চতীর্থ কৃত্য ।

তৎপরে যশুস্তবার দক্ষিণকুলস্থিত মহেশ্বরকে “ওঁ নমঃ শিবায় দেবায়  
কেশানপুরুষায় চ । অধোরথামদেবায় সন্তোজাতায় শন্তবে ॥” এই মন্ত্রে  
পূজা ও প্রণাম করিয়া গদাধরের পূজাহেতুক পুনর্বার ফল্লতীর্থে পূর্বদিক স্নান



করতঃ গদাধরের দর্শন করিয়া “ওঁ নমো বাসুদেবায় নমঃ সঙ্কর্ষণায় চ ।  
প্রহ্লাদানিরুদ্ধায় ত্রীধবায় চ বিষ্ণবে ॥” বলিয়া নমস্কার ও পূজা করিবে ।

অনন্তর পিতৃগণের ব্রহ্মলোকগমনকামিনায় পুনর্বার পঞ্চতীর্থে যথাবিধি  
স্নান ও তর্পণ করিয়া গদাধরের সমীপে উপস্থিত হইয়া অষ্টোত্তব শতপল  
পরিমিত পঞ্চামৃত দ্বারা গদাধরকে স্নান করাইয়া পুষ্পবজ্রালঙ্কারাদি দ্বারা পূজা  
করিবে । এইরূপ স্থলে পঞ্চামৃত স্নান অবশ্য কর্তব্য, অকরণে প্রত্যব্যয় আছে ।

### চতুর্থ দিন কৃত্য ।

যথাবিধি কল্পতীর্থে স্নানাদি নিত্যক্রিয়া সমাপন করিয়া ধর্ম্মারণ্যে গমন  
করিবে । তথায় মতঙ্গবাপীতে সর্ব্বপাপ বিগুদ্ধি কামিনায় সঙ্কল্প পূর্ব্বক  
যথাবিধি—স্নান তর্পণ করিয়া পিতৃ উদ্ধার কামিনায় সংকল্প করতঃ প্রেত  
পর্ব্বতোক্ত শ্রাদ্ধাদি করিবে । তৎপরে মতঙ্গবাপীর উত্তরদিকস্থ মতঙ্গ  
দেশ দর্শনপূর্ব্বক প্রণাম করিয়া কৃতাজলি হইয়া “ওঁ প্রমাণং দেবতাঃ সন্ত  
লোকপালাশ্চ সাক্ষিণঃ । ময়াগত্য মতঙ্গেহস্মিন্ পিতৃণাং নিষ্কৃতিঃ কৃত্য ॥” ইহা  
পাঠ করিবে । তৎপরে ব্রহ্মকূপে গমন করিয়া পিতৃ উদ্ধার কামিনায় সংকল্প  
করিয়া যথাবিধি স্নান ও তর্পণ করতঃ প্রেত পর্ব্বতবৎ শ্রাদ্ধাদি করিবে । পরে  
ধর্ম্ম ও ধর্ম্মেধরকে প্রণাম পূর্ব্বক মহাবোধি বৃক্ষের অধোদেশে স্ব-স্বর্গ কামিনায়  
প্রেত পর্ব্বতের ঠায় শ্রাদ্ধাদি করতঃ “ওঁ চলচ্ছলায় বৃক্ষায় সর্ব্বদা স্থিতি-হেতবে ।  
বোধি-সদ্বায় যজ্ঞায় অশ্বথায় নমো নমঃ ॥” বলিয়া নমস্কার করিয়া ওঁ অশ্বথ  
যমান্বয় বৃক্ষরাজ নারায়ণতিষ্ঠতি সর্ব্বকালং । অতঃ শুভস্বং সততং তন্নগাং  
ধত্তোহসি দুঃস্বপ্ন-বিনাশনোহসি ” বলিয়া প্রার্থনা করিবে । পূর্ব্বক ব্রহ্মকূপ  
মতঙ্গবাপীর পূর্ব্ব-দক্ষিণ কোণে ছিল, অধুনা তাহার অস্তিত্ব নাই, স্মৃত্তরাং  
ভাহাতে স্নানাদিও অসম্ভব ।

### পঞ্চম দিন কৃত্য ।

কল্পতীর্থে নিত্যক্রিয়াদি নির্বাহ করিয়া ব্রহ্মসরোবরে গমন করিয়া “অন্তে-  
ত্যাদি—ঋণত্রয়-বিমুক্তি-কামঃ আশ্বশুদ্ধি-বিমুক্তি-কামো বা ব্রহ্ম-সরসি স্নানমহং  
করিষ্যে ॥” এইরূপ সঙ্কল্প করিয়া স্নানোক্ত মন্ত্রাদি পাঠ করতঃ “ওঁ স্নানং  
করোমি তীর্থেহস্মিন্ ঋণত্রয় বিমুক্তয়ে । শ্রাদ্ধায় পিতৃদানায় তর্পণায়  
বিতত্বয়ে ॥” এই মন্ত্র পড়িয়া যথাবিধি স্নান ও তর্পণ করিয়া পিতৃগণের ব্রহ্ম-

লোক গমন কামনায় সংকল্প করতঃ ব্রহ্মসরসীতে ব্রহ্মযূপ-সমীপে পিতৃভারণ-কামনায় ব্রহ্মকূপ ও যুপের মধ্যে প্রেতপর্কতোক্ত শ্রাদ্ধাদি করিবে। তৎপরে “অশ্বেত্যাদি—পিতৃমোক্কামো ব্রহ্ম-কলিতাত্রসেচনমহং করিষ্যে।” এইরূপ সংকল্প করিয়া “ওঁ আত্রং ব্রহ্মসরোভূতং সর্বদেবময়ং তরুং। বিষ্ণুরূপং প্রসিঞ্চামি পিতৃণাঞ্চ নিযুক্তয়ে ॥” এই মন্ত্র পড়িয়া ব্রহ্মসরের জলদ্বারা আত্র-রূক্ষ সেচন করিবে।

অতঃপর বাজপেয় ফল সমফল প্রাপ্তিকামনায় ব্রহ্মযূপ প্রদক্ষিণ করতঃ পিতৃভারণের ব্রহ্মপূরনয়নকামনায় “ওঁ নমো ব্রহ্মণেহজায় জগজ্জন্মাди কারিণে। ভক্তানাঞ্চ পিতৃণাঞ্চ ভারণায় নমোনমঃ ॥” এই মন্ত্রে ব্রহ্মসরসীর বায়ুকোণস্থ ব্রহ্মকে প্রণাম ও পূজা করিবে। তৎপর ফল্গুতীর্থে যাইয়া পিতৃমুক্তি কামনায় প্রেতশিলাকৃত লিখিত “ওঁ যমরাজ-ধর্ম্মরাজে” ইত্যাদি মন্ত্রে যম বলি “ওঁ দ্বৌ খানৌ শ্রামণবলৌ” ইত্যাদি মন্ত্রে কুকুর বলি প্রদান করিয়া “ওঁ ঐন্দ্র-বারুণ-ব্যায়স্য বায়্যা বৈ নৈঋতাস্থথা। বায়সাঃ প্রতিগৃহ্ণন্ত ভূমৌ পিণ্ডং ময়োজ্জ্বিতং ॥” এই মন্ত্রে কাকবলি দিবে। পরে কাকবলির নিমিত্ত অশুচি দূরীকরণার্থ পুনর্বার অমন্ত্রক ফল্গুতীর্থে স্নান করিবে।

### ষষ্ঠ দিন কৃত্য ।

প্রথমতঃ ফল্গুতীর্থে দশলক্ষাশ্বমেধযজ্ঞফল-ফলসমফল প্রাপ্তিকামনায় সঙ্কল্প করিয়া প্রথম দিন কৃত্যোক্ত “ওঁ ফল্গুতীর্থে বিষ্ণুজলে” ইত্যাদি মন্ত্র পাঠ করিয়া যথাবিধি স্নান তর্পণাদি করিয়া প্রেতপর্কতোক্ত শ্রাদ্ধাদি করিবে। পরে প্রথমে বিষ্ণুপদসমীপে যাইয়া নিজের পাপনাশ কামনায় সঙ্কল্প করতঃ বিষ্ণুপদ দর্শন করতঃ কুতাঞ্জলি হইয়া “ওঁ অত্র বিষ্ণুপদং দিব্যং দর্শনাৎ পাপনাশনং। স্পর্শনাৎ পূজনাচ্চৈব পিতৃণাং মুক্তি-হেতবে ॥” ইহা পাঠ করিয়া স্পর্শ করিবে।

পরে পিতৃমুক্তিকামনায় সঙ্কল্প করিয়া প্রথম দিন কৃত্যোক্ত “ওঁ ধ্যেয়ঃ সদা” ইত্যাদি ধ্যান করতঃ পুরুষ যুক্ত মন্ত্র বা ওঁ নমো ভগবতে বাসুদেবায় ওঁ বিষ্ণুবে নমঃ এই মন্ত্রে (ঘটস্থাপন, আবাহন ও প্রাণপ্রতিষ্ঠা বর্জন করিয়া) সামান্ত পূজাপদ্ধতিক্রমে বিষ্ণুর পূজা করিবে। তৎপরে কেবল মাত্র পিতৃভারণ-স্বর্গীয় ব্যক্তির উল্লেখ করিয়া “অশ্বেত্যাদি আত্মীয়-কুল-সহস্রসমুদ্ভার-পূর্বক বিষ্ণুলোকগমনকামো বিষ্ণুপদে শ্রাদ্ধমহং করিষ্যে। এইরূপ সঙ্কল্প করিয়া প্রেতপর্কতোক্ত শ্রাদ্ধাদি ও মাতৃবোধনী করিয়া পিতৃভাখান করিবে। কৃত্যাদি

সপ্তদশপদে রুদ্রাদি দেবতার পূজা করিয়া বক্ষ্যমাণকামনা করতঃ প্রেতপৰ্বতোক্ত শ্রাদ্ধাদি করিবে।

কামনা যথা,—রুদ্রপদে আশ্ব-সহিত-কুলশত-শিবপুরনয়নং। ব্রহ্মপদে কুলশত-সয়ুদ্রারপূৰ্বক-ব্রহ্মলোকনয়নং। দক্ষিণায়িপদে স্বস্ত বাজপেয়যাগ-ফলং। গার্হপত্যপদে স্বস্ত অশ্বমেধযজ্ঞফলং। আহবনীয়পদে স্বস্ত রাজসূয়যজ্ঞ-ফলং। সত্যায়িপদে স্বস্ত জ্যোতিষ্টোমযজ্ঞফলং। আবসথায়িপদে স্বস্ত সোম-লোক-প্রাপ্তিফলং। সূর্যাপদে পঞ্চশত-কুলানাং সূর্যাপুরনয়নম্। কাৰ্ত্তিকৈয়পদে পিতৃগাং শিবলোক-নয়নং। চন্দ্র-গণেশ-মতঙ্গ-কশ্যাপপদে পিতৃগাং ব্রহ্মপুরনয়নং।

অনন্তর পদশিলার উত্তরভাগস্থ গঞ্জকর্ণিকাতে পিতৃগণের স্বর্গকামনায় শুদ্ধজলদ্বারা যথাবিধি তর্পণ করিয়া পদশিলার উত্তরভাগস্থ পথসমীপস্থিত কনকেশ্বর, কেদারেশ্বর, নারসিংহ ও বামনদেবের যথাশক্তি পূজাদি করিবে।

### সপ্তম দিন কৃত্য।

ফল্গুতীর্থে নিত্যক্রিয়া নির্বাহ করিয়া গদালোলগমন করতঃ “অত্বেত্যাদি— আশ্বনঃ শুদ্ধয়ে অক্ষয়স্বর্গ-প্রাপ্তয়ে গদালোলে স্নানমহং করিষ্যে।” এইরূপ সঙ্কল্প করিয়া স্নানোক্ত মন্ত্র পাঠান্তে কুতাঞ্জলি পূৰ্বক—ওঁ গদালোলে মহা-তীর্থে গদাপ্রক্ষালনোদ্ধরে। স্নানং করোমি তীর্থেহস্মিন অক্ষয়ং পদমাঙ্গুয়াম্ ॥ এই মন্ত্র পড়িয়া যথাবিধি স্নান তর্পণ করিয়া পিতৃগণের তৃপ্তি ও ব্রহ্মলোক গমন কামনায় সঙ্কল্প করিয়া প্রেতপৰ্বতোক্ত শ্রাদ্ধাদি করিবে।

তৎপরে অক্ষয়বটে যাইয়া পিতৃগণের ব্রহ্মলোক গমন কামনায় অক্ষয়বট ছায়াতে প্রেতপৰ্বতবৎ শ্রাদ্ধাদি করিবে। পিতৃলোক নয়ন কামনায় অক্ষয়বটমূলে একটা ব্রাহ্মণ ভোজন করাইবে। তৎপরে পিতৃব্রহ্মলোক গমন কামনায় অক্ষয়বটস্থ দ্বৈশকে দৃষ্টি করিয়া পূজা করতঃ ওঁ একার্ণবে বটস্থাগ্রে ষঃ শেতে যোগনিদ্রয়া। বলিরূপধরশুভৈ নমস্তে যোগশায়িনে ॥ বলিয়া প্রণাম করিয়া পিতৃগণের অক্ষয়ব্রহ্মলোক প্রাপ্তি হেতু করযোড়ে ওঁ সংসারবৃক্ষশ্রায় সৰ্ব্বপাপক্ষয়ায় চ। অক্ষয়ায় ব্রহ্মদাত্রে নমোহক্ষয় বটায় তে ॥ বলিয়া অক্ষয়-বটকে নমস্কার করিবে। অতঃপর জনকের রুদ্রসদন গমন কামনায় প্রপিতা-মহরূপ গদাধরকে পূজা করিয়া ওঁ কলৌ মহেশ্বরো লোকা যেন তস্মাদ্ গদাধরঃ। লিঙ্গরূপো ভবেৎক্ষণ বন্দে ত্রীপ্রপিতামহং। বলিয়া প্রণাম করিবে।

### অনিয়ত দিন কৃত্য।

পূৰ্বদিন উপবাসী থাকিয়া পর দিবস ফল্গুতীর্থে যাইয়া তাহার তীর্থে

ব্রাহ্মণ্যাবিচ্ছেদ কামনায় সংকল্প করিয়া প্রাতঃসন্ধ্যা বন্দনাদি করতঃ শ্রাদ্ধকাৰ্য্য করিবে। অশ্রদ্ধদিনে উচ্চস্তু নাম পৰ্ব্বতে সাবিত্রী সমীপস্থ সমুদিত তীৰ্ণে কুলশত স্বৰ্গ কামনায় মধ্যাহ্ন সন্ধ্যা তৰ্পণ শ্রাদ্ধাদি করিবে। এবং সায়াছে সরস্বতীতে কুলসহস্র মুক্তি কামনায় স্নান ও সন্ধ্যা করিবে। পরে শিলাতে, লেলিহানে, ভারতাপ্রমে, যুগুপৃষ্ঠে গদাধর-সমীপে, আকাশ গঙ্গায় ও গিরিকর্ণ সুখে কুলশত ব্রহ্মলোক গমন কামনায় শ্রাদ্ধ বা পিণ্ডদান করিবে। এবং বৈতরণীতে একবিংশতি কুলোদ্ধারণ কামনায় স্নান তৰ্পণ ও শ্রাদ্ধাদি করিবে। এই বৈতরণীতে বৈতরণী দান-বিধিক্রমে গোদান করিয়া “ওঁ যা সা বৈতরণী নাম নদী ত্রৈলোক্য-বিস্তৃতা । সা মে তীর্ণা মহাভাগা পিতৃণাং তারণায় বৈ ॥” ইহা পাঠ করিয়া বৈতরণী জলে সন্তরণ করিবে।

দেবনদীতে, গোপ্রচারে, ঘৃতকুল্যাতে, গদালোলে, কোটীতীৰ্ণে ও রুন্নিণী-কুণ্ডে পিতার স্বৰ্গকামনায় এবং পিতার তারণ কামনায় মার্কণ্ডেয়েশ্বর কোটীশ্বরকে প্রণাম করিয়া পিতামহসন্নিহিত পারিজাত বনস্থ পাণ্ডুশিলাতে পিত্রাদির অক্ষয় তৃপ্তি কামনায় শ্রাদ্ধ বা পিণ্ডদান করিবে। অশ্বমেধ ফল কামনায় মধুস্রবতে স্নান ও তৰ্পণ করিয়া কুল-সহস্রের নরক-উদ্ধারণ পূৰ্ব্বক বিষ্ণুপুর নয়নকামনায় শ্রাদ্ধ করিবে। দশাশ্বমেধে, হংসতীৰ্ণে, মহানদীতে ও মধুকুণ্ডে মুক্তিকামনায় স্নান ও পিতৃ-প্ৰীতি-কামনায় তৰ্পণ ও শ্রাদ্ধ করিবে। সঙ্গমে ও তারকেশ্বরে প্রণামে পিত্রাদির স্বৰ্গ লাভ হয়। অশ্বমেধ-ফল-কামনায় গয়াকুপে শ্রাদ্ধ করিবে। পিতৃ-সন্তারণ কামনায় ভস্ম-কুপে ভস্ম দ্বারা স্নান, মহাকালীসমীপে একবিংশতিকুল-স্বৰ্গ কামনায় শ্রাদ্ধ করিবে। গৃধ্র বটে উত্তরস্থ বশিষ্ঠ তীৰ্ণে অশ্বমেধ ফলকামনায় স্নান ও বশিষ্ঠকে প্রণাম, ধেমুকারণ্য-জলাশয়ে স্নান করিয়া কামধেমুকুে প্রণাম করতঃ জনকের ব্রহ্মলোক নয়নকামনায় শ্রাদ্ধ, কর্দমালে, গয়ানাভিতে ও যুগুপৃষ্ঠসমীপে জনকের স্বৰ্গ কামনায় স্নান ও শ্রাদ্ধ করিয়া, চণ্ডিকা, ফল্গু, চণ্ডীশ ও মঙ্গলাদিগ্রহকে প্রণাম করিবে। গয়াগঙ্গে, গয়াদিত্যে, গায়ত্রীতে, গদাধর সমীপে, গয়াতে ও গয়া-শিরে মুক্তি কামনায় পিণ্ডপূজা ও শ্রাদ্ধাদি করিবে। গয়াতে আদি গদাধরকে ধ্যান করতঃ পিত্রাদির কুল-শত-নরক-উদ্ধারণ পূৰ্ব্বক ব্রহ্মলোক-নয়ন কামনায় শ্রাদ্ধ বা পিণ্ডদান কর্তব্য। ভস্ম-কুটস্থ জনাৰ্দ্দনকে প্রণাম করিয়া তাহার সমীপে বাম দ্বার পাতিত করিয়া স্বীয় বিষ্ণুলোক-গমন কামনায় পিত্রাদির শ্রাদ্ধ করিয়া জনাৰ্দ্দনকে বধাশক্তি উপচারে পূজা করতঃ দধিবৃদ্ধ ভণ্ডুলের

নৈবেদ্য দিয়া নৈবেদ্য শেষ দ্বারা বিষ্ণুলোক প্রাপ্তি কামনায় স্বীয় উদ্দেশ্যে “ওঁ এম পিণ্ডো ময়া দত্তান্তব হস্তে জনার্দন । গয়াশীর্ষে ত্বয়া দেসো মহং পিণ্ডো মূতে ময়ি ॥” বলিয়া জনার্দন মূর্তির বাম হস্তে এক পিণ্ড দিবে । অগ্নি পুরাণে পিণ্ডত্রয় দানের উল্লেখ আছে ।

যদি পিণ্ডত্রয় দিতে হয় তবে “ওঁ এতে পিণ্ডা ময়া দত্তান্তব হস্তে জনার্দন । পরলোকগতে মহামক্ষ্যায়ুপ্তিষ্ঠিতাং”—বলিয়া পিণ্ডত্রয় দিবে । অল্প জীবিত ব্যক্তিগণের উদ্দেশ্যে পিণ্ড দিতে হইলে নৈবেদ্য শেষ দ্বারা “ওঁ এম পিণ্ডো ময়া দত্তান্তব হস্তে জনার্দন । দেহি দেব গয়াশীর্ষে তম্মৈ তম্বিন্ মূতে তু তং” বলিয়া পিণ্ড সমূহ দিবে । ওঁ জনার্দন নমস্তভ্যং নমস্তে পিতৃষ্ণপিণে । পিতৃপতে নমস্তভ্যং নমস্তে মুক্তিহেতবে ।” এই মন্ত্রে জনার্দনকে নমস্কার করিয়া ঋণত্রয় মুক্তিকামনায় পুণ্ডরীকাক্ষকে দর্শন করতঃ স্বর্গ কামনায় অর্চনা করিয়া “ওঁ লক্ষ্মীকান্ত নমস্তেহস্ত নমস্তে পিতৃমোক্শদ । স্বাং ধ্যায়া পুণ্ডরীকাক্ষং মুচ্যতে চ ঋণত্রয়াং ।” বলিয়া নমস্কার করিয়া মহানদীর পরপারগত ভরতশ্রম সমীপে মহানদীতে স্নানকরতঃ রামেশ্বরকে পূজা করিয়া প্রেত-শিলাকৃত্য লিখিত “ওঁ রাম রাম মহাবাহো”—ইত্যাদি মন্ত্রে সীতার সহিত রামকে প্রণাম করিয়া পিতার কুলশত সহিত নিজের বিষ্ণুপুর গমন কামনায় রামপদে শ্রাদ্ধ বা মাত্র পিণ্ড দিয়া কুন্দ পর্বতে পিতা প্রভৃতির ব্রহ্ম-পুর নয়ন কামনায় এবং তত্রত্য মতঙ্গপদে পিতার স্বর্গ কামনায় শ্রাদ্ধ এবং সেই স্থানে উদাস্তুকুণ্ডে মধ্যাহ্নে মধ্যাহ্নস্নান, সন্ধ্যোপাসনা ও তত্রত্য সাবিত্রীর পূজা করিবে ।

অগস্ত্যপদে স্নান ও পূজাদি করিয়া পিতার ও নিজের ব্রহ্মলোক প্রাপ্তি কামনায় ব্রহ্মঘোনিতে প্রবেশ করিয়া পুনর্নির্গমন করিবে । গয়াকুমারকে প্রণাম করিলে ব্রাহ্মণ্য লাভ হয় ।

পিতৃগণের চন্দ্রলোক প্রাপ্তি কামনায় সোমকুণ্ডে স্নান, তর্পণ ও শ্রাদ্ধাদি কর্তব্য । কাক শিলাতে সপ্ত জন্মকৃত পাপক্ষয় হেতু—“ওঁ বমোহসি যম-দুতোহসি বায়সোহসি মহাবল । সপ্ত-জন্ম-কৃতং পাপং বলিং ভূক্ত্বা বিমাশয় ॥” এই মন্ত্রে কাক বলি প্রদান করিবে । স্বর্গপ্রাপ্তি পূর্বক ব্রহ্মলোক গমন কামনায় স্বর্গদ্বারস্থ দৈশানকে প্রণাম করিবে । পিতৃ নিশাপার্ব্য সোম-গন্ধায় ভস্মকুটাদিতে স্বর্গ প্রাপ্তি কামনায় ভস্মদ্বারা স্নান করিবে । অক্ষয় বট সমীপে বটেশ্বর ও প্রপিতামহ এবং কপিলানদীতে, কপিলেশ্বরের পূজা

করিবে। স্বর্গপ্রাপ্তি কামনায় কপিলাতে মহেশ্বরী কুণ্ডে ও রুদ্রিনী কুণ্ডে স্নান ও শ্রাদ্ধ কর্তব্য। এবং জীদিগের সৌভাগ্য কামনায় মহেশ্বরী কুণ্ড-সমীপে গৌরীর পূজা, পিতৃমুক্তি কামনায় প্রেতকূট পৰ্বতে, প্রেত কুণ্ডে পিতৃগণের প্রেতত্ব মুক্তিকামনায় এবং পিতৃব্রহ্মপুরপ্রাপ্তি কামনায় হেটকূট পৰ্বতে শ্রাদ্ধ কর্তব্য। গৃধ্রকূট পৰ্বতে শিবপুর প্রাপ্তি জন্ত গৃধ্রেশ্বরকে দৃষ্টি করিয়া স্বর্গ কামনায় প্রণাম ও গৃধ্রগুহাতে পিতৃলোক প্রাপ্ত্যৰ্থ শ্রাদ্ধ এবং তত্রত্য মহেশ্বরী ধারায় পিতৃ স্বর্গাৰ্থ শ্রাদ্ধ কর্তব্য। ব্রহ্মপ্রাপ্তি জন্ত মূলক্ষেত্র সরসীতে স্নান, স্বীয় শিবত্ব কামনায় ঋণমোক্শেশ্বর ও পাপমোক্শেশ্বর দর্শন, বিদ্বান্বমুক্তি শিবপুর প্রাপ্তিকামনায় গজরূপী গণেশ দর্শন, স্বর্গপ্রাপ্তি কামনায় গজরূপ গণেশ দর্শন, স্বর্গপ্রাপ্তি জন্ত গায়ত্রী গয়াতে আদিত্য দর্শন করিবে। পাপনাশার্থ মুণ্ডগৃষ্ঠপৰ্বতে ইন্দ্রাদি দর্শন, পিতৃব্রহ্মপুর প্রাপ্তি জন্ত গয়া নাভিতে ও ক্রৌঞ্চপদ পৰ্বত-গত জলাশয়ে পিতৃ-মাতৃ স্বগুরকুলের স্বর্গাৰ্থ শ্রাদ্ধ করিবে।

অতঃপর গয়া প্রদক্ষিণ করিয়া বিভাসুসারে গদাধরকে পূজা করতঃ কৃতাঞ্জলি হইয়া—“ওঁ গদাধরং কলিগত কল্মষাপহং গয়াগতং বিদিত গুণং গুণা-তীতং। গুহা-গতং গিরিবরগেহ-গোপিতং সুরার্চিতং বরদমহং নমামি তং ॥” বলিয়া প্রণাম করতঃ “ওঁ আগতোহস্মি গয়াং দেব পিতৃকার্যে গদাধর। স্বমেব সাক্ষী ভগবন্ননুগোহহমুশ-ত্রয়াং ॥” বলিয়া গদাধরসমীপে প্রার্থনা করিবে।

### মাতৃ-গয়া-পদ্ধতি ।

মাতৃ-গয়াতে গমন করিয়া প্রথমতঃ “অন্তেত্যাদি—মাতৃনাং স্বর্গ-প্রাপ্তয়ে আশ্বনশ্চ মুক্তয়ে সৌভাগ্যকুণ্ডে স্নানমহং করিষ্যে।” বলিয়া সঙ্কল্প করতঃ সৌভাগ্যকুণ্ডে স্নান ও তর্পণ করিয়া স্ব স্ব পার্শ্বপৰ্বতি ক্রমে মাতা পিতামহী প্রপিতামহী ও মাতামহী প্রমাতামহী বৃদ্ধপ্রমাতামহী প্রভৃতির শ্রাদ্ধ করিবে, অশক্ত হইলে সামান্যতীর্থপদ্ধত্যুক্ত ক্রমে পিণ্ডদান করিবে।

পরে স্বশাধোক্ত মন্ত্রে পঞ্চগব্য শোধন করিয়া তদ্বারা স্থান শুদ্ধি করতঃ সেই স্থানে কুশ আশ্রুত করিয়া পাতিত-বামজানু ও দক্ষিণাভিমুখ হইয়া আচমনপূর্বক “ওঁ সপ্ত-গোত্র-মৃত্যু যা মে ধাত্যোঃ বা য় মৃত্যু মম। তাসা-মৃত্যুপার্থীর- পিণ্ডমেতদ্ধদাম্যহং ॥ যথাগোত্রনামধেয়া অশ্বাকং সপ্তগোত্রো ধাত্যশ্চ ইদমকথ্যং পিণ্ডং যুদ্ধভ্যং নমঃ ॥” বলিয়া সপ্তগোত্র মৃত জীপপ ও ধাত্যগণ উদ্দেশে একটি অকথ্য পিণ্ড প্রদান করিয়া দক্ষিণা ও অক্ষিয়ার-

ধারণাদি করিবে । তৎপরে পিণ্ডে মাতাকে স্মরণ করিয়া করণোড়ে “ওঁ  
আগচ্ছন্ত মহাতাগা মাতরো মে সদৈবতাঃ । কাক্কিণ্যো যশ্চ পিণ্ডং মে পিণ্ড-  
মাপত্য স্থিতয়ে ।” ইহা পাঠ করিয়া জগন্মাতৃ সমীপে বাইয়া “অগ্নেত্যাদি—  
মাতৃণাং নরকোদ্ধারপূর্বকান্ধয়স্বর্গ-প্রাপ্তয়ে আশ্বনশ্চ মুক্তয়ে জগন্মাতৃ-দর্শন-  
নমস্কার পূজামহং করিষ্যে ।” এইরূপ সঙ্কল্প করিয়া জগন্মাতাকে দর্শন পূর্বক  
নমস্কার ও পূজা করিবে ।

তৎপর জগন্মাতার সমীপে পূর্ববৎ সঙ্কল্প করিয়া পার্বণ বিধিক শ্রাদ্ধ-  
অসামর্থ্যে পূর্ববৎ পিণ্ডদান মাত্র নির্বাহ করিয়া শোধিত পঞ্চগব্য দ্বারা স্থান  
শোধন করতঃ পূর্ব প্রকারে উপবিষ্ট হইয়া কুশাস্তরণ করিয়া নিম্নলিখিত মন্ত্রে  
ষোড়শ পিণ্ড দান করিবে । যথা—

ওঁ দশমাসোদরে গর্ভে ধৃতং মাত্রো সূহৃঃখিতং । তস্মনিষ্কৃতিকার্যায় মাত্রে-  
পিণ্ডং দদাম্যহং ॥ ১ ॥ ওঁ মহতী বেদনা হুঃখং জননে বাপি পুরুসং । তস্ম-  
ইত্যাদি ॥ ২ ॥ ওঁ সম্পূর্ণে দশমে মাসি অত্যন্তং মাতৃ-পীড়নং । তস্য ইত্যাদি ॥ ৩ ॥  
ওঁ শিথিলে গাত্রবন্ধে তু মাতুঃ স্যাৎ পরিবেদনং । তস্য ইত্যাদি ॥ ৪ ॥ ওঁ  
গাত্রভঞ্জনেন যন্মাতুর্মূর্ছার্ত্ববতি নিশ্চিতং । তস্য ইত্যাদি ॥ ৫ ॥ ওঁ বহ্নিনা  
শোষয়েদ্ধেং ত্রিরাত্রোপোষণেন চ । তস্ম ইত্যাদি ॥ ৬ ॥ ওঁ মাষে মাসি  
নিদাষে চ শিশিরাতপহুঃখিতা । তস্ম ইত্যাদি ॥ ৭ ॥ ওঁ যৎ পিবেৎ কটু-  
দ্রব্যানি কাথানি বিবিধানি চ । তস্ম ইত্যাদি ॥ ৮ ॥ ওঁ অনেকযাতনা মাতুঃ  
প্রাপান্ত-হুঃখসম্ভব । তস্ম ইত্যাদি ॥ ৯ ॥ ওঁ জাতস্ম নিধনে হুঃখং পোষণাদৌ  
গতেহমৃতঃ । তস্ম ইত্যাদি ॥ ১০ ॥ ওঁ নীচোচ্চক্রমণে হুঃখং দর্ভে দূরচ্চ  
সংস্থিতে । তস্ম ইত্যাদি ॥ ১১ ॥ ওঁ ত্বষার্তায়ান্ত যদুঃখং শুক্রে কণ্ঠে চ তামুনি ।  
তস্ম ইত্যাদি ॥ ১২ ॥ ওঁ রাত্রৌ মূত্রপূরীষাভ্যাং যন্মাতুর্গাত্রপীড়নং । তস্ম  
ইত্যাদি ॥ ১৩ ॥ ওঁ ছলভানি তু ভক্ষ্যাণি রুদত্যাশ্রিতয়ে সতি । তস্ম  
ইত্যাদি ॥ ১৪ ॥ ওঁ ক্রোড়স্থে ভোজনাদৌ যদুঃখং মাতুশ্চ ব্যাধিতে । তস্ম  
ইত্যাদি ॥ ১৫ ॥ ওঁ এবং বহুবৈধৈর্দুঃখৈর্ঘনাতা হুঃখিতা সদা । তস্ম ইত্যাদি ॥ ১৬ ॥

উক্ত মন্ত্রে মাতা, বিমাতা ও ধাত্রীমাতার পৃথক পৃথক পিণ্ড দিবে ।  
তৎপরে তাহার দক্ষিণে কুশ-পত্রত্রয় পাতিত করিয়া “ওঁ পিতৃমাত্রাদিকে সপ্ত  
কুলে বাশ্চ যথাযথং । মৃতাস্তাসাক স্বর্গায়াক্ষয়্য পিণ্ডং সমুৎসজে ॥” বলিয়া  
একটি অক্ষয়্য পিণ্ড দান করিয়া পিণ্ডসমূহে পিণ্ড শেব বিকীর্ণ করতঃ প্রত্য-  
বনেজনাди দক্ষিণান্ত কর্ম করিয়া একখানি ডালা মাতার বিমল অক্ষয় স্বর্গ-

प्राप्ति कामनाय ब्राह्मणके दान करिया मात्ताके नमस्कार करिबे। परे कुताञ्जलि हईया “ॐ साक्षिणः सन्त मे देवा ब्रह्मविष्णुमहेश्वराः। मया गयां समागत्य मात गां निष्कृतिः कृता।” बलिया देवगणके साक्षी करिबे।

गया पद्धति समाप्ता।

### मातृषोडशी।

ॐ गर्भाशुतःस्येन गमने हृत्थं विषम-वञ्चनि। तस्य निष्क्रमणार्थाय मातृ-  
पिण्डं ददामाहं ॥ १ ॥ ॐ यावत्पुत्रो न भवति तावन्मातृशुच शौचनम्। तस्य  
इत्यादि ॥ २ ॥ ॐ मासि मासि कृतं कष्टं वेदना प्रसवेषु च। तस्य इत्यादि ॥  
३ ॥ ॐ संपूर्णे दशमे मासि अत्यशुभं मातृपीडनम्। तस्य इत्यादि ॥ ४ ॥  
ॐ माघे मासि निदाघे च शिशिरातपदुःखिता। तस्य इत्यादि ॥ ५ ॥ ॐ  
पुत्रे व्याधिसमायुक्ते माता हा क्रन्दकारिणी। तस्य इत्यादि ॥ ६ ॥ ॐ दिवा  
रात्रौ च या माता ददाति निर्भरं सुनो। तस्य इत्यादि ॥ ७ ॥ ॐ पिवेच्छ  
कटुद्रव्याणि क्वाथानि विविधानि च। तस्य इत्यादि ॥ ८ ॥ ॐ स्फुर्या विह्वले  
पुत्रे चान्नं माता प्रयच्छति। तस्य इत्यादि ॥ ९ ॥ ॐ पश्यां जनयते पुत्रो-  
जनश्याः परिवेदनम्। तस्य इत्यादि ॥ १० ॥ ॐ हृत्तं भङ्गं भङ्गम्याकं यावत्  
पुत्रोहसि बालकः। तस्य इत्यादि ॥ ११ ॥ ॐ रात्रौ मूत्रपुरीषाभ्यां  
तिष्ठते मातृकपर्तो। तस्य इत्यादि ॥ १२ ॥ ॐ गात्रभङ्गे भवेन्मातृशु-  
चरेव न संशयः। तस्य इत्यादि ॥ १३ ॥ ॐ यमद्वारे महाबारे यं श्चान्मातृशु-  
चौचनम्। तस्य इत्यादि ॥ १४ ॥ ॐ अग्निं शोषयेद्धृत्तं त्रिरात्रोपौषणेन  
च। तस्य इत्यादि ॥ १५ ॥ ॐ शैथिल्यं प्रसवे प्राप्ते माता विन्दति-  
दुःखम्। तस्य इत्यादि ॥ १६ ॥

समस्त पिण्डोपरि प्रदक्षिणक्रमे तिलाञ्जलि द्वारा अन्वेषण करतव्य।  
मत्र यथा। ॐ ये च वो ये चान् यश्च वो यश्चाप्यांशुतेचावहस्तव्यां तां  
विहस्ताः तृप्यांशु त्वस्तुप्यांशु गोत्रान् पुत्रानन्तितर्पयन्तीरापोमधुमतीरिमाः।  
यथा पितृभ्यो अमृतं हृत्तान् आर्षोदेवीरुभ्यांस्तर्पयन्त तृप्यांशु तृप्यांशु तृप्यांशु  
तृप्यांशु ॥ तत्परे नमस्कार करिया ‘मातः कर्मन्’ बलिया विसर्जन करिबे।

मातृषोडशी समाप्ता।



## দানসাগর বিধি ।

প্রথমতঃ আচমন পূর্বক “ওঁ কুরুক্ষেত্রং গয়া-গঙ্গা-প্রভাস-পুষ্করাণি চ ॥  
তীর্থাশ্চেতানি পুণ্যানি দানকালে ভবন্তি ॥” ইহা পাঠ করিয়া ভূমির অর্চনা  
করিবে । যথা—

এতে গন্ধপুষ্পে ওঁ সাচ্ছাদন-তৈজসাধার-সশস্ত-প্রিয়দত্ত-ভূমিভ্যো  
নমঃ বলিয়া তিনবার অর্চনা করিয়া এতে গন্ধপুষ্পে ওঁ বিষ্ণবে নমঃ এতে  
গন্ধপুষ্পে ওঁ এতৎসম্প্রদান-ব্রাহ্মণেভ্যো নমঃ বলিয়া পূজা করতঃ কৃতাজলি-  
পূর্বক পাঠ করিবে “ওঁ পৃথিবী বৈষ্ণবী প্রোক্তা পৃথিবী বিষ্ণুপূজিতা ।  
পৃথিব্যাস্ত এদানেন প্রীয়তাং মে জনাৰ্দ্দনঃ ।”

পরে কুশজল দ্বারা ভূমি প্রোক্ষণ করিয়া বামহস্ত দ্বারা অর্চিত দ্রব্য ধারণ  
করতঃ দক্ষিণহস্তে কুশতিলযুক্ত জলগ্রহণ পূর্বক “বিষ্ণুরোম্ তৎসদন্ত অমুকে  
নাসি অমুকে পক্ষে অমুকতিথৌ অমুকগোত্রস্ত প্রেতস্ত অমুকদেবশর্ষণোহশৌচা-  
স্তাদ্বিতীয়েহহি অমুকগোত্রস্ত প্রেতস্ত অমুকদেবশর্ষণঃ স্বর্গকামস্তাঃ সাচ্ছাদন-  
সশস্ত-প্রিয়দত্তা ভূমীঃ বিষ্ণুদেবতাকাঃ যথা-সন্তব-গোত্রনামভ্যো ব্রাহ্মণেভ্যো-  
হহং দদামি” বলিয়া দক্ষিণহস্তস্থ জল ভূমিতে নিক্ষেপ করিবে ।

**দক্ষিণা ।**—“অগ্নেত্যাদি কৃতৈতৎ-সাচ্ছাদন-সশস্ত-প্রিয়দত্ত-ভূমি-দান-  
কর্ষণঃ সাক্তার্থং দক্ষিণামেতান্ কাঞ্চনমূল্যকপর্দকান্ যথা-সন্তব-গোত্র-  
নামভ্যো ব্রাহ্মণেভ্যোহহং দদামি ।” পরে অচ্ছিদ্রাবধারণ করিবে । ১ ।

**আসন ।**—এতে গন্ধপুষ্পে ওঁ সাচ্ছাদন-দার্কাসনেভ্যো নমঃ বলিয়া  
অর্চনা করতঃ পূর্ববৎ বিষ্ণু ও সম্প্রদান ব্রাহ্মণের পূজা করিয়া কৃতাজলি হইয়া  
পাঠ করিবে “ওঁ আসনং সর্বলোকানাং পরমং সুখ-সাধনং । তাত্ৰং যৌপ্যং  
কাঞ্চনঞ্চ শ্রেষ্ঠং শ্রেষ্ঠতরং শুভং ॥ পরে বাক্য করিয়া উৎসর্গ করিবে । অগ্নে-  
ত্যাদি—ইমানি সাচ্ছাদন-দার্কাসনানি বিষ্ণুদেবতানি যথাসন্তব ইত্যাদি ।  
অতঃপর দক্ষিণা ও অচ্ছিদ্রাবধারণ করিবে । ২ ।

সমস্ত দ্রব্যই পূর্ববৎ অর্চনা করিয়া উৎসর্গ করিতে হইবে । অর্চনার এবং  
উৎসর্গ বাক্যে দানীয় দ্রব্যের নাম উল্লেখ ব্যতীত আর সমস্তই একপ্রকার,  
একস্ত ঐ সকল আর এখানে পুনঃ পুনঃ উল্লেখ করা হইল না । কেবল প্রত্যেক  
দ্রব্য উৎসর্গের পূর্বে সেই সেই দ্রব্য সম্বন্ধে যে প্রার্থনামন্ত্রটা পাঠ করিতে হয়,  
তাহাই লিখিত হইল । যথা—

**জল**—ওঁ পানীয়ং প্রাণিনাং প্রাণাঃ পানীয়ং পাবনং মহৎ । পানীয়ন্ত্ৰ  
প্রদানেন বরুণঃ প্রীয়তাং মম । ৩ ।

**বসু**—ওঁ দেবতানামস্ববীণাঞ্চ পিতৃণাং যৎ পিধানকং । পাবনং পরমং  
লোকে শোভনং বসনং মহৎ । ৪ ।

**দীপ**—ওঁ জ্ঞান-চক্ষু-প্রদো নিত্যং অন্ধকারবিভেদকঃ । তন্মাদীপাচ্চ  
ভগবান্ প্রীয়তাং মে হতাশনঃ । ৫ ।

**অন্ন**—ওঁ অন্নং প্রতিষ্ঠিতা দেবা অন্নমোজস্করং পরং । তন্মাদন্নপ্রদানেন  
প্রীয়তাং মে প্রজাপতিঃ । ৬ ।

**তাম্বুল**—ওঁ রসাত্যং সর্বলোকানাং মাজল্যং সুখসাধনং । তাম্বুলং  
দেবতানাঞ্চ পরমং প্রীতিকারকং । ৭ ।

**ছত্র**—ওঁ জমবগ্নি-প্রদানার্থং সুর্যোগৈব বিনির্শিতং । ষষ্ঠং-বর্ষা-তপ-  
ক্লেশ-নাশনং ছত্রমুত্তমং । ৮ ।

**গন্ধ**—ওঁ গন্ধো দুর্গন্ধহরণো মাজল্যঞ্চ মহাস্বনাং । দেবতানাং প্রিয়ো-  
বস্মাস্তস্মাদ্ গন্ধঃ প্রসীদতু । ৯ ।

**মাল্য**—ওঁ দেবৈর্ষত্রাচ্ছিরোধার্য্যং ব্রহ্মবিষ্ণুশিবাদিভিঃ । লক্ষ্মীর্কসতি  
পুশ্শেযু লক্ষ্মীর্কসতি পুরুবে । ১০ ।

**কল**—ওঁ প্রাণিনামুপকারার্থং পঞ্চভূতানি নির্মমে । এতানি কল্পরূপেণ  
প্রাণি-প্রাণধরাণি হি । ১১ ।

**শয্যা**—ওঁ ষম্মাৎ শয্যা শয়নীয়ং কেশবস্ত শিবস্ত চ । শয্যাঃ মমাপ্য-  
শ্রুতাস্ত শয্যায়ৈ জন্ম-জন্মনি । ১২ ।

**পাতুকা**—ওঁ পাতুকে সর্বলোকানাং পাদসম্বাহনায় চ । দেবানাং  
প্রীণনার্ণায় বিশ্বকর্ষ-বিনির্শিতা । ১৩ ।

**গো**—ওঁ যা লক্ষ্মীঃ সর্বভূতানাং যা চ দেবেষুবস্থিতা । গেম্বরূপেণ  
স্বা দেবী মম শাস্তিঃ প্রযচ্ছতু । ওঁ দেবত্রা যা চ রুদ্রাণী শঙ্করস্ত চ যা প্রিয়ারী ।  
বেম্বরূপেণ স্বা দেবী মম শাস্তিঃ প্রযচ্ছতু । ওঁ বিকোবর্কসি যা লক্ষ্মী যী লক্ষ্মী-  
র্দনদস্ত চ । যা লক্ষ্মীলোকপালানাং স্বা গেম্বর্কসদাস্ত মে । ওঁ চতুর্ধস্ত  
বা লক্ষ্মীঃ স্বাহা যা চ বিভাবসোঃ । চন্দ্রার্কশক্রশক্তির্বা গেম্বরূপাস্ত স্বা প্রিয়ে ।  
ওঁ স্বা স্বং পিতৃমুখানাং স্বাহা ক্রতুভূতাং যতঃ । সর্বপাণহরা গেম্বস্তস্মাচ্ছাস্তিঃ  
প্রযচ্ছ মে । সর্বদেবদয়ীং দেবীং সর্বদেবীময়ীং তথা । সর্বলোক-নিশ্চিতায় ।

সর্বপাপক্ষয়ায় চ । সর্বধর্মপ্রদায় নিত্যং সর্বলোকনমস্কৃত্যং । প্রেচ্ছামি  
মহাভাগামক্ষয়ায় শুভায় তাং । ১৪ ।

**কাঞ্চন**—ওঁ সুবর্ণং পরমং দানং সুবর্ণং দক্ষিণা পরং । এতৎ পবিত্রং  
পরমমেতৎ স্বস্ত্যয়নং বৃহৎ ॥ হিরণ্যং সর্বসর্বভূং হেমবীজং বিভাবসোঃ । অনন্ত-  
পুণ্যং ফলদং তস্মাচ্ছান্তিং প্রেচ্ছতু । ১৫ ।

**রক্তত**—ওঁ দর্শনং বহুভং যস্মাৎ মূনীনাঞ্চ সর্দাং প্রিয়ং । তস্মাৎ রক্ত-  
দানেন প্রীয়ন্তাং পিতরো মম । ১৬ ।

অতঃপর বিশিষ্টরূপে ভোজ্যদান করিবে । ঘোড়শদানের পর বিলক্ষণা  
শয্যা দান করিবে ।

### বিলক্ষণা-শয্যা-দান ।

প্রথমতঃ ব্রাহ্মণ দম্পতীকে বস্ত্রালঙ্কারাদি দ্বারা ভূষিত করিয়া “এতৎ পাশ্চং  
দ্বিজদম্পতীভ্যাং যুবাভ্যাং নমঃ” এই ক্রমে পাশ্চাদি দ্বারা পূজা করিবে ।  
পরে “এতে গন্ধপুষ্পে ওঁ সাচ্ছাদন-ফল-বস্ত্র-সম্বিতকাঞ্চন-পুরুষযুত-বিলক্ষণ-  
শয্যায়ৈ নমঃ” বলিয়া তিনবার শয্যার অর্চনা করতঃ বিষ্ণুর অর্চনা করিয়া  
“এতে গন্ধপুষ্পে অমুকগোত্রাভ্যাং শ্রীঅমুকীদেবী শ্রীঅমুকদেবশর্মাভ্যাং দ্বিজ-  
দম্পতীভ্যাং যুবাভ্যাং নমঃ” বলিয়া দ্বিজদম্পতীর অর্চনা করিবে । পরে নিম্ন-  
লিখিতরূপ বাক্য করিয়া শয্যা উৎসর্গ করিবে ।

**অগ্নেত্যাদি**—অমুকগোত্রস্ত প্রেতস্ত অমুকদেবশর্মাগোহশৌচান্তাদ্বিতীয়ে-  
হি অমুকগোত্রস্ত প্রেতস্ত অমুকদেবশর্মাণঃ স্বর্গকাম ইমামর্চিঁতাং বিষ্ণুদেব-  
তাকাং সাচ্ছাদনফলবস্ত্রসম্বিতকাঞ্চনপুরুষযুত-বিলক্ষণ-শয্যাং অমুকগোত্রাভ্যাং  
শ্রীঅমুকীদেবী-শ্রীঅমুকদেবশর্মাভ্যাং দ্বিজদম্পতীভ্যাং যুবাভ্যাং অহং সম্প্রদদে ।

**পরে দক্ষিণা করিবে** :—“অগ্নেত্যাদি কৃতৈতৎ সাচ্ছাদন-ফলবস্ত্রসম-  
বিত-কাঞ্চনপুরুষযুত-বিলক্ষণ-শয্যাদান-কর্মণঃ প্রতিষ্ঠার্থং দক্ষিণাং কাঞ্চনমূল্য-  
মিদং রক্ততঞ্চওং অমুকগোত্রাভ্যাং-শ্রীঅমুকীদেবী-শ্রীঅমুকদেবশর্মাভ্যাং দ্বিজ-  
দম্পতীভ্যাং যুবাভ্যাং অহং সম্প্রদদে ।”

অতঃপর দ্বিজ-দম্পতী শয্যায় আবেশন করিবেন । পরে অচ্ছিন্দ্রাব-  
ধারণ ও বৈশুপ্য প্রশমন করিবে ।

# পুস্তোহিত-দর্শন ।

## পঞ্চম খণ্ড ।

### ব্রহ্মন্দিকেশ্বর-পুরাণোক্ত

### দুর্গাপূজা ।

কল্পারম্ভ—কৃষ্ণনবমী, প্রতিপৎ, ষষ্ঠী, সপ্তমী, অষ্টমী এবং কেবল মহাষ্টমী ও কেবল মহানবমী ; এই সাত প্রকার কল্পারম্ভের বিধি আছে । যাঁহাদের যে দিনে কল্পারম্ভ করিবার নিয়ম, তাঁহারা সেই দিনেই কল্পারম্ভ করিবেন ।

ক্লান্তনিত্যক্রিয় যজমান উত্তরযুগ হইয়া উপবেশনপূর্বক স্বস্তিবাচন করিবেন,—ওঁ কর্তব্যেহস্মিন্ বার্ষিক-শরৎকালীন-শ্রীভগবদ্দুর্গাপূজাকর্ম্মণি পুণ্যাহং ভবন্তোহধিক্ৰবন্ত । ওঁ পুণ্যাহং ইত্যাদি ॥

অনন্তর সংকল্প করিবে, যথা—

বিষ্ণুরোম্ তৎসদন্ত আশ্বিনে মাসি কৃষ্ণপক্ষে নবম্যাস্তিথাকারভ্য মহানবমীং যাবৎ অমুকগোত্রঃ সদারাপত্যঃ শ্রীঅমুকদেবশর্মা শ্রীভগবদ্দুর্গাপ্রীতিকামঃ প্রত্যহং বার্ষিকশরৎকালীন-শ্রীভগবদ্দুর্গাপূজাকর্ম্মাহং করিষ্যে ।

সঙ্কল্প সূক্তাদি পাঠ করিবে । পরে যেরূপ চণ্ডীপাঠের নিয়ম আছে, সেই কয়রূপ আৱত্তি চণ্ডীপাঠের ও যতসংখ্যক দুর্গানাম জপের নিয়ম আছে, তাহার সংকল্প করিবে । তৎপরে পূজক ও তন্ত্রধারককে বরণ করিয়া দিবে । কিন্তু এখন সর্বত্রই সপ্তমীপূজার দিন বরণের প্রথা হইয়াছে,—সেইরূপ হইলে তাহাই করিবে ।

তৎপরে পূজক আসনে বসিয়া চণ্ডীর ঘটস্থাপন পূর্বক যথাশক্তি পূজাদি করিয়া চণ্ডীপাঠাদি করিবে । এই ষষ্ঠীর দিন পর্য্যন্ত লৌকিক নিয়মে পূজা করিবে । কেবল বিশেষ এই মে,—দেবীসম্প্রদান উৎসর্গবাক্যে প্রতিগদে চিক্কণী ও পঞ্চম্রব্যসম্বিত মাধৱস্যা ত্ৰব্যাদি । দ্বিতীয়ায় কেশবন্ধনার্ধ পষ্ট্রিডোর ।

তৃতীয় ভূষনার্থ আলতা, দর্পণ, সিন্দূর প্রভৃতি । চতুর্থীতে কজ্জল, মধুপর্ক, রৌপ্যবিনির্মিত তিস্কাদি এবং পঞ্চমীতে মাধিবার জন্ত চন্দন, পুষ্পমালা প্রভৃতি নিবেদন করিয়া দিবে ।

নবমী-বোধন—আর্দ্রানক্ষত্রযুক্ত নবমীতিথিতে বোধন করিবে । নবমীর বোধনেও যজ্ঞীর বোধনের ছায় সঙ্কল্পাদি সমস্ত কার্যই করিবে । বিশ্বরুদ্ধাদির পূজা করিয়া পাঠ করিবে।—

ওঁ ইধে মাস্তসিতে পক্ষে নবম্যমার্দ্ৰযোগতঃ । ত্রীরক্ষে বোধয়ামি ত্বাং যাবৎ পূজাং করোম্যহম্ ॥—এই বিশেষ মন্ত্র পাঠ করিয়া “ঐ” রাবণস্ত বধার্থায় ইত্যাদি যজ্ঞীর বোধনোক্ত সমস্ত মন্ত্রাদি পাঠ করিবে ।

যজ্ঞীর বোধনপ্রয়োগ,—সায়ংকৃত্য সমাপনান্তে বিশ্বরুদ্ধসমীপে গমন করিয়া উত্তরাস্ত্র হইয়া উপবেশনপূর্বক আচমনাদি কবতঃ স্বস্তিবাচন করিবে—ওঁ কর্তব্যেহস্মিন্ বিশ্বরক্ষে বার্ষিকশরৎকালীন ত্রীভগবদ্গূর্গা-মহাপূজাকর্মাঙ্ক-ভূত-ত্রীভগবদ্গূর্গায়া বোধনকর্মাণি পুণ্যাহং ভবন্তোহধিক্রবস্ত । ওঁ পুণ্যাহং—ইত্যাদি । “ও স্বস্তি ন ইজ্ঞো”—“ওঁ স্বর্যঃ সোমো” ইত্যাদি মন্ত্রদ্বয় পাঠ করিয়া সঙ্কল্প করিবে—

বিষ্ণুরোম্ তৎসদন্ত আশ্বিনে মাসি শুক্রে পক্ষে বর্ষ্যাস্তিত্বৌ অমুকগোত্রঃ ত্রীঅমুকদেবশর্মা ( অমুকগোত্রস্ত ত্রীঅমুকদেবশর্মাঃ ) ত্রীভগবদ্গূর্গাপ্তীতিকামঃ কর্তব্য-বার্ষিকশরৎকালীন-ত্রীভগবদ্গূর্গা-মহাপূজাকর্মাণি বিশ্বরক্ষে ত্রীভগবদ্গূর্গায়া বোধনকর্মাহং করিষ্যে ।

অশাখোক্ত সংকল্পস্থল্যাদি পাঠ করিয়া, সামান্যার্থ্য ও আসনশুদ্ধি কবিবে । পরে “ফট্” এই মন্ত্রে বামপদাঘাতদ্বারা ভৌম বিঘ্ন এবং দিব্যদৃষ্টি দ্বারা অন্তরীক্ষের বিঘ্ন বিদূরিত করিয়া উর্দ্ধোর্দ্ধতালত্রয় দিবে এবং ছোটিকা দ্বারা দশদিগ্গজন করিয়া খেতসর্বপ লইয়া নিম্নলিখিত মন্ত্রদ্বয় পাঠ করিয়া তাহা বিকীর্ণ করিয়া ভূতাপসারণ করিবে, যথা—

ওঁ বেতালাশ্চ পিশাচাশ্চ রাক্ষসাশ্চ সরীসৃপাঃ । অপসর্পস্ত তে সর্কে দুর্গাস্ত্বেণৈব তাড়িতাঃ ॥

ওঁ অপসর্পস্ত তে ভূতা যে ভূতা ভুবি সংস্থিতাঃ । যে ভূতা বিঘ্নকর্তারস্তে নশ্রস্ত শিবাজ্জয়া ॥

পরে ভূমিতে সিন্দূর তিলক দিয়া,—“ওঁ ভূতেভ্যো নমঃ” বলিয়া পঞ্চোপ-চারে পূজা করতঃ মাঘভক্ত লইয়া—“এষ মাঘভক্তবলিঃ ওঁ ঐং আং ভূতেভ্যো

নমঃ । তৎপরে কৃতাজ্জলি হইয়া পাঠ করিবে—ওঁ ভূতাঃ প্রেতাঃ পিশাচাস্ত  
যে বসন্তাত্ত ভূতলে । তে গৃহস্ত ময়া দত্তং বলিমেতং প্রসাধিতং ॥ পূজিতা  
পক্ষপুষ্পাষ্ট্রবলিভিস্তপিতাস্থবা । দেশাদন্যাধিনিঃসৃত্য পূজ্যং পশুস্ত মৎ-  
কৃতাম্ ॥

তদনন্তর ভূতশুদ্ধি, কায়শুদ্ধি, মাতৃকান্তাস ও পীঠস্থাসাদি করিয়া—“হ্রীং”  
মন্ত্রে প্রাণায়াম করিয়া যজমানের বেদোক্ত ঘটস্থাপন করিবে ।

(ত্রিবেদোক্ত ঘটস্থাপনই প্রথম খণ্ডে লিখিত হইয়াছে)

পরে স্থাপিত ঘটে গণেশ, শিবাদিপঞ্চদেবতা, আদিত্যাদিনবগ্রহ, ইন্দ্রাদি  
দশদিকপাল প্রভৃতির পূজা করিয়া “হ্রীং অক্ষুষ্ঠাত্যাং নমঃ” এই ক্রমে করতাস  
ও অক্ষতাস করিয়া ভূর্গার ধ্যান করিবে ।

ভূর্গার ধ্যান,—ওঁ জটাজুটসমাবুক্তামর্দ্ধেন্দ্রকৃতশেখবাম্ । সোচনক্রয়সংযুক্তাং  
পুর্ণেন্দ্রসদৃশাননাম্ ॥ অতসীপুষ্পবর্ণাভাং সুপ্রতিষ্ঠাং সুলোচনাম্ । নবযৌবন-  
সম্পন্নং সর্বাভবণভূষিতাম্ ॥ সুচারুদশনাং তদ্বৎ পীনোন্নতপয়োদরাম্ ॥ ত্রিভঙ্গ-  
স্থানসংস্থানাং মহিষাসুরমর্দিনীম্ । মৃগালায়তসংস্পর্শ-দশবাহুসমম্বিতাম্ ॥ ত্রিশূলং  
দক্ষিণে ধ্যেয়ং ঋজুং চক্রং ক্রমাদধঃ ॥ তীক্ষ্ণবাণং তথা শক্তিং দক্ষিণেষু  
বিচিত্তয়েৎ । খেটকং পূর্ণচাপঞ্চ পাশমক্ষুশমেব চ ॥ ঘণ্টাং বা পরশুং বাপি  
বামতঃ সন্নিবেশয়েৎ । অধস্তান্মহিষং তদ্বদ্বিশিরকং প্রদর্শয়েৎ ॥ শিরশ্ছেদোত্ত্বং  
তদ্বদানবং ঋজুপাণিনম্ । হৃদি শূলেন নির্ভিন্নং নির্যাদস্তবিভূষিতম্ ॥ রক্তারক্তী-  
কৃতাক্ষঞ্চ রক্তবিস্মুরিতেক্ষণম্ । বেষ্টিতং নাগপাশেন ক্রকুটীভীষণাননম্ ।  
সপাশবামহস্তেন ধৃতকেশঞ্চ ভূর্গয়া । বমক্রধিরবক্রঞ্চ দেব্য্যাঃ সিংহং প্রদর্শ-  
য়েৎ ॥ দেব্যাস্ত দক্ষিণং পাদং সমং সিংহোপরিস্থিতম্ । কিঞ্চিদুর্দ্ধং তথা  
বামমুষ্ঠং মহিষোপরি ॥ জ্বয়মানঞ্চ তদ্রূপমমরৈঃ সন্নিবেশয়েৎ ॥ উগ্রচণ্ডা  
প্রচণ্ডা চ চণ্ডোগ্রা চণ্ডনায়িকা । চণ্ডা চণ্ডবতী চৈব চণ্ডরূপাতিচণ্ডিকা ॥  
অষ্টাভিঃ শক্তিভিস্তাভিঃ সততং পরিবেষ্টিতাম্ । চিস্তয়েজ্জগতাং ধাত্রীং ধর্ম-  
কামার্থমোকৃদাম্ ॥

ধ্যানান্তর মানসোপচারে পূজাপূর্বক বিশেষার্থ স্থাপন করিয়া—“এতে  
পক্ষপুষ্পে ওঁ আধারশক্ত্যাদি পীঠদেবতাভ্যো নমঃ” এই ক্রমে পীঠদেবতার  
পূজা করিয়া পুনরায় ভূর্গাদেবীর ধ্যান করিয়া—“ওঁ ভূহৃৎ স্বর্ভগবদুর্গে দেবি-  
ইহাগৃচ্ছাগচ্ছ” ইত্যাদি আবাহনপূর্বক “রং রজতাসনায় নমঃ” এই ক্রমে  
অর্চনা করিয়া—ইদং রজতাসনং “ওঁ দক্ষয়জ্ঞবিনাশিত্তে মহাবোরায়ৈ যোগিনী-

কোটিপরিমিত্যৈ ভক্তকাল্যে ওঁ হ্রীং দুর্গায়ৈ নমঃ—\* এই ক্রমে বোড়শো-  
পচারে পূজা করিবে ।

তদনন্তর “ওঁ বিশ্বব্রহ্মায় নমঃ”—এই মন্ত্রে পাণ্ডাদিদ্ধারা বিশ্বব্রহ্মের পূজা  
করিয়া কৃতাজ্জলি হইয়া, দেবীর বোধনার্থ মন্ত্র পাঠ করিবে—

ওঁ রাবণস্ত বধার্থায় রানস্তানুগ্রহায় চ । অকালে ব্রহ্মণা বোধো দেব্য-  
স্তয়ি কৃতঃ পুরা ॥ অহমপ্যাম্বিনে তদ্বদ্ বোধয়ামি সুরেশ্বরীং । ঋক্ষার্থকাম-  
মোক্শায় বরদা ভব শোভনে ॥ শক্রেণ সংবোধ্য স্বরাজ্যমাপ্তং তস্মাদহং ত্বাং  
প্রতিবোধয়ামি । যথৈব রামেণ হতো দশান্ততথৈব শক্রন্ বিনিপাতয়ামি ॥  
দেবি চণ্ডাস্তিকে চণ্ডি চণ্ডবিগ্রহকারিণি । বিশ্বনাথং সমাপ্রিত্য তিষ্ঠ দেবি  
যথাসুখম্ ॥

অতঃপর ষটের চতুষ্কোণে চারিটা তীর আরোপণপূর্বক নিম্নলিখিত মন্ত্র  
পাঠ করিবে, যথা—

ওঁ কোণাৎ কাণ্ডাৎ প্ররোহন্তী পরুবঃ পরুষ্পরি । এবানো দুর্কে প্রতনু  
সহশ্রেণ শতেন চ ।

পাঁচ বা সাতটা লালসূত্র দ্বারা বেষ্টন করিবে, মন্ত্র—ওঁ সূত্রমাণং পৃথিবীং  
জ্ঞানেনহসং স্মশর্মান্নদিতিং স্মশ্রীতিং । দৈবীং নাবং স্বরিত্রোমানগসমশ্রবন্তীমা  
ভূহেমা স্বস্তরে ॥

অনন্তর অচ্ছিন্নাবধারণ করিবে, যথা—অন্তেত্যাদি—কৃতৈতদ্বোধনকর্মা-  
চ্ছিন্নমন্ত্র । পরে আরত্রিক করিবে ।

## অধিবাস ।

বজ্রী়র দিন সায়ংকালে অধিবাস করিতে হয় । বজ্রী়র দিনে সায়ংকালে  
বোধন হইলে বোধনের পরেই অধিবাস করিবে ।

বিশ্বব্রহ্মসমীপে গমন করিয়া আচমনাদি করণানন্তর স্বস্তিবাচন করিবে—  
ওঁ কর্তব্যেহস্মিন্ ত্রীভগবদ্দুর্গায়াঃ শুভগন্ধাশ্রুধিবাসনকর্ম্মণি পুণ্যাহং ভবস্তো-  
হধিক্রবস্ত । ওঁ পুণ্যাহং ইত্যাদি । পরে সঙ্কল্প করিবে,—

বিষ্ণুরোম্ তৎসবস্ত আশ্বিনে মাসি কঙ্কারাশিস্থে ভাস্করে শুক্রেপক্ষে অমুকতির্থে

\* দেশ ভেদে “দক্ষবজ্র” ইত্যাদি মন্ত্রের পূর্কে—“উত্তে বদিত্তে রৌদ্রসী জা পশ্যাবোধো  
ইব । মহাস্তং ভাষহীনাং সত্রাং চর্চণীনাং । দেবী জনিত্র্যাবীজনত্বজা জনিত্র্যাবীজনং”  
এই পূর্বপাঠ প্রচলিত আছে ।

অনুকণোত্রঃ শ্রীঅনুকণেবশর্মা অনুকণোত্রস্ত সদাশাপত্যস্ত শ্রীঅনুকণেবশর্মাণঃ  
শ্রীভগবদ্গূর্ণাপ্রীতিকামঃ স্বঃকর্তব্য-বার্ষিক-শবৎ-কালীন-শ্রীভগবদ্গূর্ণা মহাপূজাক-  
তুতং শ্রীভগবদ্গূর্ণায়াঃ শুভগন্ধাধিবাসনকর্যাহং করিষ্যামি ॥

সকলস্বস্ত পাঠ করিয়া সামান্তার্য্য আসনশুদ্ধি সমাপনান্তে ভূমিতে সিন্দূব  
তিলক দিয়া বোধন-নিয়মানুসারে “এব গন্ধঃ ওঁ ভূতেভ্যো নমঃ” বলিয়া পঞ্চো-  
পচারে পূজা করিয়া “এব মাঘভক্তবলিঃ ওঁ ভূতেভ্যো নমঃ” বলিয়া মাঘভক্ত  
বলি নিবেদন কবিয়া দিয়া কৃতাজ্জলি হইয়া পাঠ করিবে—“ওঁ যে রৌদ্রা-  
বৌদ্রকর্মাণো রৌদ্র-স্থান-নিবাসিনঃ । সৌম্যরূপাশ্চ যে কেচিৎ সৌম্যস্থান-  
নিবাসিনঃ ॥ মাতরো রৌদ্ররূপাশ্চ গণানামধিপাশ্চ যে । বিশ্বীভূতাস্চ যে চাত্রে  
দিগ্বিদিঙ্কু সমাপ্রিতাঃ ॥ তে সর্বে প্রীতমনসঃ প্রেতিগৃহস্থির্মং বলি ॥”

অনন্তর ভূতশুদ্ধি আদি যথাশক্তি সম্পন্ন কবিয়া, গণেশ, শিব, ভাস্কর, অগ্নি,  
কেশব, কোশিকী ; আদিত্যাদিনবগ্রহ, ইন্দ্রাদিদশদিকৃপাল, প্রভৃতির পাণ্ডাদি  
দ্বাৰা পূজা কবতঃ ‘হ্রীং’ এই বাক্যমন্ত্র দ্বাৰা প্রাণায়াম, কবল্যাস, অঙ্কল্যাস,  
প্রভৃতি কবিয়া ‘ওঁ জটাজুট’ ইত্যাদি ধ্যান কবিয়া যথাশক্তি উপচার দ্বাৰা  
পূজা কবিয়া প্রাণায়াম, জপ, তৎপবে পুনবার প্রাণায়াম কবিয়া ‘ওঁহ্রীতি’  
মন্ত্রে জপ সমর্পণ কবিবে ।

অতঃপবে প্রথম খণ্ডোক্ত অধিবাসদ্রব্য স্ব স্ব বেদোক্তে মন্ত্র পাঠপূর্বক  
“অনেন গন্ধেন অস্তা ভগবদ্গূর্ণায়া নবপত্রিকায়াম্ শুভাধিবাসনমন্ত্র” এই  
ক্রমে অধিবাস কবিবে । ( প্রথম খণ্ড অধিবাস দেখ । )

তৎপবে নিম্নলিখিত কয়টি দ্রব্যদ্বাৰা নিম্নোক্ত মন্ত্রে সকল বেদিগণই  
দেবীম অধিবাস কবিবে । যথা,—

ওঁ শ্রীবসি ময়ি রমস্ব । অনেন মাল্যেন—ইত্যাদি ॥ শ্রায়ন্ত ইব সূর্য্যং  
বিশ্বেদিক্রেস্ত ভক্ষত । বসুনি জাতে জনমান ওজস। প্রেতিভাগং ন দীষিম ॥  
অনয়া তৈলহবিদ্রয়া অস্তা ভগবদ্গূর্ণায়া নবপত্রিকায়াম্ ইত্যাদি ॥

পরে, কৃতাজ্জলি হইয়া পাঠ কবিবে—

ওঁ পূজাং কর্তুং মহেশানিত্যমহং চাধিবাসয়ে । মূলে সমাগতে ঋকে  
সপ্তম্যামাগমিষ্যসি ॥

তৎপবে বায়ু ও নৈঋতকোণ ব্যতীত বিষয়ঙ্কের অন্তর্দিকের কলসুগল-  
শালিনী অভাবে কেবল একটি ক্ষুদ্র শাখায় কাটিবার স্থানে সিন্দূর দিয়া আমন্ত্রণ  
করিয়া হাত ঘোড় করতঃ পাঠ করিবে—



ওঁ মেরুমন্দরকৈলাস-স্বিমবচ্ছিতরে গিরৌ । জাতঃ শ্রীফলবৃক্ষ ভ্রমধিকার্যাঃ  
সদা প্রিয়ঃ ॥ শ্রীশৈলশিখরে জাতঃ শ্রীফলঃ শ্রীনিকেতনঃ । নেতব্যোহসি  
ময়াগচ্ছ পূজ্যো দুর্গাস্বরূপতঃ । শ্রীফলোহসি মহাভাগ সদা স্বং শঙ্করপ্রিয়ঃ ।  
চণ্ডিকারোপণার্থায় স্বামহং বরয়ে প্রভো ॥

অতঃপর মৃগয়ী-প্রতিমাসমীপে গমনপূর্বক বাগ্ধ্বনি সহকারে গায়ত্রী-  
পাঠপূর্বক ‘অনেন গন্ধেন অস্ত্যাঃ মৃগয়াঃ শুভাধিবাসনমস্ত ৷’ এই ক্রমে প্রতি-  
মার অধিবাস করিয়া মাষভক্তবলি গ্রহণপূর্বক ‘ওঁ ভূতেত্যো নমঃ’ বলিয়া  
নিবেদন করিয়া দিয়া “কাণ্ডাৎ” মন্ত্রে প্রতিমার চারিকোণে চারিটা তীর  
পুতিয়া আয়ত্নিক করিবে এবং গীতবাগ্ন প্রভৃতি উৎসবে সে নিশা অতি-  
বাহিত করিবে ।

### সপ্তমীপূজা ।

প্রাতঃকালে সঙ্কোপাসনাদি সমাপ্ত করিয়া যদি পুরোহিত ও তন্ত্রধারকের  
বরণ না করা হইয়া থাকে, তবে বরণ করিবার পদ্ধতি অনুসারে বরণ করিয়া  
দ্বিবে । তৎপরে বিবিধ বাছোছম সহকারে পূর্বাঙ্কে কণ্ঠা বা তুলালগ্নে  
বিষুবক্ষসমীপে গমন করতঃ আচমনাদি করিয়া বিষুবক্ষের পূজা করিবে ।  
তৎপরে নিম্নলিখিত মন্ত্র পাঠপূর্বক শ্বেতসর্ষপ বিকীর্ণ করিবে, মন্ত্র যথা—

ওঁ বেতালাশ্চ পিশাচাশ্চ রাক্ষসাশ্চ সরীসৃপাঃ । অপসর্পস্ত তে সর্কৈ যাবৎ  
পূজাং করোম্যহম্ ॥ পরে কৃতাজ্জলি হইয়া ‘ওঁ মেরুমন্দরকৈলাস’—ইত্যাদি  
অধিবাসোক্ত আমন্ত্রণের মন্ত্রদ্বয় পাঠ করিয়া নিম্নোক্ত মন্ত্র পড়িবে ।—

ওঁ বিষুবক্ষ মহাভাগ সদা স্বং শঙ্করপ্রিয়ঃ । গৃহীত্বা তম শাখাঞ্চ দুর্গাপূজাং  
করোম্যহম্ ॥ শাখাচ্ছেদোক্তবৎ দুঃখং ন চ কার্য্যং ত্বয়া প্রভো । দেবৈর্গৃহীত্বা  
তে শাখাং পূজ্যা দুর্গেতি বিশ্রুতিঃ ॥

অতঃপর পূর্বদিনের সিন্দুরচিহ্নিত স্থান তীক্ষ্ণধার অস্ত্রধারা—“ওঁ ছিক্কি  
ছিক্কি হুং ফট্ স্বাহা”—এই বলিয়া ছেদনপূর্বক করবোড় করিয়া পাঠ  
করিবে ।—

ওঁ পুস্ত্রামুধনব্রহ্মার্বং নেত্বামি চণ্ডিকালয়ং । বিষুবক্ষং সমাশ্রিত্য লক্ষ্মী-  
রাজ্যং প্রযচ্ছ মে ॥ আগচ্ছ চণ্ডিকে দেবি সর্কিকল্যাণহেতবে । পূজাং গৃহাণ  
সুযুধি নমস্তে শঙ্করপ্রিয়ে ॥ দেবি চণ্ডাঙ্ঘিকে চণ্ডি চণ্ড বিগ্রহকারিণি । বিষশাখাং  
সমাশ্রিত্য তিষ্ঠ দেবি গণৈঃ লহ ॥

তৎপরে, বাগ্ধ্বনি সহকারে ঐ বিষশাখা নবপত্রিকা লইয়া পূজালগ্নে

প্রবেশ করিবে। কোন কোন স্থলে নগ্নাদি হইতে এই সময় নবপত্রিকার স্নান করাইয়া আনিবার ব্যবহার আছে। অতঃপর শ্বেত-অপরাজিতালতা ও হরিজ্ঞান্ত ডোরকদ্বারা বিচিত্র পীঠাসনেব উপরে নবপত্রিকাকে স্থাপন করিবে। সপ্তমাদি কল্পারস্ত হইলে প্রকরণানুসারে কল্পারস্ত করিবে।

পরে “হ্রীং দুর্গায়ৈ নমঃ” মন্ত্রে দেবীকে পুষ্পাঞ্জলি দান করিয়া অষ্টাঙ্কলি-পরিমিত বিষ্বকাঠোস্তব দস্তকাঠ ও উষ্ণোদক দেবার মুখপ্রক্ষালনার্থ প্রদান করিয়া নিবেদন করিবে; মন্ত্র যথা,—“ওঁ আয়ুর্কলং যশো বর্চস্ প্রজ্ঞাঃ পশুবস্মৃনি চ । ব্রহ্ম প্রজ্ঞাঞ্চ মেধাঞ্চ তন্নো ধেহি বনস্পতে ।

নবপত্রিকাস্নান । শঙ্খস্থজলদ্বারা নবপত্রিকা স্নান করাইবে। যথা—শঙ্খমধ্যস্থজল,—ওঁ পুণ্যস্বং শঙ্খ পুণ্যানাং মঙ্গলানাঞ্চ মঙ্গলম্ । বিষ্ণুনা বিদ্বতো নিত্যং মহাশান্তিং প্রযচ্ছ মে ।

নয়টি দ্রব্যের জলদ্বারা যথাক্রমে নবপত্রিকার স্নান করাইবে। যথা—উষ্ণোদকে,—ওঁ কদলীতরুসংস্থাসি বিষ্ণোবন্ধঃস্থলাশ্রয়ে । নমস্তে নবপত্রি ত্বং নমস্তে চণ্ডনায়িকে ॥ ১ ॥ বাপীজলে—ওঁ কার্দ্ধি ত্বং স্থাবরস্থাসি সদা সিদ্ধিপ্রদায়িনী । দুর্গারূপেণ সর্বত্র স্নানেন বিজয়ং কুরু ॥ ২ ॥ শিশিরোদকে—ওঁ হরিদ্রে হররূপাসি শঙ্করস্ত সদা প্রিয়া । রুদ্ররূপাসি দেবি ত্বং সর্কসিদ্ধিং প্রযচ্ছ মে ॥ ৩ ॥ পুষ্পোদকে—ওঁ জয়ন্তি জয়রূপাসি জগতাং জয়হেতবে । নমামি ত্বাং মহাদেবি জয়ং দেহি গৃহে মম ॥ ৪ ॥ সর্কৌষধিজলে—ওঁ ত্রীফল ত্রীনিকেতোহসি সদা বিজয়বর্ধনঃ । দেহি মে হিতকামাংশ্চ প্রসন্নো ভব সর্বদা ॥ ৫ ॥ সমুদ্রজলে—ওঁ দাড়িম্যধবিনাশায় ক্ষুরাশায় চ বেধস্য । নিশ্চিন্তা ফলকামায় প্রসীদ ত্বং হরপ্রিয়ে ॥ ৬ ॥ স্নুগন্ধিজলে—ওঁ স্থিরা ভব সদা দুর্গে অশোকেশোকহারিণি । ময়া ত্বং পূজিতা দুর্গে স্থিরা ভব হরপ্রিয়ে ॥ ৭ ॥ রত্নোদকে—ওঁ মান মাতেষু রক্ষেষু মাননীয়ঃ সুরাসুরৈঃ । স্নাপয়ামি মহাদেবীং মানং দেহি নমোহস্ত তে ॥ ৮ ॥ তিলতৈলযুক্তজলে—ওঁ লক্ষ্মীস্বং ধাতুরূপাসি প্রাণিনাং প্রাণদায়িনী । স্থিরাত্যস্তং হি নো ভূষা গৃহে কামপ্রদা ভব ॥ ৯ ॥

মহাস্নান—অনন্তর নিরোক্ত দ্রব্য সমূহদ্বারা বাস্তোত্তম সহকারে নিম্নোক্ত মন্ত্রে মহাস্নান করাইবে। তদর্থে দর্পণ প্রতিবিম্বে দেবীকে বিশেষরূপে চিত্তা করিয়া চন্দন, পিটুলী, পঞ্চশস্ত্র প্রভৃতির চূর্ণ-এবং তৈল-হরিজ্ঞা দর্পণে মাখাইয়া মন্ত্র পাড়িবে—ওঁ নানারূপধরে দেবি দিব্যবজ্রাবগুষ্ঠিতে । তবাত্মলেপমাত্রেণ

চিত্রদোষো বিনশ্চতি ॥ ৐ উদ্বর্তয়ামি দেবি ত্বাং যথেষ্টং চন্দনাদিভিঃ ।  
উদ্বর্তনপ্রশাদেন প্রাপ্নুয়াং শ্রিয়মুত্তমাম্ ॥

তৎপরে একটা বিছ হাঁড়ী বা তাত্রাধারে রাখিয়া তদুপরি দর্পণ স্থাপন-  
পূর্বক স্নান করাইবে ।

শীতল জলে—৐ অগ্নিমীলে পুরোহিতং যজ্ঞস্ত দেবমৃষ্মিজম্ । হোতারং  
রজ্জ্বাতমম্ ॥ ৐ ইবে ভোজ্জে ত্বা বাযবঃ স্ত দেবো বঃ সবিতা । প্রাপ্নয়তু শ্রেষ্ঠতমায়  
কর্ষণে ॥ ৐ অগ্ন আ য়াহি বীতয়ে গৃপানো হব্যদাতয়ে । নিহোতা সৎসি  
বর্হিষি ॥ ৐ শন্নো দেবীরতিষ্টয়ে শরো ভবস্ত পীতয়ে । শং যোরতিশ্রবস্ত নঃ ।

তৎপরে “৐ ক্রপদাদিব মুমুচানঃ” তইতে “আপো জনয়থা চ নঃ” পর্য্যন্ত  
চারিটা মন্ত্র পড়িয়া জলদ্বারা স্নান করাইবে । তদনন্তর, তাত্র বা যুগ্ময় ষট্ জল-  
পূর্ণ করিয়া সেই জলদ্বারা নিম্নোক্ত মন্ত্র পাঠ করিয়া স্নান কবাইবে । যথা—

৐ আত্রেয়ী ভারতী গঙ্গা যমুনা চ সরস্বতী । সরযুর্গণ্ডকী পুণ্যা শ্বেতগঙ্গা  
চ কৌশিকী ॥ ভোগবতী চ পাতালে স্বর্গে মন্দাকিনী তথা । সর্বাঃ স্মমনসো  
ভূত্বা ভূক্তারৈঃ স্নাপয়ন্ত তাঃ ॥

৐ সুরাস্বামভিষিক্তস্ত ব্রহ্মবিষ্ণুমহেশ্বরঃ । বাসুদেব জগন্নাথস্তথা সঙ্কর্ষণঃ  
প্রভূঃ ॥ প্রহ্লাদশ্চানিরুদ্ধশ্চ ভবস্ত বিজয়ায় তে । আখণ্ডলোহগ্নির্ভগবান্ যমো  
বৈ নৈশ্চ তস্তথা ॥ বরুণঃ পবনশ্চৈব ধনাধ্যক্ষস্তথা শিবঃ । ব্রহ্মণা সহিতঃ শেবো  
দিকপালাঃ পাস্ত তে সদা ॥ ৐ কীর্তিলক্ষ্মীধ্বতির্মোহো পুষ্টিঃ শ্রদ্ধা ক্রমা যতিঃ ।  
বুদ্ধিলজ্জা বপুঃ শান্তিস্তপ্তিঃ কান্তিচ্চ মাতবঃ । এতাস্বামভিষিক্তস্ত রাহঃ কেতুশ্চ  
ভর্পিতাঃ ॥ ৐ ঋষয়ো মুনয়ো গাবো দেবমাতর এষ চ । দেবপত্নয়ো ধ্রুবা নাগা  
দৈত্যশ্চাপ্ সুরস্যাং গণাঃ ॥ অন্তানি সর্বশস্ত্রানি বাজানো বাহনানি চ । ৐ যধানি  
চ রত্নানি কালস্তাবয়বাশ্চ যে ॥ ৐ সরিতঃ সাগবাঃ শৈলাস্তীর্থানি জলদাঃ নদাঃ ।  
দেবদানবগন্ধর্বা যক্ষরাক্ষসপন্নগাঃ ॥ এতে স্বামভিষিক্তস্ত ধর্ম্মকামার্থসিদ্ধয়ে ॥

৐ সিদ্ধুভৈরবশোপাত্তা যে হ্রদা ভূবি সংস্থিতাঃ । সর্বৈ স্মমনসো ভূত্বা  
ভূক্তারৈঃ স্নাপয়ন্ত তে ॥ ৐ কুরুক্ষেত্রং প্রয়াগশ্চ অক্ষয়ো বটসংজকঃ । গোদা-  
বরী বিয়দৃগঙ্গা নর্ম্মদা মণিকর্ণিকা । সর্বাণ্যেতানি তীর্থানি ভূক্তারৈঃ স্নাপ-  
য়ন্ত তে ॥ ৐ তক্ষকাত্মশ্চ যে নাগাঃ পাতালতলবাসিনঃ । সর্বৈ স্মমনসো ভূত্বা  
ভূক্তারৈঃ স্নাপয়ন্ত তে ॥ ৐ দুর্গা চণ্ডেশ্বরী চণ্ডী বারাহী কার্ত্তিকী তথা । হর-  
সিদ্ধা তথা কালী ইন্দ্রাণী বৈষ্ণবী তথা ॥ ভক্তকালী বিশালাক্ষী ভৈরবী সর্ব-  
রূপিনী । এতাঃ স্মমনসো ভূত্বা ভূক্তারৈঃ স্নাপয়ন্ত তাঃ ॥

বক্ষজলে—ওঁ সর্কেষামধিপো দেব ঈশানো নাম নামতঃ । শূলপাণি-  
র্মহাদেবো ভৃঙ্গারৈঃ আপয়স্বিমাম্ ॥

গন্ধাজলে—ওঁ মন্দাকিষ্ঠাস্ত যষ্ণারি সর্কপাপহরং শুভম্ । স্বর্গস্রোতস্ত  
বৈষ্ণব্যং স্নানং ভবতু তে সদা ॥

উষ্ণোদকে—ওঁ পরমং পবিত্রমুষ্ণং বহ্নিজ্যোতিঃসমধিতম্ । জীবনং  
সর্কপাপম্বং ভৃঙ্গারৈঃ আপয়স্বিমাম্ ॥

গন্ধোদকে—ওঁ গন্ধাত্যং শোভনশৈব শীতলং স্নানোহরম্ । সর্কপাপ-  
হরং বারি ভৃঙ্গারৈঃ আপয়স্বিমাম্ ॥

শুক্লজলে—ওঁ আপ্যে হি ঠা—ইত্যাদি । শন্নো দেবীরভিষ্টয়ে ইত্যাদি ।

তৎপরে পঞ্চগব্যশোধনমস্ত্রে পঞ্চগব্য পৃথকরূপে শোধন করিয়া লইয়া  
স্নান করাইবে । যথা—গোমূত্রে—ওঁ হ্রীং চণ্ডিকায়ৈ নমঃ । গোময়ে—ওঁ  
গাং গোঁর্ষ্যৈ নমঃ ॥ দুগ্ধে—ওঁ হ্রীং ত্রিনেত্রায়ৈ নমঃ । দধিতে—ওঁ হ্রীং  
ভৈরবৈ নমঃ । ঘৃতে—ওঁ হ্রীং ভুবনেশ্বৰ্যৈ নমঃ । কুশোদকে—ওঁ হ্রীং  
পার্কটৈ নমঃ ॥

পঞ্চামৃত দ্বারা—দধি—ওঁ দধিক্রান্তে, অকারিষং মস্ত্রে—ওঁ হ্রীং হৃদয়ায় নমঃ ।  
দুগ্ধে—ওঁ আ প্যায়স্ব মস্ত্র পাঠ করিয়া—ওঁ হ্রীং শিরসে স্বাহা । ঘৃতে—ওঁ  
তেজোহসি মস্ত্র পাঠ করিয়া—ওঁ হ্রীং শিখায়ৈ ববট্ । মধুতে—ওঁ মধু বাতা মস্ত্র  
পড়িয়া—ওঁ হ্রীং কবচায় হুং । ইক্ষুরসে—ওঁ নারায়ণ্যৈ বিদ্বছে ভগবতৈঃ  
ধীমহি । তন্নো গৌরীঃপ্রচোদরাং ওঁ হ্রীং নেত্রত্রয়ায় বৌবট্ ॥

পঞ্চকবায়ে—অম্বুশালী-বাট্যালং বকুলং বদরং তথা ।

এতন্নিশ্চিততোয়েন আপয়ামি স্নশোভনে ॥ ওঁ হ্রীং ভক্তকালৈঃ নমঃ ॥

পঞ্চশস্ত্রোদকে—ওঁ যবগোধুমমুদগাশ্চ তিলাশ্চ ধাত্তমেধ চ । এতজ্যোয়েন  
দেবেশি আপয়ামি প্রসাদ মে ॥ ওঁ হ্রীং উমায়ৈ নমঃ ॥ রক্তজলে—ওঁ অম্বিকে  
বরদে দেবি জগতাং হিতকারিণি । রৌপ্যোদকেন দেবি ত্বাং আপয়ামি  
স্নশোভনে । ওঁ হ্রীং বিমলায়ৈ নমঃ ॥ স্বর্গোদকে—ওঁ হ্রীং চামুণ্ডায়ৈ নমঃ ॥  
মুক্তাজলে—ওঁ হ্রীং দুর্গায়ৈ নমঃ ॥ মধুতে—ওঁ হ্রীং হৃদয়ায় নমঃ ॥ ঘৃতে—ওঁ হ্রীং  
শিরসে স্বাহা ॥ দুগ্ধে—ওঁ হ্রীং শিখায়ৈ ববট্ । নারিকেলোদকে—ওঁ হ্রীং  
কবচায় হুং ॥ ইক্ষুরসে—ওঁ হ্রীং নেত্রত্রয়ায় বৌবট্ ॥ দধিতে—ওঁ হ্রীঃ অস্ত্রায়  
কট্ ॥ তিলোদকে—ওঁ হ্রীং অম্বিকায়ৈ নমঃ ॥ বিকুঠৈলে—হ্রীং চামুণ্ডায়ৈ  
নমঃ । পুষ্পোদকে—হ্রীং দুর্গায়ৈ নমঃ । সর্কেষামধিজলে—ওঁ হ্রীং সর্কদ্য

সর্কপাপন্নী অরিষ্টানাং বিঘাতিকা । সর্কৌষধি জলেনাশ্রু আপয়ামি সুরেশ্বরীম্ ॥  
 ওঁ পার্কৈত্যে নমঃ ॥ মহৌষধি জলে—ওঁ নারায়ণ্যৈ বিদ্বহে চণ্ডিকায়ৈ ধীমহি ।  
 তন্নো গৌরী প্রচোদয়াৎ । হ্রীঁ চণ্ডিকায়ৈ নমঃ । অণ্ডরুচন্দনজলে—ওঁ  
 গাং গৌর্ধৈ নমঃ ॥ পুষ্করিণী জলে—ওঁ হ্রীং কালিকায়ৈ নমঃ ॥ শিশিরোদকে—  
 ওঁ হ্রীং ভগবত্যৈ নমঃ ॥ শীতলজলে—ওঁ হ্রীং শিবায়ৈ নমঃ ॥ বৃষ্টিজলে—  
 ওঁ হ্রীং চামুণ্ডায়ৈ নমঃ ॥ চন্দনোদকে—ওঁ যোহসৌ মলয়জ্ঞো বৃক্ষঃ  
 সৌগন্ধনিলয়ঃ সদা । তজ্জলস্নানমাত্রেণ বরদা ভব শোভনে । হ্রীং কাল্যৈ  
 নমঃ ॥ শর্করোদকে—ওঁ শর্করে মধুরে স্নিগ্ধে দেবামোদবিবর্জিনি ।  
 দেবানাং তুষ্টিদে শীঘ্রং মাতর্নিত্যং প্রসাদ মে । ওঁ হ্রীং শিবায়ৈ নমঃ ।  
 গজদন্তমুক্তিকায়—ওঁ কৌমার্যৈ নমঃ । বরাহদন্তমুক্তিকায়—ওঁ হ্রীং চণ্ডি-  
 কায়ৈ নমঃ । বেশাধারমুক্তিকায়—ওঁ হ্রীং কাত্যায়ন্তৈ নমঃ । বৃষশৃঙ্গমুক্তি-  
 কায়—ওঁ হ্রীং চামুণ্ডায়ৈ নমঃ । বন্ধ্যাকমুক্তিকায়—ওঁ হ্রীং দুর্গায়ৈ নমঃ ।  
 নদমুক্তিকায়—ওঁ হ্রীং মাহেশ্বর্যৈ নমঃ । নদীমুক্তিকায়—ওঁ হ্রীং শিবায়ৈ নমঃ ।  
 নদ্যভয়কুলমুক্তিকায়—ওঁ হ্রীং চণ্ডেশ্বর্যৈ নমঃ । সাগরমুক্তিকায়—ওঁ হ্রীং  
 কাত্যায়ন্তৈ নমঃ । চতুষ্পথমুক্তিকায়—ওঁ হ্রীং কোশিক্যৈ নমঃ । গঙ্গামুক্তি-  
 কায়—ওঁ হ্রীং কপালিক্যৈ নমঃ । গোষ্ঠমুক্তিকায়—ওঁ হ্রীং ইন্দ্রায়ৈ নমঃ ।  
 গোবরোচনায়—ওঁ হ্রীং চণ্ডিকায়ৈ নমঃ ।

সহস্রধারা জলে ( সর্কপ্রকার স্নানীয় দ্রব্য তন্মধ্যে একত্র দিয়া সেই  
 জলে )—ওঁ সাগরাঃ সরিতাঃ সর্কীঃ সর্কীশ্রোতোনদাস্তথা । সর্কৌষধিভিঃ  
 পাপঘ্নাঃ সহস্রৈঃ আপয়ন্ত তে । ওঁ লবণেশ্বরাসর্পির্দধিহৃৎকল্যাস্তকাঃ ।  
 সমুদ্রাঃ সপ্ত চৈবান্তে সহস্রৈঃ আপয়ন্ত তে ॥ ওঁ বসোঃ পবিত্রমসি শতধারং  
 বসোঃ পবিত্রমসি সহস্রধারম্ । দেবন্তা সরিতা পুনাতু বসোঃ পবিত্রেণ  
 শতধারেণ সুপ্ণা কামধুকঃ ।

অষ্ট কলসে পৃথক্ পৃথক্ জলে ( ঘট ব্যবহার হইয়াছে ) স্নান করাইবে ।

গঙ্গাজলে—ওঁ দেবাস্তামভিধিঞ্চন্ত ব্রহ্মবিষ্ণুমহেশ্বরাঃ ।

ব্যোমগঙ্গাসুপূর্ণেন আঞ্ছেন কলসেন তু ॥ ১ ॥

বৃষ্টিজলে—ওঁ মরুতশ্চাত্তবিঞ্চন্ত ভক্তিমন্তঃ সুরেশ্বরীম্ ।

মেঘাসুপরিপূর্ণেন দ্বিতীয়কলসেন তু ॥ ২ ॥

সরস্বতীনদীজলে—ওঁ সারস্বতেন তোয়েন সম্পূর্ণেন সুরোত্তমাং ।

বিষ্ণাধরাশ্চাত্তবিঞ্চন্ত তৃতীয়কলসেন তু ॥ ৩ ॥

সমুদ্রজলে—ওঁ শক্রাশ্চাশ্চাভিষিক্ত লোকপালাঃ সনাগতাঃ ।

সাগরোদকপূর্ণেন চতুর্ধকলসেন তু ॥ ৪ ॥

পদ্মরেণুযুক্তজলে—ওঁ বারিণা পরিপূর্ণেন পদ্মরেণুসুগন্ধিনা ।

পঞ্চমেনাভিষিক্ত নাগাশ্চ কলসেন তু ॥ ৫ ॥

নির্ঝরোদকে—ওঁ হিমবন্ধেমকুটাশ্চাশ্চাভিষিক্ত পর্বতাঃ ।

নির্ঝরোদকপূর্ণেন বর্ঠেন কলসেন তু ॥ ৬ ॥

সর্বতীর্থজলে—ওঁ সর্বতীর্থাষুপূর্ণেন কলসেন সুরেশ্বরীম্ ।

সপ্তমেনাভিষিক্ত ঋষয়ঃ সপ্ত খেচরাঃ ॥ ৭ ॥

চন্দনবাসিতজলে—ওঁ বসবশ্চাভিষিক্ত কলসেনাষ্টমেন তু ।

অষ্টমজলসংযুক্তে দুর্গে দেবি নমোহস্ত তে ॥ ৮ ॥

অন্তঃপব ওঁ অগ্নিমীলে পুরোহিতং ইত্যাদি বৈদিক মন্ত্রচতুষ্টয়ে জলদ্বারা স্নান করাইয়া, সুগন্ধিজলে স্নান করাইবে, মন্ত্র যথা—ওঁ সূর্য্যঃ সোমঃ কুবেরশ্চ বরুণো যাদশাং পতিঃ । এতে স্মনসো ভূষা ভূঙ্গারৈঃ স্নাপয়স্বিমায ॥ ওঁ অদিতিশ্চ দিতিশ্চৈব তথৈবারুক্রতী সতী । এতাঃ স্মনসো ভূষা ভূঙ্গারৈঃ স্নাপয়ন্ত তাঃ ॥ ওঁ ব্যাসশ্চ নারদশ্চৈব ধনাধাক্তস্তধাশিবেঃ । এতে স্মনসো ভূষা ভূঙ্গারৈঃ স্নাপয়ন্ত তে ॥ ওঁ ঐরাবতঃ পুষ্পদন্তো হাহা হুহুশ্চ বীর্য্যবান্ । গীতবাদিত্রনাট্যেন স্নাপয়ন্ত মহেশ্বরীম্ ।

অনন্তর ধৌতবস্ত্র দ্বারা দর্পণ মুছিয়া মধ্যস্থলে সিন্দূরবিন্দু অঙ্কিত কবতঃ ভাহার মধ্যে “হ্রীং” এই বীজ মন্ত্র বিঘপত্রবৃন্তের দ্বারা লিখিত তদুপরি ত্রিকোণ ও গোলাকার মণ্ডল আঁকিয়া যথাস্থানে স্থাপন করিবে । তৎপরে নবপত্রিকা আলতা ও বিষ্ণুযুগলের সহিত দৃঢ়রূপে বাঁধিয়া গণেশের দক্ষিণে স্থাপন করিবে । পরে বস্ত্র পরিধান করাইয়া ও সিন্দূর দিয়া মন্ত্র পড়িবে—ওঁ পরিধন্ত ধন্ত বাসসেনং শতায়ুষং রুণুত দীর্ঘমায়ঃ । শতঞ্চ জীব শরদঃ পুরুচী-বস্থনি চাৰ্য্যে বি ভঙ্গাসি জীবন্ ।

অন্তঃপর পৃথক আসনে উপবেশন পূর্বক ভূতাপসারণ করিবে ।

ভূতাপসারণ ;—ওঁ অঘোরোভ্যোহথ ঘোরোভ্যো বোরাঘোরঃরেভ্যশ্চ সর্কোভ্যোঃ সর্কতরেভ্যো রুদ্ররূপেভ্যো মমঃ । এষ মাষতক্তবলিঃ ওঁ ক্ষেত্র-পালায় নমঃ । হাতঘোড় করিয়া পাঠ করিবে—ওঁ আশ্চাশ্চ কর্ণজাশ্চৈব যে ভূতা দিবি সংস্থিতাঃ । ভূর্মো ব্যোম্মি স্থিতা যে চ প্রতিগৃহস্থিমাং বলিন্ । এষ মাষতক্তবলিঃ ওঁ বেতালায় নমঃ । এষ গন্ধঃ ওঁ ভূতেভ্যো নমঃ এই ক্রমে

পাকোপচারে গূজা করিয়া, হাতযোড় করিয়া পাঠ করিবে—ওঁ ভূতাঃ প্রেতাঃ  
 পিশাচাশ্চ বে বসন্ত্যত্র ভূতলে । তে গৃহস্থ ময়া দত্তং বলিং মাষপ্রসাহিতম্ ।  
 পূজিতাঃ গন্ধপুষ্পাদৈর্কলিত্তিল্পিতাস্তথা । দেশাদম্বাধিনিঃসৃত্য পূজাং পশ্চস্ত  
 মংকৃতাম্ ॥ এষ মাষভক্তবলিঃ ওঁ ভূতেভ্যো নমঃ । কট্ ইতি মন্ত্রে দুর্কীকৃত  
 গ্রহণপূর্বক—ওঁ অপসর্পস্ত তে ভূতা যে ভূতা ভূমিপালকাঃ । ভূতানা-  
 মবিরোধেন দুর্গাপূজাং কবোমাহম্ ॥ বেতালাশ্চ পিশাচাশ্চ রাক্ষসাশ্চ  
 সরীসৃপাঃ । অপসর্পস্ত তে সর্কে চণ্ডিকান্ত্রেণ তাড়িতাঃ—মন্ত্রে অক্ষত বিকিরণ  
 করিবে ।

নবপত্রিকাপ্রবেশ—নবপত্রিকায় হস্ত দিয়া পাঠ করিবে—ওঁ চণ্ডিকে  
 চল চল চালয় চালয় শীঘ্রং ত্রমষিকে পূজালয়ং প্রবিশ । ওঁ উত্তিষ্ঠ  
 পত্রিকে দেবি অম্বাকং হিতকারিণি । প্রবিষ্ণু তিষ্ঠ গেহেহস্মিন্ যাবৎ পূজাং  
 করোমাহম্ ॥

পরে, দেবীর আসন স্পর্শ করিয়া পাঠ করিবে—ওঁ চণ্ডিকে চল চল চালয়  
 চালয় শীঘ্রং পূজালয়ং প্রবিশ ॥ ওঁ প্রবিষ্ণু তিষ্ঠ যজ্ঞেহস্মিন্ যাবৎ পূজাং  
 কবোমাহম্ । পূজাং গৃহাণ স্মৃধি নমস্তে শঙ্করপ্রিয়ে ॥ আগচ্ছ মদৃগৃহে দেবি  
 সর্বসম্পত্তিহেতবে । বলিপূজাং যথা শক্ত্যা গৃহাণ হরবল্লভে ॥ গম্যতাং  
 মদৃগৃহে দেবি অষ্টাভিঃ শক্তিভিঃ সহ । পূজাং গৃহাণ স্মৃধি সর্বকল্যাণহেতবে ।  
 ত্বং পরা পরমা শক্তিস্বমেব শিববল্লভা । ত্রৈলোক্যোদ্ধারহেতুস্ত্বমবতীর্ণা যুগে  
 যুগে ॥ ওঁ ঐ হ্রীং স্বাং স্ত্রীং ত্রমষিকে স্থিরা ভব ।

তদনন্তর, দুর্গা, লক্ষ্মী ও সরস্বতীর মস্তকে গন্ধদ্রব্য, কপালে সিন্দূর প্রভৃতি  
 দিয়া ঘৃতকঞ্জল প্রস্তুত করিয়া গায়ত্রীপাঠপূর্বক প্রতিমাহ সমস্ত দেবতার  
 চক্ষুর্দান করিয়া প্রাণ প্রতিষ্ঠা কবিবে । দেবীর হৃদয়ে পঞ্চমন্ত্র পাঠ করিবে,  
 যথা—ওঁ হংসঃ শুচিসম্বস্বরস্তুরিক্সসঙ্কোতা বেদিষদতিথির্ধু রৌণসৎ । নুবধরসদৃত-  
 সদ্বোমসদজা গোজা ঋতজা অদ্রিজা ঋতং বহৎ ॥ ১ ॥ ওঁ প্র তদ্বিকুঃ স্তবতে  
 বীর্ঘোণ যুগো ন ভীমঃ কুচবো গিরিষ্ঠাঃ । যশ্চোরুযু ত্রিযু বিক্রমণেঘবিক্রিয়ন্তি  
 ভুবনানি বিশ্বা ॥ ২ ॥ ওঁ বিষ্ণুর্যোনিং কল্পয়তু ষ্টা রূপাণি পিংশত । আ লিঞ্চতু  
 প্রজাপতিধীতা গর্ভং দধাতু তে ॥ ৩ ॥ গায়ত্রী পাঠ করিবে ॥ ৪ ॥ ওঁ  
 ত্রাষকং যজামহে স্মগন্ধিং পুষ্টি বর্দ্ধনম্ । উর্কারুকমিব বন্ধনাশ্মত্যোয়ু কীর বা  
 য়তাৎ ॥ ৫ ॥ অতঃপর দুর্কা ও আতপ তণ্ডুল দেবতা হৃদয়ে পঞ্চাঙ্গুলি সহযোগে  
 স্থাপন করিয়া—ওঁ যজ্ঞে মরীচীঃ প্রবতো মনো জগাম দূরকম্ ॥

তত্ত্ব আ বর্ধমানসীহ কয়্যার জীবসে ॥ ওঁ যন্তে দিবং যৎ পৃথিবীং মনো জগাম  
দূরকম্ । তত্ত্ব আ বর্ধমানসীহ কয়্যার জীবসে ॥ হ্রাং কয়্যায় নমঃ, হ্রীং শিরসে  
ঋশা, হ্রুং শিখায়ৈ বযট্, হ্রৈং কবচায় হ্রুং, হ্রৌং নেত্রজয়ায় বৌষট্, হ্রঃ অন্ত্রায়  
ফট্ ॥ দেবীর গণ্ডনয় স্পর্শ করিয়া ওঁ আং হ্রীং ক্রৌং মন্ত্রে প্রাণপ্রতিষ্ঠা করিবে ।  
তৎপরে ! “হ্রীং দুর্গায়ৈ নমঃ” মন্ত্রে দেবীকে পঞ্চ পুষ্পাজল প্রদানপূর্বক ‘আং  
হ্রীং ক্রৌং’ ইত্যাদি মন্ত্রে প্রতিমাঙ্ঘ্র গণেশাদি দেবতার প্রাণপ্রতিষ্ঠা করিবে ।

তদনন্তর বেদোক্তমন্ত্রে অষ্টদলপদ্মমধ্যে দেবীষট্ স্থাপন করিবে । ( প্রথম  
খণ্ড দেখ ) সর্কাপেক্ষা দেবীষট্ প্রথামত এবং সুগন্ধি জলপূর্ণ করিবে, তাহার  
মধ্যে পঞ্চরত্ন, বহির্দেশে দধি আতপ চাউল প্রভৃতিতে এবং বস্ত্র পুষ্পাদিতে  
সুশোভিত করিবে ও পঞ্চপদ্মব এবং ধাতু সরাব সংযুক্ত ও বিচিহ্নিত হইবে ।  
পরে স্ব স্ব বেদোক্ত মন্ত্রে ষট্স্থাপন করিয়া, অবশেষে পাঠ করিবে,—ওঁ সর্ক-  
তীর্থময়ং বারি সর্কদেবসমম্বিতম্ । ইমং ষটং সমারুহু তিষ্ঠ দেবি গণৈঃ  
সহ ॥ অক্ষয়মুদ্রাধারা তীর্থ আবাহন করিয়া পাঠ করিবে,—ওঁ গঙ্গাভ্যাঃ  
সরিতঃ সর্কাঃ সমুদ্রাশ্চ সরাংসি চ । সর্কে সমুদ্রাঃ সরিতঃ সরাংসি চ নদা  
ভ্রূদাঃ । আয়াস্ত যজমানস্ত ছরিতক্ষয়কারকাঃ ।

পশুমুক্তিকা ( প্রথম খণ্ড দেখ ) সর্কীয়সি ও গন্ধপুষ্প দুর্কা তুল্লাদি লইয়া  
ষট্-মধ্যে প্রদান করিয়া—“ওঁ গন্ধে চ যমুনে চৈব” মন্ত্র পাঠ করিবে । কোণ-  
চতুষ্টিয়ে তীরচতুষ্টয় আরোপণ করিয়া “হাং হ্রুং ফট্” মন্ত্রে পুষ্পনৈবেদ্যাদি  
দর্শন করিবে ।

তদনন্তর, সামাচার্য্য ও আসনশুদ্ধি করিয়া গুর্কাদি প্রণাম করিবে,  
যথা—বামে—ওঁ গুরুভ্যো নমঃ, দক্ষিণে—ওঁ গণেশায় নমঃ; মধ্যে ওঁ হ্রীং  
দুর্গায়ৈ নমঃ । পরে পুষ্পশুদ্ধি ও করশুদ্ধি করিয়া ( স্বেত সর্ষপ বিকিরণ করতঃ )  
ভূতাপসারণ করিবে । মন্ত্র যথা,—ওঁ বেতালাশ্চ পিশাচাশ্চ রাক্ষসাশ্চ সরাস্থপাঃ ।  
অপসর্ষন্ত তে সর্কে দুর্গান্নৈবৈব তাড়িতাঃ ॥ উল্লৌঙ্কিতালত্রয় দিয়া তুড়িধারা  
দশদিশক্ষমপূর্বক ভূতশুদ্ধি করিবে । ( প্রথম খণ্ড দেখ । )

পরে মাতৃকাত্মাস এবং পুনর্মধ্যে “বজ্রনখদংষ্ট্রায়ুধায় মহাসিংহাশনায় হ্রুং  
ফট্ মমঃ” মন্ত্র পাঠ করিয়া পীঠত্মাস করিবে । এবং গণেশাদি দেবতাকে গন্ধ  
পুষ্প দিয়া হ্রীং এই বীজমন্ত্রে প্রাণায়াম করিয়া ঋত্বাদি ত্মাস করিবে । যথা—  
নারদ ঋষিগায়ত্রীছন্দো দুর্গা দেবতা চতুর্কর্গসিদ্ধয়ে বিনিয়োগঃ । শিরসি—  
নারায়ণায়ৈ নমঃ । মুখে গায়ত্রীছন্দসে নমঃ । হৃদি দুর্গায়ৈ দেবতায়ৈ নমঃ ।



অতঃপর করগ্রাস করিবে,—যথা—হ্রাং অঙ্কুষ্ঠাভ্যাং নমঃ, হ্রাং তঞ্জনীভ্যাং স্বাহা, হ্রুং মধ্যমাভ্যাং ববট্, হ্রৈং অনামিকাভ্যাং হুং, হ্রৌং কৰ্ণিষ্ঠাভ্যাং বৌবট্, হ্রঃ করতলপৃষ্ঠাভ্যাং অন্ত্রায় ফট্ । এইক্রমে অঙ্কগ্রাস করিবে । হ্রাং মন্ত্রে ব্যাপকগ্রাস করিয়া—ওঁ জটাভূট ইত্যাদি ধ্যান করিবে ।

ধ্যানের পুষ্প স্বীয় মস্তকে দিয়া মানসোপচারে পূজাপূর্বক বিশেষাৰ্থা স্থাপনানন্তর ঘটস্থাপন-মন্ত্রাদিতে গণেশের সম্মুখে গণেশবট স্থাপন করতঃ ত্রাহাতে গণেশের পূজা করিয়া পুষ্পাঞ্জলি দিবে—ওঁ সৰ্ববিঘ্নহরো দেব এক-দন্তো গজাননঃ । দেবীগৃহেহর্চিতঃ প্রীত্যা সৰ্ববিঘ্নং বিনাশয় ॥ তৎপরে গণেশবটে বিষ্ণু, ব্রহ্মা, শিবাди-পঞ্চদেবতা, আদিত্যাদিনবগ্রহ, ইন্দ্রাদিদশ-দিকপাল প্রভৃতি দেবতার পূজাপূর্বক পীঠস্থাসোক্ত আধারশক্তি আদির পূজা করিয়া “হ্রাং” এই বীজমন্ত্রে করগ্রাস অঙ্কগ্রাস করতঃ পুনরায় দেবীর ধ্যান করিয়া আবাহন করিবে, যথা—

ওঁ আগচ্ছ মদগৃহে দেবি অষ্টাভিঃ শক্তিভিঃ সহ । পূজাং গৃহাণ বিধিবৎ সৰ্বকল্যাণকারিণি ॥ এহেহি ভগবত্যঃ শত্রুক্ষয়জয়প্রদে । ভক্তিতঃ পূজয়ামি ত্বাং নবদুর্গে সুরার্চিত্তে ॥ দুর্গে দেবি সমাগচ্ছ সান্নিধ্যমিহ কল্পয় । যজ্ঞভাগান্ গৃহাণ স্বমষ্টাভিঃ শক্তিভিঃ সহ ॥ শারদীয়ামিমাং পূজাং করোমি কমলেক্ষণে । আজ্ঞাপয় মহাদেবি দৈত্যদর্পনিসুদিনি ॥ সংসারার্ণবদুষ্পারে সৰ্বাণ্ডভবিনাশিনি । ত্রায়স্ব বরদে দেবি নমস্তে শঙ্করপ্রিয়ে ॥ যে দেবা যাশ্চ দেব্যশ্চ চলিতা যাশ্চলন্তি যে । আবাহয়ামি তান্ সৰ্বান্ চণ্ডিকে পরমেশ্বরি ॥ প্রাণান্ রক্ষ যশো রক্ষ পুত্রদারণনং সদা । সৰ্বরক্ষাকরী যস্মাৎ ত্বং হি দেবি জগৎ-প্রিয়ে ॥ প্রবিশু তিষ্ঠ যজ্ঞেহস্মিন্ যাবৎ পূজাং করোম্যহম্ । মেনানন্দকরে দেবি সৰ্বসিদ্ধিঞ্চ দেহি মে । আগচ্ছ মদগৃহে দেবি সৰ্বকল্যাণহেতবে । পূজাং গৃহাণ সুমুখি নমস্তে শঙ্করপ্রিয়ে ॥ আবাহয়ামি দেবি ত্বাং যুগ্ময়ে শ্রীকলে-হপি চ । কৈলাসশিখরাদেবি বিদ্ব্যাদ্বেহিমপৰ্বতাৎ । আগত্য বিশ্বশাখায়াং চণ্ডিকে কুরু সান্নিধ্যম্ ॥ স্থাপিতাসি ময়া দেবি পূজাং গৃহ প্রসীদ মে । আয়ু-রারোগ্যমৈশ্বর্যং দেহি দেবি নমোহস্ত তে ॥ দেবি চণ্ডাঙ্গিকে চঞ্জি চণ্ডিগ্রহ-কারিণি । বিশ্বশাখাং সমাপ্তিত্য তিষ্ঠ দেবগণৈঃ সহ ॥ দেবি ত্বং জগতাং মাতঃ সৃষ্টিসংহারকারিণি । পত্রিকাসু সমস্তাসু সান্নিধ্যমিহ কল্পয় ॥ পল্লবৈশ্চ ফলো-পেটৈঃ শাখাভিঃ সুরনায়িকে । পল্লবে সংস্থিতে দেবি পূজাং গৃহ প্রসীদ মে ॥ আবাহিতাসি দেবি ত্বং যুগ্ময়ে শ্রীকলেহপি চ । - হিরাত্যস্তং হি নো ভূষা

গৃহে কামপ্রদা ভব ॥ চণ্ডি হং চণ্ডরূপাসি চণ্ডবিগ্রহকারিণি । প্রবিশ্ব তিষ্ঠ যজ্ঞেহস্মিন্ যাবৎ পূজাং করোম্যহম্ । যজ্ঞভাগং গৃহাণ হুমষ্টাভিঃ শক্তিভিঃ সহ ॥ সৰ্বমঙ্গল-মঙ্গল্যে শিবে সৰ্বার্থসাধিকে । বিষপত্রকৃতাবাসে সুরতেজো-মহাবলে । প্রবিশ্ব তিষ্ঠ যজ্ঞেহস্মিন্ যাবৎ পূজাং করোম্যহম্ ॥

অতঃপর যথাশক্তি দ্রব্যাদি দ্বারা দেবীর ষোড়শোপচারে পূজা করিবে ।

ষোড়শোপচারে পূজা,—“রং রজতাসনায় নমঃ” বলিয়া তিনবার অর্চনা করিয়া এতে গন্ধপুষ্পে রং রজতাসনায় নমঃ । এতে গন্ধপুষ্পে এতদধিপত্যে ওঁ দেবায় বিষ্ণবে নমঃ । এতে গন্ধপুষ্পে এতৎসম্প্রদাত্তে ওঁ হ্রীং দুর্গায়ৈ নমঃ—ইদং রজতাসনং ওঁ দক্ষযজ্ঞবিনাশিত্তে মহাষোরায়ৈ যোগিনীকোটপরিবৃতায়ৈ ভদ্রকাল্যে হ্রীং দুর্গায়ৈ নমঃ—ওঁ আসনং গৃহ চার্ব্বজি চণ্ডিকে সৰ্বমঙ্গলে । আসনং সৰ্বকার্যেষু প্রশস্তং ব্রহ্মানিস্মিতম্ ॥

এইরূপে সমস্ত দ্রব্যাদি নিবেদন করিয়া বিশেষ মন্ত্র পাঠ করিবে । কেবল বিশেষমন্ত্র লিখিত হইল ।—কৃতাজলি হইয়া পাঠ করিবে,—ওঁ হ্রীং ভগবতি দুর্গে দেবি স্বাগতং, সুস্বাগতম্ ॥

পাণ্ড—ওঁ পাণ্ডং গৃহ মহাদেবি সৰ্বরূপাধিকারিণি । ত্রায়স্ব বরদে দেবি নমস্তে শঙ্করপ্রিয়ে ॥ অর্ঘ্য—ওঁ দুর্কাক্তসমায়ুক্তং বিষপত্রং তথা পরম্ । শোভনং শঙ্খপাত্রস্থং গৃহাণাৰ্ঘ্যং হরপ্রিয়ে ॥ আচমনীয়—ওঁ মন্দাকিত্তাস্ত যদ্বারি সৰ্বপাপহরং শুভম্ । গৃহাণাচমনীয়ং হং ময়া ভক্ত্যা নিবেদিতং । মধুপৰ্ক—ওঁ মধুপৰ্কং মহাদেবি ব্রহ্মাষ্টেঃ পরিকল্পিতম্ । ময়া নিবেদিতং ভক্ত্যা গৃহাণ পরমেশ্বরি ॥ পুনরাচমনীয়—ওঁ মন্দাকিত্তাস্ত যদ্বারি সৰ্বপাপ-হরং শুভম্ । গৃহাণাচমনীয়ং হং ময়া ভক্ত্যা নিবেদিতম্ ॥ স্নানীয়—ওঁ জলক শীতলং স্বচ্ছং নিত্যং শুদ্ধং মনোহরম্ । স্নানার্থং তে ময়া ভক্ত্যা কল্পিতং প্রতিগৃহ্যতাম্ ॥ আচমনীয় পূৰ্ব্বোক্ত মন্ত্রে ॥ বস্ত্র—ওঁ বহুতস্তমায়ুক্তং পট্ট-সূত্রাদিনির্মিতম্ । বসনং দেবি স্মৃৎস্ব-গৃহাণ বরবর্ণিণি ॥ ওঁ তস্তসন্তানসম্বন্ধং রঞ্জিতং রাগবস্তনা । দুর্গে দেবি ভজ প্রীতিং বাসন্তে পরিদীয়তাম্ ॥ পূৰ্ব্বের ত্রায় আচমনীয় দিবে ॥ আভরণ—ওঁ দিব্যরত্নসমায়ুক্তা বহিতামু-সমপ্রভাঃ । গাত্রাণি শোভয়িত্ত্বস্তি অলঙ্কারাঃ সুরেশ্বরি ॥ শঙ্খাভরণ—ওঁ শঙ্খোহহরং বিবিধৈশ্চিত্রং করয়োভূষণং তব । দায়তে চ ময়া ভক্ত্যা গৃহ্যতাং পরমেশ্বরি ॥ সিন্দূর—ওঁ শিরোভূষণসিন্দূরং ভৰ্ত্তুরায়ুর্বিধর্দনম্ ॥ সৰ্বরক্তা-করণং দিব্যং সিন্দূরং প্রতিগৃহ্যতাম্ ॥ চন্দন—ওঁ শরীরং তে ন জানামি চেষ্টক্

নৈব চ নৈব চ । মাং রক্ষ সৰ্ব্বতোদেবি গন্ধানেতান্ গৃহাণ চ ॥ পুষ্প—ওঁ পুষ্পং মনোহরং দিব্যং সুগন্ধি দেবসেবিতম্ । হৃদমন্তুতমাদ্বৈয়ং দেবি দত্তং প্রগৃহ্যতাম্ ॥ মাল্য—ওঁ সূত্রেণ গ্রথিতং মাল্যং নানাপুষ্পসমম্বিতং । গন্ধ-চন্দনসংযুক্তং গৃহাণ পরমেশ্বরি ॥ ধূপ—ওঁ বনস্পতিরসো দিব্যো গন্ধাঢ্যঃ সুমনোহরঃ । আদ্বৈয়ঃ সৰ্ব্বদেবানাং ধূপোহয়ং প্রতিগৃহ্যতাম্ ॥ দীপ—ওঁ অগ্নিজ্যোতী রবিজ্যোতিশ্চন্দ্রজ্যোতিস্তথৈব চ । জ্যোতিষায়ুজমো দুর্গে দীপোহয়ং প্রতিগৃহ্যতাম্ ॥ কঙ্কল—ওঁ অঞ্জলং পরমং রম্যং নেত্রয়োচ্চৃষণং মহৎ । গৃহাণ বরদে দুর্গে প্রসীদ বরবর্ণিনি ॥ নৈবেদ্য—ওঁ আমান্নং ঘৃতসংযুক্তং ফলতাম্বুলসংযুতম্ । ময়া নিবেদিতং ভক্ত্যা গৃহাণ পরমেশ্বরি । আচমনীয় পূর্ব্ববৎ দিবে ॥ রচনা—ওঁ নানাকলসমাগুক্তাং নানাবস্ত্রমুশোভিতাম্ । রচ-নান্তে প্রযচ্ছামি গৃহাণ পরমেশ্বরি ॥ পানার্থোদক—ওঁ জলঞ্চ শীতলং স্বচ্ছং নিত্যং শুদ্ধং মনোহরম্ । পানার্থং তে প্রযচ্ছামি গৃহাণ হরবল্লভে ॥ পুনবা-চমনীয় দিবে ॥ তাম্বুল—ফলপত্রসমাগুক্তং কপূরেণ সুবাসিতম্ । ময়া নিবেদিতং ভক্ত্যা তাম্বুলং প্রতিগৃহ্যতাম্ ॥

অনন্তর দেবীকে পঞ্চপুষ্পাঞ্জলি প্রদান করতঃ তৈজসাধার অন্ন জল বস্ত্র এবং তোজ্যাদি দেবী সম্প্রদানক উৎসর্গবাক্যে উৎসর্গ করিয়া দিয়া প্রাণায়াম করতঃ যথাশক্তি জপ করিয়া পুনঃ প্রাণায়াম কবলঃ “ওহ্মাতি” মন্ত্রে জপ সমর্পণ পূর্ব্বক সৰ্ব্বমঙ্গলমঙ্গল্যে মন্ত্রে সাষ্টাঙ্গে প্রণাম করিয়া আবরণ পূজা করিবে ।

আবরণ পূজা—“হ্রীং হৃদয়ায় নমঃ” এই ক্রমে গন্ধপুষ্পদ্বারা ঘড়ঙ্গের পূজা করিয়া পঞ্চোপচারে পূর্ব্বদিকক্রমে লোকপালের পূজা করিবে । যথা—ওঁ ইন্দ্রায় সবজ্জায় সবাহনপরিবারায় নমঃ । (এই ক্রমে)—অগ্নয়ে সশক্তয়ে, যমায় সদণ্ডায়, নৈঋত্যায় সখড়্জায়, বরুণায় সপাশায়, বায়বে সাক্ষুশায়, সোমায় সগদায়, ঈশানায় সশূল্যায়, অনন্তায় সচক্রায়, ব্রহ্মণে সপদ্মায় ।

নবপত্রিকা পূজা,—রক্তাধিষ্ঠাত্রী ব্রহ্মাণীকে আবাহন করিয়া “ওঁ হ্রীং রক্তাধিষ্ঠাত্রী ব্রহ্মাণ্যৈ নমঃ” এই ক্রমে পাণ্ডাদি দ্বারা পূজা করিয়া প্রণাম করিবে—ওঁ দুর্গে দেবি সমাগচ্ছ সান্নিধ্যমিহ কল্পয় । রক্তারূপেণ সৰ্ব্বত্র শান্তিং কুরু নমোহস্ত তে ॥ ১ ॥ কচুতে কালিকার আবাহন করিয়া “ওঁ হ্রীং কচাধিষ্ঠাত্রী কালিকায়ৈ নমঃ” এই ক্রমে পাণ্ডাদি দ্বারা পূজা করিয়া প্রণাম করিবে,—ওঁ মহিষাসুরঘুৎসে কচীভূতাসি সূত্রেতে । মম চাক্ষুর্দীর্ঘায় আশ্রয়তাসি হরপ্রিয়ে ॥ ২ ॥ বরদ্রায় হৃষীক আবাহন করিয়া “ওঁ হ্রীং বরি-

দ্বাধিষ্ঠাত্র্যে দুর্গায়ৈ নমঃ" এই ক্রমে পাছাদি দ্বারা পূজা করিয়া প্রণাম করিবে—ওঁ হরিত্রে হররূপাসি উমারূপাসি সূত্রতে । মম বিশ্ববিনাশায় পূজাং গৃহু প্রসীদ মে ॥ ৩ ॥ জয়ন্তীতে কার্তিকীর আবাহন করিয়া "ওঁ হ্রীং জয়ন্ত্যধিষ্ঠাত্র্যে কার্তিকৈ নমঃ" এই ক্রমে পূজা করিয়া প্রণাম করিবে,—ওঁ নিশুন্তশুন্তমথনে সৈন্দ্রেদেবগণৈঃ সহ । জয়ন্তি পূজিতাদি স্বমস্মাকং বরদা ভব ॥ ৪ ॥ বিধে শিবাকে আবাহন করিয়া "ওঁ হ্রীং বিদ্বাধিষ্ঠাত্র্যে শিবায়ৈ নমঃ" এই ক্রমে পূজা করিয়া প্রণাম করিবে,—ওঁ মহাদেবপ্রিয়করো বাসুদেবপ্রিয়ঃ সদা । উমাপ্রীতিকরো বৃক্ষো বিশ্বরূপো নমোহস্ত তে ॥ ৫ ॥ দাড়িমে রক্তদন্তিকার আবাহন করিয়া "ওঁ হ্রীং দাড়িম্যধিষ্ঠাত্র্যে রক্তদন্তিকায়ৈ নমঃ" এই ক্রমে পূজা করিয়া প্রণাম করিবে,—ওঁ দাড়িমি স্বং পুরা যুদ্ধে রক্তবীজস্ত সম্মুখে । উমাকার্যং কৃতং সম্বাদস্মাকং বরদা ভব ॥ ৬ ॥ অশোক শোকরহিতার আবাহন করিয়া "ওঁ হ্রীং অশোকাদিষ্ঠাত্র্যে শোকরহিতায়ৈ নমঃ" এই ক্রমে পূজা করিয়া প্রণাম করিবে,—ওঁ হরপ্রীতিকরো বৃক্ষো-হশোকঃ শোকনাশনঃ । দুর্গাপ্রীতিকরো বস্মান্মামশোকং সদা কুরু ॥ ৭ ॥ মানে চামুণ্ডার আবাহন করিয়া "ওঁ হ্রীং মানাধিষ্ঠাত্র্যে চামুণ্ডায়ৈ নমঃ" এই ক্রমে পূজা করিয়া প্রণাম করিবে,—ওঁ যস্ত পত্রে বসেদেবী মানরুকঃ শচীপ্রিয়ঃ । মম চানুগ্রহার্থায় পূজাং গৃহু প্রসীদ মে ॥ ৮ ॥ ষাণ্ডে লক্ষ্মীর আবাহন করিয়া,—ওঁ ষাণ্ডাধিষ্ঠাত্র্যে লক্ষ্ম্যৈ নমঃ" এই ক্রমে পূজা করিয়া প্রণাম করিবে,—ওঁ জগতঃ প্রাণরক্ষার্থং ব্রহ্মণা নিৰ্ম্মিতং পুবা । উমাপ্রীতিকরং ষাণ্ডং তস্মাস্থং রক্ষ মাং সদা ॥ ৯ ॥ নবপত্রিকায় দুর্গার আবাহন করিয়া "ওঁ হ্রীং নবপত্রিকাবাসিন্যৈ দুর্গায়ৈ নমঃ" এই ক্রমে পূজা করিয়া প্রণাম করিবে—ওঁ পত্রিকে নবদুর্গে স্বং মহাদেবমনোরমে । পূজাং সমস্তাং সংগৃহু রক্ষ মাং ত্রিদশেশ্বরী ॥

তৎপরে মহিষাসুরাদি প্রতিমাস্থ দেবতার পূজা করিবে। পরে ওঁ বাসুদেবায় নমঃ—এই ক্রমে নীলকণ্ঠায়, দশাবতারেভ্যঃ, একাদশরুদ্রেভ্যঃ দ্বাদশাদিত্যেভ্যঃ, পার্শ্বতৈভ্যঃ, অষ্টবসুভ্যঃ, ব্যাসায়, গঙ্গায়ৈ, যমুনায়ৈ, পুতনায়ৈ, চতুর্বেদেভ্যঃ, অগ্নেভ্যঃ, সর্কেভ্যো দেবেভ্যঃ, সর্কাভ্যো দেবীভ্যঃ, চিত্রিত-দেবেভ্যঃ—এই সকল দেবতাদিগের পাছাদিদ্বারা পূজা করিবে,—অন্তঃপর বলিদান (পূজাস্তে দেখ) করিয়া দুর্গামন্ত্র জপ, চণ্ডীপাঠাদি করিবে ও পূজাস্তে ভোগ্য দিবে ।

এই দিন অবকাশমতে সর্বতোভদ্রমণ্ডল অঙ্কিত করিয়া তাহার উপরে পূর্বাঙ্গি আটদিকে ও মধ্যস্থলে নবঘট সাজাইয়া তাহার উপরে খেত, পীত, কৃষ্ণ, নীল, ধূম, কর্পূর, লোহিত, শ্রাম আটটি, এবং নানাবর্ণ মিশ্রিত একটা, এই নয়টি পতাকা উড়াইয়া দিবে ।

### সর্বতোভদ্রমণ্ডল ।

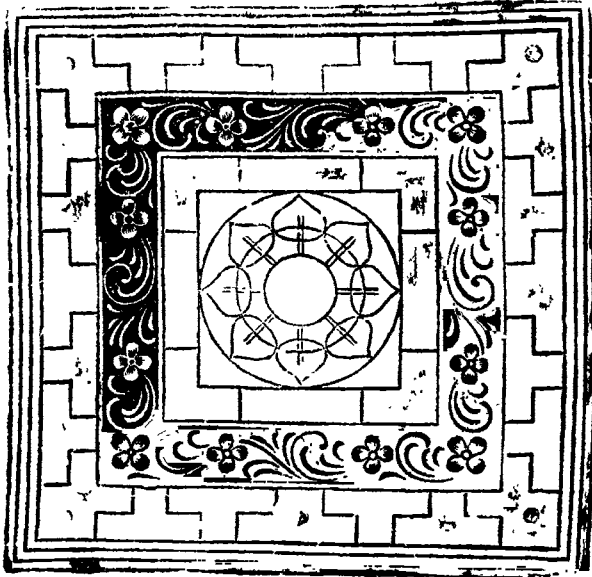

বিষপত্রচূর্ণ, হরিদ্রাচূর্ণ, তণ্ডুলচূর্ণ, কুম্ভচূর্ণ, শস্ত্রহীন ধাতু দ্বন্দ্ব করিয়া তাহার চূর্ণ এই পাঁচটা চূর্ণ প্রথমতঃ সংগ্রহ করিবে। এই পঞ্চভূঁড়িকা দ্বারা নিম্নলিখিত প্রণালীতে সর্বতোভদ্রমণ্ডল অঙ্কিত করিতে হইবে।

একটা চতুরশ্র অঙ্কিত করিয়া কর্ণস্থত্র পাত করতঃ তাহাকে চারিকোঠে বিভক্ত করিবে। পুনর্বার ঐ চতুরশ্র কোঠের মধ্যে কর্ণস্থত্র পাত করিয়া যাহাতে ঐ সকল কোঠ মধ্যে সকল কর্ণরেখা অঙ্কিত হইতে পারে, এই প্রকার করিবে। পরে পূর্ব পশ্চিমে ও উত্তর দক্ষিণে দুইটা করিয়া রেখা পাত করিবে। যাবৎ পর্যন্ত ২৫৬ দুইশত ছায়ায় কোঠ হয়, তাবৎ কাল ঐ নিয়মে পত্রপাত ও কোণস্থত্র পাত করিয়া রেখাঙ্কিত করিবে। অন্তঃপর মধ্যস্থিত ষট্‌ত্রিশৎ কোঠে সুলক্ষণ পদ্ম অঙ্কিত করিয়া তদ্বাছে একপংক্তিতে

পীঠ ও পংক্তিদ্বয়ে বীধি, তদ্বাহে পংক্তিদ্বয়ে দ্বার, শোভা ও উপশোভা অঙ্কিত করিবে। তৎপরে সাধক শাস্ত্রোক্ত-বিধানে পদ্ম আঁকিবে।

পদ্মক্ষেত্রের দ্বাদশাংশ পরিত্যাগ করিয়া অবশিষ্ট ক্ষেত্রকে সমান তিন অংশে বিভক্ত করিবে। ইহার আগভাগ কর্ণিকাস্থান, দ্বিতীয় ভাগ কেশরস্থান ও তৃতীয় ভাগ পত্রস্থান কল্পিত করিয়া, আগভাগে কর্ণিকা, দ্বিতীয় ভাগে কেশর এবং তৃতীয় ভাগে পদ্মপত্র লিখিবে। বাহুবৃত্তের অন্তরাল পরিমাপে চতুর্দিকে দলাগ্ন সকল আঁকিবে। প্রত্যেক পত্রের মূলে দুইটা কেশর কল্পনা করিবে। পদ্মবেতা পশুতগণ ইহাকে সাধারণ পদ্ম বলিয়াছেন। এই রূপ পদ্ম অঙ্কিত করিয়া পীঠক্ষেত্রের চারিকোণে তিন তিনটা কোঠে চারিটা পীঠকোণ নির্মাণ করিবে। পীঠক্ষেত্রের অবশিষ্ট পীঠগাত্র কল্পনা করিয়া তদ্বাহে পংক্তিদ্বয় বীধিস্থান মার্জনা করিবে।

অনন্তর চতুর্দিকে সর্ববাহু পংক্তিদ্বয়ের মধ্যস্থলে বাহু পংক্তির চারিকোঠ এবং তদুপরি পংক্তির দুইকোঠ এই ছয় কোঠে দ্বার, ঐরূপ এক কোঠ ও তিন কোঠ এই চারি কোঠে শোভা এবং শোভাদ্বয়ের পার্শ্বে এক কোঠ ও তিন কোঠ এই চারিকোঠে উপশোভা অঙ্কিত করিবে। অবশিষ্ট ছয় ছয় কোঠে চারিটা কোণ সম্মার্জনা করিবে। এইরূপে চারিদিকে চারিদ্বার, দ্বারের উভয় পার্শ্বে দুইটি করিয়া শোভা এবং শোভাদ্বয়ের পার্শ্বে দুইটি করিয়া উপশোভা মার্জনা করিবে।

ইহাতে চারি দ্বার ও আটটা শোভা ও উপশোভা হইবে। পরে এই মনোহর মণ্ডল, পঞ্চবর্ণ গুঁড়িকা দ্বারা চিত্রিত করিবে।

এক অঙ্গুলি উৎসেধ বেধ পরিমাণে শুক্লবর্ণ দ্বারা সীমা রেখা সকল চিত্রিত করিয়া পীতবর্ণ দ্বারা কর্ণিকা, রক্তবর্ণ দ্বারা কেশর ও শুভ্রবর্ণ দ্বারা পত্র সকল রঞ্জিত করিয়া, শ্রামলবর্ণে সমস্ত সন্ধিস্থান চিত্রিত করিবে।

প্রকারান্তর।—কর্ণিকা রক্তবর্ণ, কেশর সকল পীতবর্ণ বা রক্তবর্ণ, পত্র সকল রক্তবর্ণ, সন্ধিস্থান কৃষ্ণবর্ণ, পীঠগর্ভ স্তম্ব বা কৃষ্ণবর্ণ, পীঠপাদ রক্তবর্ণ, পীঠগাত্র শুক্লবর্ণ করিয়া বীধিচতুষ্টয়ে পত্র ও পুষ্প সহিত কল্পলতিকা চিত্রিত করিবে। এই কল্পলতিকা সকল বর্ণ দ্বারা রঞ্জিত করিবে। এই কল্পলতিকা দর্শন মনোহর করিবে। এবং দ্বার শ্বেতবর্ণ, শোভা রক্তবর্ণ, উপশোভা পীতবর্ণ ও কোণচতুষ্টয় কৃষ্ণবর্ণ করিবে। মণ্ডলের বহির্দেশে শ্বেত, রক্ত ও কৃষ্ণবর্ণ তিনটা রেখা চিত্রিত করিবে।

## মহাষ্টমী-পূজা ।

কৃতনিত্যক্রিয় পুরোহিত সপ্তমীপূজাবিহিত দস্তকার্ঠ মিবদন হইতে, নব পত্রিকা পূজা পর্যন্ত সমস্তই করিবে। কেবল প্রাণপ্রতিষ্ঠা, আবাহন প্রভৃতি করিবে না। অধিকন্তু সপ্তমীবিহিত আবরণ পূজা করিবে না। অষ্টমী দিনের আবরণ পূজা এই—

আবরণ পূজা—“হ্রাং হৃদয়ায় নমঃ” এই ক্রমে ষড়্জের পূজা করিয়া মণ্ডলের আটদিকে ও মধ্যে নবঘট স্থাপন করতঃ নবশক্তি আবাহন করিয়া পূজা ও প্রণাম করিবে যথা—ওঁ হ্রীং শ্রীং উগ্রচণ্ডায়ৈ নমঃ। প্রণাম—ওঁ উগ্রচণ্ডা তু বরদা মধ্যাহ্নার্কসমপ্রভা। সা মে সদাস্ত বরদা তস্মৈ নিত্যং নমো নমঃ ॥ ১ ॥ ওঁ হ্রীং প্রচণ্ডায়ৈ নমঃ। প্রণাম—ওঁ প্রচণ্ডে পুত্রদে নিত্যং প্রচণ্ডগণসংস্থিতে। সর্কানন্দকবে দেবি তুভ্যং নিত্যং নমো নমঃ ॥ ২ ॥ ওঁ হ্রীং চণ্ডোগ্রায়ৈ নমঃ। প্রণাম—ওঁ লক্ষ্মীশ্বং সর্কভূতানাং সর্কভূতাভয়প্রদা। দেবি সর্ককার্যেযু বরদা ভবশোভনে ॥ ৩ ॥ ওঁ হ্রীং চণ্ডনায়িকায়ৈ নমঃ। প্রণাম—ওঁ যা সিদ্ধিরিতনাম্না চ দেবেশবরদায়িনী। কলিকল্পনাশায় নমামি চণ্ডনায়িকাম্ ॥ ৪ ॥ ওঁ হ্রীং চণ্ডায়ৈ নমঃ। প্রণাম—ওঁ দেবি চণ্ডাঙ্ঘিকে চণ্ডি চণ্ডারিবিজয়প্রদে। ধর্ম্মার্থমোক্শদে দেপি নিত্যং মে বরদা ভব ॥ ৫ ॥ ওঁ হ্রীং চণ্ডবতৈ নমঃ। প্রণাম—ওঁ যা সৃষ্টিস্থিতিসংহার-শুণ্ড্রয়সমধিতা। যা পরাঃ শক্তয় স্তস্মৈ চণ্ডবতৈ নমো নমঃ ॥ ৬ ॥ ওঁ হ্রীং চণ্ডরূপায়ৈ নমঃ। প্রণাম—ওঁ চণ্ডরূপাঙ্ঘিকা চণ্ডা চণ্ডনায়কনায়িকা। সর্কসিদ্ধিপ্রদা দেবী তস্মৈ নিত্যং নমো নমঃ ॥ ৭ ॥ ওঁ হ্রীং অতিচণ্ডিকায়ৈ নমঃ। প্রণাম—ওঁ বালার্কাকরণয়না সর্কদা ভক্তবৎসলা। চণ্ডাসুরস্ত মথনী বরদাস্ততিচণ্ডিকা ॥ ৮ ॥ ওঁ হ্রীং রুদ্রচণ্ডায়ৈ নমঃ। প্রণাম—ওঁ রুদ্রচণ্ডে নমস্তভ্যং চণ্ডবৈরিবিনাশিনি। সর্কপাপহরে দেবি বরদা ভব সর্কদা ॥ ৯ ॥

চতুঃষষ্টি যোগিনীর পূজা,—পদ্মের প্রতিদলে আটটি করিয়া যোগিনীর পূজা ও প্রণাম করিবে। ~~যথা~~—হ্রীং শ্রীং ব্রহ্মাণ্যৈ নমঃ। (এই ক্রমে)—চণ্ডিকায়ৈ, রৌদ্র্যৈ, গৌর্যৈ, ইন্দ্রাণ্যৈ, কোর্মাঠ্যৈ, ভৈরব্যৈ, দুর্গায়ৈ, নারসিংহ্যৈ, কালিকায়ৈ, চামুণ্ডায়ৈ, শিবদুতৈ, বারাহ্যৈ, কোশিক্যৈ, মাহেশ্বর্যৈ, শঙ্কর্যৈ, জয়ন্ত্যৈ, সর্কমঙ্গলায়ৈ, কাল্যৈ, মেধায়ৈ, শিবায়ৈ, শাকন্ত্যৈ, ভীমায়ৈ, শান্তায়ৈ, ভ্রাম্যৈ, রুদ্রাণ্যৈ, অঙ্ঘিকায়ৈ, ক্রম্যৈ, ধাত্র্যৈ, স্বাহাঠ্যৈ,

স্বপায়ৈ, অপর্ণায়ৈ, মহাদেবী, বোররূপায়ৈ, মহাকাল্যৈ, ভদ্রকাল্যৈ, কপালিত্যৈ, ক্লেমকর্ষ্যৈ, উগ্রচণ্ডায়ৈ, চণ্ডোগ্রায়ৈ, চণ্ডনায়িকায়ৈ, চণ্ডায়ৈ, চণ্ডবর্তায়ৈ, চণ্ড্যৈ, মহামোহায়ৈ, প্রিয়কর্ষ্যৈ, বলপ্রমথিত্যৈ, বলবিকারিত্যৈ, মনোমুগ্ধ্যৈ, সর্বভূতদমত্যৈ, উমায়ৈ, তাবায়ৈ, মহানিত্যায়ৈ, বিজয়াত্যৈ, জয়াত্যৈ, শৈলপুত্রায়ৈ, চণ্ডিকায়ৈ, চণ্ড-  
ঘণ্টায়ৈ, শোগিত্যৈ, কুম্ভায়ৈ, স্কন্দমাত্রে, কাত্যায়িত্যৈ, কালরাত্রে, মহাগৌর্যৈ ॥

“হ্রীং শ্রীং কোটিযোগিনীভ্যো নমঃ” মন্ত্রে কোটিযোগিনীর পাণ্ডাদিহারা পূজা করিয়া দেবীঘটে মণ্ডলের নবঘটস্থ নবদুর্গাব আবাহনপূর্বক ওঁ হ্রীং শ্রীং ব্রহ্মাণ্যৈ নমঃ এই ক্রমে পূজা করিয়া প্রণাম করিবে—ওঁ চতুর্ভুজীং জগদ্ধাত্রীং হংসারূঢ়াং বরপ্রদাম্ । সৃষ্টিরূপাং মহাতাপাং ব্রহ্মাণীং তাং নমাম্যহম্ ॥ ১ ॥ (এইক্রমে) —ওঁ মাহেশ্বর্যৈ নমঃ । প্রণাম,—ওঁ বৃষাক্ষতাং শুভাং শুভ্রাং ত্রিনেত্রাং বরদাং শিবাং । মাহেশ্বরীং নমাম্যহম্ সৃষ্টিসংহাবকারিণীম্ ॥ ২ ॥ ওঁ কোমার্যৈ নমঃ । প্রণাম,—ওঁ কোমারীং পীতবসনাং ময়ূববরবাহনাম্ । শক্তিহস্তাং সিতাক্ষীং তাং নমামি বরদাং শুভাম্ ॥ ৩ ॥ ওঁ বৈষ্ণব্যৈ নমঃ । প্রণাম,—ওঁ শঙ্খচক্র-  
গদাপদ্মধারিণীং ক্লম্বরূপিণীম্ । স্তিতিরূপাং খগেন্দ্রহাং বৈষ্ণবীং তাং নমাম্যহম্ ॥ ৪ ॥ ওঁ বারাহীং নমঃ । প্রণাম,—ওঁ ববাহরূপিণীং দেবীং দংষ্ট্রোদ্ধৃতবস্করাম্ । শুভদাং পীতবসনাং বাবাহীং তাং নমাম্যহম্ ॥ ৫ ॥ ওঁ নারসিংহ্যৈ নমঃ । প্রণাম—  
ওঁ নৃসিংহরূপিণীং দেবীং দৈত্যদানবদর্পহাম্ । শুভাং শুভপ্রদাং শুভ্রাং নারসিংহীং নমাম্যহম্ ॥ ৬ ॥ ওঁ ইন্দ্রাণ্যৈ নমঃ । প্রণাম—ওঁ ইন্দ্রাণীং গজকুণ্ডহাং সহস্রনয়নো-  
জ্জ্বলাম্ । নমামি বরদাং দেবীং সর্বদেবনমস্কৃতাম্ ॥ ৭ ॥ ওঁ চামুণ্ডায়ৈ নমঃ । প্রণাম,—ওঁ চামুণ্ডাং দুগুমথনীং মুণ্ডাগাপিত্ত্বিত্যাম্ । অট্টট্টহাসমুদিতাং নমা-  
ম্যাহুভূতয়ে ॥ ৮ ॥ ওঁ কাত্যায়িত্যৈ নমঃ । প্রণাম,—ওঁ কাত্যায়নীং দশভূজাং মহিমাশ্রবমর্দিনীম্ । প্রসন্নবদনাং দেবীং বরদাং তাং নমাম্যহম্ ॥ ৯ ॥ ওঁ হ্রীং শ্রীং নবদুর্গায়ৈ নমঃ । প্রণাম,—চণ্ডিকে নবদুর্গে ত্বং মহাদেবমনোরমে । পূজাং সমস্তাং সংগৃহ্য বক্ষ মাং ত্রিদশেশ্বরী ॥

আবাহনপূর্বক “ওঁ হ্রীং শ্রীং জয়ন্ত্যৈ নমঃ” বলিয়া পূজা করিবে । (এই ক্রমে) মঙ্গলায়ৈ, কাল্যৈ, ভদ্রকাল্যৈ, কপালিত্যৈ, দুর্গায়ৈ, শিবায়ৈ, ক্রমায়ৈ, ধাত্রে, স্বাহায়ৈ, স্বপায়ৈ ।

অনন্তর দেবীর অঙ্গসমূহের পূজা ও প্রণাম করিবে । ওঁ ত্রিশূলায় নমঃ । প্রণাম,—ওঁ সর্কায়ুধানাং প্রথমো নির্মিতম্বং পিনাকিনা । শূলাং সারং সমাক্রম্য যষ্টীগ্রাহং কৃতং শুভম্ ॥ ১ ॥ ওঁ ধৃজায় নমঃ । প্রণাম,—ওঁ অসির্কিশসনঃ



খড়্গস্ত্রীক্লথারো দুবাসদঃ । ত্রীগর্ভো বিজয়শ্চৈব ধর্মপাল নমোহস্ত তে ॥ ২ ॥ ওঁ চক্রায় নমঃ । প্রণাম,—ওঁ চক্র স্বঃ বিষ্ণুরূপোহসি বিষ্ণুপার্ণো সদা স্থিতঃ । দেবী-  
হস্তস্থিতো নিত্যং স্মদর্শন নমোহস্ত তে ॥ ৩ ॥ ওঁ তীক্ষ্ণবাণায় নমঃ । প্রণাম—ওঁ সর্কীয়ুধানাং শ্রেষ্ঠোহসি দৈত্যাসেনানিসুদনঃ । ভয়েতাঃ সর্কতো রক্ষ তীক্ষ্ণবাণ  
নমোহস্ত তে ॥ ৪ ॥ ওঁ শক্তয়ে নমঃ । প্রণাম,—ওঁ শক্তিঃ সর্কদেবানাং গুহস্ত  
চ বিশেষতঃ । শক্তিরূপেণ সর্কত্রে রক্ষাং কুরু নমোহস্ত তে ॥ ৫ ॥ ওঁ পূর্চাপায়  
নমঃ । প্রণাম,—সর্কীয়ুধ-মহামাত্র সর্কদেবারিসুদন । চাপ মাং সর্কতো রক্ষ  
সাকং সায়কসত্তমৈঃ ॥ ৬ ॥ ওঁ পাশায় নমঃ । প্রণাম,—ওঁ পাশ স্বঃ নাগরূপোহসি  
বিষপূর্ণো বিমোদরঃ । শক্রগাং দুঃসহো নিত্যং নাগপাশ নমোহস্ত তে ॥ ৭ ॥  
ওঁ অক্ষুশায় নমঃ । প্রণাম,—অক্ষুশোহসি নমস্তভ্যং গজানাং নিয়মঃ সদা ।  
লোকানাং সর্করক্ষার্থং বিধুতঃ পার্কতীকরে ॥ ৮ ॥ ওঁ ঘণ্টায়ৈ নমঃ । প্রণাম,—ওঁ  
হিনস্তি দৈত্যতেজাসি স্বনেনাপূর্থা যা জগৎ । সা ঘণ্টা পাতু নো দেবি পাপে-  
ভ্যোহনঃ স্তুতানিব ॥ ৯ ॥ ওঁ পরশবে নমঃ ॥ প্রণাম,—পরশো স্বঃ মহাতীক্ষ্ণঃ  
সর্কদেবারিসুদনঃ । দেবীহস্তে স্থিতো নিত্যং শক্রক্ষয় নমোহস্ত তে ॥ ১০ ॥

ওঁ সর্কীয়ুধধারিণ্যে দুর্গায়ৈ নমঃ । প্রণাম,—ওঁ সর্কীয়ুধানাং শ্রেষ্ঠানি দানি  
যানি ত্রিপিষ্টপে । তানি তানি দধতৈ তে চণ্ডিকায়ৈ নমোহস্তিকে । ওঁ কিরী-  
টাভিত্যো দেব্যঙ্কভূষণেভ্যো নমঃ । ওঁ বজ্রখন্দেষ্টিয়ুধায় মহাসিংহাসনায় নমঃ ।  
প্রণাম,—ওঁ আসনঞ্চাসি ভূতানাং নানালঙ্কারভূবিতং । মেরুশৃঙ্গপ্রতীকাশ-  
সিংহাসন নমোহস্ত তে । ওঁ মহিষাসুরায় নমঃ । ওঁ দেশবাসিত্তৈ নমঃ ।

নিম্নলিখিত দেবতাগণের আবাহন পূর্কক পূজা করিবে, যথা—ওঁ শ্রীং  
সিদ্ধপুত্রবটুকায় নমঃ । ( এইক্রমে ) জ্ঞানপুত্রবটুকায়, সহজপুত্রবটুকায়,  
শেষপুত্রবটুকায়, সময়পুত্রবটুকায় । পরে “ওঁ হেতুকায় ক্ষেত্রেপালায় নমঃ” এই  
ক্রমে—ত্রিপুরস্নায়, অগ্নিজিহ্বায়, অগ্নিবেতালয়, কলায়, করালয়, একপাদায়,  
ভীমনাথায় ।—( মণ্ডলের চতুর্দিকে )—ওঁ অসিতাকায় ভৈরবায় নমঃ ( এই  
ক্রমে )—রুরবে, চণ্ডায়, ক্রোধায়, উন্নতায়, ভয়ঙ্করায়, কপালিনে, ভীষণায়,  
সংহারায় । তদনন্তর সপ্তমীপূজাবিহিত পূর্কদিকে লোকপালের পূজা করিয়া  
সর্কীধারস্বরূপিণী দেবীকে বিশেষরূপে চিন্তা করিয়া, পুষ্পাঞ্জলিত্রেয় প্রদানপূর্কক  
মহিষাসুরাদি প্র্তিমাস্ত দেবগণের পূজা করতঃ ছাগাদি বলিদান করিয়া  
আরত্রিক, প্রাণায়াম, জপ, জপসমর্পণ ও পুনঃ প্রাণায়াম করিয়া স্তব ও কবচ  
পাঠ ও কুমারী পূজাদি করিবে ।

### সন্ধিপূজা ।

অষ্টমী নবমীর সন্ধিক্ষণে কৃত্যচমন পুরোহিত সামান্যার্থাদি করিয়া দেবীকে চামুণ্ডারূপিনী চিন্তাপূর্বক—ওঁ নীলোৎপলদলশ্রামা চতুর্কাহসমখিতা । খট্টাঙ্গং চন্দ্রহাসঞ্চ বিব্রতী দক্ষিণে করে ॥ নামে চন্দ্র চ পাশঞ্চ উর্দ্ধাধোভাগতঃ পুনঃ । দদতী যুগমালাঞ্চ ব্যাঘ্রচক্ষণরাঘরা ॥ ক্রশোদরী দীর্ঘদংষ্ট্রা অতিদীর্ঘাতি-  
ভীষণা । লোলজিহ্বা নিম্ববক্ত-নয়না রাবভীষণা ॥ কবন্ধবাহনাসীনা বিস্তার-  
শ্রবণাননা । এষা কালী সমাখ্যাতা চামুণ্ডা ইতি কথ্যতে ।

এই ধ্যান করিয়া ঘোড়শোপচারে পূজা করিবে । তৎপরে, তৈজসাধারাদি উৎসর্গ করিয়া চতুঃষষ্টিবোগিনী ও চামুণ্ডার পূজা করিবে । অনন্তর নবমীর প্রথম দণ্ডে বলিদান করিয়া জপাদি করিবে, এবং দীপমালা উৎসর্গ করিয়া দিবে ।

অর্ধরাত্রিপূজা,—কাহারও কাহারও কৌলিক নিয়ম আছে,—সপ্তমী, অষ্টমী ও সন্ধি এবং নবমী ব্যতিরেকে অর্ধরাত্রি পূজা হইয়া থাকে । পদ্ধতিতে তাহা কিছু লেখা নাই—উহা কৌলিকপূজা । ঐ পূজা উভয়দিনে অর্ধ-  
রাত্রিতে অষ্টমী প্রাপ্ত না হইলে পবদিন নবমীতে অর্ধরাত্রিতে পূজা করিবে । সন্ধিপূজাব ত্যায় কেবল দেবীর ঘোড়শোপচারে পূজা ও বলিদান করিবে ।

### মহানবমী পূজা ।

সমস্তই মহাষ্টমীর ত্যায় । কেবল যে সকল দেবতার অষ্টমীতে আবাহন করা হইয়াছে, নবমীতে আর তাঁহাদিগকে আবাহন করিতে হইবে না । পূজাদি সমাপ্ত করিয়া, নবমীর দিন নবমীবিহিত পূজান্তে কুশঙ্কিকোক্ত-  
বিধানে 'বরদ' নামক অগ্নিস্থাপনপূর্বক "ওঁ অষে অশ্বিকে অম্বালিকে ন মানয়তি কশ্চন । শশস্ত্যশ্বকঃ স্তুভ্জিকং কম্পীল্যবাসিনীং স্বাহা ।" এই মন্ত্রে সতিল-  
যুতাক্ত বিষপত্রদ্বারা হোম করিবে । হোমান্তে তিলক ও দক্ষিণা করিবে ।

দক্ষিণাবাক্য যথা—বিষ্ণুরোম্ তৎসদগ্ধ আশ্বিনে মাসি কত্তারশিহ্নে ভাস্করে শুক্রে পক্ষে মহানবম্যাপ্তির্ধৌ অমুকগোত্রঃ শ্রীঅমুকদেবশর্মা কৃতৈতদ্বার্ষিক-  
শরৎকালীন শ্রীভগবদ্দুর্গামহাপূজাকর্মণঃ সাক্তার্থং দক্ষিণামিদং কাঞ্চনমূল্যং  
রজতখণ্ডমর্চিতং শ্রীবিষ্ণুদৈবজ্ঞং শ্রীভগবদ্দুর্গায়ৈ তুভ্যমহং সম্প্রদদে ।

ପ୍ରଦକ୍ଷିଣସ୍ତୋତ୍ର ।

ଓଁ ଉର୍ଗାଂ ଶିବାଂ ଶାନ୍ତିକରୀଂ ବ୍ରହ୍ମାଣୀଂ ବ୍ରହ୍ମଣଃ ପ୍ରିୟାମ୍ । ସର୍ବଲୋକପ୍ରାଣେତ୍ରୀଂ  
 ପ୍ରାଣମାମି ସଦା ଶିବାମ୍ ॥ ଯଜ୍ଞଳାଂ ଶୋଭନାଂ ଶୁକ୍ଳାଂ ନିକ୍ଷଳାଂ ପରମାଂ କଳାମ୍ ।  
 ବିଶ୍ଵେଶ୍ଵରୀଂ ବିଶ୍ଵାତାଂ ଚନ୍ଦ୍ରିକାଂ ପ୍ରାଣମାମ୍ୟାହମ୍ ॥ ସର୍ବଦେବୟତୀଂ ଦେବୀଂ ସର୍ବରୋଗ-  
 ଭୟାପହାମ୍ । ବ୍ରହ୍ମେଶ୍ଵିଷ୍ଠନମିତାଂ ପ୍ରାଣମାମି ସଦା ଶିବାମ୍ ॥ ବିକ୍ଳାହ୍ଵାଂ ବିକ୍ଳାନିଳୟାଂ  
 ଦିବ୍ୟହ୍ଵାନନିବାସିନୀମ୍ । ଯୋଗିନୀଂ ଯୋଗମାତାଂ ଚନ୍ଦ୍ରିକାଂ ପ୍ରାଣମାମ୍ୟାହମ୍ ।  
 ଜ୍ଞାନମାତରଂ ଦେବୀଶ୍ଵରୀଶ୍ଵରୀପ୍ରିୟାଂ । ପ୍ରାଣତୋହସ୍ମି ସଦା ଉର୍ଗାଂ ସଂସାରାର୍ବ-  
 ତାରିଣୀମ୍ ॥ ସ ଈଦଂ ପଠତି ସ୍ତୋତ୍ରଂ ଶୁଣୁୟାଦପି ଯୋ ନରଃ । ସ ଯୁକ୍ତଃ ସର୍ବ-  
 ପାପେଭ୍ୟୋ ମୋଦତେ ଉର୍ଗୟା ସହ ॥ ଓଁ ମହିଷସ୍ମି ମହାୟାତ୍ରେ ଚାୟୁଷେ ଯୁଗ୍ଠମାଲିନି ।  
 ଆୟୁରାରୋଗ୍ୟାବିଜୟଂ ଦେହି ଦେବି ନମୋହସ୍ତ ତେ ॥ ଭୂତପ୍ରେତପିଶାଚେଭ୍ୟୋ ରକ୍ଷୋଭ୍ୟଂଚ  
 ମହେଶ୍ଵରି । ଦେବେଭ୍ୟୋ ମାତୁଷ୍ଠେଭ୍ୟଂଚ ଭୟେଭ୍ୟୋ ରକ୍ଷ ମାଂ ସଦା ॥ ସର୍ବମଜ୍ଜଲମଜ୍ଜଲ୍ୟୋ  
 ଶିବେ ସର୍ବାର୍ଥସାଧିକେ । ଓଁ ଯେ ବ୍ରହ୍ମାଣି କୌମାରି ବିଶ୍ଵରୂପେ ପ୍ରସିଦ୍ଧ ମେ ॥  
 ଭଗବତି ଭୟୋଞ୍ଛେଦେ କାତ୍ୟାୟିନି ଚ କାମଦେ । କାଳରୂଢ଼ କୌଶିକି ହଂ ହି  
 କାତ୍ୟାୟିନି ନମୋହସ୍ତ ତେ ॥ ଅଚଣ୍ଡେ ପୁତ୍ରଦେ ନିତ୍ୟଂ ସୁଖୀତେ ଅରନାୟିକେ ।  
 କୁଳତ୍ରୋତକରେ ଚୋଗ୍ରେ ଜୟଂ ଦେହି ନମୋହସ୍ତ ତେ ॥ ରୁଦ୍ରଚଣ୍ଡେ ପ୍ରଚଣ୍ଡାସି ପ୍ରଚଣ୍ଡ-  
 ଗଣନାଶିନି । ରକ୍ଷ ମାଂ ସର୍ବତୋ ଦେବି ବିଶ୍ଵେଶ୍ଵରି ନମୋହସ୍ତ ତେ । ଉର୍ଗୋକ୍ତାରିଣି  
 ଉର୍ଗେ ହଂ ସର୍ବୀଶ୍ଵଭବିନାଶିନି । ଧର୍ମାର୍ଥକାମମୋକ୍ଷାୟ ନିତ୍ୟଂ ମେ ବରଦା ଭବ ।  
 ଅଚଣ୍ଡେ ଚଣ୍ଡଘୁଣ୍ଡାରେ ଯୁଗ୍ଠମାଳାଭୂଷିତେ । ନମସ୍ତଭ୍ୟଂ ନିଶ୍ଚିନ୍ତାରେ ଶୁକ୍ଳଭୀଷଣ-  
 କାରିଣି । ଉର୍ଗେ ଉର୍ଗେ ମହାଭାଗେ ତ୍ରାହି ମାଂ ନରସପ୍ରିୟେ । ମହିଷାସ୍ତଂ ଯଦୋ-  
 ଘାତେ ପ୍ରାଣତୋହସ୍ମି ପ୍ରସିଦ୍ଧ ମେ ॥ ହର ପାପଂ ହର କ୍ଳେଶଂ ହର ଶୌକଂ ହରାଶ୍ଚଭୟଂ ।  
 ହର ରୋଗଂ ହର କ୍ଳୋଭଂ ହର ଦେବି ହରାପ୍ରିୟେ ॥ କାଳି କାଳି ମହାକାଳି କାଳିକେ  
 କାଳରାତ୍ରିକେ । ଧର୍ମାର୍ଥକାମସମ୍ପତ୍ତିଂ ଦେହି ଦେବି ନମୋହସ୍ତ ତେ ॥ ମହିଷସ୍ମି  
 ମହାୟାତ୍ରେ ଚାୟୁଷେ ଯୁଗ୍ଠମାଲିନି । ଆୟୁରାରୋଗ୍ୟାବିଜୟଂ ଦେହି ଦେବି ନମୋହସ୍ତ  
 ତେ ॥ ଆହୁର୍ଦ୍ଧଦାତୁ ମେ କାଳି ପୁତ୍ରାନ୍ ଦେହି ସଦାଶିବେ । ଧନଂ ଦେହି ମହାୟାତ୍ରେ  
 ନାରସିଂହି ଯଶୋ ଯମ ॥ ଶିରୋ ମେ ଚନ୍ଦ୍ରିକା ପାତୁ କର୍ଣ୍ଣଂ ପାତୁ ମହେଶ୍ଵରୀ । ହୃଦୟଂ  
 ପାତୁ ଚାୟୁଷା ସର୍ବତଃ ପାତୁ କାଳିକା ॥ ଆକ୍ୟଂ କୂର୍ତ୍ତଂ ଦାରିଦ୍ର୍ୟଂ ରୋଗଂ ଶୌକଂ  
 ଦାରୁଣମ୍ । ବହୁସ୍ଵଜନବୈରାପ୍ୟଂ ଉର୍ଗେ ହଂ ହର ଉର୍ଗତିମ୍ ॥ ରାଜ୍ୟଂ ତନ୍ତ୍ର ପ୍ରତିଷ୍ଠା ଚ  
 ଲକ୍ଷ୍ମୀଶୁକ୍ଳ ସଦା ହିରା । ପ୍ରେତୁଃ ତନ୍ତ୍ର ସାମର୍ଥ୍ୟଂ ବନ୍ତୁ ହଂ ମନ୍ତ୍ରକୋପରି । ନିର୍ବୀର୍ଯ୍ୟୋ-  
 ହସ୍ତପଦାନ୍ ବାପି ସତ୍ୟାଚାରବିବର୍ଜିତଃ । ନରଃ ପୌରୁଷମାପ୍ନୋତି ଯଜ୍ଞ ହଂ ହୃଦୟେ  
 ହିକ୍ତା ॥ ଜୟଂ ଦେହି ମହାୟାତ୍ରେ ଜଗଦ୍ଵିପାପାଦିକ୍ଷେ । ତ୍ରେଲୋକ୍ୟାଧାସିନୀ ହଂ ହି

‘সুৎপিসাধিনাশিনী । ধজোহং কৃতকৃত্যোহং সফলং জীবিতং মম ।  
 আশ্বতাসি যজো দুর্গে মাহেশ্বরি মদাশ্রমম্ ॥ অর্ধ্যং পুষ্পঞ্চ নৈবেদ্যং মালাং  
 মলয়বাসিনি । গৃহাণ স্বরূপে দেবি কল্যাণং কুরু মে সদা ॥ কৃতা পূজা  
 ময়া ভক্ত্যা নবদুর্গে সুরার্চিতে । ভুক্ত্বা ভোগান্ বরান্ দখ্য কুরু ক্রীড়াং  
 যথাসুখম্ ॥ ইহং সাংবৎসরী পূজা বা কৃতা দেবি তে ময়া । সাক্ষং ভবতু তৎ  
 সর্বং ত্বৎপ্রসাদাৎ সুরেশ্বরি ॥ মন্ত্রহীনং ক্রিয়াহীনং ভক্তিহীনং সুরেশ্বরি । যৎ  
 পূজিতং ময়া দেবি পরিপূর্ণং তদস্ত মে ॥ কায়েন মনসা বাচা কৰ্ম্মণা যৎ কৃতং  
 ময়া । তৎসর্বং পরিপূর্ণং মে ত্বৎপ্রসাদাৎ সুরেশ্বরি ॥

### বিজয়া-দশমী ।

প্রাতঃকৃত্যাদি সমাপনপূর্বক আচমন ও যথাশক্তি ছাশাদি করিয়া  
 দশোপচারে দেবীর পূজা করিয়া গণেশাদি দেবতাগণের পাঞ্চোপচারে পূজা  
 করিবে । তৎপরে, “ওঁ-দুর্গাং শিবাং শান্তিকরীং”—ইত্যাদি দেবীর স্তব  
 পাঠ করিয়া প্রদক্ষিণ করিবে । তৎপরে পর্য্যুষিতান্ন ও চিপটিকাদি এবং  
 ভোজ্যোৎসর্গ করিয়া দিয়া আরত্নিক ও নমস্কার করিবে ।

হাতযোড় করিয়া পাঠ করিবে,—ওঁ বিধিহীনং ভক্তিহীনং ক্রিয়াহীনং  
 যদর্চিতম্ । সাক্ষং ভবতু তৎসর্বং ত্বৎপ্রসাদান্নহেশ্বরি ॥

অনন্তর দেবী-অঙ্গে সমস্ত আবরণ দেবতাকে লীন চিন্তা কবিতা ঘটে  
 একটু জল দিয়া পাঠ করিবে,—ওঁ হ্রীং দুর্গে ক্ষয়স্ব ।

ত্রিকোণমণ্ডলে সংহারমুদ্রাধারা ষট্ হইতে পুষ্প আনিয়া ঘোনিমুদ্রা  
 দেখাইয়া নিম্বালাবাসিনীর পূজা করিবে । ওঁ নিম্বালাবাসিনী নমঃ । ওঁ  
 চণ্ডেশ্বর্যৈ নমঃ ।

পরে দেবীর আসন ধরিয়া পাঠ করিবে,—ওঁ কৃতা পূজা ময়া ভক্ত্যা  
 কল্যাণং কুরু মে সদা । ভুক্ত্বা ভোগান্ বরান্ দখ্য কুরু ক্রীড়াং যথাসুখম্ ॥  
 ওঁ উত্তীর্ণ দেবি চামুণ্ডে শুভাং পূজাং প্রগৃহ চ । কুরুষ মম কল্যাণমষ্টাভিঃ  
 শক্তিভিঃ সহ ॥ গচ্ছ গচ্ছ পরং স্থানং স্বস্থানং দেবি চণ্ডিকে । যৎ পূজিতং ময়া  
 দেবি পরিপূর্ণং তদস্ত মে ॥ গচ্ছ গচ্ছ পরং স্থানং যত্র দেবো মহেশ্বরঃ ।  
 নংবৎসরব্যতীতে তু পুনরাগমনায় চ ॥ গৃহীত্বা শারদীং পূজাং সমস্তাং শঙ্কর-  
 প্রিয়ে । গচ্ছ দেবি মহামায়ে অষ্টাভিঃ শক্তিভিঃ সহ ॥ যথাশক্তি কৃতা পূজা  
 ভক্ত্যা কমললোচনে । সাক্ষং ভবতু তৎসর্বং ত্বৎপ্রসাদান্নহেশ্বরি । উত্তীর্ণ

দেবি চায়ুণ্ডে শুভাং পূজাং প্রগৃহ চ । ব্রহ্ম শ্রোতোজলে রুদ্রো স্থাপিতাসি  
জলেহিহ ॥ নিমজ্জান্তসি সম্পূজ্য পত্রিকা বর্জিতা জলে । পূজায়ুধ'নবুজ্যার্থং  
স্থাপিতাসি জলে ময়া ॥

অনন্তর নিশ্চীল্যজলপূর্ণ আধারে দর্পণ বিসর্জন, অচ্ছিদ্রাবধারণ ও বৈগুণ্য  
সমাধান করিয়া প্রণাম করিবে ।

“ওঁ উত্তিষ্ঠ ব্রহ্মগম্পতে দেবয়ন্তুশ্চেমহে । উপ প্রয়ন্ত মরুতঃ সুদানব ইন্দ্র  
প্রাশূর্ভবা সচা ।” এই মন্ত্র পাঠ পূর্বক দেবীষট্ তুলিয়া লইয়া উহার জলে  
পল্লবদ্বারা শাস্তি করিবে ।—ওঁ সুরাস্বামভিধকন্তু—এই তান্ত্রিক শাস্তিমন্ত্র অগ্রে  
পাঠ করিয়া, তৎপরে স্ব স্ব বেদোক্ত শাস্তিমন্ত্র পাঠ করিয়া শাস্তি করিবে ।  
( প্রথম খণ্ড ৪৯ পৃষ্ঠা দেখ । )

### দেবীপুরাণোক্ত—

## দুর্গাপূজা ।

### বোধন ।

সায়ংকালে বিল্ববৃক্ষ সমীপে গমন করিয়া বোধন করিবে । ক্লতনিত্যক্রিয়  
যজমান শুক্লাসনে উপবিষ্ট হইয়া স্বস্তিবাচন করিবে, পরে “ওঁ সূর্য্যঃ সোমো”  
ইত্যাদি মন্ত্রপাঠ করিয়া পাপাপনোদন করিবে ।—অন্তেত্যাदि—অমুকগোত্রঃ  
শ্রীঅমুকদেবশর্মা ( পূজকের নাম ও গোত্র বলিতে হইবে ) কর্তব্যবার্ষিক-  
শরৎকালীন—শ্রীভগবদ্দুর্গাশোধন-কর্মাধিকারপ্রতিবন্ধক-পাপাপনোদন কাম ওঁ  
দেবি ভমিত্যাदि মন্ত্রদ্বয়-জপমহং করিষ্যে ।

এইরূপে বাক্য করিয়া করযোড়ে নিম্নলিখিত মন্ত্রদ্বয় পাঠ করিবে,  
যথা—“ওঁ দেবি ত্বং প্রাকৃতং চিন্তং পাপাক্রান্তমভূম্মম । তন্নিসারয় চিন্তং  
মে পাপং ত্বং ফট্ চ তে নমঃ ॥ ওঁ সূর্য্যঃ সোমো যমঃ কালো মহাকৃত্যমি  
-পঞ্চ বৈ । এতে শুভাশুভস্তেহ কৰ্মণো নব সাক্ষিণঃ ॥”

অতঃপর উর্দ্ধ অংগ ও পার্শ্বদ্বয় ক্রোধ দৃষ্টিতে অবলোকন করিয়া স্থিরচিন্ত  
হইবে । পরে কুশ-তিল-কল-পুষ্পাঘিত জলপূর্ণ তাম্রপাত্র গ্রহণ করিয়া নিম্ন-  
লিখিত প্রকারে সংকল্প করিবে ।—

বিকুরে । তৎসদন্ত অমুকো মাসি অমুকরাশিষ্বে ভাস্করে অমুকো পক্ষে অমুক-

তির্যো অমুক গোত্রঃ শ্রীঅমুকদেবশর্মা সর্কীবাধাপ্রশমনপূর্বকদীর্ঘায়ুষ্টিতুলখনধাত্ত  
—পুত্রপৌত্রাদিসম্পত্তিকামঃ ( শ্রীদুর্গাপ্রীতিকামো বা ) দেবীপুরাণোক্তবিধিনা  
বিষয়ক্ষে বার্ষিকশরৎকালীন শ্রীভগবদ্দুর্গা-পূজাকৃত্ত-নানা-দেবতা-পূজা-পূর্বক-  
শ্রীদুর্গায়া বোধনমহং করিষ্যে ।

এইরূপ সঙ্কল্প করিয়া স্বশাখোক্ত সূক্ত মন্ত্র পাঠ করিবে । অনস্তর  
স্বশাখোক্ত বিধানে ষট্ স্থাপন করিয়া সামান্যার্থ্য স্থাপন, ভূতশুদ্ধি, মাতৃকাত্যাস,  
পীঠত্যাগ ও “হ্রীং” মন্ত্রে প্রাণায়াম করিয়া “ওঁ ধর্মং স্থূলতস্থং” ইত্যাদি  
ধ্যান কবিয়া “ওঁ গাং গণেশায় নমঃ” বলিয়া পাণ্ডাদিহারা গণেশের পূজা  
করতঃ শিবাদি পঞ্চদেবতা, আদিত্যাদি নবগ্রহ, ইন্দ্রাদি দশদিকৃপাল, মৎস্তাদি  
দশ অবতার, গঙ্গা, যমুনা, মনসা, লক্ষ্মী ও সরস্বতীর পাণ্ডাদিহারা  
পূজা করিবে ।

পরে শ্বেত সর্ষপ গ্রহণ কবিয়া “ওঁ বেতাশাশ্চ পিশাচাশ্চ রাক্ষশাশ্চ  
সরীসৃপাঃ । অপসর্পস্ত তে সর্কে যে চাত্তে বিঘ্নকারকাঃ ॥ বিনায়কা বিঘ্নকরা  
মহোগ্রা যজ্ঞদ্বিষো যে পিশিতাশনাশ্চ । সিদ্ধার্থকৈবজ্জসমানকল্পৈর্শ্ময়া নিরস্তা  
বিদিশঃ প্রয়াস্ত ॥

এই মন্ত্র পাঠ করিয়া গৃহীত সর্ষপ বিকীর্ণ করিয়া বিঘ্নাপসারণ করিবে ।  
অনস্তর “হ্রীং অমৃষ্ঠাভ্যাং নমঃ” ইত্যাদি ক্রমে দেবীর করত্যাগ করতঃ  
“ওঁ জটাজুট” ইত্যাদি ধ্যান করিয়া—স্বীয় মস্তকে পুষ্প প্রদান করতঃ মনসো-  
পচারে পূজা করিবে । পরে বিশেষার্থ্য স্থাপন করতঃ “ওঁ হ্রীং ভগবতি দুর্গে  
দেবি ইহাগচ্ছাগচ্ছ, ইহ তিষ্ঠ তিষ্ঠ অত্রাধিষ্ঠানং কুরু, মম পূজাং গৃহাণ ।”  
ইহা বলিয়া আবাহন করতঃ “ওঁ দুর্গে দুর্গে রক্ষণি স্বাহা হ্রীং দুর্গায়ৈ নমঃ”  
মন্ত্রে দেবীর পূজা করিবে । পবে “ওঁ বিশ্বব্রহ্মায় নমঃ” বলিয়া পাণ্ডাদিহারা  
বিষয়ক্ষেত্রের পূজা করিয়া মাষভক্ত বলি প্রদান কবিবে । বথা—

প্রথমতঃ করযোড়ে পাঠ করিবে,—ওঁ ক্ষেত্রপালাদয়ঃ সর্কে সর্কশাস্তি-  
ফলপ্রদাঃ পূজাবিঘ্নবিনাশায় মম গৃহস্তিমং বলিম্ ॥” পরে “এষ মাষভক্ত-  
বলিঃ ওঁ ক্ষেত্রপালাদিভ্যো নমঃ” বলিয়া প্রদান করিবে । এই ক্রমে  
“ওঁ ভূতদৈত্যাপিশাচাশ্চ পঙ্কর্কা রক্ষসাং গণাঃ । সিদ্ধিং কুর্ক্বন্ত তে সর্কে মম  
গৃহস্তিমং বলিঃ ॥ এষ মাষভক্তবলিঃ ওঁ ভূতাদিভ্যো নমঃ ।” এবং “ওঁ  
ডাকিনী যোগিনী চৈব মাতরো দেবযোনয়ঃ । নানারূপধরা নিত্যং মম  
গৃহস্তিমং বলিম্ ॥ এষ মাষভক্তবলিঃ ওঁ ডাকিনীদিভ্যো নমঃ ।” এবং “ওঁ

আদিত্যাদিগ্রহা যে চ কুম্বাণ্ডা রাক্ষসাস্চ যে । ইল্লাঙ্কাস্টৈচব দিক্‌পালা মম  
গৃহস্থিৎ বলিৎ ॥ এষ মাষভক্তবলিঃ ঔ আদিত্যাদিত্যো নমঃ ।” বলিয়া বলি  
প্রদান করিবে ।

অনন্তর পঞ্চগব্য ও পঞ্চামৃত দ্বারা পূর্বদিগ্‌বর্ত্তিনী বিষ্ণুশাখাকে তত্তনম্নে  
অভিমন্ত্রিত করিয়া সেই শাখায় দেবীর বোধনার্থ নিম্নলিখিত মন্ত্র করযোড়ে  
পাঠ করিবে । যথা—ঐ” রাবণস্ত বধার্থায় রামস্তানুগ্রহায় চ । অকালে  
ব্রহ্মণা বোধো দেব্যাশ্চয়ি কৃতঃ পুরা ॥ অহুমপ্যাশ্বিনে তদ্বোধোধ্যামি সুরে-  
শ্বরীম্ । শক্রেণাপি চ সংবোধ্য প্রাপ্তং রাক্ষসৈঃ সুরবালয়ে ॥ তস্মাদহং ত্বাং প্রেতি-  
বোধয়ামি বিভূতিরাজ্য-প্রতিপত্তিহেতোঃ । যথৈব রামেণ হতো দশাস্ত্র-  
স্তথৈব শক্রন্ বিনিপাতয়ামি ॥ তস্মাৎ তিষ্ঠ মহাতাগে যাবৎ পূজাং করোম্যহম্ ॥  
মূলে সমাগতে শুক্রসপ্তম্যামাগমিষ্ঠাসি ॥ দেবি চণ্ডাশ্বিকে চণ্ডি চণ্ডবিগ্রহ-  
কারিণি । বিষ্ণুশাখাং সমাশ্রিত্য তিষ্ঠ দেবি যথাসুখম্ ॥

যদি যষ্টীতে বোধন হয়, তবে “তদ্বোধোধ্যামি সুরেশ্বরীম্” স্থলে “যষ্ঠ্যাং  
সায়াহ্নে নোধয়ামি বৈ” এইরূপ পাঠ করিবে ।

অনন্তর নিম্নলিখিত মন্ত্র পাঠ করিয়া বিষ্ণুতরুকে আমন্ত্রণ করিবে । যথা  
মেরুমন্দর-কৈলাস-হিমবচ্ছিববে গিবৌ জাতঃ শ্রীক্ষলবৃক্ষ তমস্বিকায়ঃ  
সদা প্রিয়ঃ । শ্রীশৈলশিববে জাতঃ শ্রীফলঃ শ্রীনিকেতনঃ । নেতব্যো-  
হসি ময়া গচ্ছ পূজ্যো দুর্গাস্বরূপতঃ ॥” তৎপরে “ঔ কাণ্ডাৎ কাণ্ডাৎ” ইত্যাদি  
মন্ত্রে কাণ্ডচতুষ্টয় আরোপণ করিয়া “ঔ স্ত্রোমাণঃ পৃথিবীং” ইত্যাদি মন্ত্রে  
( ৫ম খণ্ড, ৭৬০ পৃঃ দেখ ) সাতবার স্তত্র আবেষ্টন করিবে ।

পরে দক্ষিণা ও অচ্ছিদ্রাবধারণাদি পূর্ববৎ করিবে ।

### অধিবাস ।

কৃতনিত্যক্রিয় যজমান শুদ্ধাসনে উপবেশন করিয়া আচমনপূর্বক স্থতি  
বাচন করতঃ “সূর্য্যঃ সোমো” ইত্যাদি মন্ত্র পাঠ করিয়া পূর্ববৎ পাপানোদন  
করতঃ ফল তিল জলাবিত তাত্রপাত্র গ্রহণ করিয়া সংকল্প করিবে । যথা—

বিষ্ণুরোম্ তৎসদশ্বিনে মাসি কচ্ছারামিষ্টে ভাস্বরে শুক্রে পক্ষে অমুকতির্ধৌ  
অমুকগোত্রঃ শ্রীঅমুকদেবশর্ম্মঃ সর্বাধাধাপ্রশমনপূর্বক-দীর্ঘায়ুষ্কাভুল-ধনধাত্ত-পুত্র-  
পৌত্রাণনবচ্ছিন্ন সন্ততিপ্রাপ্তিকামঃ ( শ্রীভবদুর্গাপ্রীতিকামো বা ) কর্তব্য-  
বার্ষিক-শরৎকালীন শ্রীভগবদুর্গা-মহাপূজাজভূত-শ্রীভগবদুর্গায়াঃ শুভাধিবাসন-  
কর্ম্মাহং করিস্ম্যে ।

এই প্রকার সঙ্কল্প করিয়া স্বশাখোক্ত সূক্ত পাঠ করিয়া ঘটস্থাপনপূর্বক পূর্ববৎ খেতসর্ষপ দ্বারা “ওঁ বেভালাশ্চ” ইত্যাদি মন্ত্রে ভূতাপসারণ করিয়া “এতৎ পাত্মং ওঁ ভূতগণেভ্যো নমঃ” বলিয়া ভূতগণের পাত্মাদি দ্বারা পূজা করিয়া মাঘভক্তবলি গ্রহণ করতঃ “ওঁ ভূতাঃ প্রেতাঃ পিশাচাশ্চ যে বসন্ত্যত্র ভূতলে । তে গৃহস্থ ময়া দত্তো বলিরেষ প্রসাধিতঃ ॥ পূজিতা গন্ধপুষ্পান্ধৈ-  
র্কলিত্তিস্তর্পিতাস্তথা । দেশাদশ্মাং বিনিঃসৃত্য পূজাং পশুস্ত মৎকৃতাম্ ॥ এষ মাঘভক্তবলিঃ ওঁ ভূতেভ্যো নমঃ ।” বলিয়া বলি প্রদান করিবে ।

তৎপরে আসন শোধন, ভূতাপসারণ, ভূতশুদ্ধি আদি করিয়া সামাচার্ধ্য স্থাপন করিবে এবং পীঠ পূজা করতঃ গণেশাদি দেবতাগণের পূজা করিয়া পূর্ববৎ করতাস করতঃ “ওঁ জটাজুট” ইত্যাদি ধ্যান করিয়া স্বীয় মন্তকে পুষ্প প্রদান করতঃ মানসোপচারে দেবীর পূজা করিবে ।

পরে বিশেষাৰ্ধ্য স্থাপনপূর্বক পুনঃ করাজ্ঞানাদি করিয়া পূর্ববৎ দেবীর ধ্যান ও আবাহনাদি করিয়া অর্চনা করিবে । পূজান্তে দেবীর মন্ত্র জপ করিয়া জপ সমর্পণ করতঃ “ওঁ সর্কমঙ্গলমঙ্গল্যে” ইত্যাদি মন্ত্রে দেবীকে প্রণাম করিবে ।

অতঃপর পাত্মাদিদ্বারা বিশ্বরূক্ষের অর্চনা করিবে । পরে করবোড়ে নিম্ন লিখিত মন্ত্র পাঠ করিবে । যথা—“ওঁ অচ্চ প্রাপ্তাসি দেবি ত্বং নমস্তে শঙ্কর-  
প্রিয়ে । দুর্গে দেবি সমুচ্চিষ্ঠ অহং ত্বামধিবাসয়ে ॥”

পরে প্রেশস্তিবন্দনোক্ত দ্রব্যাদি দ্বারা বিশ্বরূক্ষে ও ঘটে দেবীকে অধিবাস করতঃ মণ্ডপে প্রত্যাগমন করিবে । পরে পুনঃ ঐ সকল দ্রব্য দ্বারা দেবীর নবপত্রিকার ও খড়্গ দর্পণের অধিবাস করিবে ।

পরে প্রতিমার আসনের চতুর্দিকে কাণ্ডচতুষ্টয় আরোপণ ও সূত্র বেটন করিবে ।

### সপ্তমী পূজা ।

সপ্তমীদিন কুতনিত্যক্রিয় যজ্ঞমান প্রথমতঃ মুগ্ধরী দেবীর সমাপে গমন করিয়া দেবীর বামহস্তে দেবীগায়ত্রী পাঠ করিয়া সূত্র বন্ধন করিবে । পরে শুদ্ধাসনে উপবিষ্ট হইবে । প্রতিনিধি দ্বারা পূজা করা হইতে হইলে এই সময় ব্রাহ্মণকে বরণ করিয়া লইতে হইবে ( ১ম খণ্ড ৮৭ পৃঃ দেখ ) ।

পরে স্বশাখোক্ত স্বস্তিবাচন করিয়া, “স্বধ্যঃ সোম্যে” ইত্যাদি পাঠ করতঃ প্রতিবন্ধক পাপাপনোদন করিয়া সঙ্কল্প করিবে । যথা—



ବିଷ୍ଣୁରୋମ୍ ତତ୍ସଦଗ୍ର ଆଦିନେ ମାସି କଳ୍ପାରାଧିଷ୍ଠେ ଭାବରେ ଶୁକ୍ରେ ପକ୍ଷେ ସମ୍ପନ୍ୟା  
 ତିଥୀବାରତ୍ୟା ମହାନବମୀଂ ଯାବତ୍ ଅମୃକଗୋତ୍ରଃ ଶ୍ରୀଅମୃକଦେବଶର୍ମା ସର୍ବୀପଛାନ୍ତି-ପୂର୍ବକ  
 ଦୀର୍ଘାୟୁଃ--ପରମୈଶ୍ଵର୍ଯ୍ୟାତୁଳ--ଧନଧାତୁପୁତ୍ରପୋତ୍ରାଦୁନବଚ୍ଛିନ୍ନସନ୍ତତିମିତ୍ର--ବର୍ଦ୍ଧନ-ଶକ୍ତକ୍ଷୟୋ--  
 ତରୋନ୍ତର-ରାଜ୍ୟସମ୍ମାନାଦୁଭୀଷ୍ଠିନିକ୍ଷୟେ ପରତ୍ର ଦେବୀଲୋକ-ପ୍ରାପ୍ତୟେ ଚ ( ଶ୍ରୀଦୁର୍ଗାସ୍ତ୍ରୀତି-  
 କାମୋ ବା ) ଯଥୋପକଲ୍ପିତୋପହାରୈର୍ଦେବୀପୁବାଣୋକ୍ତ-ବିଦିନା ସମ୍ପତ୍ତୀ ବିହିତ-ରତ୍ନାଦି-  
 ନବପତ୍ରିକା-ସ୍ନାନ-ପ୍ରବେଶ-ଗୃହ୍ୟ-ଶ୍ରୀଦୁର୍ଗାପ୍ରବେଶ-ମହାସ୍ନାନ-ଗଣପତ୍ୟାଦି ନାନାଦେବତାପୂଜା-  
 ପୂର୍ବକ--ବାର୍ଷିକ--ଶରଣକାଳୀନ--ଶ୍ରୀତଗଦ୍ଦୁର୍ଗାପୂଜା-ଛାଗପତ୍ର-ବଳିଦାନ--ମହାଷ୍ଠମୀବିହିତ-  
 ଗୃହ୍ୟ-ଶ୍ରୀଦୁର୍ଗାମହାସ୍ନାନଗଣପତ୍ୟାଦିନାନାଦେବତା-ପୂଜାପୂର୍ବକ-ଶ୍ରୀତଗଦ୍ଦୁର୍ଗାପୂଜାଛାଗପତ୍ର-  
 ବଳିଦାନ--ମହାଷ୍ଠମୀ--ମହାନବମୀସନ୍ଧିକାଳାବିହିତଗଣପତ୍ୟାଦିନାନାଦେବତା--ପୂଜା-  
 ପୂର୍ବକ-ଶ୍ରୀତଗଦ୍ଦୁର୍ଗାପୂଜା--ଛାଗପତ୍ରବଳିଦାନ--ମହାନବମୀବିହିତ-ଗୃହ୍ୟ-ଶ୍ରୀଦୁର୍ଗାମହାସ୍ନାନ  
 ଗଣପତ୍ୟାଦି-ନାନାଦେବତା-ପୂଜା-ଛାଗପତ୍ରବଳିଦାନ--ପୂର୍ବକ-ଶ୍ରୀତଗଦ୍ଦୁର୍ଗା-ପୂଜନମହଂ  
 କରିଷ୍ୟେ ।”

ଉପରୋକ୍ତ ପ୍ରକାରେ ସକ୍ଷମ କାର୍ଯ୍ୟା ତଞ୍ଜଳ ଝିଶାନ କୋଣେ ତ୍ୟାଗ କରତଃ  
 ଅଧ୍ୟାଧୋକ୍ତ ସୂକ୍ତ ମନ୍ତ୍ର ପାଠ କରିବେ । ପରେ ପୂର୍ବବୋଧିତ ବିଷ୍ଣୁଙ୍କୁ ସମୀପେ ଗମନ  
 କରତଃ ପୂର୍ବବତ୍ ପାଦାଦି ଦ୍ଵାରା ବିଷ୍ଣୁଙ୍କୁ ଅର୍ଚ୍ଚନା କରିୟା କୃତାଞ୍ଜଳି ହିୟା ପାଠ  
 କରିବେ । ଯଦା—“ଓଁ ବିଷ୍ଣୁଙ୍କୁ ମହାଭାଗ ସଦା ହ୍ଵେ ଶକ୍ତରାପ୍ରିୟଃ । ଗୃହୀତ୍ଵା ତବ  
 ଶାଖାଂ ଦୁର୍ଗାପୂଜାଂ କରୋମ୍ୟହମ୍ ॥ ଶାଖାଛେଦୋଦ୍ଭବଂ ହୁଃଃଂ ନ ଚ କାର୍ଯ୍ୟଂ ହ୍ୟା  
 ପ୍ରଭୋ । ଦେବୈର୍ଗୃହୀତ୍ଵା ତେ ଶାଖାଂ ପୂଜ୍ୟା ଦୁର୍ଗୋତ ବିକ୍ରମିତଃ ॥”

ଅନନ୍ତର ଝଡ଼ା ଗ୍ରହଣ କରିୟା “ଛିକ୍ତି ଛିକ୍ତି ଫଟ୍ ଫଟ୍ ସ୍ଵାହା” ଏହି ମନ୍ତ୍ରେ  
 ପୂର୍ବାଭିମନ୍ତ୍ରିତ ଶାଖା ଛେଦନ କରିୟା କରଯୋଡ଼େ ପଢ଼ିବେ—“ଓଁ ପୁତ୍ରାୟୁର୍ଦ୍ଧନସ୍ଵର୍ଦ୍ଧ୍ୟଂ  
 ନେଷ୍ଠାମି ଚଣ୍ଡିକାଳୟମ୍ । ବିଷ୍ଠାଧ୍ୟଂ ସମାଶ୍ରିତ୍ୟ ଲକ୍ଷ୍ମୀଂ ରାଜ୍ୟଂ ପ୍ରେଷଛ ମେ ॥ ଆଗଛ  
 ଚଣ୍ଡିକେ ଦେବି ସର୍ବକଲ୍ୟାଣହେତବେ । ପୂଜାଂ ଗୃହାଣ ସୁମୁଖି ନମଃଃ ଶକ୍ତରାପ୍ରିୟେ ॥”

ଏହି ମନ୍ତ୍ର ପଢ଼ିୟା ବାଘଧରନି ସହକାରେ ବିଷ୍ଠାଧ୍ୟା ଦେବୀଗୃହେ ଆନୟନ କରତଃ  
 ରତ୍ନାଦି ନବପତ୍ରିକାର ପୀଠୋପରି ସ୍ଵାପନ କରିବେ । ପରେ ରତ୍ନାଦି ନିର୍ଦ୍ଧିତ ନବ-  
 ପତ୍ରିକାତେ “ଓଁ କୋହସି କତଯୋହସି କଠ୍ଠେ ହା କାୟ ହା । ସୁଗ୍ଠୋକ ସୁମଞ୍ଜଳ ସତ୍ୟ  
 ରାଜନ୍ ॥” “ଓଁ ନାନାରୂପଧରେ ଦେବି ଦିବ୍ୟବଦ୍ଧାବଂଶୁଷ୍ଠିତେ । ତ୍ଵାଲେପନମାତ୍ରେଣ  
 ସର୍ବପାପଂ ବିନଶ୍ରୁତି ॥” ଏହି ମନ୍ତ୍ର ପାଠ କରିୟା ତୈଳହସ୍ତାଦି ବ୍ରହ୍ମଣ କରିୟା ପ୍ରଥମତଃ  
 ଶୋଧିତ ପଞ୍ଚଗବ୍ୟ ଦ୍ଵାରା ଅଳ୍ପମନ୍ତ୍ର ପାଠ କରିୟା ସ୍ନାନ କରାହିବେ । ପରେ ଶୁକ୍ଳ  
 ଜଳଦ୍ଵାରା—“କଦଳୀତରୁଣସ୍ଵାସି” ଇତ୍ୟାଦି ମନ୍ତ୍ରେ ସ୍ନାନ କରାହିୟା—“ଓଁ ଦେବାହ୍ଵା-  
 ମାତ୍ରିଷ୍ଠିକ୍ତ” ଇତ୍ୟାଦି ମନ୍ତ୍ରେ ଅଷ୍ଟ ଘଟ-ଜଳଦ୍ଵାରା ସ୍ନାନ କରାହିବେ । ଅନନ୍ତର ନୂତନ

শুষ্ক বস্ত্র দ্বারা স্নান-জল অপনোদন ও নূতন বস্ত্র পরিধান করাইয়া ভূদ্রপীঠে স্থাপন করিবে ।

অতঃপর দর্পণে দেবীর প্রতিবিম্ব অবলোকন করতঃ মূলমন্ত্রে দস্তকাষ্ঠ নিবেদন করিয়া মহাস্নান করাইবে । প্রথমতঃ তণ্ডুলচূর্ণদ্বারা দর্পণে দেবীর সর্বশরীর উদ্বর্তন করিবে । মন্ত্র যথা—ওঁ উদ্বর্তয়ামি দেবি ত্বাং মুখ্যৈঃ শ্রীকলেহপি চ । স্থিরাত্যন্তং হি নো ভূত্বা গৃহে কামপ্রদা ভব ॥

পরে শোধিত পঞ্চগব্য দ্বারা পূর্ববৎ স্নান করাইয়া নদী জল দ্বারা ভূজারে করিয়া স্নান করাইবে । যথা,—ওঁ আত্রেয়ী ভারতী গঙ্গা যমুনা চ সরস্বতী । সরযুর্গুণ্ডকী পুণ্যা শ্বেতগঙ্গা চ কৌশিকী ॥ ভোগবতী চ পাতালে স্বর্গে মন্দা-কিনী তথা । সর্বাঃ স্মমনসো ভূত্বা ভূজারৈঃ স্নাপয়ন্ত তাঃ । পরে “ওঁ সুরা-স্বামভিষিক্ত” ইত্যাদি মন্ত্রে স্নান করাইয়া “ওঁ সিদ্ধভৈরবশোণাঙ্কা বে মদা ভূবি সংস্থিতাঃ । সর্কে স্মমনসো ভূত্বা ভূজারৈঃ স্নাপয়ন্ত তে ॥” অনন্তর শঙ্খজল দ্বারা,—“ওঁ সর্কেষামধিপো দেব ঈশানো নাম নামতঃ । শূলপাণির্মহাদেবো ভূজারৈঃ স্নাপয়ন্ত্বাম্ ॥” গঙ্গাজলদ্বারা “ওঁ মন্দাকিনীশ্চ যদ্বারি সর্কপাপহরং শুভম্ । স্বর্গশ্রোতশ্চ বৈষ্ণব্যং স্নানং ভবতু তেন তে ॥” উৎকল দ্বারা—“ওঁ পবিত্রং পরমক্ষোক্ষং বহিজ্যোতিঃ সমাধিতম্ । জীবনং সর্কপাপম্বং ভূজারৈঃ স্নাপয়ন্ত্বাম্ ॥” অনন্তর “ওঁ আপো হি ঠা” ইত্যাদি মন্ত্রে স্নান করাইয়া বৈদিক মন্ত্রচতুষ্টয় দ্বারা স্নান করাইবে । পরে গায়ত্রী পড়িয়া গোমূত্রদ্বারা “ওঁ গন্ধদ্বারাং” ইত্যাদি মন্ত্রে গোময় দ্বারা, “ওঁ দধিক্রাবোঅকারিবং” ইত্যাদি মন্ত্রে দধি দ্বারা, “ওঁ আ প্যায়স্ব” ইত্যাদি মন্ত্রে দুগ্ধ দ্বারা, “ওঁ তোজোহসি” ইত্যাদি মন্ত্রে ঘৃত দ্বারা, “ওঁ মধু বাতা” ইত্যাদি মন্ত্রে মধু দ্বারা স্নান করাইয়া “ওঁ অশ্বিনো-র্ভৈষজেন তেজসা ব্রহ্মবর্চসা স্বাভিষিকামি । সরস্বত্যে ঐশজেন বীধ্যায়াম্ভা-স্বাভিষিকামি । ইন্দ্রশ্রেষ্ঠরেন বলায় শ্রিয়া যশসেহভিষিকামি” বলিয়া স্নান করাইবে ।

পরে স্বর্ণোদক দ্বারা,—“ওঁ পৃথিব্যাং স্বর্ণরূপেণ দেবান্তিষ্ঠন্তি বৈ সদা । সর্কদোষবিনাশার্থং স্নাপয়ামি মহেশ্বরীম্ ॥” রজতোদকে—“ওঁ অধিকে ত্বং মহাত্মাগে শারদে শক্রনাশিনি । স্নানেনানেন দেবি ত্বং বরদা ভব সুরভেতে ।” শামাজল জলে—“ওঁ যা আপঃ সর্কভূতানাং প্রাণিনাং সিদ্ধিহেতবে । পাবনীঃ সর্কভূতানাং তপ্তভিষ্মাং স্নাপয়াম্যহম্ ॥” পুষ্পোদকে—“ওঁ দেবস্ত্বাং সর্কভূতানাং তপ্তভিষ্মাং স্নাপয়াম্যহম্ ॥” পুষ্পোদকে—“ওঁ দেবস্ত্বাং সর্কভূতানাং তপ্তভিষ্মাং স্নাপয়াম্যহম্ ॥” ইত্যাদি, কলোদকে—“ওঁ অগ্ন আ য়াহি বীতয়ে গৃণানো হব্যদাতয়ে । মি হোত্বাঃ

সংসি বর্হিষি ॥” ইক্ষুরস ও সাগরোদকে—“ওঁ নারায়ণ্যৈ বিদ্বহে ভগবতৌ ধীমহি । তন্নো গৌরী প্রচোদয়াৎ । অগুরু কপূর ও গন্ধামৃতিকামিশ্রিত জল দ্বারা “ওঁ নারায়ণ্যৈ বিদ্বহে” ইত্যাদি বলিয়া স্নান করাইয়া পরে স্বতন্ত্র ভাবে প্রত্যেক দ্রব্য দ্বারা স্নান করাইবে ।

তিল-তৈল দ্বারা “হ্রীঃ” বিষ্ণুতৈলে “ওঁ হ্রীঃ চামুণ্ডায়ৈ নমঃ ।” মূল মন্ত্রে পঞ্চকষায়োদকদ্বারা । নিৰ্ব্বরোদকে ওঁ চণ্ডবতৌ নমঃ । নারিকেলোদক পঞ্চকষায়, শিশির ও সাগরোদক দ্বারা প্রত্যেকতঃ দেবীর গায়ত্রী পাঠ করিয়া স্নান করাইবে । সর্কৌষধি জল দ্বারা,—“ওঁ যা ওষধীঃ সোম রাজ্ঞী-র্ক্ৰহ্নীঃ শতবিচক্ষণাঃ ॥ তাসাং হ্রমস্ম্যন্তমারং কামায় শং হ্রদে ।” সহস্রধারা-জল দ্বারা,—ওঁ সাগরাঃ সরিতঃ সর্কীঃ স্বর্গস্রোতো নদস্তথা । সর্কৌষধিভিঃ পাপঘ্নাঃ সহস্রৈঃ আপয়ন্ত তে । ওঁ লবণেক্ষুসুরাসর্পিদ বিদুঃ জলান্তকাঃ । সহস্রধারয়া দেবীং আপয়ন্ত মহেশ্বরীম্ । এবং “ওঁ অগ্নিমীলে পুরোহিতং” ইত্যাদি মন্ত্র চতুষ্টিয় দ্বারা স্নান করাইয়া পুনরায় অষ্টঘট জল দ্বারা “ওঁ সুরাশ্বা-মভিবিষ্ণন্ত” ইত্যাদি মন্ত্রে স্নান করাইয়া দর্পণস্থ জল শুদ্ধ শুদ্ধ বস্ত্র দ্বারা অপনোদন করিয়া মধ্যস্থলে সিন্দূর দ্বারা বৃত্ত আঁকিয়া তন্মধ্যে হ্রীং বীজ লিখিয়া ভদ্র পীঠে স্থাপন করিবে ।

অনন্তর “ভূতেভ্যো নমঃ” বলিয়া পাছাদি দ্বারা পূজা করিয়া “ওঁ ধোর-রূপেভ্যো ধোরতরেভ্যঃ সিদ্ধিভ্যঃ সাধ্যাদিভ্যো ভূতেভ্যো নমঃ” বলিয়া ইহা-দের পূজা করিয়া “ওঁ ভূতাঃ প্রেতাঃ পিশাচাশ্চ যে বসন্ত্যত্র ভূতলে । তে গৃহস্ত ময়া দত্তং বলিমেতং প্রসাধিতং ॥ পূজিতা গন্ধপুষ্পাশ্চৈক্সিলভিস্তর্পিতা-স্তথা । দেশাদশ্বাং বিনিঃসৃত্য পূজাং পশুস্ত মংকৃতাম্ ॥” ইহা পাঠ করিয়া “এষ মাষতস্ত্বলিঃ ওঁ ভূতেভ্যো নমঃ” বলিয়া প্রদান করিবে ।

অনন্তর লাজ্জন্দন, খেত-সর্ষপ, ভষ্ম, দুর্বা, কুশ ও আতপতগুল গ্রহণ করিয়া ‘ফটু’-মন্ত্রে সাতবার অভিমন্ত্রিত করতঃ “ওঁ অপসর্পন্ত তে ভূতা যে ভূতা ভূমিপালকাঃ । ভূতানামবিরোধেন হুর্গাপূজাং করোম্যহম্ ॥ ওঁ বেত্বালাশ্চ পিশাচাশ্চ রাক্ষসাশ্চ সরীসৃপাঃ । অপসর্পন্ত তে সর্কৌ চণ্ডিকাক্ষেণ তাড়িতাঃ ॥” এই মন্ত্রদ্বয় পাঠ করতঃ হস্তস্থিত লাজাদি ছড়াইয়া দিয়া ভূতাপসারণ করিবে ।

অনন্তর পত্রিকাতে “ওঁ বিবশাখাবাসিতৌ হুর্গায়ৈ নমঃ” এই মন্ত্রে পাছাদি দ্বারা পূজা করিয়া উহাকে দেবীরূপে চিন্তা করতঃ দেবীর মস্তকে দুর্বাশুভ প্রদানপূর্বক দেবীর আসন ধরিয়া পাঠ করিবে, যথ—“ওঁ চণ্ডিকে

চল চল চালয় চালয় দুর্গে পূজালয়ং প্রবিশ । গম্যতাং মদগৃহে দেবি অষ্টাভিঃ শক্তিভিঃ সহ । পূজাং গৃহাণ সুমুখি সর্বকল্যাণহেতবে ॥

অতঃপর দেবীর সম্মুখে একটি ঘট আনয়ন করতঃ তাহা দধ্যক্ষতযুক্ত করিয়া ঘটমধ্যে পঞ্চরত্ন প্রদান করিবে । পরে স্বশাখোক্ত মন্ত্রে ঘটস্থাপন করিয়া “ওঁ গঙ্গাঞ্চাঃ সরিঃ সর্বাঃ সাগরাশ্চ সরাংসি চ । সর্বে সমুদ্রাঃ সরিতঃ সরাংসি চ নদা হ্রদাঃ । আয়াস্ত যজমানশ্চ হুরিতক্ষয়কারকাঃ ॥” পরে “ওঁ গঙ্গে চ যমুনে চৈব” ইত্যাদি মন্ত্রে অক্ষুণ্মুদ্রা দ্বারা ঘটস্থ জলে তীর্থাবাহন করিবে ।

অনন্তর গণেশাদি দেবতাগণের পাতাদি দ্বারা পূজা করিয়া সামান্তার্থ্য স্থাপন করিবে । পরে “হাং হ্রীং হ্রুং ফ্রুং” ইহা উচ্চারণ করতঃ নৈবেদ্যাদি দর্শন করিবে । তৎপরে পূর্ববৎ লাজচন্দনাদি গ্রহণ করিয়া—“ওঁ অপসর্পস্ত তে ভূতা” ইত্যাদি মন্ত্রে ভূতাপসারণ করিয়া বামপার্শ্বধাতত্রয় দ্বারা ভৌমবিশ্ব দুর্গাকরণ করিয়া তালত্রয় করিয়া অন্তরীক্ষগত বিশ্ব উৎসারণ করিয়া আসন শোধন করিবে । পবে গুরুপঙ্ক্তি নমস্কার কবিয়া ঋগ্ভাদি গ্ৰন্থ করিবে । যথা—অশ্চ দুর্গামস্তশ্চ নারদধ্ববির্গায়ত্রীছন্দো দুর্গা দেবতা মম সর্বাভীষ্ট-সিদ্ধার্থং দুর্গাপূজনে বিনিরোগঃ ॥ শিরসি ওঁ নাবদধ্ববে নমঃ । মুখে ওঁ গায়ত্রীছন্দসে নমঃ, হৃদি ওঁ হ্রীং দুর্গায়ৈ নমঃ । অতঃপর গন্ধপুষ্পদ্বারা করদ্বয় সংশোধন কবিয়া উল্কোঙ্কে তালত্রয় দিয়া ছোটিকা দ্বারা দর্শাদিক বন্ধন করিবে ।

পরে মাতৃকাত্মস হ্রীং বীজে প্রাণায়াম ও করাজাত্মস করিয়া পীঠস্থাপন করিবে । যথা—হৃদয়ে, “ওঁ আধারশক্তয়ে নমঃ” এই ক্রমে—কুর্স্যায়, অনস্তায়, পৃথিব্যৈ, ক্ষীরসমুদ্রায়, রত্নদ্বীপায়, মণিমণ্ডপায়, কল্পত্রক্ষায়, রত্নবেদিকায়ৈ । দক্ষিণাংশে—দর্শায়, বামাংশে—জ্ঞানায় । বাম উরুতে—বৈরাগ্যায় । দক্ষিণ উরুতে—ঐশ্বর্যায় । মুখে—অদর্শায় । বামপার্শ্বে—জ্ঞানায় । নাভিতে—অবৈরাগ্যায় । দক্ষিণ পার্শ্বে—অনৈশ্বর্যায় । পুনরায় হৃদয়ে—শেখায়, পদ্মায়, অং অর্কমণ্ডলায় দ্বাদশকলাস্বনে, উং সোমমণ্ডলায় ষোড়শ-কলাস্বনে, মং, বহ্নিমণ্ডলায় দশকলাস্বনে, সং সত্বায়, রং রজসে, তং তমসে, আং আত্মনে, অই অন্তরাত্মনে, পং পরমাত্মনে, হ্রীং জ্ঞানাত্মনে । হৃদয়ে ও অষ্টদিকে—“আং প্রভায়ৈ, ইং মায়ায়ৈ, উং জয়ায়ৈ, এং সূক্ষ্মায়ৈ, ঐং বিশ্বদ্বায়ৈ, ওঁ নন্দিত্যৈ, ওঁং সুপ্রভায়ৈ, অং বিজয়ায়ৈ, অঃ সর্বসিদ্ধিপ্রদায়ৈ” প্রণবাদি নমোহস্ত করিয়া প্রত্যেকের পূজা করিতে হইবে । পরে বজ্রমখদংষ্ট্রায়ুগণ মহাসিংহায় ছ' ফটু নমঃ” বলিয়া পূজা করিবে ।

পরে—“ওঁ জটাভূটসনায়ুক্তাং” ইত্যাদি দেবীর ধ্যান করিবে। এইরূপ ধ্যান করিয়া স্বীয় মস্তকে পুষ্পপ্রদান করতঃ মানসোপচারে পূজা করিয়া বিশেষার্থ্য স্থাপন করিবে। পরে ঈশানকোণে গণেশঘট স্থাপনপূর্বক “গাং হৃদয়ায় নমঃ” ইত্যাদি ক্রমে অঙ্গতাস ও করতাস করিয়া “ওঁ স্বর্কং স্থূলতনুং” ইত্যাদি ধ্যান করতঃ গণেশের আবাহন করিয়া পূজা করতঃ “ওঁ সর্কবিঘ্নহরো দেব একদন্তো গজাননঃ। দেবীগৃহেচ্চিত্তঃ প্রীত্যা সর্কবিঘ্নং বিনাশয় ॥” বলিয়া নমস্কার করিবে। পরে ঐ ঘটে শিবাদিপঞ্চদেবতা, ব্রহ্মা, দিকপাল ও নবগ্রহের আবাহন করিয়া পূজা করিবে। এবং দুর্গাঘটে “ওঁ আধারশক্তয়ে”—ইত্যাদি পীঠতাসোক্ত ক্রমে দেবতাগণের পূজা করিয়া পুনর্বার দেবীর করতাসাদি করিয়া পুনশ্চ “ওঁ জটাভূট” ইত্যাদি ধ্যান করিয়া ষড়্ভঙ্গের পূজা করিবে, যথা—“ওঁ দুর্গে হৃদয়ায় নমঃ, ওঁ দুর্গে শিরসে স্বাহা, ওঁ রক্ষণি শিখায়ৈ বঘট্, ওঁ স্বাহা কবচায় হুং, ওঁ দুর্গে দুর্গে রক্ষণি নেত্রত্রয়ায় বৌঘট্ ওঁ দুর্গে দুর্গে রক্ষণি স্বাহা অজ্জায় ফট্।” অতঃপর “ভূভূবঃস্বর্ভগবতি দুর্গে দেবি স্বগণ-সহিতে ইহাগচ্ছা-গচ্ছ” ইত্যাদি ক্রমে আবাহনাদি পঞ্চযুদ্ভা প্রদর্শন করাইয়া আবাহন করিয়া মূলমস্ত্রে সফলীকরণ ও ষড়্ভঙ্গতাস করিয়া প্রতিমায় হস্তপ্রদান করিয়া পাঠ করিবে। যথা,—

“ওঁ আগচ্ছ মদগৃহে দেবি অষ্টাভিঃ শক্তিভিঃ সহ। পূজাং গৃহাণ বিধিবৎ সর্ককল্যাণকারিণি ॥ ওঁ এছেহি ভগবদুর্গে শক্রক্ষয়-জয়প্রদে। ভক্তিতঃ পূজয়ামি স্বাং নবদুর্গে সুবার্চিত্তে ॥ ওঁ দুর্গে দেবি সমাগচ্ছ সান্নিধ্যমিহ কল্পয়। যজ্ঞভাগং গৃহাণ ত্রযষ্টাভিঃ শক্তিভিঃ সহ ॥ ওঁ শারদীয়ামিমাং পূজাং করোমি কমলেক্ষণে। আজ্ঞাপয় মহাদেবি দৈত্যদর্পনিসুদনি ॥ ওঁ সংসারার্ণবতুষ্পারে সর্কাসুরনিরুন্তনি। ত্রায়স্ব বরদে দেবি নমস্তে শঙ্করপ্রিয়ে ॥ ওঁ যে দেবা যা হি দেব্যশ্চ চলিতা যশ্চলন্তি হি। আবাহয়ামি তান্ সর্কান্ চণ্ডিকে পরমেশ্বরি ॥ প্রাণান্ রক্ষ যশো রক্ষ পুত্রদারধনং সদা। সর্করক্ষাকরী যস্মাৎ তস্মাক্স্মি জগৎ-প্রিয়ে ॥ ওঁ প্রবিশু তিষ্ঠ যজ্ঞেহস্মিন্ যাবৎ পূজাং করোম্যহম্। শৈলানন্দকীরে দেবি সর্কসিদ্ধিঞ্চ দেহি মে ॥ ওঁ আগচ্ছ চণ্ডিকে দেবি সর্ককল্যাণহেতবে। পূজাং গৃহাণ সুমুখি নমস্তে শঙ্করপ্রিয়ে ॥ ওঁ আবাহয়ামি দেবি স্বাং যুগ্ময়ে শ্রীফলেহপি চ। কৈলাসশিখরাদেবি বিক্র্যাঙ্গৈর্হিমপর্ক্বতাং ॥ আগত্য বিষ্-শাখায়াং চণ্ডিকে কুরু সন্নিধিং ॥ স্থাপিতাসি ময়া দেবি পূজয়ে স্বাং প্রসীদ মে।

আম্বুবাবোগায়মৈশ্বৰ্যং দেহি দেবি নমোহস্ত তে ॥ ৩ ॥ দেবি চণ্ডীম্বিকে চণ্ডি  
চণ্ডিবিশ্বিকারিণি । বিশ্বশাখাং সমাপ্রিত্য তিষ্ঠ দেবগণৈঃ সহ ॥ ৩ ॥ দেবি স্বং  
জগতাং মাতঃ সৃষ্টিসংহারকারিণি । পত্রিকাসু সমস্তাসু সান্নিধ্যমিহ কল্পয় ।  
পল্লবৈশ্চ ফলোপেতৈঃ শাখাভিঃ সুরনায়িকে । পল্লবে সংস্থিতে দেবি পূজাং  
গৃহু প্রসীদ মে ॥ ৩ ॥ আবাহয়ামি দেবি স্বাং যুগ্ময়ে শ্রীফলেহপি চ । স্থিরাত্যন্তং  
হিমো ভূভা গৃহে কামপ্রদা ভব । ৩ ॥ চণ্ডিকে চণ্ডরূপাসি সুরতেজোমহাবলে ।  
প্রবিশ্ব তিষ্ঠ যজ্ঞেশ্বিন্ যাবৎ পূজাং করোম্যহম্ ॥” অনস্তর পঞ্চমন্ত্র জপ  
করিবে । যথা—“ওঁ হংসঃ শুচিষস্বসুরস্বারিকসন্ধোতা বেদিদ্যতিগিত্ব রোণসৎ ।  
নুবস্ববসদুতসদ্ব্যোমসদজা গোজা ঋতজা অত্রিজা ঋতং বৃহৎ ॥ ১ ॥ ওঁ প্র তদ্বিকুঃ  
শুবতে বীৰ্যেণ যুগে ন ভীমঃ কুচরো গিবীঠাঃ । যন্তোরুশু ত্রিষু নিক্রমণেশ্বধি-  
ক্ষিয়ন্তি ভুবনানি বিশ্বা ॥ ২ ॥ ওঁ বিষ্ণুর্যোনিং কল্পয়তু স্বষ্টা রূপানি পিংশতু ।  
আ সিকতু প্রজাপতির্ধাতা গর্ভং দধাতু তে ॥ ৩ ॥ গায়ত্রী ॥ ৪ ॥ ওঁ ত্র্যম্বকং  
যজামহে সুরগন্ধিং পুষ্টিবর্ধনম্ । উর্ধ্বাককমিস বন্ধনামৃতোশ্মুকীয় মা যুতাম্ ॥ ৫ ॥  
এই প্রকার আবাহন করিয়া চক্ষুর্দান করিবে ।

প্রথমতঃ দক্ষিণচক্ষু - গায়ত্রী পাঠ করতঃ—“ওঁ চিত্রং দেবানামুদগা-  
দনীকং চক্ষুর্মিত্রস্ত বরুণশ্রায়েঃ । আ প্রা জাবাপৃথিবীং জামুতমাং কশৈ দেবায়  
হবিষা বিধেম” বামচক্ষু, “ওঁ আ প্যায়স্ব” ইত্যাদি । উর্ধ্বচক্ষু গায়ত্রী পাঠ  
করতঃ—ওঁ কয়া নশ্চিত্র আ ভুবদুতী সদা বৃধঃ সখা । কয়া শচিষ্ঠয়া বৃত ।  
স্বাহা” এই সকল মন্ত্র পাঠ করিয়া বিশ্বপত্রবৃন্তে কঙ্কল গ্রহণ করিয়া তদ্বারা  
চক্ষুর্দান করিবে ।

অনস্তর “ওঁ আং হ্রীং ক্রোং যং বং” ইত্যাদি মন্ত্রে প্রাণপ্রতিষ্ঠা করিয়া  
মূলমন্ত্র তিনবার পাঠ করিবে । পরে দেবীশরীরে পুষ্পাঞ্জলি প্রদান করিবে ।  
তারপর প্রতিমাঘটিত দেবতাগণের “ওঁ মনো জ্যোতিঃ” ইত্যাদি মন্ত্রে প্রাণ-  
প্রতিষ্ঠা করিবে । পরে ষোড়শোপচারে দেবীর পূজা করিবে । যথা—

“সং” এই বীজমন্ত্রে অর্ধ্যাজলদ্বারা দেয়দ্রব্য প্রোক্ষণ করিয়া—“অমুক-  
দ্রব্যায় নমঃ” বলিয়া গন্ধপুষ্প দ্বারা দ্রব্য অর্চনা করিয়া “ইদং অমুক দ্রব্যং ওঁ  
দুর্গে দুর্গে রক্ষসি স্বাহা হ্রীং দুর্গায়ৈ দেবৈ নমঃ ।” এই বলিয়া দেয়দ্রব্যোপরি  
জলদান করিবে । এইরূপ সমস্ত উপচার সম্বন্ধে জানিবে ।

প্রথমতঃ আসন অর্চনা ও নিবেদন করিয়া—“ওঁ আসনং গৃহু চার্কস্বি  
নানারুত্রবিনির্ধিতম্ । গৃহাণেদং জগদ্রাতঃ প্রসীদ ভগবত্বামে ॥ ১ ॥ মূলমন্ত্র

(ଦୁର୍ଗେ ଦୁର୍ଗେ ରକ୍ଷାମି ସ୍ବାହା ) ଉଚ୍ଚାରଣପୂର୍ବକ “ଦୁର୍ଗେ ଇହ ସ୍ବାଗତଂ” ଇହା ବଲିୟା ସ୍ବାଗତ ଶ୍ରୀମ୍ନ କରିବେ ॥ ୨ ॥ ପରେ ପାଦ—ଓଁ ପାଦଂ ଗୃହ ମହାଦେବି ସର୍ବଭୃତ୍ୟାପ-  
ହାରକମ୍ । ତ୍ରାୟସ୍ବ ବରଦେ ଦେବି ନମସ୍ତେ ଶଙ୍କରାପ୍ରିୟେ ॥ ୩ ॥ ଅର୍ଥା ଓଁ ଦୁର୍ବୀକ୍ଷତ-  
ସମାୟୁକ୍ତଂ ବିଷ୍ଣୁପତ୍ନଃ ତଥାପରମ୍ । ଶୋଭନଂ ଶଞ୍ଜପାତ୍ରହଂ ଗୃହାଣାର୍ଥ୍ୟଂ ହରାପ୍ରିୟେ ॥  
ନା ନୀର୍ବୋଦ୍ଧତବଂ ବାରି କୁଞ୍ଜୁମାଦିସୁଶୀତଳମ୍ । ଗୃହାଣାର୍ଥ୍ୟମିଦଂ ଦେବି ବିଷ୍ଣୁସ୍ଵରି  
ନମୋଃ ॥ ୪ ॥ ଆଚମନୀୟ—ଓଁ ମନ୍ଦାକିନ୍ତାସ୍ତ ସହାରି ସର୍ବପାପହରଂ ଶୁଭତମ୍ ।  
ଗୃହାଣାଚମନ . ହଂ ମୟା ଭକ୍ତ୍ୟା ନିବେଦିତମ୍ ॥ ଇଦମାପୋ ମୟା ଭକ୍ତ୍ୟା ତବ ପାପି-  
ତଲେହପିତମ୍ । ଆଚାମୟ ମହାଦେବି ପ୍ରିତା ଶାନ୍ତିଂ ପ୍ରାପ୍ତଃ ମେ ॥ ୫ ॥ ମଧୁପର୍କ—  
ଓଁ ମଧୁପର୍କଂ ମହାଦେବି ବ୍ରହ୍ମାଦିତ୍ୟଃ ପରିକଳ୍ପିତମ୍ । ମୟା ନିବେଦିତଂ ଭକ୍ତ୍ୟା ଗୃହାଣ  
ପରମେଶ୍ଵରି ॥ ୬ ॥ ଆଚମନୀୟ ପୂର୍ବବଂ ॥ ୭ ॥ ସ୍ନାନୀୟ—ଓଁ ଜଳଂ ନୀତଳଂ  
ସ୍ଵଚ୍ଛମିଦଂ ଶୁଦ୍ଧଂ ମନୋହରମ୍ । ସ୍ନାନାର୍ଥଂ ତେ ମୟା ଭକ୍ତ୍ୟା କଳ୍ପିତଂ ପ୍ରେତିଗୃହ୍ୟତାମ୍ ॥ ୮ ॥  
ଆଚମନୀୟ ପୂର୍ବବଂ । ବଜ୍ର—ଓଁ ବହତସ୍ତସମାୟୁକ୍ତଂ ପଠ୍ଠିତ୍ରୋଦିନିର୍ଦ୍ଧିତମ୍ । ବାସୋ  
ଦେବି ସୁଶୁରୁଂ ଗୃହାଣ ବବର୍ଦ୍ଧନି । ତସ୍ତସନ୍ତାନସଂୟୁକ୍ତଂ ରଞ୍ଜିତଂ ରାଗବଞ୍ଚନା ।  
ଦୁର୍ଗେ ଦେବି ଭଜ ପ୍ରିତିଂ ବାସସ୍ତେ ପରିଧୀୟତାମ୍ ॥ ୯ ॥ ପୂର୍ବବଂ ଆଚମନୀୟ ଦିବେ ।  
ଅଳଙ୍କାର—ଓଁ ଦିବ୍ୟରତ୍ନସମାୟୁକ୍ତା ବହିତାନ୍ତୁସମପ୍ରଥାଃ । ଗାତ୍ରାଣି ଶୋଭୟିଷ୍ଠାନ୍ତି  
ଅଳଙ୍କାରାଃ ସୁରେଶ୍ଵରି । ଶଞ୍ଜାଳଙ୍କାର—ଓଁ ଶଞ୍ଜଂ ବିବିଧଂ ଚିତ୍ରଂ ବାହୁନାଂ  
ବିଭୂଷଣମ୍ । ମୟା ନିବେଦିତଂ ଭକ୍ତ୍ୟା ଶଞ୍ଜଂ ପ୍ରେତିଗୃହ୍ୟତାମ୍ ॥ ୧୦ ॥ ଗନ୍ଧ—ଓଁ  
ଶରୀରସ୍ତେ ନ ଜାନାମି ଚେଷ୍ଟାଂ ନୈବ ଚ ନୈବ ଚ । ଯଂ ରକ୍ଷ ସର୍ବତୋ ଦେବି ଗନ୍ଧାନେତାନ୍  
ଗୃହାଣ ଚ ॥ ୧୧ ॥ ପୁଷ୍ପ—ଓଁ ପୁଷ୍ପଂ ମନୋହରଂ ଦିବ୍ୟଂ ସୁଗନ୍ଧି ଦେବ-  
ନିର୍ଦ୍ଧିତମ୍ । ହୃଦୟଃ ତମାଦ୍ରେୟଂ ଦେବି ଦତ୍ତଂ ପ୍ରେତିଗୃହ୍ୟତାମ୍ ॥ ୧୨ ॥ ଧୂପ—ଓଁ ବନ-  
ସ୍ପତିରସୋ ଦିବ୍ୟୋ ଗନ୍ଧାତ୍ୟଃ ସୁମନୋହରଃ । ମୟା ନିବେଦିତୋ ଭକ୍ତ୍ୟା ଧୂପୋଽୟଂ  
ପ୍ରେତିଗୃହ୍ୟତାମ୍ ॥ ୧୩ ॥ ଦୀପ—ଓଁ ଅଗ୍ନି-ଜ୍ୟୋତୀ ରବିଜ୍ୟୋତିଶ୍ଚନ୍ଦ୍ରଜ୍ୟୋତିଶ୍ଚୈବ ଚ ।  
ଜ୍ୟୋତିଷାସୁତ୍ତମୋ ଦୁର୍ଗେ ଦୀପୋହରଂ ପ୍ରେତିଗୃହ୍ୟତାମ୍ ॥ ୧୪ ॥ ସିନ୍ଦୂର—ଓଁ ଚନ୍ଦନେନ  
ସମାୟୁକ୍ତଂ ସିନ୍ଦୂରଂ ଡାଳଭୂଷଣମ୍ । ରୂପତ୍ୟୋତିକରଂ ଦେବି ଚଞ୍ଚିକେ ଗୃହ ମନ୍ତକେ ॥  
ଓଁ ଚଞ୍ଚିକାୟେ ବିଗ୍ରହେ ଭଗବତ୍ୟେ ଧୀମହି । ତନ୍ନୋ ଗୋରୀ ପ୍ରେଚୋଦୟାଂ । ଇଦଂ ସିନ୍ଦୂର-  
ତିଳକଂ ଓଁ ଦୁର୍ଗେ ଦୁର୍ଗେ ରକ୍ଷାମି ସ୍ବାହା ହ୍ରଂ ଦୁର୍ଗାୟେ ଦେବ୍ୟେ ନମଃ । ଅଞ୍ଜନ—ଓଁ  
ନମସ୍ତେ ସର୍ବଦେବେଶି ନମସ୍ତେ ଶଙ୍କରାପ୍ରିୟେ । ଚକ୍ଷୁଷାମଞ୍ଜନଂ ହୃଦଂ ଦେବି ଦତ୍ତଂ  
ପ୍ରେତିଗୃହ୍ୟତାମ୍ ॥ ୧୫ ॥ ନୈବେଦ୍ୟ—ଓଁ ଆମାଞ୍ଜନଂ ସ୍ଵତସଂୟୁକ୍ତଂ ଫଳତାମୂଳସଂୟୁତମ୍ ।  
ମୟା ନିବେଦିତଂ ଭକ୍ତ୍ୟା ଆମାଞ୍ଜନଂ ପ୍ରେତିଗୃହ୍ୟତାମ୍ ॥ ୧୬ ॥ ଫଳାଦି—ଓଁ ଫଳମୂଳାନି  
ସର୍ବାଣି ଗ୍ରାମ୍ୟାଗ୍ରଣ୍ୟାନି ସାନି ଚ । ନାନାବିଧସୁଗନ୍ଧୀନି ଗୃହ ଦେବି ସମାଚିରମ୍ ॥

মূলমন্ত্রে বিষপত্র দান করিবে। পানার্থ জল,—ওঁ জলঞ্চ শীতলং স্বচ্ছং সুগন্ধি  
সুমনোহরম্ । ময়া নিবেদিতং ভক্ত্যা পানীয়ং প্রতিগৃহ্যতাম্ । তাবুল,—  
ওঁ ফলপত্রসমায়ুক্তং কর্পুরেণ সুবাসিতম্ । ময়া নিবেদিতং ভক্ত্যা তাবুলং  
প্রতিগৃহ্যতাম্ ॥ সুগন্ধযুক্ত দুর্বা,—“ওঁ নমস্তে সর্কদেবেশি নমস্তে সুখমোক্শদে ।  
দুর্বাং গৃহাণ দেবি স্বং মাং নিস্তারয় সর্কতঃ ॥ বিষপত্রমাল্য,—ওঁ অমৃতোত্তবং  
শ্রীযুক্তং মহাদেবপ্রিয়ং সদা! পবিত্রং তে প্রযচ্ছামি শ্রীফলীয়ং সুরেশ্বরি ॥  
পুষ্পমালা,—ওঁ সূত্রেণ গ্রথিতং মাল্যং নানাপুষ্পসমম্বিতম্ । শ্রীযুক্তং লক্ষ্মনঞ্চ  
গৃহাণ পরমেশ্বরি ॥ “ওঁ নারায়ণ্যে বিদ্রহে” ইত্যাদি গায়ত্রী দ্বারা পুষ্পাঞ্জলি  
ত্রয় দান করিবে এবং দর্পণ দর্শন করাইবে। মূলমন্ত্রে পাণ্ড অর্ঘ্য আচমনীয়  
দেবীকে প্রদান করতঃ চতুষ্কোণ মণ্ডলের উপব সাধারণায় স্থাপন করিয়া  
অন্ন অভ্যক্ষণ করতঃ দেবীকে নিবেদন করিয়া—ওঁ অন্নং চতুর্কিঞ্চং দেবি রসৈঃ  
ষড়্ভিঃ সমম্বিতম্ । উক্তমং প্রাণ ঐশ্বর্য গৃহাণ মম ভাবতঃ ॥ পরমাঙ্গ,—ওঁ  
গব্যশর্পিঃ পয়োযুক্তং নানামধুরসংযুতম্ । ময়া নিবেদিতং ভক্ত্যা পরমাঙ্গং  
প্রগৃহ্যতাম্ । পিষ্টক,—ওঁ অমৃতৈ রচিতং দিব্যং নানারূপবিনির্মিতম্ ।  
পিষ্টকং বিবিধং দেবি গৃহাণ মম ভাবতঃ ॥ মোদক,—ওঁ মোদকং স্বাদু-  
সংযুক্তং শর্করাদিবিমিশ্রিতম্ । সুরমাং মধুরং তোজ্যং দেবি দন্তং প্রগৃহ্যতাম্ ।  
পৃথুকাদি ( চিড়া ইত্যাদি ) মূলমন্ত্রে দান করিবে ॥ পানীয় জল পূর্ববৎ ।  
নমস্কাব,—ওঁ সর্কমঙ্গলমঙ্গল্যে ইত্যাদি ॥ ১৬ ॥

নবপত্রিকা পূজা,—“ওঁ রক্তাধিষ্ঠাত্রী ব্রহ্মাণি ইহাগচ্ছাগচ্ছ” ইত্যাদি ক্রমে  
আবাহন করিয়া, “ওঁ রক্তাধিষ্ঠাত্রী ব্রহ্মাণ্যৈ নমঃ ।” বলিয়া পূজা করতঃ  
“ওঁ দুর্গে দেবি সমাগচ্ছ সান্নিধ্যমিহ কল্পয় । রক্তারূপেণ সর্কত্র শান্তি কুরু  
নমোহস্ত তে ॥” ১ ॥ কচৌ অধিষ্ঠাত্রী কালিকার আবাহন করিয়া পূজা করতঃ  
“ওঁ মহিষাসুরযুদ্ধে কচৌ ভূতাসি স্তব্রতে । মম চান্ধ্রগ্রহার্যায় আগতাসি হর-  
প্রিয়ে ॥” ২ ॥ হরিদ্রাধিষ্ঠাত্রী দুর্গার আবাহন ও পূজা করিয়া—“ওঁ হরিদ্রে  
বরদে দেবি উমারূপাসি স্তব্রতে । মম বিদ্রবিনাশায় প্রসীদ স্বং হরপ্রিয়ে ॥” ৩ ॥  
জয়ন্তী অধিষ্ঠাত্রী কৌমারী আবাহন ও পূজা করিয়া—“ওঁ নিমন্তন্ত-  
মধনে সৈন্ধ্রৈর্ষেবগণৈঃ সহ । জয়ন্তি পূজিতাসি ভৃগুশ্বাকং বরদা তব ॥” ৪ ॥  
বিষাধিষ্ঠাত্রী শিবর আবাহন ও পূজা করিয়া,—“ওঁ মহাদেবপ্রিয়করো  
বাসুদেবপ্রিয়ঃ সদা । উমাকীতিকরো বৃক্ষো বিধবৃক্ষ নমোহস্ত তে ॥” ৫ ॥  
দাড়িম্যধিষ্ঠাত্রী রক্তদস্তিকার আবাহন ও পূজা করিয়া,—ওঁ দাড়িমি স্বং



ପୁରା ଯୁକ୍ତେ ରକ୍ତବୀଜଞ୍ଚ-ସମ୍ଭୁବେ । ଓମାକାର୍ଯ୍ୟାଃ କୃତଂ ସ୍ୟାନ୍ତନ୍ୟାସ୍ଵଂ ରକ୍ତ ମାଂ  
 ସଦା ॥” ୬ ॥ ଅଶୋକାଧିଷ୍ଠାତ୍ରୀ ଶୋକରହିତାର ଆବାହନ ଓ ପୂଜା କରିয়া,—“ଓଁ  
 ହରପ୍ତୀତିକରୋ ରକ୍ତ ଅଶୋକଃ ଶୋକନାଶନଃ । ଦୁର୍ଗାପ୍ତୀତିକରୋ ସ୍ୟାନ୍ମାମଶୋକଂ  
 ସଦା କୁରୁ ॥” ୭ ॥ ସାନାଧିଷ୍ଠାତ୍ରୀ ଚାୟୁଞ୍ଚାର ଆବାହନ ଓ ଅର୍ଚ୍ଚନା କରିয়া,—“ଓଁ  
 ସନ୍ତ ପତ୍ରେ ବସେନ୍ଦେବୋ ସାନରକ୍ତଃ ଶତୀପ୍ରିୟଃ । ସମ ଚାତୁଗ୍ରହାର୍ଯ୍ୟାୟ ପୂଜାଂ ଗୃହ ପ୍ରେମୀଦ  
 ଯେ ॥” ୮ ॥ ଧାନ୍ତାଧିଷ୍ଠାତ୍ରୀ ଲକ୍ଷ୍ମୀର ଆବାହନ ଓ ଅର୍ଚ୍ଚନା କରିয়া “ଓଁ ଜଗତଃ  
 ପ୍ରେମଣରକ୍ତାର୍ଥଂ ବ୍ରହ୍ମଣା ନିର୍ଦ୍ଦିତଂ ପୁରା । ଓମାପ୍ତୀତିକରଂ ଧାନ୍ତଂ ତନ୍ୟାସ୍ଵଂ ରକ୍ତ ମାଂ  
 ସଦା ॥” ୯ ॥

ଅତଃପର ଅଗ୍ନିାଦି କୋପଚତୁଷ୍ଟୟେ ଓଁ ଦୁର୍ଗେ ହୃଦୟାୟ ନମଃ । ଓଁ ଦୁର୍ଗେ  
 ଶିରସେ ସ୍ଵାହା । ଓଁ ରକ୍ତାପି ଶିଖାୟେ ବସଟ୍ । ଓଁ ସ୍ଵାହା କବଚାୟ ହୁଃ । ଦେବୀ ସମ୍ଭୁବେ ।  
 ଓଁ ଦୁର୍ଗେ ଦୁର୍ଗେ ରକ୍ତାପି ନେତ୍ରେତ୍ରୟାୟ ବୌଷଟ୍ । ଦିକ୍ସୟୁହେ ଓଁ ଦୁର୍ଗେ ଦୁର୍ଗେ ରକ୍ତାପି ସ୍ଵାହା  
 ଅଜ୍ଞାୟ ଚକ୍ଟ । ଅଥବା “ହ୍ରାଂ ହୃଦୟାୟ ନମଃ”-ଇତ୍ୟାଦିକ୍ରମେ ପୂଜା କରିବେ ।

ପରେ ଦିକ୍ପାଳେର ପୂଜା କରିବେ । ଯଥା—ପୂର୍ବାଦିଦିକେ “ଓଁ ଇନ୍ଦ୍ରାୟ ସବଜ୍ଞାୟ  
 ସବାହନାୟ ସପରିବାରାୟ ନମଃ । ଓଁ ଅଗ୍ନୟେ ସଶକ୍ତୟେ ସବାହନାୟ ସପରିବାରାୟ  
 ନମଃ । ଓଁ ସମାୟ ସଦଞ୍ଚାୟ ସବାହନାୟ ସପରିବାରାୟ ନମଃ । ଓଁ ନିର୍ଦ୍ଦାତୟେ  
 ସଧଞ୍ଚାୟ ସବାହନାୟ ସପରିବାରାୟ ନମଃ । ଓଁ ବରୁଣାୟ ସପାଶାୟ ସବାହନାୟ  
 ସପରିବାରାୟ ନମଃ । ଓଁ ବାୟବେ ସାହୁଶାୟ ସବାହନାୟ ସପରିବାରାୟ ନମଃ ।  
 ଓଁ କୁବେରାୟ ସଗଦାୟ ସବାହନାୟ ସପରିବାରାୟ ନମଃ । ଓଁ ଈଶାନାୟ ସମ୍ଭୂଳାୟ  
 ସବାହନାୟ ସପରିବାରାୟ ନମଃ । ପୂର୍ବ ଓ ଈଶାନକୋଣ ମଧ୍ୟେ,—ଓଁ ବ୍ରହ୍ମଣେ  
 ସପନ୍ନାୟ ସବାହନାୟ ସପରିବାରାୟ ନମଃ । ନୈର୍ଦ୍ଦାତ ଓ ପଶ୍ଚିମାଦିକ୍ ମଧ୍ୟେ,—ଓଁ  
 ଅନନ୍ତାୟ ସଚକ୍ରାୟ ସବାହନାୟ ସପରିବାରାୟ ନମଃ ।

ଅନନ୍ତର ଗଣେଶ, କାର୍ତ୍ତିକ, ଲକ୍ଷ୍ମୀ ଓ ସରସ୍ଵତୀର ଧ୍ୟାନ କରିয়া ସ୍ଵାଧୀକ୍ତି  
 ଉପଚାରେ ପୂଜା କରିବେ । ପରେ “ଓଁ ଶାକ୍ତୋପାକ୍ରାୟେ ସବାହନାୟେ ଦୁର୍ଗାୟେ ନମଃ ।”  
 ବଲିୟା ତିନିବାର ପୁଷ୍ପାଞ୍ଜଳି ପ୍ରଦାନ କରିବେ । ସର୍ପ, ଘୃର ଓ ଯୁଷିକେରଓ ଏହି  
 ସମ୍ପଦ ପୂଜା କରିয়া “ଓଁ ବଜ୍ରନଦଂସ୍ତ୍ରୀୟୁଧାୟ ମହାସିଂହାୟ ହୁଂ ଚକ୍ଟ ନମଃ” ବଲିୟା  
 ପାଞ୍ଚାଦି ଦ୍ଵାରା ପୂଜା କରନ୍ତଃ ପ୍ରେମାମ କରିବେ ।—ଓଁ ସିଂହ ସ୍ଵଂ ସର୍ବଜନ୍ତୁନା-  
 ସ୍ଵିପୋହସି ମହାବଳ । ପାର୍ବତୀବାହନଃ ଶ୍ରୀମନ୍ ବରଂ ଦେହି ନମୋହିତ୍ଵ ତେ । ଓଁ  
 ଆନନ୍ଦକାମି ହୃତାନାଂ ନାନାଳକ୍ଷାରଭୃଷିତମ୍ । ମେରୁଶୃଙ୍ଗପ୍ରତୀକାଶଂ ସିଂହାସନ  
 ନମୋହିତ୍ଵ ତେ ॥” ଅତଃପର—ଓଁ ସ୍ଵରିବାସୁରାୟ ନମଃ ।” ବଲିୟା ପାଞ୍ଚାଦି ଦ୍ଵାରା  
 ସ୍ଵରିବାସୁରେର ପୂଜା କରିয়া ସ୍ଵାଧୀକ୍ତି ଦେବୀର ସ୍ତୁତନ୍ତ୍ର ଜପ କରିବେ । ଅତଃପର

বলিদান করিয়া আরত্ৰিক ও স্তব কবচ পাঠ করতঃ প্রার্থনামন্ত্র পাঠ করিবে ।

### মহাষ্টমী পূজা ।

কুতনিত্যক্রিয় যজমান সৰ্ব্বতোভদ্র মণ্ডল অঙ্কিত করতঃ শুদ্ধাসনে উপবিষ্ট হইয়া—“হাং হীং হুং ফট্” উচ্চারণপূর্বক অর্চনীয় দ্রব্যাদি অবলোকন করতঃ নামাষ্টার্থ্য, আসনশুদ্ধি, ভূতশুদ্ধি, মাতৃকাত্মস, প্রাণায়াম ও পীঠত্মাস সম্পাদন করিয়া দেবীকে চিন্তা করতঃ দর্পণ-প্রতিবিম্বে পুষ্পাঞ্জলিভয় প্রদান করিয়া দর্পণে তৈল হরিদ্রা ভ্রুকণ করন্তঃ মহান্মানোক্ত মন্ত্রে সপ্তমীর ত্রায় স্নান করাইবে। পবে দর্পণ মুছিয়া তাহাতে বীজ মন্ত্র (হ্রীং) লিখিয়া ভদ্রাসনে স্থাপন করিবে। তৎপরে পূর্ববৎ মাঘভক্ত বলি দিয়া গণেশ, শিবাদি পঞ্চদেবতা, নবগ্রহ, দিকপাল ও মংস্তাদি দশ অবতারগণের যথাশক্তি অর্চনা করিয়া পুনরায় প্রাণায়াম, ঋষ্যাদিত্মাস, করত্মাস ও অঙ্গত্মাস করিয়া দেবীর ধ্যান করতঃ মানসোপচারে পূজা করিবে। পবে বিশেষার্থ্য স্থাপন করতঃ আধারশক্ত্যাদি পীঠদেবতা-গণেব পূজা করিয়া পুনরায় দেবীর করত্মাসাদি করতঃ দেবীর ধ্যান করিয়া দেবীকে ঘোড়শোপচারে অর্চনা করিবে। অতঃপর পূর্ববৎ বড়ঙ্গ এবং নবপত্রিকার অর্চনা করিবে।

অনন্তর অষ্টদল মধ্যে পূর্বাদিক্রমে উগ্রচণ্ডাদির পূজা করিবে। যথা—  
পূর্বদলে “ওঁ হ্রীং ত্রীং উগ্রচণ্ডে ইহাগচ্ছাগচ্ছ” ইত্যাদি ক্রমে আবাহন করিয়া—  
“ওঁ হ্রীং ত্রীং উগ্রচণ্ডায়ৈ নমঃ” বলিয়া পাণ্ডাদি স্বাৰা পূজা করতঃ প্রণাম করিবে। যথা—ওঁ উগ্রচণ্ডা তু বরদা মধ্যাহ্নকসমপ্রভা । সা মে সদাস্ত বরদা তন্ত্ৰে নিত্যং নমো নমঃ ॥ ১ ॥ আগ্নেয়দলে ঐরূপে প্রচণ্ডার আবাহন ও পূজা করিয়া প্রণাম করিবে। ওঁ প্রচণ্ডে পুত্রদে নিত্যে প্রচণ্ডগণসংস্থিতে । সর্কা-নন্দকরে দেবি তুভ্যং নিত্যং নমো নমঃ ॥ ২ ॥ দক্ষিণ-দলে চণ্ডোগ্রার ঐরূপ আবাহন ও পূজা করিয়া প্রণাম করিবে। ওঁ লক্ষ্মীস্বং সৰ্বভূতানাং সৰ্বভূতা-ভয়প্রদা । দেবি ত্বং সৰ্বকার্ষ্যেবু বরদা ভব শোভনে ॥ ৩ ॥ নৈঋত-দলে চণ্ড-নারিকার আবাহন ও পূজা করিয়া প্রণাম করিবে। ওঁ যা সৃষ্টিহিত্তি-নাম্না চ দেবেশ-বরদায়িনী । কলিকল্পবনাশায় নমামি চণ্ডনারিকাম্ ॥ ৪ ॥ পশ্চিম-দলে চণ্ডার আবাহন ও পূজা করিয়া প্রণাম করিবে। ওঁ দেবি-চণ্ডাস্বিকে চণ্ডি চণ্ডারিবিজয়প্রদে । ধর্মার্থমোক্কে দুর্গে নিত্যং মে বরদা

ভব ॥ ৫ ॥ বায়ুদলে চণ্ডবতীর আবাহন ও অর্চনা করিয়া প্রণাম করিবে ।  
 ওঁ যা সৃষ্টিস্থিতিসংহারগুণত্রয়সমধিতা । যা পরাঃ শক্তয়ন্ত্যৈ চণ্ডবর্তৈ নমো  
 নমঃ ॥ ৬ ॥ উত্তরদলে চণ্ডরূপার আবাহন ও পূজা করিয়া প্রণাম করিবে ।  
 ওঁ চণ্ডরূপাস্বিকা চণ্ডা চণ্ডিকা চণ্ডনায়িকা । সর্বসিদ্ধিপ্রদে দেবি তস্মৈ  
 নিত্যং নমো নমঃ ॥ ৭ ॥ ঈশান দলে অতিচণ্ডিকার আবাহন ও পূজা করিয়া  
 প্রণাম করিবে । ওঁ বালার্কনয়না চণ্ডা সর্বদা ভক্তবৎসলা । চণ্ডাসুরস্ত  
 মথনী বরদাষ্টিচণ্ডিকা ॥ ৮ ॥ ইহাদেব প্রত্যেক নামের আদিত্যে “ওঁ হ্রীং  
 ক্রীং” বীজত্রয় যুক্ত করিয়া আবাহন ও পূজা করিতে হইবে ।

পরে পন্নমণ্ডো চতুঃষষ্টিযোগিনীৰ পূজা করিবে । যথা—ব্রহ্মাণী, চণ্ডিকা,  
 রৌদ্রী, গোবী, ইন্দ্রাণী, কোমারী, ভৈববী, দুর্গা, নারসিংহী, চণ্ডিকা, চাণ্ডা,  
 শিবদূতী, বারাহী, কোশিকী, মাহেশ্বরী, শঙ্করী, জয়ন্তী, সর্বমঙ্গলা, কালী,  
 করালিনী, মেধা, শিবা, শাকন্তরী, ভীমা, শান্তা, ভ্রামবী, কদ্রাণী, অম্বিকা,  
 ক্ষমা, ধাত্রী, স্বাহা, স্বধা, পূর্ণা, মহোদরী, ঘোররূপা, মহাকালী, ভদ্রকালী,  
 কপালিনী, ক্ষেমক্ষরী, উগ্রচণ্ডা, চণ্ডাগ্রা, চণ্ডনায়িকা, চণ্ডা, চণ্ডবতী, চণ্ডী,  
 মহামোহা, প্রিয়ঙ্করা, বলরুদ্ধিকরা, বলপ্রমথিনী, মনউন্মাদিনী, সর্বভূতদমনী,  
 উমা, তারা, মহানিদ্রা, বিজয়া, জয়া, শৈলপুল্লী, চণ্ডিকা, চণ্ডঘণ্টা, কুশাণ্ডা,  
 ক্ষন্দমাতা, কাত্যায়নী, কালরাজী, মহাগৌরী । ইহাদের প্রত্যেক নামের  
 সহিত চতুর্থী বিভক্তি যোগ করিয়া আদিত্যে “ওঁ হ্রীং ক্রীং” বীজ ও অন্তে ‘নমঃ’  
 যোগ করিয়া পূজা করিবে ।

অতঃপর “ওঁ কোটিযোগিনীগণা ইহাগচ্ছতাগচ্ছত” ইত্যাদি ক্রমে আবা-  
 হন করিয়া “ওঁ কোটিযোগিনীগণেভ্যো নমঃ” বলিয়া পন্নপত্রাগ্রে পাণ্ডাদি  
 দ্বারা পূজা করিবে । অনন্তর অষ্টশক্তির আবাহন করিয়া অর্চনা করিবে ।

অতঃপর দেবীঘটে জয়ন্ত্যাতির পূজা করিবে । যথা—“ওঁ হ্রীং ক্রীং জয়ন্ত্যৈ  
 নমঃ” বলিয়া পাণ্ডাদি দ্বারা পূজা করিবে । এই ক্রমে জয়ন্তী, মঙ্গলা, কালী,  
 ভদ্রকালী, কপালিনী, দুর্গা, শিবা, ক্ষমা, ধাত্রী, স্বাহা ও স্বধা, ইহাদের  
 আদিত্যে উক্ত বীজত্রয় ও অন্তে “নমঃ” শব্দ যোগ করিয়া পূজা করিবে । পরে  
 প্রেতিমাগঠিত গণেশাদি দেবতাগণের যথাশক্তি উপচারে পূজাদি করিয়া সিংহা-  
 সনের পূজা করিয়া প্রণাম করিবে । অনন্তর “ওঁ মহিষাসুরায় নমঃ” বলিয়া  
 পূজা করিয়া দেশবাসিনীগণের পূজা করিবে । যথা—“ওঁ হ্রীং পুণ্ড্রবাসিত্যৈ  
 নমঃ” এইক্রমে, বিমলায়ৈ, মহাগৌর্যৈ, কামদায়িত্যৈ, বজ্রেশ্বর্যৈ, বাগীশ্বর্যৈ,

কিরাতরূপিন্যে, সৰ্বমঙ্গলায়ৈ, কাত্যায়ন্তে, কালরাত্ৰ্যে, বৈষ্ণব্যে, বিমলায়ৈ, দুর্গায়ৈ, মহাকাট্যে, বর্গভীমায়ৈ, যোগবিদ্যায়ৈ, উত্তরবাহিন্যে, ত্রিপুরায়ৈ, সৰ্বমঙ্গলায়ৈ।” অতঃপর বটুকগণের পূজা করিবে।

পরে ক্ষেত্রপালগণের পূজা করিয়া অসিতাঙ্গাদি তৈরবগণের অর্চনা করিবে। অতঃপর দিকপালগণের পূজা করিবে।

অতঃপর যথাবিধি বলিদান করতঃ জপ করিয়া জপ সমর্পণ করতঃ স্তোত্র প্রার্থনা-মন্ত্র পাঠ করিবে।

অতঃপব হোম করিবে।

### সন্ধিপূজা

যথাসময়ে স্বস্তিবাচনাদি করিয়া গণেশাদিদেবতাগণের পূজা করতঃ মাতৃকা শ্রাসাদি করিয়া ষোড়শোপচারে চামুণ্ডার পূজা করিবে। ধ্যান যথা—

“ওঁ কালী করালবদনা বিনিন্দ্রাস্তাসিপাশিনী ; বিচিত্রখট্ভাঙ্গধরা নরমালা-বিভূষণা ॥ দ্বীপিচর্মপরীধানা শুকমাংসাত্তৈরবা । অতিবিস্তারবদনা জিহ্বা-ললনভীষণা । নিমগ্নারক্তনয়না নাদাপূবিতদিম্মুখা ॥” এই ধ্যান করিয়া “ওঁ ক্রীং ক্রীং চামুণ্ডারূপায়ৈ দুর্গায়ৈ নমঃ” বলিয়া পূজা করিবে।

অতঃপব অষ্টোত্তরশতসংখ্যক দৌপ দান করিবে। যথা—“অথৈত্যাতি—অমুকগোত্রঃ শ্রীঅমুকদেবশর্মা শ্রীদুর্গাপ্রীতিকামঃ এতান্ অষ্টোত্তর-শতসংখ্যক-প্রজ্জলিতান্ দৌপান্ শ্রীচামুণ্ডারূপায়ৈ দুর্গায়ৈ তুভ্যমহং সম্প্রদদে” এইরূপ বাক্য করতঃ দৌপমালা উৎসর্গ করিয়া কুমারী পূজা করিবে।

### মহানবমী পূজা ।

কৃতনিত্যক্রিয় যজমান যথাসময়ে আসনোপবিষ্ট হইয়া আচমন করতঃ মাষভক্তবলি দান ও ভূতশুদ্ধাদি করিয়া অষ্টমীর শ্রায় স্নানাদি ও ষোড়শোপচার ক্রমে পূজাপূর্বক বলিদান পর্য্যন্ত সমস্ত কার্য করিয়া যথাবিধি বলিদান করিবে।

পরে যথাবিধি হোম করিয়া দক্ষিণা করিবে যথা—“অথৈত্যাতি—শ্রীভগ-বন্ধুর্গাপূজাকর্মণঃ সাক্তার্থং দক্ষিণামিদং কাঞ্চনমূল্যং বহ্নিদৈবতং শ্রীভগ-বন্ধুর্গায়ৈ তুভ্যমহং সম্প্রদদে” । অনন্তর অচ্ছিদ্রাবধারণ ও বিক্ষুণ্ণরণ করিবে।

## বিজয়াদশমী কৃত্য ।

নিত্যক্রিয়াদি সমাপনান্তে শুদ্ধাসনে উপবেশনানন্তর আচমন পূর্বক স্বস্তি-  
বাচনাদি ভূতশুদ্ধি পর্য্যন্ত করিয়া পঞ্চোপচারে দেবীর পূজা করিবে। পরে  
কৃত্যঞ্জলি হইয়া নিম্নলিখিত মন্ত্র পাঠ করিবে ।

ওঁ বিধিহীনং ক্রিয়াহীনং ভক্তিহীনং যদর্চিতম্ । পূর্ণং ভবতু তৎ সর্বং  
ঈশ্বরপ্রসাদান্নহেষ্ৱরি ॥

অতঃপর ষটে হস্ত প্রদান করতঃ “ওঁ হ্রীং দুর্গে দেবি ক্ষমস্ব” বলিয়া আসন  
চালিত করিবে। পরে ওঁ নিখ্মাল্য-বাসিতৌ নমঃ” বলিয়া নিখ্মাল্যবাসিনীর  
পূজা করিয়া সংহারমুদ্রাযোগে নিখ্মাল্য আনয়ন করতঃ ত্রিকোণমণ্ডলোপরি  
স্থাপন করিয়া “ওঁ উচ্ছিষ্টচাণ্ডালিতৌ নমঃ” বলিয়া তদুপরি পূজা করিবে।  
অতঃপর কৃত্যঞ্জলি হইয়া পাঠ করিবে। যথা,—

ওঁ উত্তিষ্ঠ দেবি চামুণ্ডে শুভাং পূজাং প্রগৃহ্ চ । কুরুষ মম কল্যাণমষ্টাভিঃ  
শক্তিভিঃ সহ ॥ গচ্ছ গচ্ছ পরং স্থানং স্বস্থানং দেবি চণ্ডিকে । যৎ পূজিতং  
ময়া দেবি পরিপূর্ণং তদস্ত মে ॥ ব্রহ্ম ঈশ্রোতসি জলে তিষ্ঠ গেহে চ ভূতলে ॥

অতঃপর স্ততিপাঠ করিবে।—ওঁ যস্যয়োপহৃতং কিঞ্চিদ্ বক্তগন্ধানুলেপনম্ ।  
তৎসর্ব্বরূপভুক্ত্যু ঈশ্রং গচ্ছ দেবি যথাস্থখম্ ॥ রাজ্যং শূত্রং গৃহং শূত্রং সর্ব্বশূত্রং  
দরিদ্রতা । ত্বাহুতে ভগবত্যস্ব কিং করোমি বদস্ব তৎ ॥

অনন্তর মৃগ্ময়ী সমীপে মৃৎপাত্রে জল আনয়ন করতঃ তাহাতে এবং দর্পণে  
দেবীর প্রতিবিম্ব অবলোকন করিয়া “ওঁ নিমজ্জান্তসি দেবি ঈশ্রং” ইত্যাদি মন্ত্র  
পাঠ করিয়া দর্পণ জলমধ্যে বিসর্জন করিবে। পরে আসনে হস্ত প্রদান  
করিয়া পাঠ করিবে ।

ওঁ দুর্গে দেবি জগন্মাতঃ স্বস্থানং গচ্ছ পূজিতে । প্রসীদ ভগবত্যস্ব ত্রাহি  
মাং ভবলাগরাৎ ॥ যথা শক্ত্যা কৃত্য পূজা সমাপ্তা শঙ্করপ্রিয়ে । গচ্ছস্ত দেবতাঃ  
সর্ব্বা দৃশ্বা তু বাঞ্জিতং বরং ॥ কৈলাসশিখরে রম্যে সংস্থিতা ভবসন্নিধৌ ।  
পূজিতাসি ময়া ভক্ত্যা নবদুর্গে স্মরার্চিতৈ । তাং প্রগৃহ্ বরং দৃশ্বা কুরু ক্রীড়াং  
যথাস্থখম্ ॥

অনন্তর শাস্তি আশীর্বাদ করিবে ও সায়ংকালে প্রশস্তিবন্দন করিবে ।

## কালিকাপুরাণোক্ত—

### দুর্গাপূজা ।

অষ্টাদশভূজাপক্ষে কৃষ্ণনবমীতে, ষোড়শভূজাপক্ষে কৃষ্ণচতুর্দশীতে, চতুর্ভূজাপক্ষে গুরুপ্রতিপদে, দশভূজাপক্ষে গুরুপ্রতিপদে আরম্ভ করিয়া একভক্ত ব্রহ্মচর্য্য অবলম্বনে যত্নে সায়ং সময়ে বিশ্বরূক্ষে দেবীর বোধন করিবে ।

#### বোধন ।

কৃতনিত্যক্রিয় যজমান স্বস্তিবাচনপূর্ব্বক সঙ্কল্প করিবে।—বিষ্ণুরোম্ তৎসদগু আশ্বিনে মাসি কণ্ঠ্যরাশিস্তে ভাক্বরে শুক্রে পক্ষে ষষ্ঠ্যাস্তিখৌ অমুকগোত্রঃ শ্রীঅমুকদেবশর্মা কর্তব্যবার্ষিক-শরৎকালীন-দুর্গামহাপূজাকর্মাঙ্গতয়া গণপত্যাদি নানাদেবতা পূজাপূর্ব্বক ভগবদ্দুর্গায়া বোধনমহং করিষ্যে । এইরূপ সঙ্কল্প করিয়া সূক্ত পাঠ করিবে । ( ১ম খণ্ড ২৫ পৃঃ দেখ ) ।

পরে ওঁ ভূতাঃ প্রেতাঃ পিশাচাশ্চ যে বসস্ত্যত্র ভূতলে । তে গৃহস্থ ময়া দত্তং বলিমেতং প্রেসাধিতং ॥ পূজিতা গন্ধপুষ্পাদিভবলিভিস্তর্পিতাস্থবা ॥ দেশা-দম্বাধ্বিনিঃসৃত্য পূজাং পশ্যন্ত মংকৃতান্ ॥ এই মন্ত্র পড়িয়া “এষ মাঘভক্তবলিঃ ওঁ ভূতাদিভ্যো নমঃ” বলিয়া উৎসর্গ করিবে । পরে ওঁ “অপসপস্ত” ইত্যাদি মন্ত্র ( ১ম খণ্ড ৩২ পৃঃ দেখ ) পাঠ করিবে ।

তারপর আসনশুদ্ধি, ভূতশুদ্ধি, ঘটস্থাপনাদি করিয়া বিশ্বরূক্ষে দেবীকে আবাহন করতঃ ঘটে গণপত্যাদিদেবতা পূজাপূর্ব্বক খণ্ডাদিগ্রাস, করণ্যাস ও অঙ্কন্যাস করিয়া “জটাজুট” ইত্যাদি ধ্যান করিয়া বিশেষার্থ্য স্থাপনপূর্ব্বক “ওঁ দুর্গে দুর্গে রক্ষণি স্বাহা হ্রীং দুর্গায়ৈ নমঃ” বোড়শোপচারে বা পঞ্চোপচারে পূজা করিবে । সমস্তই পূর্ব্ববৎ ( ৫ম খণ্ড ৭৫৮ পৃঃ দেখ ) ।

পরে বিশ্বরূক্ষের পূজা করিবে । বিশ্বরূক্ষের ধ্যান “ওঁ চতুর্ভূজং বিশ্বরূক্ষং রক্তভাভং বৃষস্থিতম্ । নানালাঙ্কারসংযুক্তং জটামণ্ডলধারিণম্ ॥ বরাভয়করং দেবং খড়্গাখট্টাঙ্গধারিণম্ । ব্যাঘ্রচর্ম্মাধরধরং শশিমৌলিত্রিলোচনম্ ॥” এইরূপ ধ্যানান্তে “ওঁ বিশ্বরূক্ষায় নমঃ” মন্ত্রে পূজা করিবে । পরে বিশ্বরূক্ষের ঈশানকোণস্থ শাখা ধারণপূর্ব্বক নিম্ন মন্ত্র পাঠ করিতে হয়, কিন্তু নবমীতে বোধন হইলে এই মন্ত্র পাঠ করিবে।—ওঁ ইষে মাশ্চসিতে পক্ষে নবম্যামার্দ্রযোগতঃ । শ্রীরূক্ষে বোধয়ামি স্বাং ষাবৎ পূজাং করোম্যাহম্ ॥ ঐং রাবণস্ত বধার্থায় রামস্তানু-গ্রহায় চ । অকালে ব্রহ্মণা বোধো দেব্যাম্বস্মি কৃতঃ পুরা ।”

বস্ত্রীতে বোধন হইলে এই মন্ত্র পড়িবে,—ওঁ অহমপ্যাধিনে বষ্ঠাং সায়াক্তে বোধয়ামি বৈ । শক্রেণাপি চ সংবোধ্য প্রাপ্তং রাজ্যং সুরালায়ে ॥ তস্মাদহং স্বাং প্রতিবোধয়ামি বিভূতিরাজ্যপ্রতিপত্তিহেতোঃ যথৈব রামেণ হতো দশাস্তুস্তথৈব শক্রনু বিনিপাতয়ামি ॥” পবে কাণ্ডাৎ কাণ্ডাৎ” মন্ত্রে কাণ্ড-চতুষ্ঠয় আরোপণ করিয়া “ওঁ সূত্রামাণং” ইত্যাদি মন্ত্রে ( ৫ম খণ্ড ৭৬০ পৃঃ দেখ ) সাতবার সূত্র আবেষ্টন করিবে । পরে অচ্ছিদ্রাবধারণাদি করিবে ।

### অধিবাস ।

অধিবাস সমস্তই পূর্ববৎ ( ৫ম খণ্ড ৭৬০ পৃঃ দেখ ) ।

বিশেষ এই যে, গীতবাচ্য দ্বারা দেবীকে সম্বোধন করিবে । পরে রক্ষার্থ মন্ত্র স্থাপন করিবে । পরে দক্ষিণা দিবে ।

### সপ্তমী-পূজা ।

সপ্তমীতে নিত্যক্রিয়া সমাধানপূর্বক বিশ্বরক্ষ সমীপে যাইয়া পূর্বোক্ত বিধানে অর্চনাদি করিয়া কুতাঞ্জলি হইয়া পাঠ করিবে ।—

যেব্রহ্মন্দরকৈলাস-তিমবচ্ছিখবে গিরৌ । জাতঃ ত্রীফলরক্ষ ভূমধিকার্য্যঃ সদা প্রিয়ঃ । ত্রীশৈলশিখরে জাতঃ ত্রীফলঃ ত্রীনিকेतমঃ । নেতব্যোহসি ময়া-গচ্ছ পূজ্যো দুর্গাস্বরূপতঃ ॥ বিশ্বরক্ষ মহাভাগ সদা স্বং শঙ্করপ্রিয়ঃ । গৃহীত্বা তব শাখাঞ্চ দেবীপূজাং করোম্যহম্ ॥ শাখাচ্ছেদোদ্ভবং দুঃখং ন চ কার্য্যং ত্বয়া প্রভো । লেটৈবগৃহীত্বা তে শাখাং পূজ্যা দুর্গেতি বিশ্রুতিঃ ॥

পরে—“ওঁ ছিক্কি ছিক্কি ফট্ ফট্ স্বাহা” এই মন্ত্রে ফলযুগলশালিনী শাখা-চ্ছেদন করিয়া পাঠ করিবে,—“ওঁ পুত্রায়ুধর্নরুদ্ধার্থ্যং নেম্যামি চণ্ডিকাপ্রিয়াম্ ॥ বিশ্বশাখাং সমাপ্তিত্য লক্ষ্মীং রাজ্যং প্রথচ্ছ মে । আগচ্ছ চণ্ডিকে দেবি সর্বি-কল্যার্থহেতবে । পূজাং গৃহাণ সুমুণি নমস্তে শঙ্করপ্রিয়ে ॥” এই মন্ত্র পাঠ করিয়া বাগ্গোদ্রম সহকাৰে বিশ্বশাখা আনয়ন করিয়া নবপত্রিকা বন্ধনাদি সমস্ত কার্য্যই পূর্ববৎ করিবে ।

স্নান ।—প্রথমতঃ নদ্যাদিতে গমন করিয়া সঙ্কল্প করিবে । বিষ্ণুরৌ তৎসদগ্ন আশ্বিনে মাসি কলারানিশ্চে ভাস্করে শুক্রে পক্ষে সপ্তম্যাং তির্থৌ অমুকগোত্রঃ ত্রীঅমুকদেবশর্মা সপ্তজন্মার্জিতপাপক্ষয়কামঃ দুর্গামহং আপয়িষ্ঠে । এইরূপ সঙ্কল্প করিয়া স্নান করাইবে । স্নানের সমস্ত নিয়মই পূর্ববৎ । এখানে কেবল মন্ত্রগুলিই উল্লেখ হইবে ।

প্রথমতঃ “ওঁ কলীতরুসংস্থাসি বিষ্ণোর্বক্ষঃস্থলাশ্রয়ে । নমস্তে নবপত্রি ত্বং  
নমস্তে চণ্ডনায়িকৈ ॥ কচ্চি ত্বং স্থাবরস্থাসি সদা সিদ্ধিপ্রদায়িনী । দুর্গাক্রপেণ  
সর্বত্র স্নানেন বিজয়ং কুরু ॥” এই মন্ত্রে স্নান করাইয়া তৈল হরিদ্রা ত্রক্ষণ  
করিতে করিতে এই মন্ত্র পাঠ করিবে—“ওঁ নানারূপধরে দেবি দিব্যবস্ত্রাব-  
গুষ্ঠিতে । তবালেপনমাত্রেণ তক্ষাঘাতো বিনশ্রুতি ॥”

পরে নিম্নোক্ত মন্ত্রে স্নান করাইবে । যথা—ওঁ হরিদ্রে হররূপাসি শঙ্করশ্চ  
প্রিয়া সদা ॥ রুদ্ররূপাসি দেবি ত্বং সর্বশাস্তিং প্রযচ্ছ মে ॥ ওঁ জয়ন্তি জয়রূপাসি  
জগতাং জয়কারিণি । স্নাপয়ামীহ দেবি ত্বাং জয়ং দেহি গৃহে মম ॥ ওঁ ত্রীফল  
ত্রীনিকতেহসি সদাবিজয়বর্ধনঃ । দেহি নো হিতকামাংশ্চ প্রসন্নো ভব  
সর্বদা ॥ ওঁ দাড়িম্যবিনাশায় ক্ষুরাশায় সদা ভূবি । নির্মিতা ফলকামায় প্রসীদ  
ত্বং হরপ্রিয়ে ॥ ওঁ স্থিরা ভব সদাগুর্গে অশোকে শোকহারিণি ॥ ময়া ত্বং পূজিতা  
ভূর্গে স্থিরা ভব হরপ্রিয়ে ॥ ওঁ মান মানেশু রক্ষেশু মাননীয়ঃ সুরাসুরৈঃ ।  
স্নাপয়ামি মহাদেবীং মানং দেহি নমোহস্ত তে ॥ ওঁ লক্ষ্মী-শুং বাস্করূপাসি  
প্রাণিনাং প্রাপদায়িনী । স্থিরাত্যস্তং হি নো ভূত্বা গৃহে কামপ্রদা ভব ॥ নদীজল-  
হারা—ওঁ আত্রেরী ভারতী গঙ্গা যমুনা চ সরস্বতা । সরস্বতীশ্চ পুণ্যা শ্বেতগঙ্গা  
চ কৌশিকী ॥ ভোগবতী চ পাতালে স্বর্গে মন্দাকিনী তথা । সর্বাঃ স্মনসো  
ভূত্বা ভূত্বারৈঃ স্নাপয়ন্ত তাঃ ॥ ওঁ দুর্গাচণ্ডেশ্বরী চণ্ডী বারাহী কার্তিকী তথা ।  
হরসিদ্ধা তথা কালী ইন্দ্রাণী বৈষ্ণবী তথা ॥ ভদ্রকালী বিশালাক্ষী ভৈরবী  
সর্বরূপিণী । এতাশ্চ সর্বযোগিত্বো ভূত্বারৈঃ স্নাপয়ন্ত তাঃ ॥ ওঁ সুরাশ্বামভি-  
বিষ্ণস্ত ব্রহ্মাবিকুম্ভমহেশ্বরঃ । বাসুদেবো জগন্নাথস্তথা সর্ষপঃ প্রভুঃ ॥ প্রহ্মশ্চানি-  
রুদ্রশ্চ ভবন্ত বিজয়ায় তে । আথগুলোহর্গির্ভগবান্ যমো বৈ নৈঋতস্তথা ॥  
বরুণঃ পবনশ্চৈব ধন্যধাক্তস্তথা শিবঃ । ব্রহ্মণা সহিতঃ শেবো দিক্‌পালাঃ  
পাস্ত তে সদা ॥ ওঁ কীর্তিলক্ষ্মীধৃতির্মেধা পুষ্টিঃ শ্রদ্ধা ক্রমা মতিঃ । বুদ্ধিলজ্জা  
বপুঃ শাস্তিষ্টিঃ কাস্তিশ্চ মাতরঃ ॥ এতাশ্বামভিবিষ্ণস্ত ধর্মপালাঃ সুরসংযুতাঃ ॥  
ওঁ আদিত্যশ্চন্দ্রমা ভৌমো বৃহজীবসিতার্কজাঃ । গ্রহাশ্বামভিবিষ্ণস্ত রাহুঃ  
কেতুশ্চ ভর্পিতাঃ ॥ ঋষয়ো মুনয়ো গাবো দেবমাতর এব চ । দেবপত্ন্যা  
ঋবা নাগা দৈত্যাস্চাপ্‌সরসাক্ষগাঃ ॥ অস্ত্রাণি সর্বশাস্ত্রাণি রাজানো বাহনানি  
চ । ঔষধানি চ রত্নানি কালস্তাবয়বাশ্চ বে ॥ ওঁ সরিতঃ সাগরাঃ  
শৈলাস্তীর্থানি জলদা নদাঃ । দেবদানবগন্ধর্বা যক্ষরাক্ষসপয়ুগাঃ । এতে  
দ্বামভিবিষ্ণস্ত ধর্মকামার্থসিদ্ধয়ে ॥ ওঁ সিন্ধুভৈরবশোণাষ্ঠা ষে হ্রদা ভূব



সংস্থিতাঃ । সর্কে স্মনসো ভূহা ভূদারৈঃ আপয়ন্ত তে ॥ ওঁ তক্ষকাস্তাশ্চ যে  
নাগাঃ পাতালতলবাসিনঃ । সর্কে স্মনসো ভূহা ভূদারৈঃ আপয়ন্ত তে ॥  
ওঁ গ্রহা ঋক্ষাস্তথা নাগাঃ করণাস্তিথয়ঃ স্মৃতাঃ ॥ ঋষয়ো দেবপুত্রাস্তাশ্চ যে  
চাণ্ডে দেবযোনয়ঃ ॥ সর্কে স্মনসো ভূহা ভূদারৈঃ আপয়ন্ত তে ॥ ওঁ  
লবণেশ্বসুরাসর্পিদ্বিধিদুষ্কজলাস্তকাঃ । সমুদ্রাঃ সপ্ত চৈবাণ্ডে ভূদারৈঃ আপয়ন্ত  
তে ॥ ওঁ অনন্তাদিমহানাগা দানবা রাক্ষসাস্তাশ্চ যে । ঋশিচাচা গুহকাঃ  
সিদ্ধাঃ কুমাণ্ডাস্তরবঃ ঋগাঃ ॥ জলেচরা ভূমিশয়া বায়বাস্চৈব জন্তবঃ । সর্কে-  
স্মনসো ভূহা ভূদারৈঃ আপয়ন্ত তে ॥ ওঁ দুর্গা চণ্ডেশ্বরী চণ্ডী বারাহী  
কার্ত্তিকী তথা । হরসিদ্ধা তথা কালী ইন্দ্রাণী বৈষ্ণবী তথা ॥ ভদ্রকালী  
বিশালাক্ষী ভৈরবী সর্বরূপিনী । এতাঃ স্মনসো ভূহা ভূদারৈঃ আপয়ন্ত  
তাঃ ॥ শঙ্কজলদ্বারা—ওঁ সর্কেষামধিপো দেব ইশানো নাম নামতঃ । শূল-  
পাণির্মহাদেবো ভূদারৈঃ আপয়ন্ত তে ॥ গন্ধাজলদ্বারা—ওঁ মন্দাকিতাস্ত  
যদ্বারি সর্কপাপহরং শুভম্ । স্বর্গস্রোতস্ত বৈষ্ণব্যং স্নানং ভবতু তেন তে ॥  
উকজলদ্বারা—ওঁ পরমং পবিত্রমুকং বহ্নিজ্যোতিঃসমম্বিতম্ । জীবনং সর্ক-  
পাপয়ং ভূদারৈঃ আপয়ন্ত্বিমাম্ ॥ গন্ধোদকদ্বারা—ওঁ গন্ধ্যাচ্যং শোভনকৈব  
সুগন্ধি স্মনোহরম্ । সর্কপাপহরং বারি ভূদারৈঃ আপয়ন্ত্বিমাম্ ॥ শুক্লজল  
দ্বারা—“ওঁ আপো হি ঠা ময়োভূব” ইত্যাদি । ওঁ শন্নো দেবীরভিষ্ঠয়ে শন্নো  
ভবন্তু পীতয়ে । শংনোরভি স্রবন্তু নঃ ।

পরে শোধিত পঞ্চগব্য একত্রিত করিয়া ভৈরব মন্ত্রে স্নান করাইবে ।  
অনন্তর গায়ত্রী পাঠ করতঃ গোমূত্রদ্বারা স্নান করাইবে । তারপর গুণোময়-  
দ্বারা—ওঁ গন্ধদ্বারাং দুর্গাধর্ষাং নিত্যপুষ্টাং করীষিণীম্ । ঈশ্বরীং সর্কভূতানাং  
ছামিহোপহ্বয়ে শ্রিয়ম্ । দুষ্কদ্বারা—ওঁ আ প্যায়স্ব সমেতু তে বিশ্বতঃ সোমবৃক্ষাং ।  
তবা বাজস্ত সন্ধথে ॥ দধিদ্বারা—ওঁ দধিক্রাবে । অকারিষং জিষ্ণোরশ্বস্ত বাজিনঃ ।  
সুরভি নো মুখাকরং প্র ন আয়ুংষি তারিষৎ । ঘৃতদ্বারা—ওঁ তেজোহসি  
ক্রমশ্চুভতমসি ধামনামসি প্রিয়ং দেবানামনাধুৎ দেবযজ্ঞনমসি । মধুদ্বারা—  
“ওঁ মধু বাতা” ইত্যাদি । কুশোদকদ্বারা—ওঁ দেবস্ত স্মা সবিজুঃ প্রসবেহস্থিনো-  
র্কাজ্জতাং পুষ্টো হস্তাভ্যামধিনো তৈবজ্যেন তেজসে ব্রহ্মবর্চসে ঐতিষিকামি ।  
পুষ্পোদক দ্বারা—ওঁ সরস্বত্যৈ ভৈবজ্যেন বীর্যায়ান্নাত্মায়ান্তিষিকামি ।  
ইন্দ্রস্তুত্রিয়েণ বলায় শ্রিয়ে যশসেহতিষিকামি । ফলোদক দ্বারা—ওঁ অন্ন আ-  
য়াহি বীভয়ে গৃণানো হব্যদাতয়ে । নি হোতা সৎসি বর্হিষি ॥ ইক্ষুদ ৩

শর্করা—ওঁ নারায়ণ্যৈ বিদ্রহে ভগবত্যৈ ধীমহি। তন্নো গৌরী প্রচো-  
দয়াৎ ॥ মধুদ্বারা—ওঁ হ্রঃ হ্রদয়ায় নমঃ। ঘৃতদ্বারা—হ্রঃ শিরসে স্বাহা। দুগ্ধ-  
দ্বারা—হ্রঃ শিখায়ৈ বধট্। নারিকেলোদকদ্বারা—হ্রঃ কবচায় হ্রঃ। ইক্ষুরস-  
দ্বারা—হ্রঃ নেত্রত্রয়ায় বোধট্। দধিদ্বারা—হ্রঃ অন্ত্রায় ফট্। তিলতৈল-  
দ্বারা—হ্রঃ অধিকায়ৈ নমঃ। বিষ্ণুতৈল দ্বারা—হ্রঃ চাণ্ডায়ৈ নমঃ। পুষ্পো-  
দক দ্বারা—হ্রঃ চণ্ডায়ৈ নমঃ। কুশোদক দ্বারা—হ্রঃ প্রচণ্ডায়ৈ নমঃ।  
শঙ্খজল দ্বারা—হ্রঃ উগ্রচণ্ডায়ৈ নমঃ। নিৰ্ঝরোদকে—হ্রঃ চণ্ডবতায়ৈ নমঃ।  
কুশোদকে—ওঁ ত্রীশ্চ তে লক্ষ্মীশ্চ পদ্ম্যা অহোরাত্রে পার্শ্বে নক্ষত্রাণি রূপ-  
মন্্বিনৌ ব্যাক্তম্। ইক্ষুন্নিবাণা-মুশ্মইবাণ। সৰ্বলোকং য ইবাণ। ফলো-  
দকে—“ওঁ হর্গে দুর্গে রক্ষণি স্বাহা।” (মধুদ্বারা) ওঁ অগ্ন আ গ্নাহি বীতয়ে  
গৃণানো হবাদাতয়ে। নি হোতা সংসি বর্হিষি। সর্কৌষধি ও মঠৌষধি দ্বারা—  
ওঁ ষা ওষধীঃ সোমরাজীবর্হীঃ শতবিচক্ষণাঃ। তা মহমন্্বিন্ পাদয়োৱচ্ছিত্রাঃ  
শর্ম্ম যচ্ছত।

পরে সহস্রধারা জলদ্বারা—ওঁ সাগরাঃ সরিতঃ সর্বাঃ সর্কস্রোতোনদাস্তথা।  
সর্কৌষধিভিঃ পাপঘ্নাঃ সহস্রৈঃ স্নাপয়ন্ত তে ॥ ওঁ লবণেক্ষুসুরাসর্পিদধিচক্ষুজলে  
স্তথা। সহস্রধারয়া দেবীং স্নাপয়ামি মহেশ্বরীম্। পরে ঘটচতুষ্টয়দ্বারা—বৈদিক  
মন্ত্রচতুষ্টয় পাঠে স্নান কবাইবে। পরে নৃত্য-গীতাদি সহকারে দেবীকে  
পূজামণ্ডপে আনয়নপূর্বক অষ্টকলসদ্বারা স্নান করাইবে।

মাশবরাগ বিজয়বান্ধসহ গন্ধাজল-পূবিতঘট দ্বারা—ওঁ সুরাশ্বামভিধিঞ্চস্ত  
ব্রহ্মবিষ্ণুমহেশ্বরাঃ ব্যোমগন্ধাসুপূর্ণেন আত্থেন কলসেন তু ॥ ১ ॥ ললিতবাগ  
বিজয়বান্ধসহ বৃষ্টিজলপূবিতঘট দ্বারা—ওঁ মরুতশ্চাভিধিঞ্চস্ত ভক্তিমন্তঃ সুরে-  
শ্বরীম্। মেঘাসুপরিপূর্ণেন স্থিতীয়কলসেন তু ॥ ২ ॥ বিভাসবাগ-হৃদভিবাণ্ডসহ-  
সরস্বতীজলপূবিত ঘটদ্বারা—ওঁ সারস্বতেন তোয়েন সম্পূর্ণেন সুরোত্তমৈ।  
বিছাধরাশ্চাভিধিঞ্চস্ত তৃতীয়কলসেন তু ॥ ৩ ॥ ভৈরবীরাগ বিজয়বান্ধসহ সাগরো-  
দক পূবিত ঘটদ্বারা—ওঁ শক্রাশ্চাভিধিঞ্চস্ত সোকপালাঃ স্মাগতাঃ।  
সাগরোদকপূর্ণেন চতুর্থকলসেন তু ॥ ৪ ॥ কেদারবাগ ইন্দ্রাভিবেকবান্ধসহ  
পদ্মরশ্মোমিশ্রিতজলপূবিত ঘটদ্বারা—ওঁ বারিণ্য পত্রিপূর্ণেন পদ্মরেণুসুগন্ধিনা।  
পঞ্চমেনাভিধিঞ্চস্ত নাগাশ্চ কলসেন তু ॥ ৫ ॥ বরাডীরাগ শঙ্খবান্ধ সহ নিৰ্ঝরো-  
দকপূবিত ঘটদ্বারা—ওঁ হিমবন্ধেমকুটাস্চাভিধিঞ্চস্ত পৰ্বতাঃ। নিৰ্ঝরোদক-  
পূর্ণেন বর্ধেন কলসেন তু ॥ ৬ ॥ বসন্তরাগ পঞ্চমশঙ্খবান্ধসহ সর্কৌষধীদকপূবিত

ঘটধারা—ওঁ সর্ব্বতীর্থাষুপূর্ণেন কলসেন সুরেশ্বরীম্ । সপ্তমেনাভিধিক্তম্ ঋষয়ঃ  
সপ্ত খেচরাঃ ॥ ৭ ॥ ধানসীরাগ বিজয়বাঘসহ শীতলজলপূরিত ঘটধারা—  
ওঁ বসবশ্চাভিধিক্তম্ কলসেনাষ্টমেন তু । অষ্টমঙ্গলসংযুক্তে দুর্গে দেবি নমোহস্ত  
তে ॥ ৮ ॥

এইরূপ স্নানান্তে “ওঁ ভূতেভ্যো নমঃ ।” এই মন্ত্রে পাণ্ডাদি দ্বারা ভূতগণের  
অর্চনা করিয়া মার্বভক্তবলি গ্রহণপূর্ব্বক “ওঁ ভূতাঃ প্রেতাঃ পিশাচাশ্চ যে বস-  
স্ত্যত্র ভূতলে । তে গৃহস্থ ময়া দত্তং বলিমেতং প্রদাধিতম্ ॥ পূজিতা গন্ধ-পুষ্পা-  
দৈর্কলিভিস্তপিতাস্থথা । দেশাদম্বাধিনিঃসৃত্য পূজাং পশ্যন্ত মৎকৃতাম্ ॥ এষ  
মাষভক্তবলিঃ ওঁ ভূতেভ্যো নমঃ ।” এই বলিয়া দান করিবে ।

তারপরে লাজচন্দন খেতসর্ষপ দুর্কা কুশা ও আতপতগুল গ্রহণ করিয়া ওঁ  
অস্ত্রায় ফটু” এই মন্ত্রে সাত বার অভিমন্ত্রিত করিয়া নিমোক্ত মন্ত্র পাঠ করতঃ  
ভূমিতে ছড়াইয়া দিয়া ভূতাপসারণ করিবে । মন্ত্র যথা,—

ওঁ অপসর্পস্ত তে ভূতা বে ভূতা ভূমিপালকাঃ । ভূতানামবিরোধেন  
দুর্গাপূজাং করোম্যহম্ ॥ ওঁ বেতালাশ্চ পিশাচাশ্চ রাক্ষসাশ্চ সবীসৃপাঃ ।  
অপসর্পস্ত তে ভূতাশ্চণ্ডিকাশ্চৈব তাড়িতাঃ ॥ পরে নবপত্রিকাকে দ্বারদেশে  
আনয়ন করতঃ “ওঁ বিশ্বশাখাসিন্ধৌ দুর্গায়ৈ নমঃ ।” এই মন্ত্রে পাণ্ডাদি দ্বারা  
পূজা করিয়া দেবীরূপ ধ্যান করিয়া দুর্কাক্ষত লইয়া দেবীর মস্তকে দিয়া  
নির্ধ্বজন করিবে ।

তারপর দেবীর আসন ধরিয়া “ওঁ চণ্ডিকে চল চল চালয় চালয় দুর্গে  
পূজালয়ং প্রবিশ । ওঁ প্রবিশ্য তিষ্ঠ যজ্ঞেহস্মিন্ যাবৎ পূজাং করোম্যহম্ । পূজাং  
গৃহাণ সুমুখি নমস্তে শঙ্করাশ্রয়ে ॥ আগচ্ছ মদগৃহে দেবি সর্ব্বসম্পত্তিহেতবে ।  
বলিং পূজাং যথাশক্ত্যা গৃহাণ দর্শক্ চণ্ডিকে । আগচ্ছ মদগৃহে দেবি অষ্টাভিঃ  
শক্তিভিঃ সহ । পূজাং গৃহাণ সুমুখি সর্ব্বকল্যাণহেতবে ॥ স্বং পরা পরমা  
শক্তিঃস্বমেব হরবল্লভা । ত্রৈলোক্যোদ্ধারহেতুস্বমবতীর্ণা যুগে যুগে ।”

এই মন্ত্র পাঠ করিয়া দেবীকে চালন করিবে । পরে “ওঁ ঐং হ্রাং হ্রীং হ্রাং  
হ্রীং ত্র্যম্বিকৈ হিরা ভব ।” এই মন্ত্রে স্থিরীকরণপূর্ব্বক তদক্ষিপণে নবপত্রিকা  
স্থাপন করিয়া পরে সর্ব্বোত্তমমণ্ডল অঙ্কিত করিয়া ঘট স্থাপন করিবে ।

পরে অঙ্কুশ মুদ্রা দ্বারা তীর্থাবাহন করিবে, মন্ত্র যথা—“ওঁ গঙ্গাদ্যাঃ  
সরিতঃ সর্কাঃ সমুদ্রাশ্চ সরাংসি চ । সর্কে সর্কাঃ সরিতঃ সরাংসি চ নদাস্তথা ।  
আয়াস্ত যজমানস্ত ছরিতক্ষয়কারকাঃ । ওঁ গঙ্গে চ বমুনে চৈব” ইত্যাদি ।

পরে গজ, অশ্ব, রথ্যা, বন্দীক, নদীসঙ্গম, হ্রদ, গোকুল, এই সপ্তস্থান হইতে আশ্রিত সপ্তবিধ যুক্তিকা, সর্কৌবদি, ফল গন্ধ পুষ্প পূর্বা অক্ষত লইয়া “নমঃ” মন্ত্রে নিক্ষেপ করিবে। পরে দশাক্ষর জয়দুর্গামন্ত্রে (ওঁ দুর্গে দুর্গে রক্ষণি স্বাহা) দেবীর আবাহন করিবে। পরে শুভ লগ্নে প্রতিমার চক্ষুদান করিবে। অনন্তর স্বস্তিবাচনপূর্বক সঙ্কল্প করিবে, যথা—

ওঁ বিষ্ণুরোম্ তৎসদছাশ্বিনে মাসি কল্যারশিহে ভাস্করে শুক্রে পক্ষে সপ্তম্যাং তিথাবারভ্য বিজয়াদশমীং যাবৎ প্রত্যহং অমুকগোত্রঃ শ্রীঅমুকদেবশর্মা বিপুল-ধনধাত্মসুতাঘিতত্ব-প্রাপ্তিকামঃ (শ্রীদুর্গাপ্রীতিকামো বা) প্রত্যহং বার্ষিক-শরৎকালীনসপরিবার-শ্রীদুর্গাপূজাকর্মাং করিষ্যে ।

এইরূপ সঙ্কল্প করিয়া স্কন্ধ পাঠান্তে ঋগ্য়াদি স্মরণান্তে কৰ্ম করিবে। পরে করত্মাস করিবে, যথা,—ওঁ দুর্গে অক্ষুষ্ঠাভ্যাং নমঃ, ওঁ দুর্গে তর্জ্বনীভ্যাং স্বাহা,— ওঁ দুর্গায়ৈ মধ্যমাভ্যাং বষট্, ওঁ ভূতরক্ষণি অনামিকাভ্যাং হুঁ, ওঁ দুর্গে দুর্গে রক্ষণি কনিষ্ঠাভ্যাং বৌষট্, ওঁ দুর্গে দুর্গে রক্ষণি স্বাহা করতলপৃষ্ঠাভ্যাং অস্ত্রায় ফট্। এইপ্রকার অঙ্গত্মাস করিবে। তারপর প্রাণায়াম করিয়া পীঠত্মাস পূর্বক দেবীর ধ্যান করিবে।

ধ্যানাশ্তে বিশেষার্থা স্থাপনপূর্বক দীশান কোণে গণেশঘট স্থাপন করতঃ তদুপরি পাছাদি দ্বারা গণেশের পূজা করিয়া নিম্নোক্ত মন্ত্রে প্রণাম করিবে। মন্ত্র,—ওঁ সর্ববিঘ্নহরো দেব একদন্তো গজাননঃ। দেবীগৃহেহর্চিতঃ শ্রীত্য সর্ববিঘ্নং বিনাশয় ।

এই সকলের পূজা করিয়া পীঠপূজা করিবে, পরে আবাহন করিবে। যথা—“ওঁ ভগবতি দুর্গে স্বকীয়গণসহিতে ইহাগচ্ছ ইহাগচ্ছ, ইহ তিষ্ঠ ইহ তিষ্ঠ, ইহ সন্নিধেহি, ইহ সন্নিধেহি, ইহ সন্নিধেহি, ইহ সন্নিধেহি, ইহ সন্নিধেহি” এই বলিয়া আবাহনী, সংস্থাপনী, সন্নিধাপনী, সন্নিরোধনী, অমৃতকরণী প্রভৃতি মুদ্রা-প্রদর্শনপূর্বক মূলমন্ত্রে বড়ঙ্গ বিভ্রাস করিয়া প্রতিমা এবং পত্রিকাতে হস্তার্শন করিয়া পাঠ করিবে,—

“ওঁ আগচ্ছ মদৃগৃহে দেবি অষ্টাভিঃ শক্তিভিঃ সহ। পূজ্যাং গৃহাণ বিধিবৎ সর্বকল্যাণকারিণি ॥ এহেহি ভগবত্যশ্ব শক্রক্ষয়জয়প্রদে। ভক্তিতঃ পূজয়ামি হ্যং নবদুর্গে সুরার্চিত্তে ॥ দুর্গে দেবি সমাগচ্ছ সান্নিধ্যমিহ কল্পয়। যজ্ঞভাগান্ গৃহাণ ত্রযষ্টাভিঃ শক্তিভিঃ সহ ॥ শারদীয়ামিমাং পূজ্যাং করোমি কমলেক্ষণে। আজ্ঞাপন্ন মহাদেবি দৈত্যদর্পবিনাশিনি। সংসারার্গবদুশ্মারে সর্বমারনিক্তন্তনে

ক্রোড়ক বরদে দেবি নমস্তে শঙ্করপ্রিয়ে ॥ যে দেবা যাশ্চ দেব্যশ্চ চলিতা  
 শাশলক্তি যে । আবাহয়ামি তান্ সৰ্বাংশ্চণ্ডিকে পরমেশ্বরি ॥ প্রাণান্ রক্ষ যশো  
 রক্ষ-পুত্রদারধনং সদা । সৰ্বরক্ষাকরী যশাৎ হি দেবি জগৎপ্রিয়ে ॥ প্রবিশ্ব  
 তিষ্ঠ-যজ্ঞেহস্বিন্ যাবৎ পূজাং করোম্যহম্ । মেনানন্দকরে দেবি সৰ্বসিদ্ধিক  
 দেহি মে ॥ আগচ্ছ চণ্ডিকে দেবি সৰ্বকল্যাণহেতবে । পূজাং গৃহাণ স্মৃষ্টি  
 নমস্তে শঙ্করপ্রিয়ে ॥ আবাহয়ামি দেবি ত্বং যুগ্ময়ে শ্রীফলেহপি চ । কৈলাস-  
 শিবরাদেবি বিদ্যাজ্জৈর্মপৰ্বতাং । আগত্য বিদ্বশাখায়াং চণ্ডিকে কুরু সন্নি-  
 ধিন্ । স্থাপিতাসি ময়া দেবি পূজয়ে ত্বাং প্রসাদ মে ॥ আম্বারোগ্যমৈশ্বৰ্য্যং  
 দেহি দেবি নমোহস্ত তে ॥ দেবি চণ্ডাত্মিকে চণ্ডি চণ্ডবিগ্রহকারিণি । বিশ্ব-  
 কাৰাং সমাপ্রিত্য তিষ্ঠ যজ্ঞে সুরেশ্বরি । দেবি ত্বং জগতাং মাতঃ সৃষ্টিসংহার-  
 কারিণি । পত্রিকাসু সমস্তাসু সান্নিধ্যমিহ কল্পয় ॥ পল্লবৈশ্চ কলোপেতৈঃ  
 শাখাভিঃ সুরনায়কে । পল্লবে সংস্থিতে দেবি পূজাং গৃহ্ণ নমোহস্ত তে ॥  
 আবাহয়ামি দেবি ত্বাং যুগ্ময়ে শ্রীফলেহপি চ । স্থিরাত্যন্তং হি নো ভূহা গৃহে  
 কামপ্রদা ভব ॥ চণ্ডি ত্বং চণ্ডরূপাসি সুরতেজোমহাবলে । প্রবিশ্ব তিষ্ঠ  
 যজ্ঞেহস্বিন্ যাবৎ পূজাং করোম্যহম্ ॥

তারপর দেবীর হৃদয়ে হাত দিয়া পাঠ করিবে । যথা—ওঁ হংসঃ শুচি-  
 বহুসুরস্তরিক্সসঙ্কোতা বেদিষদতিথিত্ব রৌণসং । নৃষদ্বরসদৃতসদ্যোমসদজাগোজা  
 ঋত্বা অত্রিজা ঋতং বৃহৎ ॥ ওঁ প্র তদ্বিকুঃ স্তবতে বীৰ্যেণ যুগো ন ভীমঃ কুচরো  
 গিরিষ্ঠাঃ । যস্তোকৃষু ত্রিষু বিক্রমণেষথিষ্কয়ন্তি ভুবনানি বিশ্বা ॥ ওঁ বিকুৰ্বোনিঃ  
 কল্পয়তু ভট্টা রূপাণি পিংশতু । আ সিঞ্চতু প্রজাপতির্ধাতা পর্ভং দধাতু তে ॥  
 ওঁ ভূভূবঃ স্বঃ ইত্যাদি ॥ ওঁ ত্র্যম্বকং যজামহে সুরাক্ষিণে পুষ্টিবর্দ্ধনম্ । উৰ্বারুকমিব  
 বন্ধনাস্তু ত্যোম্ ক্ৰীয় মা যুতাং । অনস্তর প্রাণপ্রতিষ্ঠা করিবে ।

তারপর পূর্বোক্তভাবে দেবীর শরীরে অঙ্কন, মাতৃকাত্মাস করিয়া  
 ক্রীং কার দ্বারা সন্নিবেশ করতঃ মূলমন্ত্রে পুষ্পাঞ্জলিত্রয় দিবে । এইরূপ নবপত্রি-  
 কাতেও করিবে । পরে গণেশাদির এইরূপ প্রাণপ্রতিষ্ঠা করিবে । তারপর  
 পুনর্ধ্যান করিয়া ঘটে প্রতিমায় ও নবপত্রিকাতে দেবীকে ষোড়শোপচারে  
 পূজা করিবে । যথা—

আসন অর্চনা করিয়া “ওঁ আসনং গৃহ্ণ চার্বকি চণ্ডিকে পরমেশ্বরি ।  
 ভঙ্কজগতাং মাতঃ স্থানং মে দেহি চণ্ডিকে ॥ ইদমাসনমুত্তানাকিরোদৈবতং  
 ওঁ হুর্গে হুর্গে রক্ষণি স্বাহা ॥ হুর্গে হুর্গায়ৈ নমঃ ” এইরূপ পাঠ,—“ওঁ পাত্তং

गृह महादेवि सर्वकृपापहावकम् । त्रायश्च वरदे देवि नमस्ते शक्रप्रिये ॥  
इदं पाठ्यं वरुणदेवतम् ।

पते गङ्गुष्पाकतजवा कुशाग्रं दुर्वा विषपत्र सहित अर्घ्यं शब्दे लङ्कैः  
 ॐ दुर्वाकतसमायुक्तं विषपत्रं तथास्रवम् । शोभनं शम्भुपात्रह्वं गृहाणार्घ्यं  
 हरप्रिये ॥ एतदर्घ्यं विष्णुदेवतम् । आचमनीय—जातीकल लवङ्ग कङ्कोलचूर्णयुक्त  
 आचमनीय लहैया—ॐ मन्दाकिन्नास्य यथावि सर्वपापहरं शुभम् । गृहाणच-  
 मनीयं ह्यं मया तज्ज्या निवेदितम् । एतदाचमनीयं वरुणदेवतम् । काञ्चुपात्रे  
 मधुपर्क लहैया—ॐ मधुपर्कं महादेवि ब्रह्माष्टेः पविक्लिप्तम् । मया निवेदितं  
 तज्ज्या गृहाण पवमेश्वरि ॥ एष मधुपर्कः विष्णुदेवतः । चन्दनसहित शीतलजल  
 लहैया—ॐ जलङ्ग नीतलं स्वच्छं नित्यं शुद्धं मनोहवम् । स्नानार्थं मया  
 तज्ज्या क्लिप्तं देवि गृह्यताम् ॥ वज्र लहैया,—ॐ बहतस्तसमायुक्तं पट्टसूत्रादि  
 निर्मितं । वासो देवि सुशुक्लं गृहाण पवमेश्वरि ॥ पुनवाचमनीय लहैया—  
 ॐ मन्दाकिन्नास्य यथावि सर्वपापहरं शुभम् । गृहाणचमनीयं ह्यं मया तज्ज्या  
 निवेदितम् ॥ अलङ्काव—ॐ दिव्यवद्भसमायुक्ता बहिताम्रसमप्रभाः । पात्राणि  
 शोभयिष्यन्ति अलङ्कावाः सुरेश्वरि ॥ शङ्ख—ॐ शङ्खं सागवोऽपमो नानावर्ण-  
 विभूषितः । मया निवेदितो तज्ज्या शङ्खाहरं प्रतिगृह्यताम् ॥ चन्दन अङ्कुर  
 कपूर्व कस्तुरीमिश्रित गङ्ग—ॐ शवीवस्ते न जानामि चेष्टां नैव च नैव च ।  
 मया निवेदितो पङ्कः प्रतिगृह्यं विलिप्यताम् ॥ पुष्प—ॐ पुष्पं मनोहरं  
 दिव्यं सुगन्धं देवनिर्मितम् । जगन्मङ्गतमाधेयं देवि दत्तं प्रेगृह्यताम् ।  
 धूप—ॐ वनस्पतिवसो दिव्यो गङ्गर्वास्रवतोऽजनः । मया निवेदितो तज्ज्या  
 धूपोऽहरं प्रतिगृह्यताम् ॥ एष धूपः विष्णुदेवतः । दीप—ॐ अग्निज्योती-  
 र्वावज्योतिश्चन्द्रज्योतिस्तथैव च । ज्योतिर्वामुक्तमो दुर्गे दीपोऽहरं प्रति-  
 गृह्यताम् ॥ एष दीपः अग्निदेवतः । अङ्गन—ॐ नमस्ते सर्वगं देवि नमस्ते  
 शक्रवर्प्रिये । चक्रुवामङ्गनं दिव्यं देवि दत्तं प्रेगृह्यताम् । एतदङ्गनमग्नि-  
 देवतम् । फलमूल—ॐ फलमूलानि सर्वाणि ग्राम्यावण्यानि यानि च । नाना-  
 विधसुगन्धीनि गृह्यं देवि मया चिरम् । एतत् फलमूलं वनस्पतिदेवतम् ।  
 नैवेद्य—ॐ आमार्गुन्मयं देवि मधुसर्पिः समन्वितम् ॥ निवेदितं मया तज्ज्या  
 गृहाण पवमेश्वरि ॥ एतत् प्रजापतिदेवतमानाम्ननैवेद्यम् । पूर्ववदाचमनीय  
 दिवे । तामूल—ॐ फलपत्रसमायुक्तं कर्पूरेण सुवासितम् । मया निवेदितं  
 तज्ज्या तामूलं प्रतिगृह्यताम् । अष्टौत्तरशतदुर्वा—ॐ नमस्ते सर्वगं देवि

ନମସ୍ତେ ସୁଧମୋକ୍ତଦେ । ଦୁର୍ବୀଂ ଗୃହାଣ ଦେବି ହଂ ଯାଂ ନିଞ୍ଜାରୟ ସର୍ବତଃ । ଶ୍ରୀକଳପତ୍ର-  
ମାଲ୍ୟ—ଓଁ ଅମୃତୋକ୍ତବଂ ଶ୍ରୀସୁକ୍ତଂ ମହାଦେବପ୍ରିୟଂ ସଦା । ପବିତ୍ରସ୍ତେ ପ୍ରସଞ୍ଚାମି  
ଶ୍ରୀକଳୀୟଂ ସୁରେଶ୍ଵରି । ପୁଲ୍ଲ ମାଲ୍ୟ—ଓଁ ଅତ୍ରେଣ ଶ୍ରୀଧିତଂ ଯାଲ୍ୟଂ ନାନାପୁଲ୍ଲସମନ୍ୱିତମ୍ ।  
ଶ୍ରୀସୁକ୍ତଂ ଶୋଭନଂ ମାଲ୍ୟଂ ଗୃହାଣ ପରମେଶ୍ଵରି ॥ ପରେ ଚଣ୍ଡିକାୟେ ବିଦ୍ଧାହେ ଉଗବତ୍ତୈ  
ଶୀର୍ଷାହି । ତସ୍ମା ଗୌରୀ ପ୍ରଚୋଦୟାଂ ॥” ଏହି ମନ୍ତ୍ରେ ପୁଲ୍ଲାଞ୍ଜଳିତ୍ରେୟ ଓ ସିନ୍ଦୂରତିଳକ  
ଦିବେ, ଦର୍ପଣ ଦେଖାହିବେ, ଚାମର-ବାଞ୍ଜନ କରିବେ ଓ ଷଟ୍ଟାଦିନାନାବାସ୍ୟ କରିବେ ।

ଆବରଣ ପୂଜା । ଅଗ୍ନିାଦି ଚତୁଃକୋଣେ “ଓଁ ହର୍ଗେ ହୃଦୟାୟ ନମଃ,” “ଓଁ ହର୍ଗେ  
ଶିରସେ ସ୍ଵାହା,” “ଓଁ ହର୍ଗାୟେ ଶିଖାୟେ ବସଟ୍,” “ଓଁ ଭୃତରକ୍ଷାଣି କବଚାୟ ହୁଂ ।”  
ଦେବି ସନ୍ନୁତ୍ଵେ—“ଓଁ ହର୍ଗେ ହର୍ଗେ ରକ୍ଷାଣି ନେତ୍ରତ୍ରୟାୟ ବୌଷଟ୍” ଚତୁର୍ଦ୍ଦିକେ “ଓଁ ହର୍ଗେ  
ହର୍ଗେ ରକ୍ଷାଣି ଅନ୍ତାୟ ଫଟ୍ ॥”

ଲୋକପାଳ ପୂଜା । କେଶବେର ଅଷ୍ଟାଦିକେ ପୂଜା କରିବେ । ପୂର୍ବେ—ଓଁ ଣାଂ ଇନ୍ଦ୍ରାୟ  
ସବଞ୍ଜାୟ ସପରିବାରାୟ ନମଃ । ଅଗ୍ନିକୋଣେ—ଓଁ ରାଂ ବହୁୟେ ସଞ୍ଜକ୍ତୟେ ସପରିବାରାୟ  
ନମଃ । ଦକ୍ଷିଣେ—ଓଁ ସାଂ ସମାୟ ସଦଞ୍ଜାୟ ସପରିବାରାୟ ନମଃ । ନୈର୍ଘାତକୋଣେ,—ଓଁ  
କ୍ଵାଂ ନୈର୍ଘାତାୟ ସବଞ୍ଜାୟ ସପରିବାରାୟ ନମଃ । ପଶ୍ଚିମେ—ଓଁ ବାଂ ବରୁଣାୟ ସପାଶାୟ  
ସପରିବାରାୟ ନମଃ । ବାୟୁକୋଣେ—ଓଁ ସାଂ ବାୟବେ ସାନ୍ଧୁଶାୟ ସପରିବାରାୟ ନମଃ ।  
ଉତ୍ତରେ—ଓଁ କାଂ କୁବେରାୟ ସଗନ୍ଧାୟ ସପରିବାରାୟ ନମଃ । ଈଶାନକୋଣେ—ଓଁ ହାଂ  
ଈଶାନାୟ ସମୂଳାୟ ସପରିବାରାୟ ନମଃ । ନୈର୍ଘାତ ଓ ପଶ୍ଚିମଦିକେର ମଧ୍ୟେ—ଓଁ ହ୍ରୀଂ  
ଅନନ୍ତାୟ ସଚକ୍ରାୟ ସପରିବାରାୟ ନମଃ । ପୂର୍ବ ଓ ଈଶାନକୋଣେର ମଧ୍ୟେ—ଓଁ ଆଂ  
ବ୍ରହ୍ମଣେ ସପନ୍ଥାୟ ସପରିବାରାୟ ନମଃ ।

ନବପତ୍ରିକା ପୂଜା । ଓଁ ହର୍ଗେ ଦେବି ସମାଗଛ ସାମ୍ନିଧ୍ୟାମିହ କଲ୍ମର । ରଞ୍ଜା-  
ରୂପେଣ ସର୍ବତ୍ର ଶାନ୍ତିଃ କୁରୁ ନମୋହଞ୍ଜ ତେ ॥ ଓଁ ରଞ୍ଜାସିଠାତ୍ରୈ ବ୍ରହ୍ମାଣ୍ୟେ ନମଃ ।  
ଓଁ ମହିଷାସୁରଗୁହ୍ମେଷୁ କଚ୍ଚୀଭୂତାସି ସୁବ୍ରତେ । ମମ ଚାହୁଃପ୍ରହାର୍ଥାୟ ଆଗତାସି ହରପ୍ରିୟେ ॥  
ଓଁ କଚ୍ଚ୍ୟାସିଠାତ୍ରୈ କାଳିକାୟେ ନମଃ । ଓଁ ହରିଦ୍ରେ ବରଦେ ଦେବି ଉମାରୂପାସି ସୁବ୍ରତେ ।  
ମମ ବିଦ୍ଧବିନାଶାୟ ପୂଜାଂ ଗୃହ୍ଣ ଶ୍ରୀମୀଦ ମେ ॥ ଓଁ ହରିଦ୍ରାସିଠାତ୍ରୈ ହର୍ଗାୟେ ନମଃ ।  
ଓଁ ନିତ୍ୟଞ୍ଜଞ୍ଜମଥନେ ସେତ୍ରେଦେ ବଗଣେଃ ସହ । ଜୟନ୍ତି ପୂଜିତାସି ହମନ୍ଧାକଂ ବରଦା  
ଭବ । ଓଁ ଜୟନ୍ତ୍ୟାସିଠାତ୍ରୈ କାଞ୍ଚିତ୍ତ୍ୟେ ନମଃ । ଓଁ ମହାଦେବପ୍ରିୟକରୋ ବାସୁଦେବପ୍ରିୟଃ  
ସଦା । ଉମାପ୍ତୀତିକରୋ ବ୍ରହ୍ମୋ ବିଦ୍ଧବ୍ରହ୍ମ ନମୋହଞ୍ଜ ତେ । ଓଁ ବିଦ୍ଧାସିଠାତ୍ରୈ  
ଶିବାୟେ ନମଃ ॥ ଓଁ ଘାଢ଼ିମି ହଂ ପୁରା ସୁଦ୍ଧେ ରଞ୍ଜବୀଜନ୍ତ୍ର ସମ୍ବୁଧେ । ଉମାକାର୍ଥାଂ କୃତଂ  
ସନ୍ଧାଦନ୍ଧାକଂ ବରଦା ଭବ ॥ ଓଁ ଘାଢ଼ିମ୍ୟାସିଠାତ୍ରୈ ରଞ୍ଜଦନ୍ତିକାୟେ ନମଃ । ଓଁ ହରପ୍ତୀତି-  
କରୋ ବ୍ରହ୍ମୋ ଅଶୋକଃ ଶୋକନାଶନଃ । ହର୍ଗାପ୍ତୀତିକରୋ ବନ୍ଧାନ୍ଧ୍ୟାସୋକଂ ସଦା କୁରୁ ॥

অশোকার্থিত্যৈ শোকরহিত্যৈ নমঃ ॥ ৩ যন্ত পত্রে বসেদেবী মানরক্ষঃ  
শচীপ্রিয়ঃ । মম চানুগ্রহার্থীয় পূজাং গৃহ প্রসীদ মে ॥ ৩ মানার্থিত্যৈ ।  
চামুণ্ডায়ৈ নমঃ ॥ ৩ ভ্রগতঃ প্রাণরক্ষার্থং ব্রহ্মণা নির্ধিতং পুরা । উমাপ্রীতিকরং  
ধাত্বং তন্মাংসং রক্ষ মাং সদা ॥ ৩ শান্তার্থিত্যৈ মহালক্ষ্ম্যৈ নমঃ ॥ ৩ পত্রিকে  
নবহর্গে ত্বং মহাদেবমনোরমে ॥ পূজাং সমস্তাং সংগৃহ্য রক্ষ মাং ত্রিদশেশ্বরী ॥  
৩ নবপত্রিকাবাসিত্যৈ দুর্গায়ৈ নমঃ ॥

এই সময় গণেশের পূজা করিয়া নারায়ণের পূজা করিবে । নারায়ণের ধ্যান  
যথা—“ওঁ শঙ্খচক্রগদাপন্নধরং কমললোচনম্ । শুক্লশক্তিৰক্ষস্কাশং কচিন্নীলা-  
ম্বলচ্ছবিম্ ॥ গরুড়োপরি চ ধ্যায়েৎ শুক্লপদ্মাননং হরিম্ ॥ শ্রীবৎসবক্ষসং  
শান্তং বনমালাধরং পরং ॥ কেয়ুরকুণ্ডলধরং কিরীটমুকুটোজ্জ্বলম্ । লক্ষ্মীসরস্বতী-  
কান্তং সূর্যামণ্ডলমধ্যগম্ ॥

পরে লক্ষ্মী সরস্বতী কার্তিক শিব সিংহ অশুর ইহাদিগের ঘোড়শোপচারে  
পূজা করিবে । যথা—

কার্তিকেয়ের ধ্যান—ওঁ শম্ভোর্নন্দনমগ্নিবর্চসমুদারাজীভ্রপুত্রীসুতং, শান্তং  
শক্তিধরং ষড়াননমলক্কাবৈরলঙ্কারিতম্ ॥ ভাসা নির্জিতহেমকুকুমগরুদেগো-  
রোচনশৈলজং ধ্যায়েদৈত্যকুলার্দিনং সুরমুদং তং কার্তিকেয়ং মহঃ ॥ ধ্যানান্তে  
পূজা করিয়া স্তব পাঠ করিবে । যথা—ওঁ কার্তিকেয় মহাভাগ গৌরীকদম-  
নন্দন । কুমার রক্ষ মাং দেব দৈত্যর্দিন নমোহস্ত তে ॥

লক্ষ্মীর ধ্যান—ওঁ কান্ত্যা কাঞ্চনসন্নিভাং হিমগিরিপ্রদ্যৈশ্চতুর্ভির্গজৈ-  
র্হস্তোৎক্লিণ্ডিবগ্নয়ামৃতঘটৈরাসিচ্যামানং শ্রিয়ম্ । বিভ্রাণং বরমঙ্কযুগ্মমভয়ং  
হস্তৈঃ কিরীটোজ্জ্বলাং, কৌমাবদ্ধনিতম্ববিষললিতাং বন্দে হরবিন্দস্থিতাম্ ।  
ধ্যানান্তে পূজা করিয়া স্তব পাঠ করিবে,—যথা—ওঁ ধনং ধাত্বং ধরাং ধর্মং  
কীর্তিমায়ুর্ধশঃ শ্রিয়ম্ । তুরগান্ দন্তিপুত্রাংশ্চ মহালক্ষ্মি প্রযচ্ছ মে ॥

সরস্বতীর ধ্যান—ওঁ বাণীং পূর্ণনিশাকবোজ্জলমুখীং কপূরকুন্দপ্রভাং  
চন্দ্রাঙ্কিতমস্তকং নিলকটৈঃ সংবিভ্রতীমাদরাং । মুদ্রামক্ষণং সূচ্যাতকলসং  
বিভ্রাক হস্তাশুভৈ-বিভ্রাণং বিশদপ্রভাং ত্রিনয়নাং বাগ্ দেবভামাশ্রয়ে ॥ ধ্যানান্তে  
পূজা করিয়া স্তব পাঠ করিবে ; যথা—ওঁ ভদ্রকাল্যৈ নমো নিত্যং সরস্বতীভ্য  
নমো নমঃ । বেদবেদান্তবেদাকবিদ্যাহ্মানেভ্য এষ চ ॥

পরে সিংহের পূজা করিয়া স্ততি পাঠ করিবে,—ওঁ সিংহ ত্বং সর্বভঙ্গুমা-  
ধর্ষিপৌহসি মহাবল । পার্শ্বতীনাহন শ্রীমন্ বরং দেহি নমোহস্ত তে ॥



ভাবপন্ন মহিষাসুরের পূজা কবিয়া স্তব পাঠ করিবে। যথা—মহিষাসুর  
মহাবীর সর্কাষিষ্টবিনাশন। দেবীগৃহেহর্জিতো ভক্ত্যা পূজাং গৃহে প্রসাদ মে ॥  
এই সময়ে বলি দিবে। ভাবপবে স্তব পাঠ কবিয়া প্রাদক্ষিণপূর্বক “ওঁ সর্কা-  
মঙ্গলমঙ্গল্যে শিবে সর্কার্থসাধিকে। শরণ্যে জ্যেষ্ঠকে গোবি নাবায়ণি নমোহস্ত  
তে ॥” এই মন্ত্রে প্রণাম, কবিয়া “ওঁ হ্রীং শ্রীং” এই মন্ত্রে পঞ্চ প্রণাম করিবে।  
ভাবপবে যথাশক্তি মূলমন্ত্র জপ কবিয়া জপ সমর্পণ কবিবে।

### মহাষ্টমী পূজা।

কৃতনিত্যক্রিয় যজমান স্বস্তিবাচনপূর্বক সঙ্কল্প কবিবে। পূর্ববঙ্গাসম  
ভক্তি ভূতভক্তি মাতৃকাঙ্কাস প্রাণায়াম পীঠস্থাস কবিয়া ধ্যানপূর্বক দর্পণপ্রতিবিম্বে  
পুষ্পাঞ্জলিত্রয় দিয়া “ওঁ আয়ুবলং যশো বর্চঃ প্রজাঃ পশুন্ বসুনি চ।  
ব্রহ্ম প্রজ্ঞাঞ্চ মেধাঞ্চ ত্বনো ধেহি বনস্পতে ॥” এই মন্ত্রে দস্তকাঠ নিবেদন  
এবং স্নানাদি পূর্ববৎ সম্পাদনপূর্বক গণেশ সূর্য্য মহেশ বিষ্ণু গোবী ব্রহ্মা  
গ্রহ পীঠদেবতা কার্ত্তিকেয় মহালক্ষ্মী সবস্বতী জঘা বিজয়া অম্বব সিংহ  
ইহাদেব পূজা কবিয়া দেবীভ্যনপূর্বক ষড়ঙ্গ বিষ্ণাস কবিয়া ষোড়শোপচারে  
পূজা, নবপত্রিকা পূজা ও আবরণ পূজা কবিবে।

অঙ্গাবরণ—অগ্ন্যাদিকোণে কেশবে “ওঁ হুর্গে হৃদযায় নমঃ। ওঁ হুর্গে  
শিবসে স্বাহা। ওঁ হুর্গায়ৈ শিখায়ৈ বষট্। ওঁ ভূতবক্ষণি কবচায় হুং”।  
দেবী সম্মুখে—“ওঁ হুর্গে হুর্গে বক্ষণি নেত্রত্রয়ায় বৌষট্।” চতুর্দিকে  
ওঁ হুর্গে হুর্গে বক্ষণি স্বাহা অস্ত্রায় কট্ ॥ অষ্টদলমূলে উগ্রচণ্ডাকে আবাহন  
করিয়া “ওঁ হ্রীং শ্রীং উগ্রচণ্ডায়ৈ নমঃ।” এই মন্ত্রে পাণ্ডাদিদ্বাৰা পূজা করিয়া  
ওঁ উগ্রচণ্ডা তু ববদা মধ্যাহ্নার্কসমপ্রভা। সা মে সদাশ্চ ববদা তন্ত্ৰৈ নিত্যং  
নমো নমঃ ॥ “ওঁ হ্রীং শ্রীং উগ্রচণ্ডায়ৈ নমঃ” এই বলিয়া প্রণাম কবিবে।  
এইরূপ সর্বত্র কবিবে। অগ্নিকোণে কৃষ্ণবর্ণা প্রচণ্ডার আবাহন ও পাণ্ডাদি  
দ্বাৰা পূজা পূর্বক “ওঁ প্রচণ্ডে পুস্ত্রবে নিত্যং প্রচণ্ডপননস্থিতো।  
সর্কানন্দকরে দেবি তুভ্যং নিত্যং নমো নমঃ ॥ ওঁ হ্রীং শ্রীং প্রচণ্ডায়ৈ নমঃ।”  
দক্ষিণে নীলবর্ণা চণ্ডোগ্রাব আবাহনপূর্বক পাণ্ডাদিদ্বাৰা পূজা করিয়া  
“ওঁ লক্ষ্মীং সর্কভূতানায় সর্কভূতাতরপ্রদা। দেবি স্বং সর্ককার্যোহু বরদা  
ভব সর্কদা। ওঁ হ্রীং শ্রীং চণ্ডোগ্রায়ৈ নমঃ।” নৈৰ্ব্বাণ্ডে তরুণা চণ্ডানারি-  
কার আবাহন ও পাণ্ডাদিদ্বাৰা পূজা পূর্বক “ওঁ সা নিম্বিতিমায়া চ

দেবেশবরদায়িনী । কলিকাম্বনাশায় নমামি চণ্ডনায়িকাম্ ॥ ওঁ হ্রীং শ্রীং চণ্ডনায়িকায়ৈ নমঃ ।” পশ্চিমে ধূম্রবর্ণা চণ্ডার আবাহনপূর্বক পাণ্ডাদি দ্বারা পূজা করিয়া “ওঁ দেবি চণ্ডাস্মিকে চণ্ডি চণ্ডারিবিজয়প্রদে । ধর্মার্থমোক্শদে দুর্গে নিত্যং মে বরদা ভব । ওঁ হ্রীং শ্রীং চণ্ডায়ৈ নমঃ ।” বায়ুকোণে নীলবর্ণা চণ্ডবতীর আবাহনপূর্বক পাণ্ডাদি দ্বারা পূজা করিয়া “ওঁ যা সৃষ্টিস্থিতিসংহার-  
শুণত্রয়সমম্বিতা । যা পরা পরমা শক্তিচণ্ডবতৈ নমো নমঃ ॥ ওঁ হ্রীং শ্রীং চণ্ডবতৈ নমঃ ॥” উত্তরে কৃষ্ণবর্ণা চণ্ডরূপার আবাহনপূর্বক পাণ্ডাদি দ্বারা পূজা করিয়া “ওঁ চণ্ডরূপাস্মিকা চণ্ডা চণ্ডনায়কনায়িকা । সর্বসিদ্ধিপ্রদা দেবি তৈশ্চ নিত্যং নমো নমঃ ॥ ওঁ হ্রীং শ্রীং চণ্ডরূপায়ৈ নমঃ ।” দৈশানে শুক্লবর্ণা অতিচণ্ডিকার আবাহন করিয়া পাণ্ডাদি দ্বারা পূজাপূর্বক “ওঁ বালার্কাকরণনয়না সর্বদা ভক্তবৎসলা । চণ্ডাসুরশ্চ মথনী বরদাহস্ততিচণ্ডিকা ॥ ওঁ হ্রীং শ্রীং অতিচণ্ডিকায়ৈ নমঃ ।”

পদ্মমধ্যে পূর্বাদি-দৈশানান্ত ক্রমে অষ্টারক্ত চতুঃবষ্টিযোগিনীর আবাহনপূর্বক “ওঁ হ্রীং শ্রীং” এই মন্ত্রে পাণ্ডাদি দ্বারা পূজা করিবে । যথা,—“ওঁ হ্রীং শ্রীং ব্রহ্মাণ্যৈ নমঃ” এইরূপ—চণ্ডিকায়ৈ, রৌদ্র্যৈ, গোর্ধ্যৈ, ইন্দ্রাণ্যৈ, কৌমাৰ্যৈ, ভৈরব্যৈ, দুর্গায়ৈ, নারসিংহ্যৈ, কালিকায়ৈ, চামুণ্ডায়ৈ, শিবদূতায়ৈ, বারাহ্যৈ, কৌশিক্যৈ, মাহেশ্বর্যৈ, শঙ্কর্যৈ, জয়ন্ত্যৈ, সর্বমঙ্গলায়ৈ, কাল্যৈ, করালিণ্যৈ, মেধায়ৈ, শিবায়ৈ, শাকন্ত্যৈ, ভীমায়ৈ, শাস্ত্রায়ৈ, জাম্বায়ৈ, ক্রতায়ৈ, আশ্বকায়ৈ, ক্ষমায়ৈ, ধাত্র্যৈ, স্বাহায়ৈ, স্বধায়ৈ, অপর্ণায়ৈ, মহোদর্যৈ, ঘোররূপায়ৈ, মহাকাল্যৈ, ভদ্রকাল্যৈ, কপালিণ্যৈ, ক্ষেমকর্যৈ, উগ্রচণ্ডায়ৈ, চণ্ডোগ্রায়ৈ, চণ্ডনায়িকায়ৈ, চণ্ডায়ৈ, চণ্ডবতায়ৈ, মহামায়ায়ৈ, প্রিয়ঙ্কর্যৈ, বলবিকরিত্যৈ, বলপ্রমথিত্যৈ, সর্বভূতদম্যৈ, উমায়ৈ, তারায়ৈ, মহানিদ্রাত্যৈ, বিজয়ায়ৈ, জয়ায়ৈ, শৈলপুত্র্যৈ, চণ্ডিকায়ৈ, চণ্ডঘণ্টায়ৈ, কুম্ভাণ্ড্যৈ, স্কন্দমাত্রে, কাত্যায়ন্ত্যৈ, কালরাত্র্যৈ, মহাগৌর্ধ্যৈ । অর্চনা করিয়া “ওঁ হ্রীং শ্রীং কোটিযোগিনীভ্যো নমঃ” এই মন্ত্রে পাণ্ডাদি দ্বারা একত্রে পূজা করিবে ।

পরে নানাদেশনিবাসিনীদিগের পূজা করিবে । তারপরে ব্রহ্মাণী প্রভৃতির পূজা করিবে । যথা—কর্ণিকায় দেবীর দৈশানে ব্রহ্মাণীর আবাহন করিয়া “ওঁ হ্রীং শ্রীং ব্রহ্মাণ্যৈ নমঃ ।” এই বলিয়া পাণ্ডাদি দ্বারা পূজা করিয়া প্রণাম করিবে । যথা—ওঁ চতুর্ভূজাঃ জগদ্ধাত্রীঃ হংসাক্রান্তং বরপ্রদাং । সৃষ্টিরূপাং বহুভাঙ্গাং ব্রহ্মাণীং তাং নমাম্যহম্ ॥ ওঁ হ্রীং শ্রীং ব্রহ্মাণ্যৈ নমঃ ॥ ১ ॥ এখানেই

মাহেশ্বরীর আवाहन ও পূজা করিয়া—ওঁ বৃষাকৃতাং শুভাং শুক্লাং ত্রিনেত্র্যাং বরদাং শিবাম্ ॥ মাহেশ্বরীং নমাম্যস্ত সৃষ্টিসংহারকারিণীম্ ॥ ওঁ হ্রীং শ্রীং মাহেশ্বর্যৈ নমঃ ॥ ২ ॥ অগ্নিদিকে কৌমারীর আवाहन ও পূজা করিয়া—ওঁ কৌমারীং পীতবসনাং ময়ূরবরবাহনাম্ । শক্তিহস্তাং সিতাজ্বীং তাং নমামি বরদাং সদা ॥ ওঁ হ্রীং শ্রীং কৌমার্যৈ নমঃ ॥ ৩ ॥ এখানেই বৈষ্ণবীর আवाहन ও পূজা করিয়া—ওঁ শঙ্খচক্রগদাপদ্মধারিণীং কৃষ্ণরূপিণীম্ । স্থিতিরূপাং খগেন্দ্রস্থাং বৈষ্ণবীং তাং নমাম্যহম্ ॥ ওঁ হ্রীং শ্রীং বৈষ্ণব্যৈ নমঃ ॥ ৪ ॥ নৈঋতে বারাহীর আवाहन ও পূজা করিয়া,—ওঁ বরাহরূপিণীং দেবীং দংষ্ট্রোদ্ধতবস্করাম্ । শুভদাং পীতবসনাং বারাহীং তাং নমাম্যহম্ ॥ ওঁ হ্রীং শ্রীং বারাহ্যৈ নমঃ ॥ ৫ ॥ এখানেই নারসিংহীর আवाहन ও পূজা করিয়া—ওঁ নৃসিংহরূপিণীং দেবীং দৈত্যাদানবদর্পহাম্ । শুভাং শুভপ্রদাং শুভ্রাং নারসিংহীং নমাম্যহম্ ॥ ওঁ হ্রীং শ্রীং নারসিংহ্যৈ নমঃ ॥ ৬ ॥ বায়বে ইন্দ্রাণীর আवाहन ও পূজা করিয়া—ওঁ ইন্দ্রাণীং গজকুন্তলাং সহস্রনয়নোজ্জ্বলাম্ । নমামি বরদাং দেবীং সর্বদেবনমস্কৃতাম্ ॥ ওঁ হ্রীং শ্রীং ইন্দ্রাণ্যৈ নমঃ ॥ ৭ ॥ এখানেই চামুণ্ডার আवाहन ও পূজা করিয়া—ওঁ চামুণ্ডাং মুক্তমথনীং মুণ্ডমালোপশোভিতাম্ । অট্টটহাসমুদিতাং নমাম্যস্ত্রবিভূতয়ে ॥ ওঁ হ্রীং শ্রীং চামুণ্ডায়ৈ নমঃ ॥ ৮ ॥ মধ্যে—“ওঁ হ্রীং শ্রীং চণ্ডিকায়ৈ নমঃ” এই বলিয়া পূজা করিয়া—ওঁ কাত্যায়নীং দশভূজাং মহিষাসুরমর্দিনীম্ । প্রসন্নবদনাং দেবীং বরদাং তাং নমাম্যহম্ ॥ ওঁ হ্রীং শ্রীং কাত্যায়ন্যৈ নমঃ ॥ ৯ ॥ পরে “ওঁ চণ্ডিকে নবদুর্গে স্বঃ মহাদেবমনোরমে । পূজাং সমস্তাং সংগৃহ্য রক্ষ মাং ত্রিদশৈশ্চরি । ওঁ হ্রীং শ্রীং নবদুর্গায়ৈ নমঃ । এই মন্ত্রে দেবীপাদপদ্মমূলে পুষ্পাঞ্জলিত্রয় দিবে ।

পরে দেবীসম্মিথানে জয়ন্ত্যাদির আवाहन ও পাণ্ডাদি দ্বারা পূজা করিবে ; যথা—“ওঁ হ্রীং শ্রীং জয়ন্ত্যৈ নমঃ” এইরূপ—মঞ্জলায়ৈ, কাণ্ড্যৈ, ভদ্রকাণ্ড্যৈ, কপালিত্যৈ, দুর্গায়ৈ, শিবায়ৈ, ক্ষমায়ৈ, ধাত্র্যৈ, স্বাহায়ৈ, স্বধায়ৈ ।

পরে অস্ত্র পূজা করিবে । দক্ষিণে “ওঁ ত্রিশূলায় নমঃ” এইরূপ পূজাস্ত্রে প্রণাম করিবে । যথা—ওঁ সর্কায়ুধানাং প্রথমো নির্মিতস্ত্বং পিনাকিনা । শূলাং শূলাং সমাকৃষ্য কৃৎস্বা মুষ্টিগ্রহং শুভম্ ॥ “ওঁ ষড়্ভুজায় নমঃ” এইরূপ পূজাস্ত্রে প্রণাম করিবে।—ওঁ অসির্কিশসনঃ খড়্গাস্তীক্ষ্ণধারো হুরাসদঃ । শ্রীগর্ভো বিজয়শ্চৈব ধর্মপাল নমোহস্ত তে । “ওঁ চক্রায় নমঃ” এইরূপ পূজাস্ত্রে প্রণাম করিবে।—ওঁ চক্রং স্বঃ বিষ্ণুরূপোহসি বিষ্ণুপার্শ্বো সদা স্থিতঃ ॥

দেবীহস্তস্থিতো নিত্যং সূদর্শন নমোহস্ত তে ॥” “ওঁ তীক্ষ্ণবাণায় নমঃ ॥” এই রূপ পূজাস্ত্রে প্রণাম করিবে । “ওঁ সর্কায়ুধানাং শ্রেষ্ঠোহসি দৈত্যসেনামিসূদনঃ । ভয়েভ্যঃ সর্কতো রক্ষ তীক্ষ্ণবাণ নমোহস্ত তে ॥” “ওঁ শক্তয়ে নমঃ” এইরূপ পূজাস্ত্রে প্রণাম করিবে । ওঁ শক্তিঋং সর্কদেবানাং গুহস্ত চ বিশেষতঃ । শক্তিরূপেণ সর্কত্রে রক্ষাং কুরু নমোহস্ত তে ॥” “ওঁ খেটকায় নমঃ” এইরূপ পূজাস্ত্রে প্রণাম করিবে । “ওঁ ষষ্টিরূপেণ খেট ঋং বৈরিসংহারকারকঃ । দেবীহস্তস্থিতো নিত্যং মম রক্ষাং কুরুষ চ ।” “ওঁ পূর্ণচাপায় নমঃ” পূজাস্ত্রে প্রণাম করিবে । “ওঁ সর্কায়ুধমহামাত্র সর্কদেবারিসূদন । চাপ মাং সর্কতো রক্ষ সাকং সায়ক-সন্তমৈঃ ॥” “ওঁ নাগপাশায় নমঃ” পূজাস্ত্রে প্রণাম করিবে । “ওঁ পাশ ঋং নাগরূপোহসি বিয়পূর্ণো বিবোধরঃ । শক্রগাং দুঃসহো নিত্যং নাগপাশ নমোহস্ত তে ॥” “ওঁ অক্ষুশায় নমঃ” পূজাস্ত্রে প্রণাম করিবে । “ওঁ অক্ষুশো-হসি নমস্তভ্যং গজানাং নিয়মঃ সদা । লোকানাং সর্করক্ষার্থং বিধৃতঃ পার্কতীকরে ॥” “ওঁ ষণ্টায়ৈ নমঃ” পূজাস্ত্রে প্রণাম করিবে । “ওঁ হিনস্তি দৈত্যতেজাংসি স্বনেনাপূর্ধ্য যা জগৎ । সা ষণ্টা পাতু নো দেবি পাপেভ্যো-হনঃ সূতানিবা ॥” “ওঁ পরশবে নমঃ” পূজাস্ত্রে প্রণাম করিবে । “ওঁ পরশো ঋং মহাতীক্ষ্ণঃ সর্কদেবারিসূদনঃ । দেবীহস্তস্থিতো নিত্যং শক্রক্ষয় নমোহস্ত তে ॥” “ওঁ হ্রীং ত্রীং সর্কায়ুধধারিণ্যে নমঃ” এই মন্ত্রে পূজাস্ত্রে প্রণাম করিবে । “ওঁ সর্কায়ুধানাং শ্রেষ্ঠানি যানি যানি ত্রিপিষ্টপে । তানি তানি দধত্যে তে চণ্ডিকায়ৈ নমো নমঃ ॥” “ওঁ হ্রীং সর্কায়ুধধারিণ্যে চণ্ডিকায়ৈ নমঃ ॥” “ওঁ কিরীটাদেব্যাক্রত্যাঙ্কভূষণেভ্যো নমঃ” এই বলিয়া পূজা করিয়া “ওঁ বজ্রনখদংষ্ট্রায়ুধায় মহাসিংহায় হুং ফট্ নমঃ ॥” এই মন্ত্রে সিংহকে পাণ্ডাদিদ্বারা পূজা করিয়া প্রণাম করিবে ॥ “ওঁ আসনং চাসি ভূতানাং নানাঙ্করভূষিতং । মেরুশৃঙ্খলপ্রতীকাশ সিংহাসন নমোহস্ত তে ॥” “ওঁ মহিষাসুরায় নমঃ” বলিয়া পাণ্ডাদিদ্বারা পূজাস্ত্রে প্রণাম করিবে । “ওঁ মহিষ ঋং মহাবীর ইন্দ্রাদিদেব-মর্দকঃ । দেব্যস্ত্রভাডিতো ভূবা গতঃ স্বর্গং নমোহস্ত তে ॥”

পরে পূর্কদিকে “ওঁ ত্রীং সিদ্ধপুত্রবটুকায় নমঃ ।” দক্ষিণে “ওঁ ত্রীং জ্ঞান-পুত্রবটুকায় নমঃ ।” পশ্চিমে “ওঁ ত্রীং সহজপুত্রবটুকায় নমঃ ॥” উত্তরে “ওঁ ত্রীং সময়পুত্রবটুকায় নমঃ ।” এই পূজা করিবে ।

পত্র ও কেশরের মধ্যে ক্ষেত্রপালের পূজা করিবে । যথা—উত্তরে “ওঁ হেতুকায় ক্ষেত্রপালায় নমঃ,” ঈশানে “ওঁ ত্রিপুরায় ক্ষেত্রপালায়,” পূর্কে

“ওঁ অগ্নিজিহ্বায় ‘ক্ষেত্রপালার,’ বারো “ওঁ ভীমনাথায় ‘ক্ষেত্রপালার’  
প্রণবাদি নমোহস্ত পূজা করিবে ।

পরে পূর্বে “অসিতাকায় ভৈরবায়” “রুরবে ভৈরবায় ।” দক্ষিণে “চণ্ডায়  
ভৈরবায়” “ক্রোধায় ভৈরবায় ।” পশ্চিমে উন্নতায় ভৈরবায়” “ভয়ঙ্করায়  
ভৈরবায় ।” উত্তরে “কপালিনে ভৈরবায়, ভীষণায় ভৈরবায় ।” মধ্যে “সংহারিণে  
ভৈরবায়”, প্রণবাদি নমোহস্ত পূজা করিবে । পবে লোকপাল পূজা করিয়া  
যথাশক্তি জপান্তে জপ সমর্পণ করিবে ।

### সন্ধিপূজা ।

অষ্টমী নবমীর সন্ধি সময়ে পূর্ববৎ ভূতশুদ্ধ্যাди করিয়া ষোড়শোপচারে  
পূজা করিবে । দেশভেদে এই সময়ে চামুণ্ডার পূজা করা হয় । যথা—  
পূর্ববৎ সঙ্কল্প করণাসাদি করিয়া চামুণ্ডাব ধ্যানান্তে মানসোপচারে পূজা  
পূর্বক পুনর্ধ্যান আবাহন আদি করিয়া ষোড়শোপচাবে পূজা করিবে ।

চামুণ্ডার ধ্যান ।—“ওঁ কালী করালবদনা বিনিক্ষান্তাসিপাশিনী । বিচিত্র-  
খট্টাকধরা নবমালাবিভূষণা ॥ স্বোপচন্দ্রপরীধানা শুকমাংসাত্তৈরবা ।  
অতিবিস্তারবদনা জিহ্বাললনভীষণা । নিমগ্নারক্তনয়না নাদাপুরিতদিঙ্খা ।”  
“ওঁ হ্রীং শ্রীং চামুণ্ডায়ৈ নমঃ” এই মন্ত্রে পূজা করিবে ।

পরে চতুঃষষ্টিযোগিনীব পূজা করিবে । তারপর যথাসময়ে বলি দিবে ।  
কোন কোন দেশে এই সময়ে অষ্টোত্তরশতষুতপ্রদীপ ও রচনাদি উৎসর্গ করা  
হয় । পরে স্তব পাঠান্তে যথাশক্তি জপ করিয়া জপ সমর্পণ করিবে ।

### মহানবমী-পূজা ।

কৃতনিশ্চাক্রিয় যজ্ঞমান পুরোক্তমন্ত্রে দেবীকে দত্তকাষ্ঠাদি প্রদান করিয়া  
করাঙ্কাস পূর্বক অর্ধ্যস্থাপনাদি করিয়া দেবীকে স্নান করাইয়া সপ্তমী ও অষ্টমী  
বিধিতে পূজা করিবে এবং প্রকৃত বলি দিবে । কুমারীদিগকেও ভোজন  
করাইবে । পরে যথাশক্তি হোম করিবে । হোমান্তে লগ্নোত্রবজ্রপরিজনসহ  
একত্রে দেবীস্তোত্র পাঠ ও পুষ্পাঞ্জলি দান করিবে ।

পরে যথাশক্তি জপ করিয়া পূজা সমর্পণ করিবে । যথা—মূলমন্ত্রে  
পুষ্পাঞ্জলিত্রয় দিয়া কুতাঞ্জলি হইয়া পাঠ করিবে । “ওঁ মহমহীনং ক্রিয়াহীনং  
ভক্তিহীনং সুরেশ্বরী । যৎ পূজিতং ময়া দেবি পরিপূর্বং তদন্ত মে ॥ ওঁ ব্রহ্মীভুং  
শার্দূলীং পূজাং মর্ত্যমণ্ডলপংস্থিতাম্ । চণ্ডিকে স্বাং ননাম্যস্ত পুণ্ডরীক্যং

প্রগৃহ্তান্ ॥ “ওঁ কায়েন মনসা বাচা স্বভো নাশ্চা পতির্মম । অন্তশ্চারেণ  
ভূতানাং দ্রষ্টা ত্বং পরমেশ্বরি ॥”

পরে অর্ঘ্য গ্রহণ করিয়া পাঠ করিবে, যথা—ওঁ ইত্যঃপ্রাণবুদ্ধিদেহ-  
শর্মাধিকারতো জাগ্রৎস্বপ্নস্বপ্ত্যবস্থান্ কায়েন মনসা বাচা কৰ্মণা যৎ কৃতং  
যৎ স্মৃতং যদুক্তং যদমুষ্টিতং তৎসৰ্বং শ্রীদুর্গাদেবীচরণারবিন্দে সমর্পয়ামি ॥”  
এই বলিয়া পাদমূলে সমর্পণান্তে স্ততি পাঠ, নানাবিধ বাচ ও সাত্ত্বিক প্রণাম  
করিবে । পরে দেবীমাহাত্ম্যপাঠ করিয়া দাক্ষণ্য দিবে ।

### দুর্গাস্ততি ।

ওঁ আয়ুর্দেহি যশো দেহি ভাগ্যং ভবতি দেহি মে । পুত্রান্ দেহি ধনং  
দেহি সর্কান্ কামাংশ্চ দেহি মে ॥ ওঁ ভগবতি ভয়োচ্ছেদে ভবভাবিনি  
কামদে । শঙ্করি কৌশিকি ত্বং হি কাত্যায়নি নমোহস্ত তে ॥ ওঁ প্রচণ্ডে  
পুত্রদে নিত্যং সুশ্রীতে সুরনায়িকে । কুলোদ্বোতকরে দেবি জয়ং  
দেহি নমোহস্ত তে ॥ ওঁ রুদ্রচণ্ডে প্রচণ্ডে ত্বং প্রচণ্ডবলনাশিনি । রক্ষ মাং  
সর্কতো দেবি বিশ্বেশ্বরি নমোহস্ত তে ॥ ওঁ দুর্গোত্তারিণি দুর্গে ত্বং সর্কাত্ত-  
নিবারিণি । ধর্মার্থমোক্শদে দেবি নিত্যং মে বরদা ভব ॥ ওঁ দুর্গে দুর্গে  
মহাভাগে ত্রাহি মাং শঙ্করপ্রিয়ে । মহিষাসুরমদোন্মাথে প্রণতোহস্মি প্রসাদ  
মে ॥ ওঁ হর পাপং হর ক্লেশং হর শোকং হরাশুভম্ । হর রোগং হর  
ক্লোভং হর দেবি হরপ্রিয়ে ॥ ওঁ কালি কালি মহাকালি কালিকে পাপ-  
হারিণি । ধর্মার্থমোক্শদে দেবি নারায়ণি নমোহস্ত তে ॥ ওঁ সংগ্রামে বিজয়ং  
দেহি ধনং দেহি সদা গৃহে । ধর্মকামার্থসম্পত্তিং দেহি দেবি নমোহস্ত তে ॥  
ওঁ মহিষ্মি মহামায়ে চামুণ্ডে মুণ্ডমালিনি । আয়ুরারোগ্যবিজয়ং দেহি দেবি  
নমোহস্ত তে ॥ আয়ুর্দদাতু মে কালি পুত্রান্ দেহি সদা শিবে । ধনং দেহি  
মহামায়ে নারসিংহি যশো মম ॥ ওঁ শিরো মে চণ্ডিকা পাতু কণ্ঠং পাতু  
মহেশ্বরি । জ্বয়ং পাতু চামুণ্ডা সর্কতঃ পাতু কালিকা ॥ ওঁ আক্ৰ্যং কৃষ্ঠক  
দারিদ্ৰ্যং রোগং শোকঞ্চ দারুণম্ । বন্ধু-বন্ধন-বৈরাগ্যং দুর্গে মে হর দুর্গতিম্ ।  
ওঁ রাজ্যং ভক্ত্য প্রতিষ্ঠা চ লক্ষ্মীভক্ত্য সদা স্থিরা । প্রভুত্বং ভক্ত্য সামর্থ্যং যশ্চ ত্বং  
মন্তকোপরি ॥ ওঁ ধনোহহং কৃতকৃত্যোহহং লক্ষণং জীবনং মম । আগতাসি  
যতো দুর্গে মাহেশ্বরি মদাপ্রথম ॥ ওঁ অর্ঘ্যং পুষ্পঞ্চ নৈবেদ্যং মালায় মল্ল-  
বানিনি । গৃহাণ বন্দে দেবি কল্যাণং কুরু মে সদা ॥ ওঁ কৃত্য পূজা ময়া  
ভক্ত্যা নবদুর্গে স্তম্ভার্জিতে ॥ ভক্ত্যা ভোগং বরং দদা কুরু স্তম্ভার্জিত্য ॥

### বিজয়াদশমী কৃত্য ।

দশমীতে কৃতনিত্যক্রিয় যজমান ভূতগুহ্যাদি করিয়া বলিদান বিনা পঞ্চোপচারে দেবীর অর্চনাস্তে চিপটকাদি নিবেদন পূর্বক কুতাঞ্জলি হইয়া প্রার্থনা করিবে। “ওঁ বিধিহীনং ক্রিয়াহীনং ভক্তিহীনং যদর্চিতম্। পূর্বং ভবতু তৎসর্বং ত্বৎপ্রসাদান্নহেৎসরি।” পরে “ওঁ নিশ্চাল্যবাসিতৌ চণ্ডেশ্বর্যে নমঃ” এই বলিয়া নিশ্চাল্য দ্বারা চণ্ডেশ্বরের পূজা করিবে।

পরে যোনি মুদ্রা দেখাইয়া বিসর্জনমন্ত্রে বিসর্জন করিবে। যথা—ওঁ উত্তিষ্ঠ দেবি চামুণ্ডে শুভাং পূজাং প্রগৃহ্য চ। কুরুষ মম কল্যাণমষ্টাভিঃ শক্তিভিঃ সহ ॥ গচ্ছ গচ্ছ পরং স্থানং স্বস্থানং দেবি চণ্ডিকে। যৎ পুঞ্জিতং ময়া দেবি পরিপূর্ণং তদস্ত মে ॥ ব্রজ ত্বং শ্রোতসি জলে গৃহে তিষ্ঠ বিভূতয়ে। সংবৎসরব্যতীতে তু পুনরাগমনায় চ ॥ ওঁ দুর্গে দেবি জগন্মাতঃ স্বস্থানং গচ্ছ চণ্ডিকে ॥ ইমাং পূজাং ময়া দেবি যথাশক্তি নিবেদিতম্। রক্ষণার্থং সমাদায় ব্রজ স্বস্থানমুক্তমম্ ॥” এই মন্ত্র পাঠ করতঃ দেবীকে চালনা করিয়া জলসমীপে লইয়া যাইবে।

জলস্থাপন মন্ত্র। “ওঁ নিমজ্জান্তসি সম্পূজ্য পত্রিকা স্থাপিতা জলে। পুত্রায়ুর্ধনবৃদ্ধ্যর্থং স্থাপিতাসি জলে ময়া ॥” এই মন্ত্রে দেবীকে জলে স্থাপন করিবে। পরে দেবীপূজার দক্ষিণা দিবে। তারপর জলক্রীড়া করিয়া মঙ্গলাচরণ করিবে। তারপর ষট্টোদকে শাস্তি করিবে, দক্ষিণহস্তে খেতাপরাজিতা বন্ধন করিবে, তালপত্রাদিতে কিঞ্চিৎ লিখিবে এবং গুরুজনকে প্রণাম করিবে। পরে যথাস্থখে বিহার করিবে।

### দুর্গোৎসব হোম ।

ঋ ঋ বেদোক্ত মতে স্থগুলাদি করিয়া সাধারণ কুশণ্ডিকোক্ত বিধানে বিরূপাক্ষ জপান্ত কুশণ্ডিকা সমাপন করিয়া প্রকৃত কৰ্ম্মার্থ হোম করিবে। সঙ্কল্প যথা—“অগ্নেত্যাদি—অমুকগোত্রঃ শ্রীঅমুকদেবশর্মা সর্বপচ্ছান্তিপূর্বক-দীর্ঘায়ুঃ পরমৈশ্বর্যাতুল ধনধান্য-পুত্রাশ্বনবচ্ছিন্নলাভ মিত্রবর্ধন-শত্রুকয়োত্তরোত্তর-রাজসম্মানাত্তীর্থে-সিদ্ধার্থং পরত্র দেবীলোকপ্রাপ্তয়ে চ (শ্রীদুর্গাশ্রীতি কামো বা) অমুকপুরাণোক্তবিধিনা বাবিকশরৎকালীন শ্রীদুর্গাপূজাকৃতঃ অমুকমন্ত্রেণ সন্তিলাজ্য-বিষপত্রৈরিয়ৎ-সংখ্যক-হোমমহং করিষ্যে।”

এইরূপ সংকল্প করিয়া সতীলাজ্য বিধপত্র দ্বারা—“ও অষে অষিকে অষা-  
লিকে ন মানয়তি কশ্চন। শশস্ত্যশ্বকঃ সুভাজিকং কন্দীল্লাবাসিনীং স্বাহা”  
এই মন্ত্রে অথবা “ওঁ জয়ন্তী মঙ্গলা কালী ভদ্রকালী কপালিনী। দুর্গা শিবা  
ক্ষমা ধাত্রী স্বাহা স্বধা নমোহস্ত তে স্বাহা” এই মন্ত্রে হোম করিবে।

পরে ঘৃত দ্বারা আবরণ দেবতাগণের প্রত্যেকের হোম করিয়া “ওঁ মূর্ত্তানং  
দিবো অরতিং পৃথিব্যা বৈশ্বানরমৃত আ জাতমগ্নিং। কবিং সত্রাজমতিঃখঞ্জনা-  
ম্যসন্নঃ পাত্রেং জনয়ন্ত দেবাঃ স্বাহা।” এই মন্ত্রে পূর্ণাহুতি দিবে। পরে ব্রহ্ম-  
দক্ষিণার্থ পূর্ণপাত্র দান করিয়া হোম দক্ষিণা করিবে। যথা—অগ্নেত্যাদি ত্রীদুর্গা-  
পূজাভূতহোম-কর্মণঃ সাক্তার্থং দক্ষিণামিদং কাঞ্চনমূল্যং যথাসম্ভবগোত্রনায়ে  
ব্রাহ্মণায়াহং সম্প্রদদে।” অতঃপর তিলকধারণ করিবে।

কেহ কেহ তান্ত্রিক কুশণ্ডিকা করিয়া—“ওঁ অষে অষিকে” ইত্যাদি মন্ত্রে  
হোম করিয়া থাকেন। আচারানুসারে স্থণ্ডিলের পূর্বপার্শ্বে ঘটস্থাপন করিতে  
হয়। কাহারও মতে এই হোম মহাষ্টমী পূজার অন্তে অনুষ্ঠিত হইয়া নবমী-  
দিনে পূজান্তে সমাপ্ত করা হয়, কেহ বা নবমী দিনেই পূজান্তে হোম করিয়া  
থাকেন। ফল কথা—উভয় দিনেই ব্যবস্থা, যাহাদের যেকোন ব্যবহার,  
তাঁহারা সেইরূপ করিবেন।

### ছাগপশু-বলিদান।

সুপ্নাত পশুকে আনাইয়া উহার গলদেশে রক্তমালাদি ও শৃঙ্গদ্বয়ে সিন্দূর  
দিয়া, দেবীসমীপে পূর্বাভিমুখে স্থাপন করাইয়া আনার্থ জল দিবে; যথা—  
ওঁ বারাহী যমুনা গঙ্গা করতোয়া সরস্বতী। কাবেরী চন্দ্রভাগা চ সিদ্ধুভৈরব-  
শোণগাঃ। অজ্ঞানো মহেশানি সান্নিধ্যমিহ কল্পয়। ওঁ পৃষ্ঠে পুচ্ছে ললাটে  
চ কর্ণয়োর্জ্বয়োস্তথা। মেদে চ সর্কগাত্রেষু মুঞ্চস্ত পশুদেবতাঃ।

পরে কুশোদকে পশুপ্রোক্ষণ করিবে যথা—ওঁ অগ্নিঃ পশুরাসীত্তেনাযজন্ত  
স এতং শ্লোকমজয়দ্ যশ্মিরগ্নিঃ স তে লোকো ভবিষ্যতি তং জেহ্যসি  
পিবৈতা অপঃ। ১। ওঁ বায়ুঃ পশুরাসীত্তেনাযজন্ত স এতং শ্লোকমজয়দ্ যশ্মিন্ বায়ুঃ  
স তে লোকো ভবিষ্যতি তং জেহ্যসি পিবৈতা অপঃ। ২। ওঁ সূর্য্যঃ পশুরাসীত্তে-  
নাযজন্ত স এতং শ্লোকমজয়দ্ যশ্মিন্ সূর্য্যঃ স তে লোকো ভবিষ্যতি তং জেহ্যসি  
পিবৈতা অপঃ। ৩। ওঁ বাচং তে শুদ্ধামি। ওঁ প্রাণস্তে শুদ্ধামি। ওঁ চক্ষুস্তে



শুক্লামি । ওঁ শ্রোত্রস্তে শুক্লামি । ওঁ নাভিং তে শুক্লামি । ওঁ মেচুস্তে শুক্লামি । ওঁ পায়ুস্তে শুক্লামি । ওঁ চরিত্রাংস্তে শুক্লামি । ওঁ বাক্ ত আপ্যায়তাম্ । ওঁ মনস্ত আপ্যায়তাম্ । ওঁ প্রাণস্ত আপ্যায়তাম্ । ওঁ চক্ষুস্ত আপ্যায়তাম্ । ওঁ শ্রোত্রস্ত আপ্যায়তাম্ । ওঁ যজ্ঞে ক্রুবৎ যদাস্থিতঃ তস্তে আপ্যায়তাম্ । তস্তে নিষ্টায়তাম্ । তস্তে শুধ্যতু শম-হোভ্যঃ স্বাহা ॥ ঐং হ্রীং শ্রীং চক্রমণ্ডলাধিষ্ঠিতবিগ্রহায়ৈ পশুরূপচণ্ডিকায়ৈ ইমং পশুং প্রোক্ষয়ামি স্বাহা । ওঁ পশুপাশায় বিদ্বহে শিরচ্ছেদায় ধীমহি । তন্নঃ পশুঃ প্রোচোদয়াৎ ॥ ওঁ পশুপাশবিনাশায় হেটকূটস্থিতায় চ । পরাপরায় পরমেষ্ঠিনে কুংকারায় চ মূর্তয়ে । বন্ধনমন্ত্র—ওঁ মেধাকারশস্তমধ্যে পশুং বন্ধয় বন্ধয় সশৃঙ্গসর্কীবয়বং পশুং বন্ধয় বন্ধয়, ব্রহ্মাণ্ডখণ্ডরূপিণং পশুং বন্ধয় বন্ধয় আং কুং কটু স্বাহা ।

পরে দেবীকে পুষ্পাঞ্জলি দিয়া “এতৎ পাশুং ওঁ ছাগপশবে নমঃ”—এই ক্রমে পাশ্বাদিদ্বারা পশুপূজা করিয়া পশুর অঙ্গে দেবতাদিগের পূজা করিবে । মন্তকে—ওঁ রুধিরবদনায়ৈ নমঃ, এইক্রমে মুখ ও নাসিকাস্বয়ে—সরস্বতীভ্যে, ললাটে—চণ্ডিকায়ৈ, কর্ণস্বয়ে—বৃহস্পতয়ে, চক্ষুস্বয়ে—চন্দ্রাদিত্যাভ্যং, জিহ্বায়—মহাদত্তায়ৈ, গ্রীবায়—উগ্রদন্তায়ৈ, পাদচতুষ্টয়ে—মহাভৈরবীভ্যে, উদরে—বৈষ্ণবীভ্যে, পুচ্ছে—রক্তদন্তিকায়ৈ, সর্কীক্ষে—রুধিববদনায়ৈ—ওঁ ছাগপশ্ববিষ্ঠাত্রী-দেবতাভ্যো নমঃ । পবে হাতঘোড় করিয়া পাঠ করিবে,—ওঁ পশুরূপাদিতো দেবৈর্যজ্ঞার্থঞ্চ বিধানতঃ । ইদানীঞ্চ মহোৎসাহে ছেত্তব্যোহসি ময়া পুনঃ । ওঁ ছাগ ভং বলিরূপেণ মম ভাগ্যাদুপস্থিতঃ । প্রণয়ামি ততঃ সর্কীরূপিণং বলি-রূপিণম্ ॥ চণ্ডিকাপ্রীতিদানেন দাতৃবাপদ্বিনাশিনে । বৈষ্ণবী \* বলিরূপায় বলে কৃত্যং নমোহস্ত তে । যজ্ঞার্থে পশবঃ সৃষ্টা যজ্ঞার্থে পশুঘাতনম্ । অতস্বাং ধাতয়িস্থামি তস্মাদৃষজ্ঞে বধোহবধঃ ॥ পশুযোনিপ্রসূতোহসি ব্রহ্মণা নির্মিতঃ পুরা । অতস্বাং ধাতয়িস্থামি তস্মাদৃষজ্ঞে বধোহবধঃ ।

পরে “ওঁ ঐং হ্রীং শ্রীং” এই মন্ত্রে বলিকে শিবময় ভাবিয়া তদীয় মন্তকে পুষ্পদান করিয়া, সঙ্কল্প করিবে যথা—অশ্বত্যাতি—অমুকগোত্রঃ শ্রীঅমুক-দেবশর্মা শ্রীভগবদ্ধুর্গাপ্রীতিকামঃ—ওঁ দক্ষযজ্ঞবিনাশিত্তে মহাবোরায়ৈ যোগিনীকোষ্ঠীপরিব্রতায়ৈ ভদ্রকাল্যে ওঁ হ্রীং দুর্গায়ৈ ( অথবা—ওঁ দুর্গে দুর্গে:

\* বে দেবতাকে বলি দেওয়া হইবে “বৈষ্ণবী” হলে সেই দেবতার নাম উল্লেখ করিতে হয় ।

বক্ষণি স্বাহা হ্রীং জুগায়ৈ) ইমং ছাগপুস্তকং বহুদৈবতং তুভ্যমহং প্রত্যয়িষ্যে ॥  
 অনন্তর কন্যায়োড়ে পাঠ করিবে—ওঁ বলিরেব ময়া দন্তঃ পশূনাঞ্চ পশুস্তমঃ । গৃহু  
 গৃহু মহাদেবি বক্ষ মাং ছুরিতার্ববাৎ ॥ পশুর কর্ণে মন্ত্র পাঠ করিবে, যথা—ওঁ  
 হিলি হিলি কিলি কিলি ( চিকি চিকি ) বহুরূপধরায়ৈ হৈং হোং ইমং পুস্তকং  
 স্বর্গং প্রদর্শয় মুক্তিং নিয়োজয় স্বাহা ।

অনন্তর খড়্গপূজা করিবে । খড়্গের ধ্যান,—ওঁ কৃষ্ণ পিনাকপাণিক  
 কালরাত্রিস্বরূপিণম্ । উগ্রং রক্তাস্ত্রনয়নং রক্তমালাভূষণনম্ ॥ রক্তাধরধরকৈব  
 পাশহস্তং কুটুস্থিনম্ । পিবমানঞ্চ রুধিরং ভূঞ্জানং ক্রব্যসংহতিম্ ॥ রসনা ত্বং  
 চণ্ডিকায়াঃ সুরলোক প্রসাধকঃ ॥ “আং হ্রীং ক্রুং ফট্ খড়্গায় নমঃ” এই মন্ত্রে  
 যথাশক্তি খড়্গের পূজা করিয়া প্রণাম করিবে—ওঁ অসির্কিশনঃ খড়্গাস্তীক্ষ্ণ-  
 ধারো ভুবাসদঃ । ত্রীগর্ভো বিজয়শ্চৈব ধর্মপাল নমোহস্ত তে । ইত্যুষ্ঠৌ তব  
 নামানি পুরা প্রোক্তানি বেধসা । নক্ষত্রং কুজিকাঃ তুভ্যং গুরুর্দেবো মহেশ্বরঃ ।  
 হিরণ্যঞ্চ শরীরস্তে ধাতা দেবো জনার্দনঃ । পিতা পিতামহশ্চৈব ত্বং মাং পালয়  
 সর্বদা ॥ নীলজীমূতসন্ধাস্তাঙ্কদংষ্ট্রঃ ক্রশোদরঃ । ভাবশুদ্ধোহমর্ষণশ্চ অতিতেজো  
 মহাবলঃ ॥ ইয়ং যেন ধৃতা ক্ষৌণী হতশ্চ মহিষাসুরঃ । তীক্ষ্ণধারায় শুদ্ধায় তস্মৈ  
 খড়্গায় তে নমঃ ॥ ওঁ কালি কালি বজ্রেশ্বরি লৌহদণ্ডায় খড়্গায় নমঃ । খড়্গে  
 পুষ্প দিয়া—ওঁ হ্রীং কালি কালি বিকটদংষ্ট্রে করালিনি ফেং ফেং ফেংকারিণি  
 কিলি কিলি মম শক্রন্ খাদয় খাদয় ছেদয় ছেদয় সর্বদৃষ্টান্ মারয় মারয় ইমং  
 পুস্তকং খড়্গেন ছিক্কি ছিক্কি ( চিকি চিকি ) কালি কালি পিব পিব রুধিরং ফেং  
 ফেং কিরি কিরি কালিকায়ৈ নমঃ ॥ যজ্ঞার্থে পশবঃ সৃষ্টা যজ্ঞার্থে পশুবাতনম্ ।  
 যজ্ঞস্ত্র মবণে ত্বং হি ধ্রুং গস্তা ত্রিপিষ্টপম্ ॥ খড়্গঘাতমহদ্ধং গং বিনির্জিত্য  
 পশুস্তম । দেবীবরপ্রসাদেন মামাত্মানঞ্চ তারয় ॥ ঐং হ্রাং শ্রীং ইমং পুস্তকং  
 মোক্ষ মোক্ষ কুরু কুরু ছিক্কি ছিক্কি ফট্ ফট্ আং হ্রাং হ্রুং ফট্ হাং হ্রুং ফট্—  
 এই মন্ত্রে পুস্তককে খড়্গ স্পর্শ করাইবে ।

পশুর বন্ধনমোচনমন্ত্র,—ওঁ রক্ষার্থং বন্ধনহোহসি মুক্তয়ে যোচিতো ময়া ।  
 দেব্যঃ প্রীতিং সমুৎপাদ্য স্বর্গং গচ্ছ পশুস্তম ॥

অতঃপর বলিচ্ছেদন করিয়া ছাগপুস্তকের সমাংসরুধির ও শীর্ষ আনয়ন করিবে  
 এবং “ঐং হ্রীং কৌশিকি রুধিরেণাপ্যায়তাং” বলিয়া উৎসর্গ করিবে । “ওঁ  
 সমাংসছাগরুধিরবলয়ে নমঃ” মন্ত্রে তিনবার অর্চনা করিয়া—অথৈত্যাং—  
 দশবর্ধারচ্ছিক্কি ॥ শ্রীতগবন্ধুর্গাপ্রীতিকামঃ—ওঁ . দক্ষয়জ্ঞবিনাশিত্তে . মহাধোরাই

যোগিনীকোটীপরিবৃত্তায়ৈ শুভ্রকালৈয ( অথবা—ওঁ দুর্গে দুর্গে রক্ষণি স্বাহা )—  
 হ্রীং দুর্গায়ৈ এষ ছাগরুধিরবলিনমঃ ॥ রুধির বিষপত্রবস্ত্বা দ্বারা চতুর্ভাগ করিয়া  
 অগ্নি আদি চারিকোণে—“এষ সমাংসছাগরুধিরবলিঃ ওঁ বিদ্যারিকায়ৈ নমঃ ।”  
 ( এই ক্রমে )—পাপরাক্ষসৈ, পুতনায়ৈ কালিকায়ৈ, ওঁ ঐং দিব্যকপালং গৃহ  
 গৃহ মহাতৃপ্তিং কুরু কুরু স্বাহা ।

অনন্তর ছাগশীর্ষের উপর শলিতা জ্বালিয়া—সপ্রদীপছাগশীর্ষ বলয়ে  
 নমঃ—এই ক্রমে তিনবার অর্চনা করিয়া অথোত্যাদি—শ্রীভগবদ্গূর্ণাপ্রীতিকামঃ  
 ওঁ দক্ষযজ্ঞবিনাশিতৈ মহাঘোরায়ৈ যোগিনীকোটীপরিবৃত্তায়ৈ শুভ্রকালৈয  
 ( অথবা—ওঁ দুর্গে দুর্গে রক্ষণি স্বাহা ) হ্রীং দুর্গায়ৈ এষ ছাগশীর্ষ বলিনমঃ ।

হাতখোড় করিয়া পড়িবে,—ওঁ ঘোরদংষ্ট্রে করালাস্ত্রে মংস্ত্রমাংসবলিপ্রিয়ে ।  
 বলিং গৃহ মহাদেবি পশুরক্তং সমাংসকম্ । আহবে রুধিরাকাঙ্ক্ষী বলিং গৃহ  
 প্রসীদ মে । মম শত্রুবিনাশিনি নবদুর্গে ইমাং পূজাং পিশিতরক্তং সর্বোপচার-  
 সহিতং বলিং গৃহ গৃহ স্বাহা । ওঁ ত্রিনেত্রে বিকরলাস্ত্রে মুণ্ডমালাবিভূষিতে ॥  
 সর্কাস্তরকৃতান্তে ভং খড়্গপট্টাঙ্গধারিণি ॥ মহিষ্মি মহামায়ে দৈত্যদর্পিনিসুদনি ।  
 ছাগেনেমং বলিং দদ্মি গৃহাণ হরবল্লভে ॥ ইমং ছাগবলিং দেবি গৃহীত্বা কাল-  
 রাত্রিকে । প্রীতা ভব মহাকালি রক্ষ মাং দেবি চণ্ডিকে ॥

প্রাণ্ডুক্ত মন্ত্রে বারত্রয় পুষ্পাঞ্জলি প্রদানঃ করিয়া আরত্রিক জপ ও প্রণাম  
 করিবে ।

## মহিষ-বলিদান ।

মহিষ সম্মুখে আনয়ন করতঃ উত্তরাভিমুখ হইয়া করবোড়ে পাঠ করিবে—  
 “ওঁ পশুপাশবিনাশায়” ইত্যাদি । পরে “হ্রঃ অস্ত্রায় ফট্” উচ্চারণ করতঃ  
 মহিষের সমস্ত শরীর অবলোকন করিয়া স্তম্ভে বন্ধন করিবে । মন্ত্র যথা—

“ওঁ মেধাকারস্তম্ভমধ্যে মহিষং বন্ধয় বন্ধয় হুং ফট্ স্বাহা ।” অনন্তর মহিষকে  
 পান করাইবে । যথা—“ওঁ বারাহী যমুনা গঙ্গা” ইত্যাদি । এই মন্ত্রের “অজা-  
 স্নানে” স্থানে “মহিষস্নানে” বলিবে । অতঃপর বৈদিকমন্ত্রে স্নান করাইবে ।  
 মন্ত্র যথা—“ওঁ অগ্নিঃ পশুরাসীত্তেনা” ইত্যাদি । পরে “ওঁ মহিষায় নমঃ” বলিয়া  
 পাণ্ডাদি দ্বারা মহিষের পূজা করিয়া “ওঁ ঐং ঐং হ্রীং হ্রীং হুং হুং

বরুণমণ্ডলাধিষ্ঠিতবিগ্রহাত্মৈ মহিষরূপচণ্ডিকায়ৈ ইমং মহিষং প্রোক্ষয়ামি স্বাহা” বলিয়া প্রোক্ষণ করিবে ।

পবে স্ত্রোবলিযুক্ত বণ্টা মহিষের গলায় বন্ধন করিয়া স্বর্ণ-শৃঙ্গ, রক্ত-ক্ষুর ও বীরপট্ট দান করিয়া “ওঁ যুগা-সুবাগাঃ পরিবীত আগাং” ইত্যাদি মন্ত্রে যুগল বন্ধ দ্বারা মহিষকে আচ্ছাদন করতঃ রক্তবর্ণ পুষ্পমালা দান করিয়া পাঠ করিবে । যথা—“ওঁ মহিষাসুরযুদ্ধেষু ত্বয়পি কামরূপিণা । চিত্রং তনুত্রয়ং হৃৎ কৃতং যুদ্ধং সুদারুণম্ ॥ অতস্তদ্বলিদানেন তুষ্টা ভবতু চণ্ডিকা । যাহি স্বর্গং মহাবীর দৃষ্টা বলিফলং ময়ি ॥ গন্ধর্বলোকে তিষ্ঠ ত্বং তুষ্টা ভবতু চণ্ডিকা । মহিষ ত্বং মহাতাগ যমবাহন বিশ্রুত ॥ প্রিয়ং ধাত্বং ধনং দেহি ধর্ম্মৈকৈব স্বভাবতঃ । যথা বাহং ভবানু দেখ্তি যথা বহসি চণ্ডিকাম্ ॥ তথা মম রিপুন্ হংসি শক্তং বহ লুলাপক । যমস্ব বাহনস্বস্ত বররূপধরোহব্যয় ॥ আয়ুর্কিত্বং যশো দেহি কাশরায় নমো নমঃ । ইদং রূপং পরিত্যজ্য গন্ধর্বভ্রমবাণুহি ॥ ললাটে তে শিবো দেবঃ শৃঙ্গরোঃ পার্ক্বতীপ্রিয়ঃ । দুর্গায়াঃ প্রীতিনজো হি শতং বর্ষানি নিশ্চিতম্ ॥”

অতঃপর “স্তম্ভায় নমঃ” বলিয়া পান্নাদি দ্বারা পূজা করিয়া করযোড়ে পাঠ করিবে । যথা—“ওঁ স্তম্ভ ত্বং স্তম্ভরূপোহসি ব্রহ্মণা নিশ্চিতঃ পুরা । অতস্বাং পূজয়াম্যগ্ন পশুবন্ধনহেতবে ॥ ওঁ স্তম্ভমূলে বসেদব্রহ্মা স্তম্ভমধ্যে চ মাধবঃ । স্তম্ভাগ্রে চ স্বয়ং রুদ্রস্তম্বাস্তম্ভচলো ভব ॥ ওঁ যথাচলো গিরিশ্বৈরুহিমবাংচ যথাচলঃ । যথাচলা নগাশচাশ্চে তথা ভ্রমচলো ভব ॥ ওঁ সর্কৈ দেবাঃ সগন্ধর্বাঃ সযক্ষোরগরাক্ষসাঃ । তব সান্নিধ্যমায়াস্তি তম্বাস্তম্ভচলো ভব ॥”

পনে “ওঁ পাশায় নমঃ” বলিয়া পূজা করিয়া “ওঁ পাশ ত্বং বরুণাজ্জাতঃ সদা বরুণদৈবতঃ । অতস্বাং পূজয়াম্যগ্ন তস্মাচ্ছান্তিং প্রযচ্ছ মে ॥ ত্বং সাক্ষী ভগবন্ দেবঃ সর্কশক্রনিবর্হণঃ । পূজ্যোহসি সর্কভূতানাং পাশসিদ্ধিং কুরুষ মে ॥” কৃতাজ্জলিপুরঃসর ইহা পাঠ করিবে ।

অতঃপর তাত্রাপাত্রে কুশপুষ্পতিলযুক্ত জল গ্রহণ করিয়া বাক্য করিবে । যথা—“অথৈত্যাদি—অমুকে মাসি অমুকরাশিষ্বে ভাস্করে অমুকে পক্ষে অমুকতির্থে অমুকগোত্রস্ত শ্রীঅমুকদেবশর্ম্মণঃ সদারাপত্যস্ত বর্ষশতকাবচ্ছিন্ন-শ্রীঅমুকদেবজা-শ্রীভিকামনয়া শ্রীঅমুকদেবতায়ৈ ইমং মহিষং তুভ্যমহং সম্প্রদদামি ॥” ইহা বলিয়া উৎসর্গ করিয়া কৃতাজ্জলি হইয়া পাঠ করিবে । যথা—“ওঁ অসুরযোনেঃ প্রহতোহসি পূজাহোমাদি কর্ম্মণি । তুষ্টা ভবতু সা দেবী সমাংসৈ রুধিরৈস্তব ॥”

অনন্তর পশুর কর্ণে “ওঁ পশুপাশায় বিদ্বাহে বিশ্বকর্ষণে ধীমহি । তন্নো জীবঃ  
প্রচোদয়াৎ ।” এই পশুগায়ত্রী পাঠ করিবে । পরে “ওঁ স্বীং শ্রীং নিধিল-  
ব্রহ্মাণ্ডখণ্ডরূপং গৃহ গৃহ স্বাহা” বলিয়া মন্ত্র সমর্পণ করিবে । অনন্তর খড়্গ  
পূজা করিয়া “ওঁ ঐং শ্রীং ইমং মহিষং মহামোক্ষং কুরু কুরু গৃহ গৃহ স্বাহা ।”  
বলিয়া মহিষত্রীবার খড়্গ স্পর্শ করাইবে ।

অনন্তর কুতাঞ্জলি হইয়া পড়িবে ।—“ওঁ খড়্গাখাতোস্তবং দুঃখং” ইত্যাদি ।  
পরে মহিষ ছেদন করিয়া পুরাণোক্ত বলিদান ক্রমে সমাংসরুধির-কপালাদি  
উৎসর্গ করিয়া দিবে ।

### বলি-বিঘ্নের প্রতিকার ।

হত্যাদেবপ্রহারেণ চাত্তথা দোষমাবহেৎ । তচ্ছাস্তয়ে জপেদ্বিদ্বান্ দুর্গাবীজং  
সহস্রকম্ ॥ সহস্রং জুহুয়াদ্ভৈব্যে প্রদজ্যাৎ স্বর্গমাবকম্ ॥ রুধিরং তস্ত পার্কৃত্যৈ  
ন তু দেয়ং কদাচন । বলিমত্তং সমানীয় ভগবত্যৈ নিবেদয়েৎ ॥ স্মৃতি ।

এক আঘাতে (কোপে) ছাগাদি বলি দিতে হয় । অতএব সেইরূপ বলির  
ছেদন না হইলে, সেই বলি বহুবিধ দোষের হয় । অতএব সেইরূপ বলির  
সমাংস রুধির দেবীকে দিবে না এবং দোষ শাস্তির জন্ত সেই বিঘ্ন-বলি-মাংস  
দ্বারা সহস্র হোম, একমাষা স্বর্গ দান এবং পূজিত দেবতা বীজ ও দুর্গাবীজ  
সহস্রবার জপ করিতে হয়, কিন্তু কলিতে চারিগুণ নিয়ম । তৎপরে পুনরায়  
অত্র বলি দিয়া তন্মাংসাদি নিবেদন করিবে ।

### শ্রীশ্রীচণ্ডী-পূজা ।

কুতনিত্যক্রিয় শুদ্ধাসনে উপবেশন করিয়া তান্ত্রিকবিধি অনুসারে  
আচমন করিয়া স্বস্তিবাচন করতঃ তিল, কুশ ও জলপূর্ণপাত্র লইয়া সঙ্কল্প  
করিবে, যথা—বিষ্ণুরোম্ তৎসদন্ত অমুকে মাসি অমুকে পক্ষে অমুক  
তিথৌ অমুকগোত্রঃ শ্রীঅমুকদেবশর্মা অমুককানঃ গণপত্যাদিনামাদেবতাপূজা-  
পূর্বক-শ্রীশ্রীচণ্ডীপূজাপূর্বকং শ্রীকৃষ্ণদৈপায়নাভিধানমহর্ষিবেদব্যাসপ্রোক্তজয়াথ্য-  
নার্কণ্ডেয়পুরাণান্তর্গতসাবর্ণিকমন্ত্রায় ওঁ মার্কণ্ডেয় উবাচ । সাবর্ণিঃ সূর্যাতনয়ো  
যোমকুঃ কথ্যতেহষ্টম ইত্যাদি সূর্য্যাজ্ঞায় সমাসান্ত সাবর্ণিভবিতামহুরিত্যন্ত-  
দেবীমাহাধ্যপ্রকাশকস্তোত্রস্ত একাবৃতিপাঠমহং করিস্তে । এইরূপ সংকল্প

করিয়া গৃহীত জল ঈশান কোণে ত্যাগ করিবে । নিজে না করিয়া প্রতিনিধি দ্বারা করাইলে প্রতিনিধি “অমুকগোত্রস্ত অমুকস্ত করিষ্যামি” এইরূপ বাক্য করিবেন । অতঃপর স্বশাখোক্ত মূলপাঠ করিয়া সামান্যার্থ্য, আদানশুদ্ধি ও ভূতশুদ্ধি করিয়া শালগ্রামে অথবা ঘটে গণেশাদি, ব্রহ্মা, বিষ্ণু, মহেশ্বর, বাসু-পুরুষ, গঙ্গা, যমুনা, লক্ষ্মী, সরস্বতী প্রভৃতির পূজা করিয়া, “হ্রীং” মন্ত্রে তিনবার প্রাণায়াম করতঃ মাতৃকাত্মাস প্রভৃতি করিবে । অতঃপর “হ্রীং অক্ষুষ্ঠাত্যাং নমঃ” ইত্যাদি ক্রমে অথবা “ওঁ বন্যোহো জ্ঞানিনোরপি” অক্ষুষ্ঠাত্যাং নমঃ “ওঁ নিদ্রাং ভগবতীং বিকোঃ” তর্জনীভ্যাং স্বাস্তা, “ওঁ জয়েতি দেবাশ্চ মুদা” মধ্যমাভ্যাং পষট্, “ওঁ আজবান ভুজে সব্যো” অনামিকাভ্যাং হুঃ, “ওঁ হতে তস্মিন্ মগা-দৌর্যে” কনিষ্ঠাভ্যাং পৌবট্, “ওঁ নীতাদিবং রিপুংগণাঃ” করতলপৃষ্ঠাভ্যাং অঙ্গায় ফট্, “ওঁ তেবাং মাতৃগণোজাতঃ” সর্বাঙ্গায় নমঃ । এইরূপে হৃদয়াদিতেও গ্যাস করিবে । অনস্তর মাহাত্ম্যগ্যাস,—এক্ষরক্রে, “ওঁ মধুকৈটভবমাহাত্ম্যায় নমঃ । সীমন্তে, “ওঁ মহিষাসুরবধমাহাত্ম্যায় নমঃ” । জমধ্যে, “ওঁ মহিষাসুর-বধমাহাত্ম্যায় নমঃ” । নেত্রয়োঃ, “ওঁ মহিষাসুরবধসমাপ্তিমাহাত্ম্যায় নমঃ” । কর্ণয়োঃ “ওঁ দেব্যাদুতসংবাদমাহাত্ম্যায় নমঃ” । হৃদি, “ওঁ ধূলোচনবধমাহাত্ম্যায় নমঃ ।” নাভৌ, “ওঁ চণ্ডমুণ্ডবধমাহাত্ম্যায় নমঃ ।” লিঙ্গে, “ওঁ রক্ত-দীপবধমাহাত্ম্যায় নমঃ ।” আধারে, “ওঁ নিশুভবমাহাত্ম্যায় নমঃ । জাহুনি, “ওঁ শুভ্রবধমাহাত্ম্যায় নমঃ ।” গুহে, “ওঁ দেব্যোঃ স্তুতিমাহাত্ম্যায় নমঃ ।” গুল্ফয়োঃ, “ওঁ শুভ্রনিশুভ্রবধসমাপ্তিমাহাত্ম্যায় নমঃ” সর্বাঙ্গে, “ওঁ দেবীমাহাত্ম্য-সমাপ্তিমাহাত্ম্যায় নমঃ” । এইরূপে মাহাত্ম্যগ্যাস করিয়া ঋগাদি গ্যাস করিবে, যথা—অস্থ সপ্তশতীস্বমন্ত্রস্ত নারদঋষির্গায়ত্রীচ্ছন্দো দক্ষিণামৃত্তিদেবতা হ্রীং বীজং স্বাহা শক্তির্মমেষ্টসিদ্ধার্থেবিনিয়োগঃ । শিরসি, “ওঁ নারদঋষয়ে নমঃ !” মুখে, “ওঁ গায়ত্রীচ্ছন্দসে নমঃ ।” হৃদি, “ওঁ দক্ষিণামৃত্তিদেবতায়ৈ নমঃ ।” গুহে, “হ্রীং বীজায় নমঃ ।” পাদয়োঃ, “স্বাহা শক্তয়ে নমঃ ।” সর্বাঙ্গে, “ত্রীচণ্ডিকায়ৈ নমঃ” । অতঃপর কুর্ম্মুদ্রায় পুষ্প গ্রহণ করিয়া ধ্যান করিবে । ধ্যান যথা,—“ওঁ মধ্য-সুধাঙ্কিন্ গিম্গুপরভবদী, সিংহাসনোপরিগতাং পরিপীতবর্ণাং । পীতা-স্বরাং কনকমালাবিভূষিতাঙ্গীং দেবীং অরামি ধৃতমুদগরবৈরিজিহ্বাং ।” অথবা “ওঁ বন্ধুকুস্তমাসাং পঞ্চমুণ্ডাধিবাসিনীম্ । স্কুরচ্ছকলারভ্রমুকুটাং যুগ-মালিনীং । ত্রিঃক্রোং বহুবসনাং পীনোল্লতবটস্তনীং । পুস্তককাঙ্কমালাঞ্চ বরদকা-ভয়ং ক্রমাৎ । দধতীং সংস্বরেন্নিত্যমুত্তরায় মানিতাং ।” এই ধ্যানের অন্ততর

ধ্যান করিয়া নিজের মস্তকে পুষ্প দিয়া মানসোপচারে পূজা ও বিশেষার্থ্য সংস্থাপন করতঃ গণেশ, শিব, সূর্য্য, বিষ্ণু প্রভৃতির পূজা করিয়া নবগ্রহ, যম, ব্রহ্মা, গণেশ ও দেবীর পূজা করিয়া, পরিবারগণের পূজা করিবে। যথা ওঁ দেবৈয নমঃ, মহাদেবৈয, শিবায়ৈ, প্রকৃতৈয, ভদ্রায়ৈ, বৌদ্ধায়ৈ, নিত্যায়ৈ, গৌরীযৈ, ধাত্রেয়্য, জ্যোৎস্নায়ৈ, ইন্দ্রকপিত্যৈ, সুখায়ৈ, কল্যাণ্যৈ, বৃদ্ধায়ৈ, সিদ্ধায়ৈ, নৈখায়ৈ, লক্ষ্মণ্যৈ, সর্কায়ৈ, দুর্গায়ৈ, দুর্গপারায়ৈ, সারায়ৈ, সর্ককারিণ্যৈ, ধ্যায়ৈ, কৃষ্ণায়ৈ, ধৃত্রায়ৈ, অতিসৌম্যায়ৈ, অতিরৌদ্ধায়ৈ, জগৎপ্রতিষ্ঠায়ৈ, দেবৈয, কৃত্যৈ, বিষ্ণু-মায়্যৈ, চেতনায়ৈ, বুদ্ধ্যৈ, নিদ্রায়ৈ, ছায়ায়ৈ, ক্ষুধায়ৈ, শক্ত্যৈ, তৃষ্ণায়ৈ, ক্ষান্ত্যৈ, জাঠ্যৈ, লজ্জায়ৈ, শান্ত্যৈ, প্রদায়ৈ, কাণ্ড্যৈ, লক্ষ্ম্যৈ, বৃত্যৈ, স্মৃত্যৈ, দয়ায়ৈ, তুষ্ট্যৈ, মাত্রে, ভ্রাতৃ্যৈ, ব্রহ্মাণ্ডশক্তিভ্যঃ, লোকপালেভ্যঃ এই সমস্ত দেবতার পূজা প্রথমে “ওঁ” এবং শেষে “নমঃ” শব্দ প্রয়োগ করিয়া করিবে। পূর্বে বড়ুক পূজা করিবে। অতঃপর পুনরঙ্গুস ও দেবীকে ধ্যান করিয়া ষটে পুষ্প প্রদান করতঃ “ওঁ চণ্ডিকে দেবি ইহাগচ্ছাগচ্ছ ইহ তিষ্ঠ তিষ্ঠ ইহ সন্নিবেহি, ইহ সন্নিবেশ্য অত্রাধিষ্ঠানং কুরু মম পূজাং গৃহাণ,” এই প্রকারে আবাহন করিয়া আশ্বিনাদি পূজোপকরণ যথাবিধি অর্চনা করিয়া “ওঁ ঐ” হ্রীং স্বাহা এই মূল মন্ত্র উচ্চারণ করিয়া “ইদমাশনং ওঁ চণ্ডিকায়ৈ নমঃ” এই প্রকারে ক্রমান্বয়ে যোড়শোপচারে পূজা করিয়া মূলমন্ত্র যথাশক্তি জপ করিয়া জপসমর্পণ করতঃ প্রণাম করিবে।

( মার্কণ্ডেয় পুরাণান্তর্গত )

## শ্রীশ্রীচণ্ডী ।

পাঠ-ক্রম ।—পুস্তক আধারে স্থাপন করিয়া “ওঁ দেবীমাহাত্ম্যাপুস্তকায় নমঃ” এই মন্ত্রে পুস্তকের পূজা করিয়া “ওঁ চণ্ডিকায়ৈ বিদ্মহে ত্রিপুরায়ৈ ধীমহি । তন্নো গৌরী প্রচোদয়াৎ” এই মন্ত্রে তিন বাব পুষ্পাঞ্জলি দিয়া ঋগ্বাদি ঋরণ করিবে। যথা,—অস্ত সপ্তশতীদেবীমাহাত্ম্যস্ত মার্কণ্ডেয়ব্রহ্মেন্দ্রাদয় ঋষয়ো মধুকৈটভমর্দিনী—মহিষাসুর-ধ্বংসলোচন-চণ্ডমুণ্ড-রক্তবীজ-—শুভ্রনিশুভ্র-মর্দিনীদায়ো দেবতা অল্পষ্টবাদীনি ছন্দাংসি হ্রীং বীজং উমাশক্তিঃ শ্রীচণ্ডিকাদেবতা সপ্ত-শতীমাহাত্ম্যাত্তোত্রস্ত জপে বিনিয়োগঃ । শিরসি, “ওঁ মার্কণ্ডেয়াদিঋষিত্যো নমঃ ।” মুখে “ওঁ অল্পষ্টবাদিছন্দোভ্যো নমঃ । হৃদি “ওঁ মধুকৈটভমর্দিনী

দেবতাভ্যো নমঃ ।” এই প্রকারে ঋগ্ণাদি স্বরণ করিয়া ষড়ঙ্ক স্বরণ করতঃ  
 “ওঁ ঐ হ্রীং ক্লীং ক্লীং হ্রীং ক্লীং নমঃ” এই নবাক্ষর মন্ত্র অষ্টোত্তরশত জপ  
 করিয়া স্তব কবচাদি পাঠ করতঃ চণ্ডীপাঠ করিয়া পাঠান্তে পুনরায় নবাক্ষর  
 মন্ত্র অষ্টোত্তর শত জপ ও দেবীর যথাশক্তি পূজা করিয়া দক্ষিণা ও  
 অচ্ছিদ্রাবধারণাদি করিবে ।

**দেবীসূক্তম্ ।** অহমিত্যৃষ্টর্কস্ব বাগাত্ত্বী ঋষিঃ সচ্চিৎসুখাস্বকঃ সর্কগত-  
 পরমাত্মা দেবতা, দ্বিতীয়ায় জগতা, শিষ্টাণাং ত্রিষ্টুপ্চ্ছন্দঃ, দেবীমাহাত্ম্য-  
 পাঠান্তে পাঠে বিনিয়োগঃ ॥ ওঁ অহং রুদ্রেতিবসুভিশ্চরাম্যহমাদিতৈরুত  
 বিশ্বদেবৈঃ । অহং মিত্রাবরণোভা বিচক্ষ্যাহমিদ্রাগ্নী অহমশ্বিনোভা ॥ ১ ॥ অহং  
 সোমমাহননং বিতশ্ম্যহং স্বষ্টারমুত পৃথগং ভগং । অহং দধামি দ্রবিনং হবিষ্মতে  
 সুপ্রাবো বজমানায় স্বঘতে ॥ ২ ॥ অহং রাষ্ট্রী সংগমনী বসুনাং চিকিতুষী  
 প্রথমা যজ্ঞিয়ানাং । তাং মা দেবা ব্যদধুঃ পুরুত্রা ভুরিহাত্রাং ভূর্য্যাদেশয়ন্তীং ॥  
 ৩ ॥ ময়া সো অন্নমন্তি যো বিপশ্রুতি, যঃ প্রাণিতি য ঙ্গে শৃণোত্মুক্তং ।  
 অমন্ত্যো মাং ত উপক্ষিয়ন্তি ক্ষত শ্রদ্ধিবং তে রদামি ॥ ৪ ॥ অহমেব  
 স্বয়মিদং বদামি জুষ্টং দেবেলিকৃত মানুবেতিঃ । যং কাময়ে তং তয়ুগ্রং  
 ক্রণোমি তং ব্রহ্মাণং ভয়ং তং সুরমেধং ॥ ৫ ॥ অহং রুদ্রায় ধনুৱা তনোমি  
 ব্রহ্মদ্বিবে শরবে হস্ত বা উ । অহং জনায় সমদং ক্রণোম্যহং ছাবাপৃথিকী  
 আ বিবেশ ॥ ৬ ॥ অহং সুরবে পিতরশ্চ মূর্ক্ণমম যোনিরপস্বস্তঃ সমুদ্রে । ততো  
 বি তিষ্ঠে ভুবনানু বিশ্বোভামুং ছ্যং বস্ম্ণোপ স্পৃশামি ॥ ৭ ॥ অহমেব বাত  
 ইব প্র বাম্যারভমাণা ভুবনানি বিশ্বা । পরো দিবা পর এনা পৃথিব্যোতা-  
 বতী মহিনা সংবভূব ॥ ৮ ॥ ইতি ঋথেদোক্তং দেবীসুক্তং সমাপ্তম্ ॥ \* \*  
 ( অর্গলাস্তোত্রম্ ) ॥ ওঁ নমশ্চণ্ডিকায়ে ॥ ওঁ জয়ং দেবি চামুণ্ডে জয় ভূতাপ-  
 সারিণি । জয় সর্কগতে দেবি কালরাত্রি নমোহস্ত তে ॥ জয়ন্তী মঙ্গলা  
 কালী ভদ্রকালী কপালিনী । দুর্গা শিবা ক্ষমা ধাত্রী স্বাতা স্বধা নমোহস্ত তে ॥  
 মধুকৈটভবিধবংসি বিধাত্রি বরদে নমঃ । রূপং দেহি জয়ং দেহি যশো দেহি  
 দ্বিবো জহি ॥ মহিষাসুরনির্গাশি বিধাত্রি বরদে নমঃ । রূপং দেহি জয়ং  
 দেহি যশো দেহি দ্বিবো জহি ॥ ধুব্রনেত্রবধে দেবি ধর্ম্মকামার্থদায়িনি ॥ রূপং  
 দেহি জয়ং দেহি যশো দেহি দ্বিবো জহি ॥ বক্তবীজবধে দেবি চণ্ড-মুণ্ড-  
 বিনাশিনি । রূপং দেহি জয়ং দেহি যশো দেহি দ্বিবো জহি ॥ নিস্তম্ভ-  
 স্তম্ভনির্গাশি ত্রৈলোক্যস্তম্ভদে নমঃ । রূপং দেহি জয়ং দেহি যশো দেহি



দ্বিষো জহি ॥ বন্দিতাজিযুগে দেবি সর্বসৌভাগ্যদায়িনি । রূপং দেহি  
 জয়ং দেহি যশো দেহি দ্বিষো জহি ॥ অচিন্ত্যরূপ-চরিতে সর্বশক্রবিনাশিনি ।  
 রূপং দেহি জয়ং দেহি যশো দেহি দ্বিষো জহি ॥ নতেভ্যঃ সর্বদা ভক্ত্যা  
 চাপর্णे হুরিতাপহে । রূপং দেহি জয়ং দেহি যশো দেহি দ্বিষো জহি ।  
 স্তবভ্যো ভক্তিপূর্বং ত্বাং চণ্ডিকে ব্যাধিনাশিনি । রূপং দেহি জয়ং দেহি  
 যশো দেহি দ্বিষো জহি ॥ চণ্ডিকে সততং যুদ্ধে জয়ন্তি পাপন্যাশিনি । রূপং  
 দেহি জয়ং দেহি যশো দেহি দ্বিষো জহি ॥ দেহি সৌভাগ্যমারোগ্যং দেহি  
 দেবি পরং সুখম্ । রূপং দেহি জয়ং দেহি যশো দেহি দ্বিষো জহি ॥ বিবেহি  
 দেবি কল্যাণং বিবেহি বিপুল্যং শ্রিয়ম্ । রূপং দেহি জয়ং দেহি যশো দেহি  
 দ্বিষো জহি ॥ বিবেহি দ্বিবতাং নাশং বিবেহি বলযুচ্চটকঃ । রূপং দেহি  
 জয়ং দেহি যশো দেহি দ্বিষো জহি ॥ সুরাসুর-শিরোরত্ন-নিঘৃষ্ট-চরণাসুজে ।  
 রূপং দেহি জয়ং দেহি যশো দেহি দ্বিষো জহি ॥ বিভাবস্তং যশস্বস্তং লক্ষ্মী-  
 বস্তম্ মাং কুরু । রূপং দেহি জয়ং দেহি যশো দেহি দ্বিষো জহি ॥ দেবি  
 প্রচণ্ডদৌর্দ্ভিগ-দৈত্য-দর্পানসুদিনি । রূপং দেহি জয়ং দেহি যশো দেহি দ্বিষো  
 জহি ॥ প্রচণ্ডদৈত্যদর্পয়ে চণ্ডিকে প্রণতায় মে । রূপং দেহি জয়ং দেহি  
 যশো দেহি দ্বিষো জহি ॥ চতুর্ভুজে চতুর্কর্তৃ-সংস্তুতে পরমেশ্বরি । রূপং  
 দেহি জয়ং দেহি যশো দেহি দ্বিষো জহি ॥ কৃষ্ণেন সংস্তুতে দেবি শশ্বত্কৃত্য  
 সদাষ্টিকে । রূপং দেহি জয়ং দেহি যশো দেহি দ্বিষো জহি ॥ হিমাচল-  
 সুভানাথ-সংস্তুতে পরমেশ্বরি । রূপং দেহি জয়ং দেহি যশো দেহি দ্বিষো  
 জহি ॥ ইন্দ্রাণীপতি-সম্ভাব-পূজিতে পরমেশ্বরি । রূপং দেহি জয়ং দেহি  
 যশো দেহি দ্বিষো জহি ॥ দেবি ভক্তজনোদ্দাম-দন্তানন্দোদয়েষ্টিকে ।  
 রূপং দেহি জয়ং দেহি যশো দেহি দ্বিষো জহি ॥ ভার্য্যাং মনোরমাং দেহি  
 মনোরত্নাসুরিণীম্ । রূপং দেহি জয়ং দেহি যশো দেহি দ্বিষো জহি ॥  
 তারিণি দুর্গসংসার-সাগরস্ফাচলোত্তবে । রূপং দেহি জয়ং দেহি যশো দেহি  
 দ্বিষো জহি ॥ ইদং স্তোত্রং পঠিত্বা তু মহাস্তোত্রং পঠেয়রঃ । সপ্তশতীং  
 সমাশ্রাণ্য বরমাপ্নোতি হুলভম্ ॥ ৩ ॥ ইত্যর্গলাস্তোত্রং সমাপ্তম্ ॥ \* ॥ \* ॥  
 (কীলকস্তবঃ) ॥ মার্কণ্ডেয় উবাচ ॥ ৩ ॥ বিগুহ্জানদেহায় ত্রিবেদী-দিব্য-  
 চক্ষুবে । শ্রেয়ঃপ্রাপ্তি-নিমিত্তায় নমঃ সোমার্কধারিণে ॥ সর্বমেতদ্ বিজ্ঞানীয়া-  
 ন্নান্নাগামপি কীলকম্ । সোহপি ক্ষেমবাপ্নোতি সততং জপা-তৎপরঃ ॥  
 সিধ্যন্ত্যাকাটিনাটীনি কক্ষাণি সকলানুপি । এতেন স্তবতাং দেবীং স্তোত্রবন্দন

ভক্তিতঃ ॥ ন যন্তো নৌবধং তন্তু ন কিঞ্চিদপি বিদ্বতে । বিনা জপ্যেন  
সিধ্যোতু সৰ্ব্বমুচ্চাটনাদিকম্ ॥ সমগ্রাণ্যপি সেৎশক্তি লোকে শঙ্কামিমাং  
হর । কৃত্বা নিমন্ত্ৰণামাস সৰ্বমেবমিদং শুভম্ ॥ স্তোত্রং বৈ চণ্ডিকায়ান্ত  
তচ্চ শুভং চকার সঃ । স প্রাপ্নোতি সুপুণ্যেন তাং যথাবল্লিমন্ত্ৰিণাম্ ॥  
সোহপি ক্ষেম-মবাপ্নোতি সৰ্বমেব ন সংশয়ঃ । কৃষ্ণায়াং বা চতুর্দশামষ্টম্যাং  
বা সমাহিতঃ ॥ দদাতি প্রেতিগৃহাতি নাগ্ৰথৈবা প্রসীদতি । ইথংরূপেণ  
কীলেন মহাদেবেন কীলিতম্ ॥ যো নিকীলাং বিধাঠৈয়নাং চণ্ডীং জপতি  
নিত্যশঃ । সসিদ্ধঃ সগণঃ সোহথ গন্ধর্বো জায়তে ধ্রুবম্ ॥ ন চৈবাপাটবং  
তন্তু ভয়ং কাপি ন জায়তে । নাপমৃত্যুবশং যান্তি যুতে চ মোক্ষমাপ্নুয়াৎ ॥  
জ্ঞান্য প্রারভ্য কুর্ক্বীত হুর্কুর্বাণো বিনশ্চতি । ততো জ্ঞাত্বৈব সম্পূর্ণ-মিদং  
প্রারভ্যতে বৃধৈঃ ॥ সৌভাগ্যাদি চ যৎ কিঞ্চিদশ্রুতে ললনাজনে । তৎ সৰ্বং  
তৎপ্রসাদেন তেন জপ্যমিদং সদা ॥ শঠৈস্ত জপ্যামানেহস্মিন্ স্তোত্রে সম্পত্তি-  
রুচ্চকৈঃ । ভবত্যেব সমগ্রাপি ততঃ প্রারভ্যমেব তৎ ॥ ঐশ্বর্যং তৎপ্রসাদেন  
সৌভাগ্যারোগ্যমেব চ । শক্রহানিঃ পরো মোক্ষঃ স্মৃত্যে সা ন কিং জঠৈঃ ॥  
চণ্ডিকাং হৃদয়েনাপি যঃ শ্বরেৎ সততং নরঃ । হৃৎচং কাম-মবাপ্নোতি হৃদি  
দেবী সদা বসেৎ ॥ অগ্রতোহয়ং মহাদেব-কৃতং কীলক-কারণম্ । নিকীলক  
তথা কৃত্বা পঠিতবাং সমাহিতৈঃ ॥ ওঁ ॥ ইতি কীলকস্তবঃ সমাপ্তঃ ।

( অথ কবচম্ ) ॥ মার্কণ্ডেয় উবাচ ॥ যদ্ শুভং পরমং লোকে সৰ্ব্বরক্ষা-  
করং নুণাম্ । যন্ন কশ্চিচিদাখ্যাতং তন্মে ব্রহ্মি পিতামহ ॥ ব্রহ্মোবাচ ॥ অস্তি  
শুভতমং বিপ্র সৰ্বভূতোপকারকম্ । দেব্যান্ত কবচং পুণ্যং তচ্ছৃণু মহামুনে ॥  
প্রথমং শৈলপুল্লীতি দ্বিতীয়ং ব্রহ্মচারিণী । তৃতীয়ং চণ্ডবশ্ঠেতি কুন্ডাশ্ঠেতি  
চতুর্থকম্ ॥ পঞ্চমং স্কন্দমাত্তেতি ষষ্ঠং কাভ্যয়নী তথা । সপ্তমং কালরাত্রীতি  
মহাগৌবীতি চাষ্টমম্ ॥ নবমং সিদ্ধিদাত্রীতি নবহুর্গাঃ প্রকীর্তিতাঃ ।  
উক্তান্তেতানি নামানি ব্রহ্মণৈব মহামুনা ॥ অগ্নিনা দহমানান্ত শক্রমধ্যগতা  
রণে । বিষমে তুর্গমে চৈব ভয়ার্ধীঃ শরণং গতাঃ ॥ ন তেবাং জায়তে কিঞ্চিদ-  
শুভং রণসঙ্কটে । আপদং ন চ পশুস্তি শোক-দুঃখভয়করীম্ ॥ বৈস্ত ভক্ত্যা  
শ্রুতা নিত্যং তেমাশুভিঃ প্রজায়তে । প্রেতসংহ্রা তু চামুণ্ডা বারাহী মহিষা-  
সনা ॥ ঐক্ৰী গজসমারূঢ়া বৈষ্ণবী গরুড়াসনা । নারসিংহী মহাবীৰ্যা শিব-  
দুতী মহাবলা ॥ মাহেশ্বরী বুধারূঢ়া কোমারী শিবিবাহনা । ব্রাহ্মী হংস-  
সমারূঢ়া সৰ্বভরণভূষিতা ॥ সঙ্কীঃ পদ্মাসনা দেবী পদ্মহস্তা হরিপ্রিয়া ।

শ্বেতরূপধরা দেবী ঈশ্বরী বৃষবাহনা ॥ ইত্যোতা মাতরঃ সর্কাঃ সর্বযোগ-  
সমধিতাঃ । নানাভরণ-শোভাঢ্যা নানারত্নোপশোভিতাঃ ॥ শ্রেষ্ঠৈশ্চ মৌক্তিকৈঃ  
সর্কা দিব্যহার—প্রসম্বিতাঃ । ইন্দ্রনীলৈশ্বহানীলৈঃ পদ্মরাগৈঃ সুশোভনৈঃ ॥  
দৃশ্যন্তে রথমাক্রতা দেবাঃ ক্রোধসমাকুলাঃ । শঙ্খং চক্রং গদাং শক্তিং  
হলঞ্চ মুষলায়ুধম্ । খেটকং তোমরকৈব পরশুং পাশমেব চ । কুস্তায়ুধঞ্চ  
খড়্গাঞ্চ শাক্ষায়ুধমনুত্তমম্ ॥ দৈত্যানাং দেহনাশায় ভক্তানা-মন্তায় চ ।  
ধারয়ন্ত্যায়ুধানীথং দেবানাঞ্চ হিতায় वै ॥ নমস্তেহস্ত মহারৌদ্রে মহাঘোর-  
পরাক্রমে । মহাবলে মহোৎসাহে মহাভয়বিনাশিনি ॥ ত্রাহি মাং দেবি  
তুস্ত্রেক্ষ্যে শক্রাণ্যং ভয়বর্দ্ধিনি । প্রাচ্যাং রক্ষতু মমৈন্দ্রী আয়েষ্যা-মগ্নিদেবতা ॥  
দক্ষিণে চৈব বাবাহী নৈঋত্যাং খড়্গধারিণী । প্রতীচ্যাং বারুণী রক্ষেদ্  
বায়ব্যাং বায়ুদেবতা ॥ উদীচ্যাং দিশি কোবেদী ঐশাত্যং শূলধারিণী । উর্দ্ধং  
বাস্কী চ মাং বক্ষেদধস্তাদ্ বৈষ্ণবী তথা ॥ এবং দশ দিশো রক্ষেচ্চামুণ্ডা শব-  
বাহনা । জয়া মে-অগ্রতঃ পাতু বিজয়া পাতু পৃষ্ঠতঃ ॥ অজিতা বামপার্শ্বে  
তু দক্ষিণে চাপরাজতা । শিখাং মে ত্রোতিনী রক্ষে-তুমা মূর্দ্ধি, ব্যবস্থিতা ॥  
মালাধরী ললাটে চ ক্রবোর্মধ্যে বশস্বিনী । নেত্রয়োশ্চিত্রনেত্রী চ সমঘণ্টা  
তু পার্শ্বকে ॥ শঙ্খিনী চক্ষুষোর্মধ্যে শ্রোত্রয়োর্ধ্বাবাসিনী । কপোলৌ  
কালিকা রক্ষেৎ কর্ণমূলে চ শঙ্করী ॥ নাসিকার্যাং স্নগন্ধা চ উত্তরোষ্ঠে চ  
চর্চিকা । অধরে চাম্বুতা চৈব জিহ্বায়্যাঞ্চ শরস্বতী ॥ দস্তানু-ক্ষতু কোমারী  
কণ্ঠমধ্যে তু চণ্ডিকা । বটিকাং চিত্রঘণ্টা চ মহামায়া চ তালুকে ॥ কামাখ্যা  
চিবুকং রক্ষেদ্ বাচং মে সর্বমঙ্গলা । গ্রীবায়াং ভদ্রকালী চ পৃষ্ঠবংশে ধমু-  
র্দ্ধরী ॥ নীলগ্রীবা বাহুকণ্ঠে নলিকাং নলকুবরী । খড়্গাধারিণীভৌ স্বস্তৌ  
বাহু মে বজ্রধারিণী ॥ হস্তয়োদণ্ডিনী রক্ষেদধিকা চাম্বুলীসুখা । নখান্  
সুরেশ্বরী রক্ষেৎ কুক্ষৌ রক্ষেন্নরেশ্বরী ॥ স্তনৌ রক্ষেন্নহাদেবী মনঃ-শোক-  
বিনাশিনী । হৃদয়ে ললিতা দেবী উদরে শূলধারিণী ॥ নার্ভৌ চ কামিনী  
রক্ষেদ্ গুরুং গুহেশ্বরী তথা । মেট্রং রক্ষতু হৃগন্ধা পায়ুং মে গুহবাসিনী ॥  
কট্যাং ভগবতী রক্ষেদূরু মে ঘনবাহনা । জজ্বে মহাবলা রক্ষেজ্জানু মাধব-  
নায়িকা ॥ গুলফয়োর্নারসিংহী চ পাদপৃষ্ঠে চ কৌশিকী । পাদাম্বুলীঃ  
শ্রীধরী চ তলং পাতালবাসিনী ॥ নখান্ দংষ্ট্রাকরালী চ কেশাম্নে উর্দ্ধ-  
কেশিনী । রোমকুপাণি কোমারী ত্ৰচং যোগেশ্বরী তথা । রক্ত-মাংস-  
বসামঙ্কা-গুহি-মেদাংসি পার্শ্বতী । অঙ্গাণি কালরাত্রিষ্চ পিতৃঞ্চ মুকুটেশ্বরী ॥

পদ্মাবতী পদ্মকোষে কক্ষে চূড়ামণিস্থথা । জালামুখী নখজ্বালামভেদ্যা  
 সৰ্ব্বশক্তিষু ॥ শুক্রং ব্রহ্মাণী মে রক্ষেচ্ছায়াং ছত্রেখরী তথা । অহ-  
 ক্লারং মনো বুদ্ধিং রক্ষেন্নে ধর্মধারিণী ॥ প্রাণাপানৌ তথা ব্যানমুদানঞ্চ  
 সমানকম্ । বজ্রহস্তা তু মে রক্ষেৎ প্রাণান্ কল্যাণশোভনা ॥ রসে রূপে  
 চ গন্ধে চ শব্দে স্পর্শে চ যোগিনী । সত্ত্বং রজস্তমসৈশ্চ ব রক্ষেন্নারায়ণী সদা ॥  
 আয়ু বক্ষতু বারাহী ধর্মং রক্ষতু বৈষ্ণবী । যশঃ কীর্ত্তিঞ্চ লক্ষ্মীঞ্চ সদা রক্ষতু  
 বৈষ্ণবী ॥ গোত্রমিন্দ্রাণী মে রক্ষেৎ পশুন্ রক্ষেচ্চ চণ্ডিকা । পুত্রান্ রক্ষেন্নাতা-  
 লক্ষ্মীর্ভাষ্যাং বক্ষতু ভৈরবী ॥ ধনেশ্বরী ধনং রক্ষেৎ কোমারী কণ্ঠকাং তথা ।  
 মার্গং ক্ষেমকরী রক্ষেদ্ বিজয়া সৰ্ব্বতঃ স্তিতা ॥ রক্ষাহীনঞ্চ যৎ স্থানং  
 বর্জিতং কবচেন তু । তৎ সৰ্বং রক্ষ মে দেবি হুর্গে হুর্গাপহারিণি ॥  
 সৰ্ব্বরক্ষাকরং পুণাং কবচং সর্বদা জপেৎ । ইদং রহস্তং বিপ্রর্ষে  
 ভক্তা তব মরোদিতম্ ॥ পাদমেকং ন গচ্ছেতু যদিচ্ছেচ্ছুভমাশ্রয়ঃ ।  
 কবচেনারতো নিত্যং যত্র যত্রোবর্তিষ্ঠতে ॥ তত্র তত্রার্থলাভঃ শ্রাদ্ধ  
 বিজয়ঃ সার্বকালিকঃ । যৎ যৎ চিন্তয়তে কামং তৎ তমাপ্নোতি লীলয়া ॥  
 পবনৈশ্চযা-মভুলং প্রাপ্নোত্যপিকলঃ পুমান্ । নির্ভয়ো জায়তে মর্ত্যঃ  
 সংগ্রানেধপরাজিতঃ ॥ ত্রৈলোক্যে চ ভবেৎ পূজ্যঃ কবচেনাবৃতঃ পুমান্ ।  
 ইদং তু দেব্যাঃ কবচং দেবানামপি দুর্লভম্ ॥ যঃ পঠেৎ প্রযতো নিত্যং  
 ত্রিসন্ধ্যং শ্রদ্ধয়াধিতঃ । দেবী বশ্যা ভবেত্তশ্চ ত্রৈলোক্যে চাপবর্জিতঃ ॥  
 জীবৈদ্ বর্ষণতং সাগ্রমপন্নতুপিবর্জিতঃ । নশ্রুন্তি ব্যাদয়ঃ সর্কে লুতা-  
 বিস্ফোটকাদয়ঃ ॥ স্থাবরং জঙ্গমং বাপি কৃত্রিমং বাপি গদ্ বিবন্ । অতিচ্যবাণি  
 সর্বাণ যন্তমস্তাণি ভূতলে ॥ ভূচরাঃ খেচরশ্চৈব কুলজাশ্চোপদেশজাঃ ।  
 সতজাঃ কুলিকা নাগা ডাকিনী শাকিনী তথা ॥ অন্তরীক্ষচরা ঘোরা ডাকিণ্ণশ্চ  
 মহাবলাঃ । গ্রহ-ভূত-পিশাচাশ্চ যক্ষ-গন্ধর্ব-রাক্ষসাঃ ॥ ব্রহ্মরাক্ষস-বেতালাঃ  
 কুম্বাণ্ডা ভৈরবাদয়ঃ । নশ্রুন্তি দর্শনাতশ্চ কবচেনারতো হি যঃ ॥ মানো-  
 মতির্ভবেদ্রাজ্ঞ শ্বেজোবুদ্ধিঃ পরা ভবেৎ । যশোবুদ্ধির্ভবেৎ পুংসাং কীর্তিবুদ্ধিশ্চ  
 জায়তে ॥ তস্মাজ্জপেৎ সদা ভক্তঃ কবচং কামদং যুনে । জপেৎ সপ্তশতীং  
 চণ্ডীং কৃহা কবচ-মাদিতঃ ॥ নিষ্কিয়েন ভবেৎ সিদ্ধিশ্চণ্ডী-জপ-সমুত্তবা ।  
 যাবন্তুমশুলং ধন্তে সশৈল-বন-কাননম্ ॥ তাবতিষ্ঠতি মেদিগ্গাং জপকর্কুহি-  
 সন্ততিঃ । দেহান্তে পরমং স্থানং যৎ সুরৈরপি দুর্লভম্ ॥ সংগ্রাপ্নোতি  
 মহুস্তোহসৌ মহামায়া-প্রসাদতঃ । তত্র গচ্ছতি ভক্তোহসৌ পুনরাগমনং

ন হি । লভতে পরমং জ্ঞানং শিবেন সমতাং ব্রজেৎ ॥ ৩ ॥ ইতি শ্রীহরিশ্র-  
ব্রহ্ম-বিরচিতং দেব্যাঃ কবচং সমাপ্তম্ ॥ \* ॥ \* ॥

ওঁ নারায়ণায় নমঃ, ওঁ নরোত্তমায় নমঃ । ওঁ নরায় নমঃ, ওঁ দেবৈ নমঃ,  
ওঁ সরস্বতৌ নমঃ, ওঁ বেদব্যাসায় নমঃ । ওঁ ব্রহ্মণে নমঃ, ওঁ ব্রাহ্মণেশ্যো নমঃ ।  
ওঁ তৎ সৎ ॥ ওঁ নারায়ণং নমস্কৃত্য নরৈষ্কেব নরোত্তমম্ । দেবীং সরস্বতীকৈব  
ততো জয়মুদীরয়েৎ ॥

প্রথমচরিতস্ত ব্রহ্মঋষি-র্মহাকালী দেবতা, গায়ত্রীচ্ছন্দো নন্দা শক্তী,  
রক্তদাস্তিকাবীজ-মগ্নিস্তম্বং মহাকালী-প্রীত্যর্থং জপে বিনিয়োগঃ । মধ্যম-  
চরিতস্ত বিষ্ণুঋষি, মহালক্ষ্মীদেবতা, অনুষ্টুপ্-ছন্দঃ শাকন্তরী শক্তি, হুঁর্গা  
বীজং, বায়ুস্তম্বং মহালক্ষ্মীপ্রীত্যর্থং জপে বিনিয়োগঃ । উত্তরচরিতস্ত রুদ্র-  
ঋষিঃ সরস্বতী দেবতা, উক্ষিক্ছন্দো, ভীমা শক্তি-ভ্রামরীবীজং সূর্যাস্তম্বং,  
সরস্বতীপ্রীত্যর্থং জপে বিনিয়োগঃ । \* । ( শিরসি ) ওঁ ব্রহ্মণে ঋষয়ে নমঃ,  
( মুখে ) ওঁ গায়ত্র্যৈ চ্ছন্দসে নমঃ, ( হৃদি ) ওঁ মহাকাল্যৈ দেবতায়ৈ  
নমঃ । ( পুনঃ শিরসি ) ওঁ বিষ্ণবে ঋষয়ে নমঃ ( মুখে ) ওঁ উক্ষিক্-  
চ্ছন্দসে নমঃ, ( হৃদি ) ওঁ মহালক্ষ্ম্যৈ দেবতায়ৈ নমঃ । ( পুনঃ শিরসি ) ওঁ  
রুদ্রায় ঋষয়ে নমঃ, ( মুখে ) ওঁ অনুষ্টুভে চ্ছন্দসে নমঃ, ( হৃদি ) ওঁ সরস্বত্যা  
দেবতায়ৈ নমঃ ॥ ইতি ঋশ্ত পঠেৎ । \* । \* ।

ওঁ নমশ্চণ্ডিকায়ৈ নমঃ ॥ ওঁ মার্কণ্ডেয় উবাচ ॥ ১ ॥ সার্বণিঃ  
সূর্যাতনয়ো যো মনুঃ কথ্যতেহষ্টমঃ । নিশাময় তদ্বৎপতিং বিস্তরাদগদতো  
মম ॥ ২ ॥ মহামায়ানুভাবেন সখা মন্বন্তরাধিপঃ । স সত্ব মহাতাগঃ সার্বর্ণি-  
স্তনয়ো রবেঃ ॥ ৩ ॥ স্বারোচিষেহস্তরে পূর্বেং চৈত্রবংশ-সমুত্তবঃ । সুরধো  
নাম রাজাত্মং সমস্তে ক্রিতিমণ্ডলে ॥ ৪ ॥ তস্ত পালয়তঃ সম্যক্ প্রজাঃ  
পুত্রানিবৌরসান্ । বভূবুঃ শত্রবো ভূপাঃ কোলা-বিধ্বংসিনস্তথা ॥ ৫ ॥  
তস্ত তৈ-রভবদ্ যুদ্ধ-মতিপ্রবলদণ্ডিনঃ । ন্যূনৈরপি স তৈর্যুদ্ধে কোলা-  
বিধ্বংসিস্তির্জিতঃ ॥ ৬ ॥ ততঃ স্বপুর-মায়াতো নিজদেশাধিপোহভবৎ ।  
আক্রান্তঃ স মহাতাগস্তৈস্তদা প্রবলারিভিঃ ॥ ৭ ॥ অমাত্যৈব লিভিহুঁষ্টৈর্কীলস্ত  
দুরাশ্চিভিঃ । কোষো বলকপহৃতং তত্রাপি স্বপুরে ততঃ ॥ ৮ ॥ ততো  
নৃগয়াব্যাজেন হৃতশ্বামাঃ স ভূপতিঃ । একাকী হয়-মারুহ জগাম গহনং

वनम् ॥ ९ ॥ स तत्राश्रममद्राक्षीद्विजवर्ष्यश्च मेघसः । प्रशास्तुषापदाकीर्णं  
 मुनिशिष्टोपशोभितम् ॥ १० ॥ तद्धो कक्षिं स कालक्ष मुनिना तेन  
 सत्कृतः । इतश्चेतश्च विचरन्-स्तस्मिन् मुनिवराश्रमे ॥ ११ ॥ सोऽहचित्तयत्तदा  
 तत्र ममत्वाकुष्ठेतेतनः ॥ १२ ॥ मत्पूर्वैः पालितं पूर्वं मया हीनं पुरं  
 हि तत् । मद्धृतौस्तैरुमदृष्टै-र्धर्मतः पाल्यते न वा ॥ १३ ॥ न जाने  
 स प्रथानो मे शूरशशी सरामदः । मम वैरिविशं वातः कान् भोगा-  
 न्नुपलप्स्यते ॥ १४ ॥ ये ममानुगतं नित्यं प्रसाद-वन-भोजनैः ।  
 अन्नवृत्तिं क्रूरं तेऽहं कूर्कस्तान्त-महीभूताम् ॥ १५ ॥ असमाग्यव्ययशीलैस्तैः  
 कूर्कैः सततं वायम् । सक्षितः सोऽर्हितदुःखेन क्षयं कोषो गमिञ्छति ॥  
 १६ ॥ एतच्छातुच्छ सततं चित्तयामास पार्थिवः । तत्र विप्रश्रमाभ्यासे  
 वैश्राम्येकं ददर्श सः ॥ १७ ॥ स पृष्टेस्तु न कश्चं तो हेतुशृणुगमनेऽत्र कः ।  
 सशोक इव कश्चाद्गं दुर्मना इव लक्ष्मणे ॥ १८ ॥ इत्याकर्ण्य वचस्तु भूपतेः  
 प्रणयेदितम् । प्रतुवाच स तं वैश्रः प्रश्रयावनतो नृपम् ॥ १९ ॥ वैश्र  
 उवाच ॥ २० ॥ समाधिर्नाम वैश्रोऽहमुपनो धनिनां कुले । पुत्रादारै-  
 निरस्तुश्च धनलोभादसाधुभिः ॥ २१ ॥ विहीनश्च धनैर्दारैः पुत्रैरदारैः  
 मे धनम् । वन-मत्स्यागते दुःखी निरस्तुश्चाप्त-वक्रुभिः ॥ २२ ॥ सोऽहं  
 ने वेद्मि पुत्राणां कुशला कुशलाश्रिकाम् । प्रवृत्तिं स्वजनानां दाराणांकात्र  
 संश्रितः ॥ २३ ॥ किन्नु तेसां गृहे क्षेममक्षेमं किन्नु दाश्रतं ।  
 कथंते किन्नु सद्व्रता दुर्कृताः किन्नु मे सुताः ॥ २४ ॥ राजोवाच ॥  
 २५ ॥ यैर्निरुशो भवाम्भुक्तैः पुत्रदारादिभिर्धनेः । तेषु किं भवतः  
 स्नेह-मनुवप्राति मानसम् ॥ २६ ॥ वैश्र उवाच ॥ २७ ॥ एवमेतद् यथा  
 प्राह भवान्मदगतं वचः । किं करोमि न वप्राति मम निष्ठुरतां  
 मनः ॥ २८ ॥ वैः सन्तुज्या पितृस्नेहं धनलुक्केर्निराकृतः । पति-स्वजन-  
 हार्दिकं हार्दि तेष्वेव मे मनः ॥ २९ ॥ किमेतन्नातिजानामि जानन्नपि महा-  
 मते । यं प्रेमप्रणवं चित्तं विस्तुणेषपि वक्रुषु ॥ ३० ॥ तेषां क्रुते मे  
 निश्वासा दौर्धनस्तुक् जायते । करोमि किं वन्न मन-स्तुवप्रीतिषु निष्ठुरम् ॥  
 ३१ ॥ मार्कण्डेय उवाच ॥ ३२ ॥ ततस्तौ सहितौ विप्र तं मुनिं समुपस्थितौ ।  
 समाधिर्नाम वैश्रोऽहसौ स च पार्थिव-सन्तमः ॥ ३३ ॥ कृत्वा तु तौ वधान्नायं  
 यथाऽस्तुन संविदम् । उपविष्टौ कथाः काश्चि-च्छक्रुः वैश्र-पार्थिवौ ॥  
 ३४ ॥ राजोवाच ॥ ३५ ॥ भगवन्ध्यामहं प्रेक्षु-मिच्छाम्येकं वदस्व त्वं ।

দুঃখায় বন্ধে মনসঃ স্বচিন্তায়ত্ততাং বিনা ॥ ৩৬ ॥ মমত্বং মম রাজ্যস্ত রাজ্যা-  
 ক্ষেপথিলেষপি । জ্ঞানতোহপি যথাঞ্জস্ত কিমেতন্মুনিসত্তম ॥ ৩৭ ॥ অয়ঞ্চ  
 নিকৃতঃ পুত্রৈর্দারৈর্ভৃত্যৈস্তথোজ্জ্বিতঃ । স্বজনেন চ সন্ত্যক্ত-শ্বেষু হান্দী  
 তথাপ্যতি ॥ ৩৮ ॥ এবমেষ কথাঞ্চ দ্বাবপ্যত্যন্ত-দুঃখিতৌ । দৃষ্টদোষেহপি  
 বিষয়ে মমত্বাকৃষ্ট-মানসৌ ॥ ৩৯ ॥ তৎ কেনৈতন্মহাভাগ বন্মোহো জ্ঞানিনো-  
 রপি । মমত্ব চ ভবত্যেযা বিবেকাক্ষস্ত মূঢ়তা ॥ ৪০ ॥ ঋষিরুবাচ ॥ ৪১ ॥  
 জ্ঞানমতি সমস্তস্ত জন্তোর্বিসয়-গোচরে । বিবরশ্চ মহাভাগ যাতি চৈবং পৃথক্  
 পৃথক্ ॥ ৪২ ॥ দিবাক্ষাঃ প্রাণিনঃ কোচিদ্রাত্ৰাবন্ধাস্থথাপরে । কোচিদ্বিবা  
 তথা রাত্ৰৌ প্রাণিন-স্বল্যাদৃষ্টয়ঃ ॥ ৪৩ ॥ জ্ঞানিনো মনুজাঃ সত্যং কিন্তু তে ন  
 হি কেবলম্ । যতো হি জ্ঞানিনঃ সর্কৈ পশুপক্ষি-মৃগাদয়ঃ ॥ ৪৪ ॥ জ্ঞানঞ্চ  
 তন্মহুগ্যাণাং যন্তেযাং মৃগপক্ষিণাম্ । মহুগ্যাণাঞ্চ যন্তেযাং তুল্যমত্ততথো-  
 ভয়োঃ ॥ ৪৫ ॥ জ্ঞানেহপি সতি পশুতান্ পতগাঙ্খাবচকৃষু । কণমোক্শা-  
 দৃতান্মোহাৎ পীড়্যমানানপি ক্ষুধা ॥ ৪৬ ॥ মানুষ্যঃ মনুজবায় সান্তিলাষাঃ  
 স্ততান্ প্রতি । লোভাৎ প্রতু্যপকারায় নয়েতে কিং ন পশুসি ॥ ৪৭ ॥ তথাপি  
 মমতাবর্তে মোহগর্তে নিপাতিতাঃ । মহামায়াপ্রভাবেণ সংসারস্থিতি-  
 কারিণঃ ॥ ৪৮ ॥ তন্মাত্র বিস্ময়ঃ কার্যেয়া বোগনিদ্রা জগৎপতেঃ । মহামায়া-  
 হরৈশ্চৈতন্তয়া সংমোহতে জগৎ ॥ ৪৯ ॥ জ্ঞানিনামপি চেতাংসি দেবী ভগবতা  
 হি সা । বলাদাকৃশ্চ মোহায় মহামায়া ঐবজ্জতি ॥ ৫০ ॥ তয়া বিস্মজ্যতে  
 বিশ্বং জগদেত-চ্চবাচরম্ । সৈব প্রসন্ন বরদা নুণাং ভবতি মুক্তয়ে ॥ ৫১ ॥ সা  
 বিজ্ঞা পরমা যুক্তেহেতুভূতা সনাতনী । সংসার-বন্ধ-হেতুশ্চ সৈব সর্বেশ্বরে-  
 শ্বরী ॥ ৫২ ॥ রাজোবাচ ॥ ৫৩ ॥ ভগবন্ কা হি সা দেবী মহামায়ৈতি যাং  
 ভবান্ । ত্রবীতি কথনুৎপন্ন সা কৰ্ম্মাস্তাশ্চ কিং দ্বিজ ॥ ৫৪ ॥ বৎসভাবা  
 চ সা দেবী যৎস্বরূপা যদুদ্ভবা । তৎ সর্কং শ্রোতুমিচ্ছামি ত্বতে ব্রহ্মবিদাং  
 বর ॥ ৫৫ ॥ ঋষিরুবাচ ॥ ৫৬ ॥ নিতৈয় সা জগনুর্ভিস্তয়া সর্কমিদং ততম্ ।  
 তথাপি তৎসমুৎপত্তি-ক্বহথা জায়তাং মম ॥ ৫৭ ॥ দেবানাং কার্য্যসিদ্ধ্যর্ধ-  
 মাবির্ভবতি সা বদা । উৎপন্নৈতি তদা লোকে সা নিত্যাপ্যভিধীয়তে ॥ ৫৮ ॥  
 বোগনিদ্রাং বদা বিষ্কর্জগতোকার্ণবীকৃতে । আন্তীর্থা শেষমভজৎ কল্পান্তে  
 ভগবান্ প্রভুঃ ॥ ৫৯ ॥ তদা দ্বাবসুরৌ বোরৌ বিখ্যাতৌ মধু-কৈটভৌ ।  
 বিষ্কর্কর্মলৌদ্ধৃতৌ হস্তং ব্রহ্মাণমুত্তৌ ॥ ৬০ ॥ স নাভিকমলে বিকোঃ স্থিতৌ  
 ব্রহ্মা প্রজাপতিঃ । দৃষ্ট্বা তাবসুরৌ চোত্রৌ প্রসুপ্তঞ্চ জনাৰ্দ্ধনম্ ॥ ৬১ ॥

ভূষ্টাব যোগনিদ্রাস্তা-মেকাগ্রহৃদয়-স্থিতঃ ॥ ৬২ ॥ বিবোধনার্থায় হরে-ইরি-  
 নেত্রকৃতালয়ায় । বিশ্বেশ্বরীং জগদ্ধাত্রীং স্থিতি-সংহার-কারিণীম্ ॥ ৬৩ ॥  
 নিদ্রাং ভগবতীং বিষ্ণো-রতুলাং তেজসঃ প্রভুঃ ॥ ৬৪ ॥ ব্রহ্মোবাচ ॥ ৬৫ ॥  
 হং স্বাহা হং স্বধা হং হি বযট্কারঃ স্ববাস্ত্রিকা । স্থা স্বমকরে নিত্যে ত্রিধা  
 মাত্রাস্ত্রিকা স্থিতা ॥ ৬৬ ॥ অর্দ্ধমাত্রা স্থিতা নিত্যে যানুচ্চার্যা বিশেষতঃ ।  
 তমেব সা হং সাবিত্রী হং দেবি জননী পরা ॥ ৬৭ ॥ ত্বয়ৈব ধার্যতে সর্বং  
 ত্বয়ৈতৎ সৃজ্যতে জগৎ ॥ ৬৮ ॥ তয়ৈতৎ পাল্যতে দেবি ত্বমংস্তুস্তে চ সর্বদা ॥  
 ৬৯ ॥ বিস্মৃষ্টৌ সৃষ্টিক্রুপা হং স্থিতিক্রুপা চ পালনে ॥ ৭০ ॥ তথা সংহতিক্রুপাস্তে  
 জগতোহস্তু জগন্ময়ে ॥ ৭১ ॥ মহাবিভা মহামায়া মহামেধা মহাস্বতিঃ ।  
 মহামোহা চ ভবতী মহাদেবী মহাসুরী ॥ ৭২ ॥ প্রকৃতিস্বক সর্বস্তু গুণত্রয়-  
 বিভাবিনী । কালরাত্রি র্হহারাত্রি র্হোহারাত্রিশ্চ দারুণা ॥ ৭৩ ॥ হং শ্রীশ্বমী-  
 শ্ববী হং হ্রীশ্বং বুদ্ধিবৌদগলক্ষণা ॥ ৭৪ ॥ লজ্জা পুষ্টিস্তথা তুষ্টিশ্চ শাস্তিঃ  
 ক্ষান্তিবৈদ চ ॥ ৭৫ ॥ খাড়্গনী শূলিনী বোরা গদিনী চক্রিনী তথা ।  
 শঙ্কিনী চাপিনী বাণ-ভৃগুশী-পরিঘায়ুধা ॥ ৭৬ ॥ সৌম্যা সৌম্যতরাশেষ-  
 সৌমোভা-স্বতিসুন্দরী । পরাপবাণং পরমা তমেব পরমেশ্বরী ॥ ৭৭ ॥ যচ্চ  
 কিঞ্চিং ক্ৰুচিদ্ বস্ত্র সদসদ্ বাখিলাস্বিকে । তস্তু সর্বস্তু বা শক্তিঃ সা হং কিং  
 স্ত্বয়সে তদা ॥ ৭৮ ॥ যয়া ত্বয়া জগত্ৰষ্টা জগৎপাতান্তি যো জগৎ । সোহপি  
 নিদ্রাবশং নীতঃ কস্থাৎ স্তোতুমিহেশ্বরঃ ॥ ৭৯ ॥ বিষ্ণুঃ শরীরগ্রহণ মহ-মীশান  
 এব চ । কাবিতান্তে যতোহতস্বাং কঃ স্তোতুং শক্তিমান্ ভবেৎ ॥ ৮০ ॥ সা  
 ত্বমিৎ প্রভাবৈঃ সৈ রুদারৈর্দেবি সংস্ততা । মোহয়ৈভৌ দুবার্ষা-বসুরৌ  
 মধু-কৈটভৌ ॥ ৮১ ॥ প্রবোধক জগৎ স্বামী নীয়তা-মচূতো লঘু । বোধশ  
 ক্রিয়তা-মস্তু হস্তমেভৌ মহাসুরৌ ॥ ৮২ ॥ ঋষিক্রুপাচ ॥ ৮৩ ॥ এবং স্ততা তদা  
 দেবী তামসী তত্র বেগসা ॥ ৮৪ ॥ বিষ্ণোঃ প্রবোধনার্থায় নিহস্তং মধু-কৈটভৌ ।  
 নেত্রাস্ত-নাসিকা-বাহু-হ্রদয়েভ্যঃ স্তথোরসঃ ॥ ৮৫ ॥ নির্গম্য দর্শনে তস্মৌ  
 ব্রহ্মণোহবাক্তজন্মনঃ ॥ ৮৬ ॥ উত্তরৌ চ জগন্নাথ-স্তয়া যুক্তো জনর্দনঃ ।  
 একার্নবেহিংশয়নাক্ততঃ স দদৃশে চ তৌ ॥ ৮৭ ॥ মধুকৈটভৌ হ্রদ্রাস্তান-  
 বতিবীর্ষ্যপরাক্রমৌ । ক্রোধরক্তেক্ষণা-বভূং ব্রহ্মাণং জনিতোত্তমৌ ॥ ৮৮ ॥  
 সমুখায় ততস্তাভ্যাং যুযুধে ভগবান্ হরিঃ । পঞ্চবর্ষমহত্ৰাণি বাহুপ্রহরণৌ  
 বিভূঃ ॥ ৮৯ ॥ তাবপ্যাতিলোন্মত্তৌ মহামায়াবিমোত্তিতৌ ॥ ৯০ ॥ উক্তবস্তৌ  
 বরোহম্বতো ত্রিভ্রতানিতি কেশবন্ ॥ ৯১ ॥ ভগবানুবাচ ॥ ৯২ ॥ ভবেতামগ্



মে তুষ্টৌ মম বধ্যাবুভাবপি ॥ ৯৩ ॥ কিমন্তেন বরেণাত্রে এতাবদ্ধি বৃতং মম ॥  
 ৯৪ ॥ ঋষিরুবাচ ॥ ৯৫ ॥ বক্ষিতাভ্যাগিমিত্তি তদা সর্কমাপোময়ং জগৎ ॥ ৯৬ ॥  
 বিলোক্য তাভ্যাং গদিতৌ ভগবান্ কমলেক্ষণঃ ॥ ৯৭ ॥ ( প্রীতৌ স্ব স্তব  
 যুদ্ধেন ঋষ্যস্বং মৃত্যুরাবয়োঃ ) আবাং জহি ন বক্রোক্ষী সলিলেন পরিপ্লুতা ॥  
 ৯৮ ॥ ঋষিরুবাচ ॥ ৯৯ ॥ তথৈতু্যক্ত্বা ভগবতা শঙ্খচক্রগদাভূতা ॥ ১০০ ॥  
 কুত্বা চক্রৈণ বৈ ছিন্নে জঘনে শিরসী তরোঃ ॥ ১০১ ॥ এবমেবা সমুৎপন্ন  
 ব্রহ্মণা সংস্বতা স্বয়ম্ ॥ ১০২ ॥ প্রভাবমস্তা দেবাস্ত ভূয়ঃ শূণু বদামি তে ॥  
 ১০৩ ॥ \* ইতি মার্কণ্ডেয়পুরাণে সাবর্ণিকৈ মন্বন্তরে দেবীমাহাশ্বয়ে মধু-  
 কৈটভবধঃ ॥ \* ১ অঃ ॥ \* ॥

ঋষিরুবাচ ॥ ১ ॥ দেবাসুরমভূদযুদ্ধং পূর্ণ-মন্দশতং পুরা । মহিষেৎসুরাণ্য-  
 মধিপে দেবানাঞ্চ পুরন্দরে ॥ ২ ॥ তত্রাসুরৈর্মহাবীৰ্য্যৈ দেবসৈস্তাং পবা-  
 জিতম্ ॥ জিত্বা চ সকলান্দেবানিন্দ্রোহভূন্নহিসাসুরঃ ॥ ৩ ॥ ততঃ  
 পরাজিতা দেবাঃ পদ্মসোনিং প্রজাপতিম্ । পুরস্কৃত্য গতাস্তত্র মত্রেণ-গরুড়-  
 স্বর্ভজৌ ॥ ৪ ॥ বধ্যা বৃতং তয়োস্তদমহিষাসুব-চেষ্টিতম্ । ত্রিদশাঃ কথয়ানাসু-  
 দে বাভিভব-বিস্তরম্ ॥ ৫ ॥ সূর্য্যোলাগ্নানিলেন্দনাং মমস্ত বরুণস্ত চ । অগ্নেবা  
 ঋষিকারান্ স স্বয়মেবাধিতীর্জতি ॥ ৬ ॥ স্বর্গান্নিরাকৃতাঃ সর্কৈ তেন  
 দেবগণা ভূদি । বিচরন্তি যথা মর্ত্যা মহিষেণ হুরাস্তনা ॥ ৮ ॥ এতথঃ  
 কথিতং সর্কমমবারি-বিচেষ্টিতম্ । শবণঞ্চ প্রপন্নাঃ সো বধস্তস্ত বিচিস্ত্যাতাম্ ॥  
 ৮ ॥ ইথং নিশম্য দেবানাং বচাসি মধুসূদনঃ । চকার কোপং শত্শ্চ ভুকুটী-  
 কুটিলানর্নৌ ॥ ৯ ॥ ততোহতিকোপপূর্ণস্ত চক্রিণৌ বদনাস্ততঃ । নিশ্চক্রাম  
 মহন্তেজো ব্রহ্মণঃ শঙ্করস্ত চ ॥ ১০ ॥ অগ্নেবাক্ষৈব দেবানাং শক্রাদীনাং  
 শরীরতঃ । নির্গতং সূমহন্তেজস্তৈকৈকং সমগচ্ছত ॥ ১১ ॥ অতীব তেজসঃ কূটং  
 জলস্তমিব পর্কিতম্ । দদুস্তস্তে সুরাস্তত্র জ্বালাপ্যাপ্তদিগন্তরম্ ॥ ১২ ॥ অতুলং তত্র  
 তন্তেজঃ সর্কদেব-শরীরজম্ । একস্থং তদভূন্নারী-ব্যাপ্তলোকত্রয়ং ত্রিবা ॥ ১৩ ॥  
 যদভূচ্ছান্তবন্তেজ-স্তেনাজায়ত তনুধম্ । যাম্যেন চান্তবন্ কেশা বাহবো  
 বিকুন্তেজসা ॥ ১৪ ॥ সৌম্যেন স্তনয়োর্গুণং মধ্যকৈল্লেন চান্তবৎ ।  
 বা-ধেন চ লজ্জ্বাক্ৰ নিতম্বন্তেজসা ভুবঃ ॥ ১৫ ॥ ব্রহ্মণস্তেজসা পাদৌ  
 তদভূশ্যোহর্কতেজসা । বসুনাঞ্চ করাপুলাঃ কোবেরেণ চ নাসিকা ॥ ১৬ ॥  
 তস্তান্ত দস্তাঃ সন্তুতাঃ প্রাজাপত্যেন তেজসা । নয়ন-ত্রিতরং জজে তথা  
 পাবকতেজসা ॥ ১৭ ॥ ক্রবৌ চ সক্রায়োস্তেজঃ শ্রবণাবনিলস্ত চ । অগ্নেবাক্ষৈব

देवानां सप्तवस्त्रेणानां शिवा ॥ १८ ॥ ततः समस्तदेवानां तेजोराशि-  
 समुत्तवान् । तां विलोक्य युद्धं प्राप्नु-रमरा महिषादिताः ॥ १९ ॥ शूलं  
 शूलाद् विनिष्कृत्य ददौ तस्मै पिनाकध्वक् । चक्रुः दत्तवान् क्रुः समुत्पाद्य  
 अचक्रतः ॥ २० ॥ शङ्खं वरुणः शक्तिं ददौ तस्मै हताशनः । मारुतो  
 दत्तवांश्चापं वाणपूर्णे तथेषुभी ॥ २१ ॥ वज्रमिन्द्रः समुत्पाद्य कुलिशा दमरा-  
 धिपः । ददौ तस्मै सहस्राक्षो घण्टा-मैरावतादण्डात् ॥ २२ ॥ कालदण्डाद्  
 यमो दण्डं पाशकाशुपतिर्ददौ । प्रजापतिश्चाक्षमालान्ददौ व्रक्षा कण्ठलूम् ॥ २३ ॥  
 समस्तबोमकूपेषु निजरश्मिन् दिवाकरः । कालश्च दत्तवान् खड्गं तन्त्राश्चर्म च  
 निर्मलम् ॥ २४ ॥ क्लीबोदशमलं हार-मङ्करे च तथाश्वरे । चूडामणिं तथा  
 दिवां कुण्डले कटकानि च ॥ २५ ॥ अर्द्धचन्द्रं तथा शुभ्रं केयूरान् सर्ववाहसु ।  
 नूरौ विमलौ तद्वदग्रेवैयक-महसुतमम् ॥ २६ ॥ अङ्गुरीयक-रत्नानि समस्ता-  
 श्वसूलीसु च ॥ २७ ॥ विश्वकर्मा ददौ तस्मै परशुष्पातिनिर्मलम् । अस्त्राप्यनेक-  
 रूपानि तथाभेद्यक दंशनम् ॥ २८ ॥ अन्नानपक्वजां मालां शिवस्यारसि चापराम् ।  
 अददद्भ्रूलक्षितस्मै पञ्चजङ्गातिशोभनम् ॥ २९ ॥ हिमवान् बाहमं सिंहं रत्नानि  
 विविधानि च । ददावशूत्रं सुररा पानपात्रं यनादिपः ॥ ३० ॥ शेषश्च  
 सर्वनाशेशो महामणि-विभूषितम् । नागहारं ददौ तस्मै धत्ते नः पुषिबी-  
 मिमां ॥ ३१ ॥ अष्टौरपि सूरैर्देवी भूयै-वायुधैस्तथा । सम्प्रानिता  
 ननादोदौः साट्टहासं मुहुर्मुहः ॥ ३२ ॥ तन्त्रा नानेन धारेण क्रुञ्जमापुरितं  
 नतः । अनायतातिमहता प्रेतिशक्तौ महानड् ॥ ३३ ॥ हृस्कुभुः सकला  
 लोकाः समुद्राश्च चकम्पिरे । चटाल वसुधा चेलुः सकलाश्च महीधराः ॥ ३४ ॥  
 जयेति देवाश्च युदा तामुचुः सिंहवाहिनीम् । तुष्टुवृक्षुनरंशेनां तज्जिनस्त्राश्व-  
 युर्तयः ॥ ३५ ॥ दृष्ट्वा समस्तं संक्क्रुः त्रैलोक्य-ममरारयः । सन्नद्धाधिल-  
 सैत्थास्ते समुत्सुकुदायुधाः ॥ ३६ ॥ आः किमेतदिति क्रोधा-दातास्त  
 महिषासुरः । अत्यबावत तं शक-मशैवै-रसुरैरुतः ॥ ३७ ॥ स ददर्श  
 ततो देवीं व्याप्तलोकत्रयां त्रिया । पादाक्रान्त्या नतडुवन् किरौटो-  
 ल्लिविताश्वराम् ॥ ३८ ॥ क्लोभिताशेषपातालां धनुर्जानिश्चनेन तान् । दिशोभ्रुज-  
 सहस्रेण समस्ताद् व्याप्य संस्थिताम् ॥ ३९ ॥ ततः प्रववृत्ते युद्धं तयः देव्या  
 सूरवश्वाम् । शस्त्रास्त्रैर्बह्वा मुक्तेरादीपित-दिगन्तरम् ॥ ४० ॥ महिषासुर-सेनानी-  
 श्चिक्कुराथो महासुरः । युयुधे चामरशार्ङ्ग-चक्रदण्ड-बलाधितः ॥ ४१ ॥ यथाना-  
 न्युतैः वड्ति-रुद्रग्राथो महासुरः । अगुधतानुतानाक सहस्रेण महासुरः ॥ ४२ ॥

পঞ্চাশত্তিশ্চ নিযুতৈ-রসিলোমা মহাসুরঃ । অযুতানাং শতৈঃ ষড়্ভিব্বাক্ষলো  
 যুগ্মে রণে ॥ ৪৩ ॥ গজ-বাজি-সহস্রোদৈবরনৈকৈঃ পরিবারিতঃ । রতো রথানাং  
 কোট্যা চ যুদ্ধে তস্মিন্নযুধাত ॥ ৪৪ ॥ বিড়ালার্থ্যেহযুতানাঞ্চ পঞ্চাশত্তিরথা-  
 যুতৈঃ । যুগ্মে সংযুগে তত্র রথানাং পরিবারিতঃ ॥ ৪৫ ॥ অগ্রে চ তত্রো-  
 যুতশো রথনাগ-হয়ৈরুতাঃ । যুগ্মুঃ সংযুগে দেব্য্য সহ তত্র মহাসুরাঃ ॥ ৪৬ ॥  
 কোটি-কোটি-সহস্রৈস্ত রথানাং দন্তিনাং তথা । হয়ানাঞ্চ রতো যুদ্ধে তত্রো-  
 ভূমহিষাসুরঃ ॥ ৪৭ ॥ ত্রোমটৈর্ভিন্দিপালৈশ্চ শক্তিভি মুষ্ণলৈস্তথা । যুগ্মুঃ  
 সংযুগে দেব্য্য পড়ৈগঃ পরশু-পট্টিশৈঃ ॥ ৪৮ ॥ কেচিচ্চ চিকিৎসুঃ শতীঃ কেচিৎ  
 পাশাংস্তথাপরে । দেবীং খড়্গপ্রহারৈস্ত তে তাং হস্তং প্রচক্রমুঃ ॥ ৪৯ ॥ সাপি  
 দেবী ততস্তানি শস্ত্রাণ্যস্ত্রাণি চণ্ডিকা । লীলয়ৈব প্রচিচ্ছেদ নিজশস্ত্রাবধিবী ॥  
 ৫০ ॥ অনায়স্তাননা দেবী ভূয়মানা সুরধিভিঃ । যুগ্মোচাসুরদেহেষু শস্ত্রাণ্যস্ত্রাণি  
 চেম্বরী ॥ ৫১ ॥ সোহপি ক্রুদ্ধো ধৃতসটো দেব্য্য বাহনকেশরী । চচাবাসুর-  
 সৈন্তেষু বনেষিব হতাশনঃ ॥ ৫২ ॥ নিশ্বাসান্মুগ্ধে যাংশ্চ যুগ্মানাং বণেহ-  
 স্বিকা । ত এব সগঃ সম্ভূতা গণাঃ শতসহস্রশঃ ॥ ৫৩ ॥ যুগ্মুস্তে পবন্তুভি-  
 ভিন্দিপালাসিপট্টিশৈঃ । নাশয়ন্তোহসুবগগান্ দেবীশক্র্যুপবৃংহিতাঃ ॥ ৫৪ ॥  
 অবাদয়ন্ত পটহান্ গণাঃ শজ্যাংস্তথাপরে । মৃদঙ্গাংশ্চ তথৈবাগ্রে তস্মিন্ যুদ্ধ-  
 মহোৎসবে ॥ ৫৫ ॥ ততো দেবী ত্রিশুলেন গদয়া শক্তিরষ্টিভিঃ । খড়্গাদি-  
 তিশ্চ শতশো নিজবান্ মহাসুরান্ ॥ ৫৬ ॥ পাতয়ামাস চৈবাগ্নান্ ঘণ্টাস্বন-  
 বিমোহিতান্ । অসুরান্ ভুবি পাশেন বদ্ধা চাগ্নানকর্ষত ॥ ৫৭ ॥ কেচিদ্ধিধা  
 কৃতান্ত্যৈকৈঃ খড়্গপাতৈস্তথাপরে । বিপোখিতা নিপাতেন গদয়া ভুবি  
 শেরতে ॥ ৫৮ ॥ বেমুশ্চ কেচিক্রপিরং যুগ্মেন ভৃশং হতাঃ । কেচিন্নিপাতিতা  
 ভূমৌ তিন্নাঃ শুলেন বক্ষসি ॥ ৫৯ ॥ নিরস্তবাঃ শরৌপেন কৃতাঃ কেচিঙ্গণাজিরে ।  
 সেনানুকারণাঃ প্রাণান্ যুগ্মচূত্রিদশর্দনাঃ ॥ ৬০ ॥ কেশাঞ্চিদ বাহবশ্ছিন্না-  
 শ্ছিন্নগ্রীবাস্তথাপরে । শিবাংসি পেতুরগ্ৰেষামগ্রে মধ্যে বিদারিতাঃ ॥ ৬১ ॥  
 বিচ্ছিন্নজম্বাঙ্কপরে পেতুরকর্ক্যাং মহাসুরাঃ । একবাহ্বক্ষি-চরণাঃ কেচি-  
 দেব্য্য বিধারুতাঃ ॥ ৬২ ॥ ছিন্নেহপি চাগ্রে শিরসি পতিতাঃ পুনরুখিতাঃ ॥ ৬৩ ॥  
 কবন্ধা যুগ্মুদেব্য্য গৃহীতপরমায়ুধাঃ । ননুভূশ্চাপরে তত্র যুদ্ধে তুর্ঘ্যালরাশিতাঃ ॥  
 ৬৪ ॥ কবন্ধাশ্ছিন্নশিরসঃ খড়্গশক্র্যুষ্টিপাণয়ঃ । তিষ্ঠ তিষ্ঠেতি ভাবস্তে  
 দেবীমগ্রে মহাসুরাঃ ॥ ৬৫ ॥ পাতিতৈ রথনাগাশ্চৈবসুরৈশ্চ বসুকরা ।  
 অগম্যা সাতবস্ত্রত্র যত্রাভূৎ স মহারণঃ ॥ ৬৬ ॥ শৌণিতৌষা মহানভঃ

সত্ত্বস্ত্র বিস্ক্রবুঃ । মধ্যে চান্দ্রসৈন্ত্র বারণাসুর- বাজিনাম্ ॥ ৬৭ ॥ ক্ষণেন  
তন্নহাসৈন্ত্র-মসুরাপাং তথাধিকা । নিস্ত্রে ক্ষয়ং যথা বহ্নি-স্তপদারুমহাচয়ম্ ॥  
৬৮ ॥ স চ সিংহো মহানাদ-যুৎসজ্জন্ ধৃতকেশরঃ । শরীরেভ্যোহমরারীণা-  
মস্বনিব বিচিন্ততি ॥ ৬৯ ॥ দেব্যাগণৈশ্চ তৈস্তত্র কৃতং যুদ্ধং তথাসুরৈঃ ।  
যথৈবাং তুতুমুদ্দেবাঃ পুষ্পরষ্টিম্ভো দিবি ॥ ৭০ ॥ \* ॥ ইতি মার্কণ্ডেয়পুরাণে  
সাবর্ণিকে মনস্তরে দেবীমাহাত্ম্যে মহিষাসুরসৈন্ত্রবধঃ \* ॥ ২ অঃ ॥ \* ॥

ঋষিরূবাচ ॥ ১ ॥ নিহন্তমানং তং সৈন্ত্র-মবলোক্য মহাসুরঃ । সেনানী-  
শ্চিকুরঃ কোপাদ্ যযৌ ধোদ্ধুমথাধিকাম্ ॥ ২ ॥ স দেবীং শরবর্ষণে ববর্ষ  
সমরেহসুরঃ । যথা মেরুগিরেঃ শৃঙ্গং তোয়বর্ষণে তোয়দঃ ॥ ৩ ॥ তস্ত ছিষ্টা  
ভতো দেবী লীলয়ৈব শরোৎকরান্ । জ্বান তুবগান্ বার্ণৈর্ষস্তারকৈব  
বাজিনাম্ ॥ ৪ ॥ চিচ্ছেদ চ পন্থঃ সত্ত্বো ধ্বজধাতিসমুচ্ছিতম্ । বিব্যাধ চৈব  
গাত্রেষু ছিন্নধনান-মাশুগৈঃ ॥ ৫ ॥ স ছিন্নধন্য বিরথো হতাশ্বো হতসারধিঃ ।  
অভ্যাধাবত তাং দেবীং খড়্গচর্ম্মধরোহসুরঃ ॥ ৬ ॥ সিংহমাহত্য খড়্গেন তীক্ষ-  
ধাবেণ মূর্দ্ধনি । আজ্বান ভুজে সন্ধ্যে দেবীমপাতিব্গবান্ ॥ ৭ ॥ তস্তাঃ  
খড়্গো ভুজং প্রাপ্য পফাল নৃপনন্দন । ততো জগ্রাহ শূলং স কোপাদরুণ-  
লোচনঃ ॥ ৮ ॥ চিক্ৰেপ চ ততস্তু ভদ্রকাল্যাং মহাসুরঃ । জাজ্বল্যমানং  
তেজোভী রবিবিধ-মিবাধরাং ॥ ৯ ॥ দৃষ্ট্বা তদাপতচ্ছূলং দেবী শূল-মমুঞ্চত ।  
তচ্ছূলং শতধা তেন নীতং স চ মহাসুরঃ ॥ ১০ ॥ হতে তস্মিন্ মশাবীর্ঘ্যো  
মহিষস্ত চমুপর্তৌ । আজগাম গজারুঢ-শ্চামরস্ত্রিদশার্দনঃ ॥ ১১ ॥ সোহপি  
শক্তিং যুমোচাথ দেপ্যাস্তামধিকা দ্রুতম্ । হুঙ্কারাতিহতাং ভূমৌ পাতয়ামাস  
নিম্প্রভাম্ ॥ ১২ ॥ ভগ্নাং শক্তিং নিপতিতাং দৃষ্ট্বা ক্রোধসমম্বিতঃ । চিক্ৰেপ  
চামরঃ শূলং বাণৈস্তদপি সাজ্জিনং ॥ ১৩ ॥ ততঃ সিংহঃ সমুৎপত্য গজকুস্তান্তর-  
স্থিতঃ । বাহুযুদ্ধেন যুগ্মে তেনোচ্চৈস্ত্রিদশারিণা ॥ ১৪ ॥ বুধ্যামানৌ ততস্তৌ তু  
তস্মান্নাগান্মহীং গর্তৌ । যুগ্মাতেহতিসংরকৌ প্রহারৈরতিরাক্রুণৈঃ ॥ ১৫ ॥  
ততো বেগাৎ খমুৎপত্য নিপত্য চ য্গারিণা । করপ্রহারেণ শির-শ্চামরস্ত  
পৃথক্ কৃতম্ ॥ ১৬ ॥ উদগ্রৈশ্চ রণে দেব্য শিলাবৃক্ষাদিভি-র্হতঃ । দস্তমুষ্টি-  
তলৈশ্চৈব করালশ্চ নিপাতিতঃ ॥ ১৭ ॥ দেবী ক্রুদ্ধা গদাপাতৈশ্চূর্ণয়ামাস  
চোদ্ধতম্ । বাহুলং ভিন্দিপালেন বাণৈস্তাত্ৰং তথাক্কম্ ॥ ১৮ ॥ উগ্রাস্তমুগ্র-  
বীর্ঘ্যঞ্চ তথৈব চ মহাহনুম্ । ত্রিনেত্রো চ ত্রিশূলেন জ্বান পরমেধরী ॥ ১৯ ॥  
বিড়ালস্তূনিনা কারাৎ পাতয়ামাস বৈ শিরঃ । হৃদ্ধরং হুমুখধোভৌ শরৈর্নিক্লে-

ଯମକ୍ରୟମ୍ ॥ ୨୦ ॥ ଏବଂ ସଂକ୍ଷୀୟମାଣେ ତୁ ସ୍ତୈଷ୍ଠେ ମହିଷାସୁରଃ । ମାହିବେଶ ସ୍ବରୂପେନ  
 କ୍ରାମୟାମାସ ତାନ୍ ଗଣାନ୍ ॥ ୨୧ ॥ କାଂଚିଦ୍ଭୃଶ-ଘ୍ରହାରେଣ ଧ୍ରୁବକ୍ଷେପେଷ୍ଠାପରାନ୍ ।  
 ଲାଘୁଶତାଡ଼ିତାଂ-ଚାତ୍ରାନ୍ ଶୃଙ୍ଗାଭ୍ୟାଞ୍ଚ ବିଦାରିତାନ୍ ॥ ୨୨ ॥ ବେଗେନ କାଂଚିଦ-  
 ପରୀମାଦେନ ଭ୍ରମଣେନ ଚ । ନିଶ୍ଵାସ-ପବନେନାତ୍ରାନ୍ ପାତୟାମାସ ଭୂତଳେ ॥ ୨୩ ॥  
 ନିପାତ୍ୟ ଶ୍ରମଥାନୀକମତ୍ୟାଧାବତ୍ତ ସୋହସୁରଃ । ସିଂହଂ ହସ୍ତଂ ମହାଦେବ୍ୟାଃ କୋପଞ୍ଚକ୍ରେ  
 ତତୋହସ୍ତିକା ॥ ୨୪ ॥ ସୋହପି କୋପାନ୍ମହାବୀର୍ୟାଃ ଧ୍ରୁବକ୍ଷୁଣ୍ଣମହୀତଳଃ । ଶୃଙ୍ଗାଭ୍ୟାଞ୍ଚ  
 ପର୍ବତାନ୍ତୁଚାଂଚିକ୍ଷେପ ଚ ନନାଦ ଚ ॥ ୨୫ ॥ ବେଗଭ୍ରମଣ ବିକ୍ଷୁଣ୍ଣା ମହୀ ତସ୍ତ୍ର ବ୍ୟାଧୀର୍ଯ୍ୟତ୍ ।  
 ଲାଘୁଲେନାହତଚ୍ଚାକ୍ଷିଃ ପ୍ଲାବୟାମାସ ସର୍ବତଃ ॥ ୨୬ ॥ ଧୂତଶୃଙ୍ଗ ବିଭିନ୍ନାଂଚ ଖଣ୍ଡଖଣ୍ଡଂ  
 ସଫୁର୍ଷନାଃ । ଶ୍ଵାସାନିଶ୍ଵାତାଃ ଶତଶୋ ନିପେତୁର୍ନତସୋହଚଳାଃ ॥ ୨୭ ॥ ଇତି କ୍ରୋଧ  
 ମାୟାତ-ନାପତସ୍ତଂ ମହାସୁରମ୍ । ଦୃଷ୍ଟ୍ଵା ସା ଚଞ୍ଚିକା କୋପଂ ତଦ୍ଵଧାୟ ତଦାକରୋଂ ॥  
 ୨୮ ॥ ସା କ୍ଷିପ୍ତ୍ଵା ତସ୍ତ୍ର ବୈ ପାଶଂ ତଂ ବବଦ୍ଧ ମହାସୁରମ୍ । ତତ୍ୟାଜ ମାହିଷଂ ରୂପଂ  
 ସୋହପି ବଦ୍ଧୋ ମହାସୁଧେ ॥ ୨୯ ॥ ତତଃ ସିଂହୋହତଭବଂ ମଗ୍ନୋ ଯାବତ୍ତସ୍ତାଞ୍ଚିକା  
 ଶିରଃ । ହିନସ୍ତି ତାବଂ ପୁରୁଷଃ ଧଞ୍ଜାପାଶି-ବଦୁଷ୍ଟତ ॥ ୩୦ ॥ ତତ ଏବାଞ୍ଚ ପୁରୁଷଂ  
 ଦେବୀ ଚିକ୍ଷେଦ ସାୟକୈଃ । ତଂ ଧଞ୍ଜାଚର୍ଯ୍ୟଣା ସାର୍ଜ୍ଜଂ ତତଃ ସୋହଭ୍ରାହାଗଞ୍ଜଃ ॥ ୩୧ ॥  
 କରେଞ୍ଚ ମହାସିଂହଂ ତଞ୍ଚକର୍ଷ ଜଗର୍ଜ୍ଜ ଚ । କର୍ଷତସ୍ତ କରଂ ଦେବୀ ପଞ୍ଜେନ ନିର-  
 କୁସ୍ତତ ॥ ୩୨ ॥ ତତୋ ମହାସୁରୋ ଭୂୟୋ ମାହିଷଂ ବପୁବାନ୍ଧିତଃ । ତଥୈବ କ୍ଳୋଭୟାମାସ  
 ଦ୍ଵୈଲୋକ୍ୟଂ ମଚରାଚରମ୍ ॥ ୩୩ ॥ ତତଃ କ୍ରୁରା ଜଗନ୍ମାତା ଚଞ୍ଚିକା ପାନିୟୁତମମ୍ ।  
 ପର୍ପୋ ପୁନଃପୁନଃଚିବ ଜ୍ଞାସାରୁଗଲୋଚନା ॥ ୩୪ ॥ ନନର୍ଦ୍ଦ ଚାସୁରଃ ସୋହପି  
 ବଳବୀର୍ଯ୍ୟାମଦୋକ୍ତତଃ । ବିଷାଣାଭ୍ୟାଞ୍ଚ ଚିକ୍ଷେପ ଚଞ୍ଚିକାଂ ପ୍ରତି ଭୂବରାନ୍ ॥ ୩୫ ॥ ସା  
 ଚ ତାନ୍ ଶ୍ଵେତାଂଶ୍ଚେନ ଚୂର୍ଣ୍ଣୟତ୍ତୀ ଶରୋଂକର୍ତ୍ତବିଃ । ଉବାଚ ତଂ ମଦୋକ୍ତ-ସୁଧରାଗା  
 କୁଳାକ୍ଷରମ୍ ॥ ୩୬ ॥ ଦେବ୍ୟାବାଚ ॥ ୩୭ ॥ ଗର୍ଜ୍ଜ ଗର୍ଜ୍ଜ କ୍ଷଣଂ ମୃତ ମଧୁ ବାବଂ ପିବାମାହମ୍ ।  
 ମୟା ହସି ହତେହଜ୍ଵେବ ଗର୍ଜ୍ଜିକ୍ଷୁକ୍ଷୁକ୍ଷୁକ୍ଷୁ ଦେବତାଃ ॥ ୩୮ ॥ ଅଧିରୁବାଚ ॥ ୩୯ ॥ ଏସ୍ମତ୍ତୁ  
 ସୟୁଂପତ୍ୟ ସାରାତ୍ରା ତଂ ମହାସୁବମ୍ । ପାଦେନାକ୍ରମ୍ୟ କର୍ତ୍ତେ ଚ ଶୂଳେନୈନ-ମତାଡ଼ୟଂ ॥  
 ୪୦ ॥ ତତଃ ସୋହପି ପଦାକ୍ରାନ୍ତସ୍ତୟା ନିଜ୍ଞୟୁଧାନ୍ତତଃ । ଅର୍ଦ୍ଧନିକ୍ରାନ୍ତ ଏବାତି ଦେବ୍ୟା  
 ବୀର୍ଯ୍ୟେଞ୍ଚ ସଂବ୍ରତଃ ॥ ୪୧ ॥ ଅର୍ଦ୍ଧନିକ୍ରାନ୍ତ ଏବାସୌ ସୁଧାୟାନୋ ମହାସୁରଃ । ତୟା  
 ମହାସିନି ଦେବ୍ୟା ଶିରଶିକ୍ଷା ନିପାତୀତଃ ॥ ୪୨ ॥ ତତୋ ହାହାକୃତଂ ସର୍ବଂ  
 ଦୈତ୍ୟ-ସୈତ୍ୟଂ ନନାଶ ତଂ । ଶ୍ରହର୍ଷଞ୍ଚ ପରଂ ଜଞ୍ଜୁଃ ସକଳା ଦେବତାଗଣାଃ ॥ ୪୩ ॥  
 ତୁଷ୍ଟୁବୁଞ୍ଚଂ ସୁରା ଦେବୀଂ ସହ ଦିବ୍ୟୈର୍ଯ୍ୟହର୍ଷିଭିଃ । ଜଞ୍ଜୁର୍ଗର୍ଜ୍ଜକ୍ଷୁପତୟୋ ମନୁଭୂଞ୍ଚା-  
 ମ୍ପରୋଗଣାଃ ॥ ୪୪ ॥ ଇତି ମାର୍କଣ୍ଡେୟପୁରାଣେ ସାବର୍ଣ୍ଣିକେ ମଧ୍ଵସ୍ତରେ ଦେବୀମାହାନ୍ଦ୍ଵେ  
 ମହିଷାସୁରବଧଃ ॥ \* ॥ ୩ ଅଃ ॥ \* ॥

ঋষিক্রবাচ ॥ ১ ॥ শক্রাদয়ঃ সুরগণা নিহতেহতি বীৰ্য্যে, তন্মিন্ হুবান্মনি  
 সুরারিবলে চ দেব্যা । তাং তুষ্ণুবুঃ প্রপতিনব্রশিরোধরাংসা, বাগ্ভিঃ প্রহর্ষ-  
 পুলকোদগম-চাক্রদেহাঃ ॥ ২ ॥ দেব্যা যয়া ততমিদং জগদায়শক্ত্যা, নিঃশেষ-  
 দেবগণ-শক্তিসমূহ-মূর্ত্যা । তামম্বিকা-মখিল-দেবমহর্ষিপূজ্যাং, ভক্ত্যা নতাঃ  
 অ বিদধাতু শুভানি সা নঃ ॥ ৩ ॥ যন্তাঃ প্রভাব-মতুলং ভগবাননন্তো, ব্রহ্মা  
 হরশ্চ ন হি বক্তুমলং বলঞ্চ । সা চণ্ডিকাখিলজগৎ-পরিপালনায়, নাশায়  
 চাশুভভয়স্ত মতিং করোতু ॥ ৪ ॥ যা শ্রীঃ স্বয়ং সুরুতিনাং ভবনবলম্বীঃ  
 পাপাশ্বানাং কৃতধিয়াং হৃদয়েষু বুদ্ধিঃ । শ্রদ্ধা সতাং কুলজনপ্রভবস্ত লজ্জা  
 তাং হ্যাং নতাঃ অ পরিপালয় দেবি বিম্বং ॥ ৫ ॥ কিং বর্ণয়াম তব রূপ-  
 মচিন্ত্যমেতৎ, কিঞ্চাতিবীৰ্য্য-মসুরক্ষয়কারি ভূরি । কিঞ্চাহবেষু চরিতানি  
 তবাতি যানি, সর্বেষু দেব্যসুর-দেবগণাদিকেষু ॥ ৬ ॥ হেতুঃ সমস্তজগতাং  
 ত্রিগুণাপি দোষৈ,-র্ন জায়সে হরিহরাদিভি-রপাপারা । সর্বাঙ্গয়াখিলমিদং  
 জগদংশভূত,-মব্যাকৃতা হি পরমা প্রকৃতিস্বমাগ্না ॥ ৭ ॥ যন্তাঃ সমস্তসুরতা  
 সমুদীরণেন, তুষ্ণিং প্রয়াতি সকলেষু মথেষু দেবি । স্বাহাসি বৈ পিতৃগণস্ত  
 চ তুষ্ণিহেতু,-রুচ্চার্য্যাসে স্ব-মত এব জনৈঃ স্বধা চ ॥ ৮ ॥ যা মুক্তিহেতু-রবিচিন্ত্য-  
 মহাব্রতা চ, অভ্যস্তসে সুনিয়েতঞ্জিয়-তস্বপারৈঃ । মোক্ষার্থিভিমু নিভি-  
 রস্তসমস্তদোষৈ,-বিগ্ণাসি সা ভগবতী পরমা হি দেবি ॥ ৯ ॥ শঙ্কাস্বিকা  
 সূবিমলগর্ষজুযাং নিধান,-মুদগীত-রম্যপদ-পাঠবতাঞ্চ সান্নাম্ । দেবী ত্রয়ী  
 ভগবতী ভবভাবনায়, বার্তা চ সর্বজগতাং পরমার্হিহন্ত্রী ॥ ১০ ॥ মেধাসি  
 দেবি বিদিভাখিল-শাস্ত্রসারা, দুর্গাসি দুর্গ-ভবসাগরনৌ-রসঙ্গা । শ্রীঃ কৈট-  
 ভারি-হৃদয়েক-কুতাধিবাশা, গৌরী ত্বমেব শশিমৌলিকুঁত-প্রতিষ্ঠা ॥ ১১ ॥  
 ঈষৎসহাস-মমলং পরিপূর্ণচন্দ্র,-বিম্বালুকারি কনকোত্তমকান্তি কাস্তম্ ।  
 অত্যদ্ভুতং প্রহৃত-মাগুরুধা তথাপি, বক্তুং বিলোক্য সহসা মহিষাসুরেণ ॥  
 ১২ ॥ দৃষ্ট্বী তু দেবি কুপিতং ভুকুটীকরাল,-মুগ্ধচ্ছাঙ্ক-সদৃশচ্ছবি যন্ন সত্ত্বঃ ।  
 প্রাণাশ্বমোচ মহিবস্তদতীব চিত্রং, কৈর্জীব্যতে হি কুপিতাস্তক-দর্শনেন ॥ ১৩ ॥  
 দেবি প্রসীদ পরমা ভবতী ভবায়, সন্তো বিনাশয়সি কোপবতী কুলানি ।  
 বিজ্ঞাত-মেতদধুনৈব যদন্তমেতজ্ঞাতং বলং সূবিপুলং মহিষাসুরস্ত ॥ ১৪ ॥  
 তে সঙ্গতা জনপদেষু ধনানি তেবাং, তেবাং যশাংসি ন চ সীদতি ধর্ম্ববর্গঃ ।  
 ধনাস্ত এব নিভৃতাস্বজ-ভৃত্যাদারা, যেধাং সদাভূদয়দা ভবতী প্রসন্নী ॥ ১৫ ॥  
 ঈর্ষ্যাণি দেবি সকলানি সদৈব কর্মা,-পাত্যাদৃতঃ প্রতিদিনং সুরুতী

করোতি । স্বর্গং প্রয়াতি চ ততো ভবতী প্রসাদা,-ল্লোকত্রয়েৎপি কলদা  
 নহু দেবি তেন ॥ ১৬ ॥ দুর্গে স্মৃতা হরসি ভীতিমশেষজন্তোঃ . স্বষ্ট্রৈঃ স্মৃতা  
 মতি মতীব শুভাং দদাসি । দারিদ্র্যা-দুঃখ-ভয়হারিণি কা স্বদন্তা, সর্বোপ-  
 কার-করণায় সদাৰ্জ্জচিত্তা ॥ ১৭ ॥ এভিহুতৈ-র্জগদুপৈতি স্মৃৎ তথৈতে  
 কুর্ব্বন্ত নাম নরকায় চিরায় পাপম্ । সংগ্রামমৃত্যু-মধিগম্য দিবং প্রয়াস্ত  
 মদ্বৈতি নুন-মহিতান্ বিনিহংসি দেবি ॥ ১৮ ॥ দৃষ্ট্বেব কিম্ ভবতী প্রকরোতি  
 তস্ম, সর্বাঙ্গুরানরিনু যৎ প্রহিণোষি শস্ত্রম্ । লোকান্ প্রয়াস্ত রিপবোহর্পি হি  
 শস্ত্রপূতা, ইখং মতির্ভবতি তেহপি তেহতিসাম্বী ॥ ১৯ ॥ ঋগ্গপ্রতানিকর-  
 বিস্কুরগৈশ্চথোত্রৈঃ, শূলাগ্রকাস্তিনিবহেন দৃশোহসুরাণাম্ । যন্নাগতা বিলয়-  
 মংগুমদিস্মৃখণ্ড,-যোগ্যাননং তব বিলোকয়তাং তদেতৎ ॥ ২০ ॥ দুর্ভুক্ত  
 বৃশ্চশমনং তব দেবি শীলং, রূপং তথৈতদবিচিন্ত্য-মতুল্যমত্ৰৈঃ । বীর্ঘ্যঞ্চ  
 হস্ত্, হৃত-দেবপরাক্রমাণং, বৈরিষপি প্রকটিতৈব দয়া ত্বয়েখম্ ॥ ২১ ॥  
 কেনোপমা ভবতু তেহস্ত পরাক্রমস্ত, রূপঞ্চ শক্রভয়কার্য্যতিহারি কুত্র ।  
 চিন্তে রূপা সমরনিষ্ঠুরতা চ দৃষ্টা, ত্বয়োব দেবি বরদে ভুবনত্রয়েৎপি ॥  
 ২২ ॥ ত্রৈলোক্য-মেতদখিলং রিপু-নাশনেন, ত্রাতং ত্বয়া সমর-মূর্ধনি  
 তেহপি হস্তা । নীতা দিবং রিপুগণা ভয়মপ্যপাস্ত,-মস্মাক-মুন্নদ-সুরারিভবং  
 নমস্তে ॥ ২৩ ॥ শূলেন পাহি নো দেবি পাহি খড়্গেন চাশ্বিকে । ষট্শাশনেন  
 নঃ পাহি চাপজ্যা-নিশ্বনেন চ ॥ ২৪ ॥ প্রোচ্যাং রক্ষ প্রতীচ্যাঞ্চ চণ্ডিকে রক্ষ  
 দক্ষিণে । ভ্রামণেনাশ্বশূলস্ত উত্তরস্তাং তথেশ্বরি ॥ ২৫ ॥ সৌম্যানি যানি  
 রূপাণি ত্রৈলোক্যে বিচরন্তি তে । যানি চাত্যর্থ-ঘোরাণি তৈ রক্ষাস্মাংস্তথা  
 ভুবম্ ॥ ২৬ ॥ ঋগ্গ শূল গদাদানি যানি চাস্ত্রাণি তেহধিকে । করপল্লবসঙ্গানি  
 তৈরস্মান্ রক্ষ সর্বতঃ ॥ ২৭ ॥ ঋষিরুবাচ ॥ ২৮ ॥ এবং স্মৃতা সুরৈর্দিব্যৈঃ  
 কুস্মৈর্নন্দনোত্তবৈঃ । অর্চিতা জগতাং যাত্রী তথাগন্ধারুলেপনৈঃ ॥ ২৯ ॥ ভক্ত্যা  
 সমস্তৈস্ত্রিদশৈর্ দিব্যৈর্ধূপৈস্ত ধূপিতা । প্রাহ প্রসাদ-সুমুখী সমস্তান্ প্রণতান্  
 সুরান্ ॥ ৩০ ॥ দেবুবাচ ॥ ৩১ ॥ ত্রিয়তাং ত্রিদশাঃ সর্বে যদস্মন্তোহভিবাঙ্কিতম্ ।  
 দদাম্যহমতি স্ত্রীত্যা স্তবৈরেভিঃ সুপূজিতা ॥ ৩২ ॥ দেবা উচুঃ ॥ ৩৩ ॥  
 ভগবত্যা কৃত্তং সর্বং ন কিঞ্চিদবশিস্ততে । যদহং মিহতঃ শক্ররস্মাকং মহিষা-  
 সুরঃ ॥ ৩৪ ॥ যদি বাপি বরো দেয়স্মাস্মাকং মহেশ্বরি । সংস্মৃতা সংস্মৃতা  
 ত্বং নো হিংসেথাঃ পরমাপদঃ ॥ ৩৫ ॥ যশ মর্ত্যঃ স্তবৈরেভিস্তাং স্তোত্র-  
 ত্যমলাননে । তস্ত বিত্তর্কিবিভবৈ-র্নদারাদি-সম্পদাম্ ॥ ৩৬ ॥ বৃহস্পে-

২৭ ৭ প্রসাদা স্বং ভবেথাঃ সৰ্ব্বদাধিকে ॥ ৩৭ ॥ ঋষিকুবাচ ॥ ৩৮ ॥ ইতি  
 প্রসাদিতা দেবৈর্জগতোহর্ষে তথাস্তনঃ। তথেষুভ্যক্তা ভক্তকালী বভূবাস্তহিতা  
 নুপ ॥ ৩৯ ॥ ইত্যেতৎ কথিতং ভূপ সজ্জতা সা যথা পুরা। দেবী দেব-  
 শরীরেভ্যো জগজ্জয়-হিতৈষণী ॥ ৪০ ॥ পুনশ্চ গৌরীদেহা সা সমুদ্ভূতা  
 যথাভবৎ। বধায় হৃষ্টদৈত্যানাং তথা শুভ্ৰনিশুভ্রয়োঃ ॥ ৪১ ॥ রক্ষণায়  
 চ লোকানাং দেবানামুপকারিণী। তচ্ছৃণুধ ময়াখ্যাতে যথাবৎ কথয়ামি  
 তে ॥ ৪২ ॥ \* ॥ ইতি মার্কণ্ডেয়পুরাণে সাবর্ণিকে মনস্তরে দেবী-  
 মহাহস্ত্যে মহিষাসুরবধঃ সমাপ্তঃ ॥ \* ॥ ৪ অঃ ॥ \* ॥ ঋষিকুবাচ ॥ ১ ॥  
 পুরা শুভ্ৰনিশুভ্রাত্যামসুরাত্যাং শর্চাপতেঃ। ত্রৈলোক্যং যজ্ঞভাগ্যশ্চ হতা  
 মদবলাশ্রয়াৎ ॥ ২ ॥ তাবেব সূর্য্যতাং তদ্ব-দধিকারং তথৈন্দবম্। কোবের-  
 মথ যাম্যঞ্চ চক্রাতে বরুণশ্চ চ ॥ ৩ ॥ তাবেব পবনর্দ্ধিক চক্রতুবর্হিকশ্চ চ ॥  
 ৪ ॥ ততো দেবা বিনর্দ্ধিতা ব্রহ্মরাজ্যাঃ পরাজিতাঃ। হতাধিকারান্ভিন্দশা-  
 স্তাত্যাং সর্কে নিরাকৃতাঃ। মহাসুরাত্যাং তাং দেবীং সংখরন্ত্যপরাজিতাম্ ॥  
 ৫ ॥ তন্নশ্বাকং বরো দন্তো যথাপৎসু স্মৃতাখিলাঃ। ভবতাং নাশয়িত্বামি  
 তৎক্ষণাৎ পরমাপদঃ ॥ ৬ ॥ ইতি কৃত্বা মতিং দেবা হিমবন্তং নগেশ্বরম্।  
 জগ্মুস্তত্র ততো দেবীং বিষ্ণুমায়াং প্রতুঙ্কুবুঃ ॥ ৭ ॥ দেবা উচুঃ ॥ ৮ ॥ নমো  
 দেবে্য মহাদেবে্য শিবায়ৈ সততং নমঃ। নমঃ প্রকৃত্যৈ ভদ্রায়ৈ নিয়তাঃ  
 প্রণতাঃ স্ব তাম্ ॥ ৯ ॥ রৌদ্রায়ৈ নমো নিত্যায়ৈ গোর্ধৈ ধাত্র্যে নমো নমঃ।  
 জ্যোৎস্নায়ৈ চেন্দ্ররূপিণ্যৈ স্মৃথায়ৈ সততং নমঃ ॥ ১০ ॥ কল্যাণ্যৈ প্রণতা  
 রন্ধৈ সিন্ধৈ কুর্শ্বে নমো নমঃ। নৈশ্বতৈ ভূভূতাং লক্ষ্ম্যৈ সর্বাণ্যৈ তে  
 নমো নমঃ ॥ ১১ ॥ দুর্গায়ৈ দুর্গপারায়ৈ সারায়ৈ সর্ককারিণ্যৈ। ধ্যাত্যৈ  
 তথৈব কৃষ্ণায়ৈ ধুম্রায়ৈ সততং নমঃ ॥ ১২ ॥ অতিসৌম্যাতিরৌদ্রায়ৈ নতা-  
 স্তশ্চৈ নমো নমঃ। নমো জগৎপ্রতিষ্ঠায়ৈ দেবে্য কৃত্যৈ নমো নমঃ ॥ ১৩ ॥  
 যা দেবী সর্কভূতেষু বিষ্ণুমায়েতি শক্তি। নমস্তশ্চৈ ॥ ১৪ ॥ নমস্তশ্চৈ ॥ ১৫ ॥  
 নমস্তশ্চৈ নমো নমঃ ॥ ১৬ ॥ যা দেবী সর্কভূতেষু চেতনেনত্যভিবীয়তে।  
 নমস্তশ্চৈ ॥ ১৭ ॥ নমস্তশ্চৈ ॥ ১৮ ॥ নমস্তশ্চৈ নমো নমঃ ॥ ১৯ ॥ যা  
 দেবী সর্কভূতেষু বুদ্ধিরূপেণ সংস্থিতা। নমস্তশ্চৈ ॥ ২০ ॥ নমস্তশ্চৈ ॥ ২১ ॥  
 নমস্তশ্চৈ নমো নমঃ ॥ ২২ ॥ যা দেবী সর্কভূতেষু নিদ্রারূপেণ সংস্থিতা।  
 নমস্তশ্চৈ ॥ ২৩ ॥ নমস্তশ্চৈ ॥ ২৪ ॥ নমস্তশ্চৈ নমো নমঃ ॥ ২৫ ॥ যা দেবী  
 সর্কভূতেষু স্মৃধারূপেণ সংস্থিতা। নমস্তশ্চৈ ॥ ২৬ ॥ নমস্তশ্চৈ ॥ ২৭ ॥ নমস্তশ্চৈ



নমো নমঃ ॥ ২৮ ॥ যা দেবী সর্বভূতেষু ছায়ারূপেণ সংস্থিতা । নমস্তস্মৈ ॥ ২৯ ॥  
 নমস্তস্মৈ ॥ ৩০ ॥ নমস্তস্মৈ নমো নমঃ ॥ ৩১ ॥ যা দেবী সর্বভূতেষু শক্তি-  
 রূপেণ সংস্থিতা । নমস্তস্মৈ ॥ ৩২ ॥ নমস্তস্মৈ ॥ ৩৩ ॥ নমস্তস্মৈ নমো  
 নমঃ ॥ ৩৪ ॥ যা দেবী সর্বভূতেষু ত্বষ্ণারূপেণ সংস্থিতা । নমস্তস্মৈ ॥ ৩৫ ॥  
 নমস্তস্মৈ ॥ ৩৬ ॥ নমস্তস্মৈ নমো নমঃ ॥ ৩৭ ॥ যা দেবী সর্বভূতেষু ক্রান্তি-  
 রূপেণ সংস্থিতা । নমস্তস্মৈ ॥ ৩৮ ॥ নমস্তস্মৈ ॥ ৩৯ ॥ নমস্তস্মৈ নমো  
 নমঃ ॥ ৪০ ॥ যা দেবী সর্বভূতেষু জাতিরূপেণ সংস্থিতা । নমস্তস্মৈ ॥ ৪১ ॥  
 নমস্তস্মৈ ॥ ৪২ ॥ নমস্তস্মৈ নমো নমঃ ॥ ৪৩ ॥ যা দেবী সর্বভূতেষু লজ্জা-  
 রূপেণ সংস্থিতা । নমস্তস্মৈ ॥ ৪৪ ॥ নমস্তস্মৈ ॥ ৪৫ ॥ নমস্তস্মৈ নমো  
 নমঃ ॥ ৪৬ ॥ যা দেবী সর্বভূতেষু শান্তিরূপেণ সংস্থিতা । নমস্তস্মৈ ॥ ৪৭ ॥  
 নমস্তস্মৈ ॥ ৪৮ ॥ নমস্তস্মৈ নমো নমঃ ॥ ৪৯ ॥ যা দেবী সর্বভূতেষু শ্রদ্ধা-  
 রূপেণ সংস্থিতা । নমস্তস্মৈ ॥ ৫০ ॥ নমস্তস্মৈ ॥ ৫১ ॥ নমস্তস্মৈ নমো  
 নমঃ ॥ ৫২ ॥ যা দেবী সর্বভূতেষু কাঙ্ক্ষিরূপেণ সংস্থিতা । নমস্তস্মৈ ॥ ৫৩ ॥  
 নমস্তস্মৈ ॥ ৫৪ ॥ নমস্তস্মৈ নমো নমঃ ॥ ৫৫ ॥ যা দেবী সর্বভূতেষু লক্ষ্মী-  
 রূপেণ সংস্থিতা । নমস্তস্মৈ ॥ ৫৬ ॥ নমস্তস্মৈ ॥ ৫৭ ॥ নমস্তস্মৈ নমো নমঃ ॥  
 ৫৮ ॥ যা দেবী সর্বভূতেষু বৃত্তিরূপেণ সংস্থিতা । নমস্তস্মৈ ॥ ৫৯ ॥ নমস্তস্মৈ ॥  
 ৬০ ॥ নমস্তস্মৈ নমো নমঃ ॥ ৬১ ॥ যা দেবী সর্বভূতেষু স্মৃতিরূপেণ  
 সংস্থিতা । নমস্তস্মৈ ॥ ৬২ ॥ নমস্তস্মৈ ॥ ৬৩ ॥ নমস্তস্মৈ নমো নমঃ ॥ ৬৪ ॥  
 যা দেবী সর্বভূতেষু দয়ারূপেণ সংস্থিতা । নমস্তস্মৈ ॥ ৬৫ ॥ নমস্তস্মৈ ॥ ৬৬ ॥  
 নমস্তস্মৈ নমো নমঃ ॥ ৬৭ ॥ যা দেবী সর্বভূতেষু তুষ্টিরূপেণ সংস্থিতা ।  
 নমস্তস্মৈ ॥ ৬৮ ॥ নমস্তস্মৈ ॥ ৬৯ ॥ নমস্তস্মৈ নমো নমঃ ॥ ৭০ ॥ যা  
 দেবী সর্বভূতেষু মাতৃরূপেণ সংস্থিতা । নমস্তস্মৈ ॥ ৭১ ॥ নমস্তস্মৈ ॥ ৭২ ॥  
 নমস্তস্মৈ নমো নমঃ ॥ ৭৩ ॥ যা দেবী সর্বভূতেষু ভ্রান্তিরূপেণ সংস্থিতা ।  
 নমস্তস্মৈ ॥ ৭৪ ॥ নমস্তস্মৈ ॥ ৭৫ ॥ নমস্তস্মৈ নমো নমঃ ॥ ৭৬ ॥ ইন্দ্রিয়গা-  
 মধিষ্ঠাত্রী ভূতানাঞ্চাধিলেষু যা । ভূতেষু সত্ততং তস্মৈ ব্যাপ্তিদেব্যা  
 নমো নমঃ ॥ ৭৭ ॥ চিত্তিরূপেণ যা ক্লৃৎস-মেতদ্ ব্যাপ্য স্থিতা জগৎ । নম-  
 স্তস্মৈ ॥ ৭৮ ॥ নমস্তস্মৈ ॥ ৭৯ ॥ নমস্তস্মৈ নমো নমঃ ॥ ৮০ ॥ স্ততা সুরৈঃ  
 পূৰ্ব্বমভীষ্টসংশ্রয়ান্তথা সুরেন্দ্রেন দিনেষু সেবিতা । করোতু সা নঃ শুভবেতু-  
 রীশ্বরী, শুভানি ভদ্রাণ্যভিহন্ত চাপদঃ ॥ ৮১ ॥ যা সাক্ষতং চোক্ততদৈত্যা-  
 ভ্যাপিতৈ, রশ্মাভিরীশা চ সুরৈর্নমস্ততে । যা চ স্ততা তৎক্ষণমেব হন্তি নঃ,

सर्वापदेशैः शक्तिविभक्तमूर्तिभिः ॥ ८२ ॥ अथिरुवाच ॥ ८० ॥ एवं सुवादि-  
 युक्तानां देवानां तत्र पार्वती । सा तु मत्प्राप्त्यर्थे तोये जाह्वया नृपनन्दन ॥  
 ८३ ॥ सा त्रैवीशान् सुरान् सुकृ-र्षवन्तिः सुयतेऽत्र का । शरीरकोषत-  
 शान्ताः समुद्रतारवीच्छिवा ॥ ८५ ॥ श्लोत्रं ममैतत् क्रियते सुश्रुतैरनिरा-  
 कृतैः । देवैः समेतैः समरे निशुक्तेन पराश्रितैः ॥ ८६ ॥ शरीरकोषाद्  
 वसन्ताः पार्वत्या निःसृताश्चिका ॥ कौषिकीति समन्तेषु ततो लोकेषु  
 श्रीयते ॥ ८७ ॥ तन्नां विनिर्गतायास्तु कृष्णाभूत् सापि पार्वती । कालिकेति  
 समाख्याता हिमाचल-कृताश्रया ॥ ८८ ॥ ततोऽहश्चिकां परं रूपं विजाणां  
 सुमनोहरम् । ददर्श चण्डो युञ्जत् भृत्यो सुश्रुतिशुश्रूयोः ॥ ८९ ॥ ताभ्यां  
 सुश्रुत्वा चक्षुःश्रुत्वा अतीव सुमनोहरा । काप्याश्ले स्त्री महाराज भासयन्ती  
 हिमाचलम् ॥ ९० ॥ नैव तादृक् कचिक्रपं दृष्टं केनचिद्दुतम् । ज्ञायतां  
 काप्यासौ देवी गृह्णतांशुसुरेश्वर ॥ ९१ ॥ स्त्रीरघुमतिचार्वङ्गी श्लोतयन्ती  
 दिशश्चिवा । सा तु तिष्ठति दैत्येभ्यः तां भवान् द्रष्टुमर्हति ॥ ९२ ॥ यानि  
 रत्नानि मणयो गङ्गाशानीनि वै प्रभो । त्रैलोक्ये तु समस्तानि साश्रुतं  
 भास्ति ते गृहे ॥ ९३ ॥ अरावतः समानीतो गङ्गरत्नं पुरन्दरात् । पारिजात-  
 तक्रुशाद्यं तथैवोच्छिःश्रवा हरः ॥ ९४ ॥ विमानं हंससंयुक्त-मेतत् तिष्ठति  
 तेऽहंनेन । रत्नभूतमिहानीतं यदासीद् वेधसोऽह्नुतम् ॥ ९५ ॥ निधिरेव  
 महापद्मः समानीतो धनेश्वरात् । किञ्चिन्नीयं ददौ चाकिर्माला-मन्त्रान-पञ्च-  
 ङ्गम् ॥ ९६ ॥ ह्यत्र ते वारुणं गेहे काष्णमश्रावि तिष्ठति । तथारं सुन्दन-  
 वरो यः पुरासीत् प्रजापतेः ॥ ९७ ॥ यृत्योरुंक्रान्तिदा नाम शक्तिरीश श्रुत्वा  
 हता । पाशः सलिलराजस्तु त्रातुस्तव परिग्रहे । निशुक्ताश्रुज्जातास्तु समस्ता  
 रत्नजातयः ॥ ९८ ॥ बहिरपि ददौ तूत्य-मग्निशोचे च वाससी ॥ ९९ ॥ एवं  
 दैत्येभ्यः रत्नानि समस्ताश्चाहृतानि ते । स्त्रीरघुमेवा कल्याणी श्रुत्वा कन्धार  
 गृह्णते ॥ १०० ॥ अथिरुवाच ॥ १०१ ॥ निश्च्योति वचः सुश्रुः स तदा  
 चण्डयुञ्जोः । प्रेषयामास सुश्रीवः दूतं देव्या महासुरम् ॥ १०२ ॥ इति  
 चेति च वक्तव्या सा गङ्गा वचनान्मम । यथा चात्येति संग्नीत्या तथा कार्यां  
 श्रुत्वा लघु ॥ १०३ ॥ स तत्र गृह्णा वक्राश्ले शैलोल्लेखेऽति-शोभने । सा  
 देवी तां ततः प्राह मन्त्रं मधुरया गिरा ॥ १०४ ॥ दूत उवाच ॥ १०५ ॥  
 देवि वैद्येश्वरः सुश्रु-त्रैलोक्ये परमेश्वरः । दूतोऽहं प्रेषितश्चैनं श्रु-  
 त्वाश-मिहागतः ॥ १०६ ॥ ज्ञव्याहताजः सर्वासु यः सदा देवमोनिषु ।

निर्जिताखिलदैत्यानिः स यदाह शुगुष त९ ॥ १०१ ॥ मम त्रैलोक्यामखिलं  
मम देवा वशानुगाः । यज्जतापानहं सर्कानुपमामि पृथक् पृथक् ॥ १०८ ॥  
त्रैलोक्ये वररत्नानि मम वशानुशेषतः । तथैव गज्जरत्नानि ह्यत्रा देवेन्द्र-  
वाहनम् ॥ १०९ ॥ ऋरोद-मधनोद्भूत-मन्वरत्नं ममामरैः । उरैश्चवस-  
संज्जं त९ प्रणिपत्य समर्पितम् ॥ ११० ॥ यानि चात्नानि देवेषु गङ्कर्केषु-  
रगेषु च । रत्नभूतानि भूतानि तानि मद्येव शोभते ॥ १११ ॥ स्त्रीरत्नभूतां  
त्वां देवि लोके मत्तामहे वयम् । सा वमन्मानुपागच्छ यतो रत्नभूजो वयम् ॥  
११२ ॥ मां वा ममानुजं वापि निशुस्त-मुरुविक्रमम् । भज त्वं चण्डलापाङ्कि  
रत्नभूतानि वै यतः ॥ ११३ ॥ परमैश्वर्यामतुलं प्राप्स्यासे मन्परिग्रहात् ॥  
एतद्बुद्ध्या समालोच्य मन्परिग्रहतां ब्रज ॥ ११४ ॥ ऋषिक्रवाच ॥ ११५ ॥  
इत्युक्त्वा सा तदा देवी गन्तीरास्तःश्रिता जर्गो । दुर्गा भगवती भद्रा ययदं  
धार्याते जगत् ॥ ११६ ॥ देव्यावाच ॥ ११७ ॥ सत्यभुक्तं त्वया नात्र मिथ्या  
किञ्चिद् वय्योदितम् । त्रैलोक्याधिपतिः शुभो निशुस्तश्चापि तादृशः ॥ ११८ ॥  
किञ्चन वं प्रतिज्जातं मिथ्या तं क्रियते कथम् । अयतामन्नवुद्धिवां प्रतिज्जा-  
या कृता पुरा ॥ ११९ ॥ यो मां जयति संग्रामे यो मे दर्पं व्यापेहति ।  
यो मे प्रतिबलो लोके स मे भर्ता भविष्यति ॥ १२० ॥ तदागच्छतु  
शुभो ह्यत्र निशुस्तो वा महासुरः । मां जिह्वा किं चिरेणात्र पाणिं गृह्णातु  
मे लघु ॥ १२१ ॥ दूत उवाच ॥ १२२ ॥ अबलिष्ठानि मैव त्वं देवि क्रूहि  
ममाग्रतः । त्रैलोक्ये कः पुमांश्चिष्ठेदग्रे शुस्त-निशुस्तयोः ॥ १२३ ॥  
अच्छेवामपि दैत्यानां सर्के देवा न वै युधि । तिष्ठन्ति समुत्थे देवि  
किं पुनः स्त्री वमेकिका ॥ १२४ ॥ इन्द्राद्याः सकला देवा--सुश्रुर्वेयां न  
संयुगे । शुभान्दीनां कथं तेवां स्त्री प्रयाशसि समुत्थम् ॥ १२५ ॥ सा त्वं  
गच्छ मयैवोक्त्वा पार्श्वं शुस्त-निशुस्तयोः । केशकर्षणनिर्दूतगौरवा मा  
गमिष्यसि ॥ १२६ ॥ देव्यावाच ॥ १२७ ॥ एवमेतद् बली शुभो निशुस्तश्चाति-  
वीर्यावान् । किं करोमि प्रतिज्जा मे यदनालोचिता पुरा ॥ १२८ ॥ स त्वं गच्छ  
मयोज्जं ते यदेतत् सर्कमादृतः । तदाचक्ष्वांसुरेन्द्राय स च युक्तं करोतु  
यत् ॥ १२९ ॥ \* ॥ इति मार्कण्डेयपुराणे सार्वर्षिके मन्सुरे देवीमाहात्म्ये  
देव्या दूतसंवादः ॥ \* ॥ ५ अः ॥ ॥ ऋषिक्रवाच ॥ १ ॥ इत्याकर्ण्य वसे  
देव्याः स दूतोहर्षपुरितः । समाचष्ट समागम्य दैत्याराज्यं विस्तारत् ॥ २ ॥  
दूतश्च तथाक्य-मार्कण्यांसुरराट् ततः । सक्रोधः प्राह दैत्याना-मधिपत्

धूम्रलोचनम् ॥ ७ ॥ हे धूम्रलोचनान्तु च्चं स्वसैश्वर्य-परिवारितः । तामानस्य बला-  
दुष्टां केशाकर्षण-विह्वलाम् ॥ ८ ॥ त्वंपरिव्राणदः कश्चिद् यदि बोधिर्भतेहपरः ।  
स हस्तव्योहमरो वापि यस्को गङ्गर्क एव वा ॥ ९ ॥ ऋषिरुवाच ॥ ७ ॥ तेनाञ्जण-  
स्ततः शीघ्रं स दैतेत्या धूम्रलोचनः । रतः यष्ट्या सहस्राणामसुराणां क्रुतं यथौ ॥  
१ ॥ स दृष्ट्वा तां ततो देवीं तुहिनाचल-संस्थिताम् । जगदोच्छेः प्रयाहीति  
मूलं सुस्त-निस्तुत्योः ॥ ८ ॥ न चेत् प्रीत्याद्यु भवती मन्तुर्तार-मुपैश्वरि ।  
ततो बलान्नयाम्येष केशाकर्षण-विह्वलाम् ॥ ९ ॥ देव्युवाच ॥ १० ॥ दैतेत्यश्वरेण  
प्रहितो बलवान् बलसंरुतः । बलान्नयसि नामेव ततः किं ते करोम्यहम् ॥  
११ ॥ ऋषिरुवाच ॥ १२ ॥ इत्युक्तः सोहत्यापावत् ता-मसुरो धूम्रलोचनः । तूष्कारे-  
शैव तं भस्त्र सा चकाराश्रिका ततः ॥ १३ ॥ अथ क्रुद्धं महासैश्वर्य-मसुराणां  
तथाश्रिकाम् । ववर्ष सायकैस्तौकै-स्तथा शक्ति-परश्वधैः ॥ १४ ॥ ततो धृत्शर्तः  
कोपात् क्रुद्धा नादं सुभैरवम् । पपातासुरसेनायां सिंहो देव्याः स्ववाहनः ॥  
१५ ॥ कांश्चिद् करप्रहारेण दैत्यानाश्चैन चापरान् । आक्रान्त्या चाधरेणान्  
ज्वान् सुमहासुरान् ॥ १६ ॥ केशार्णव पाटयामास नदैः कोष्ठानि केशरी ।  
तथा तलप्रहारेण शिरांसि क्रुतवान् पृथक् ॥ १७ ॥ विच्छिन्न-बाहूशिरसः क्रुतास्तैन  
तथापरे । पर्पो च रुधिरं कोष्ठान्दग्धं धृतकेशरः ॥ १८ ॥ क्रुणेन तद्  
बलं सर्वं क्रुयं नीतं महास्रना । तेन केशरिणा देव्या वाहनेनातिकोपिना ॥  
१९ ॥ अस्त्रा तमसुरं देव्या निहतं धूम्रलोचनम् । बलं क्रुयितं क्रुत्सं देवी-  
केशरिणा ततः ॥ २० ॥ चूकोप दैत्याधिपतिः सुस्तः प्रस्फुरिताधरः । आञ्जा-  
पयामास च तौ चण्डमुञ्जो महासुरौ ॥ २१ ॥ हे चण्ड हे मुञ्ज बलै-वह्लैः  
परिवारितौ । तत्र गच्छत गत्वा च सा समानीयतां लघु ॥ २२ ॥ केशेशाक्रुष्ट  
वक्त्रा वा यदि वः संशयो युधि । तदाशेषाम्युधैः सत्कै-रसुरैर्विनिहन्तुताम् ॥ २३ ॥  
तस्त्रां हत्यायां दुष्टायां सिंहं च विनिपातिते । शीघ्र-मागम्यातां वक्त्रा गृहीत्वा  
ता-मथाश्रिकाम् ॥ २४ ॥ \* ॥ इति मार्कण्डेयपुराणे सावर्णिके मन्त्रे देवी-  
माहाद्ये सुस्तनिस्तुत्यसेनानी-धूम्रलोचनवधः ॥ \* ॥ ७ अः ॥ \* ॥

ऋषिरुवाच ॥ १ ॥ आञ्जणस्तु ततो दैत्या-श्चण्ड-मुञ्जपुरोगमाः । चतुरङ्ग-  
बलोपेता ययुरुद्युत्तायुधाः ॥ २ ॥ ददृशुस्ते ततो देवी-मीषकासां व्यव-  
स्थिताम् । सिंहस्तोपरि शैलेन्द्रशुक्ले महति काकने ॥ ३ ॥ ते दृष्ट्वा तां  
समादातु-मुत्तमङ्गक्रुष्टताः । आक्रुष्टापासिधरा-स्तथास्त्रे तं समीपगाः ॥ ४ ॥  
ततः कोपात् चकारौच्छेदश्रिका तानरीन् प्रति । कोपेन चास्त्रा बदनं मनी-

यतो नियुक्तेन दौत्येन उया देव्या शिवः स्वयम् । शिवद्वीति लोकेहस्मि-  
 न्ततः सा ध्यातिमागता ॥ २८ ॥ तेहपि क्रुधा वटो देव्याः शर्काध्यातं महा-  
 स्रवाः । अमर्षापूर्वित्वा जगूर्धतः कात्यायनी स्त्रिता ॥ २९ ॥ ततः प्रथममेवाग्रे  
 शरशक्त्याष्टिरुष्टितिः । ववर्षुर्कृद्धता-मर्षा-स्त्यां देवी-ममराययः ॥ ३० ॥ सा च  
 तान् प्रहितान् वाणा-क्षूल-चक्रपरश्वान् । चिच्छेद लीलयाग्नातधनुर्धुक्ते-  
 र्महेषुतिः ॥ ३१ ॥ तस्याग्रतस्तथा काली शूलपात-विदारितान् । धर्ताङ्ग-  
 प्रोथितांशारोन् कुर्वती व्याचरत्तदा ॥ ३२ ॥ कमण्डलु-जलाक्षेप-हतवीर्यान्  
 हतोजसः । ब्रह्मणी चाकरोच्छ्रजन् येन येन अ धावति ॥ ३३ ॥ माहेश्वरी त्रिशू-  
 लेन तथा चक्रेण वैष्णवी ॥ दैत्याञ्ज्वान कोमारी तथा शक्त्यातिकोपना ॥ ३४ ॥  
 ऐन्द्री-कुशिल-पातेन शतशो दैत्यादानवाः । पेटुर्विदारिताः पृथ्वां रुधिरौष-  
 प्रवर्षिणः ॥ ३५ ॥ तुण्डप्रहार-विध्वस्त्य दंष्ट्राग्र-कृत-वक्त्रसः । वराहमूर्त्या ऋषतं  
 शक्रेण च विदारिताः ॥ ३६ ॥ नैथैर्विदारितांश्चाद्यान् भक्त्युत्थी महास्रवान् ।  
 नारसिंहौ च चारार्जो नादापूर्ण-दिगम्बरा ॥ ३७ ॥ चण्डाष्टहासै रस्रवाः शिवद्वृत्ताभि-  
 दूषिताः । पेटुः पृथिव्यां पतितान् स्तान्श्चथादाथ सा तदा ॥ ३८ ॥ इति मातृ-  
 गणं क्रुद्धं मर्दयन्तं महास्रवान् । दृष्ट्वाभ्यापायैर्विविधैर्नेण्डुदैवारि-सैनिकाः ॥  
 ३९ ॥ पलायन परान् दृष्ट्वा दैत्यान् मातृगणादितान् । वोढुमत्त्यायथो क्रुद्धो  
 रक्तवीजो महास्रवः ॥ ४० ॥ रक्तविन्दूर्धदा भूमौ पतत्यश्च शरीरतः । समुत्पतति  
 मेदिन्ना स्तं प्रमाणस्तदास्रवः ॥ ४१ ॥ युगुधे स गदापाणि-रिक्तशक्त्या महास्रवः ।  
 ततश्चैन्द्री स्वज्ज्रेण रक्तवीज-मताडयन् ॥ ४२ ॥ कुलिशेनाहतस्याञ्च तश्च सूत्राव  
 शोणितम् । समुत्सुस्ततो-योधा-स्तजपा-स्तं पराक्रमाः ॥ ४३ ॥ यावन्तः  
 पतितान्श्च शरीराद्भक्तविन्दवः । तावन्तः पुरुषा ज्ञाता-स्तद्वीर्यं बलविक्रमाः ॥  
 ४४ ॥ ते चापि युधुषुस्तत्र पुरुषा रक्तसन्तवाः । समं मातृभि-रतृग्र-शस्त्र-  
 पातातिवीर्यम् ॥ ४५ ॥ पुनश्च वज्रपातेन कृतमश्व शिरो यदा । ववाह  
 रक्तं पुरुषा स्ततो ज्ञाताः सहस्रशः ॥ ४६ ॥ वैष्णवी समरे चैनं चक्रेणाभि-  
 ज्वान ह । गदया ताडयामास ऐन्द्री त-मसुरेश्वरम् ॥ ४७ ॥ वैष्णवीचक्रैर्भस्त्र  
 रुधिरस्रावसन्तवैः । सहस्रशो जगद् व्यापुं तं प्रमाणैर्महास्रवैः ॥ ४८ ॥ शक्त्या  
 ज्वान कोमारी वाराहौ च तथासिना । माहेश्वरी त्रिशूलेन रक्तवीजं महा-  
 स्रवम् ॥ ४९ ॥ स चापि गदया दैत्याः सर्का एवाहनं पृथक् । मातृः कोप-  
 समाविष्टो रक्तवीजो महास्रवः ॥ ५० ॥ तन्नाहतश्च बहधा शक्तिशूलादिभिर्भू वि ।  
 पपात वो वै रक्तौष-स्तेनास्रुतशोहस्रवाः ॥ ५१ ॥ तैश्चास्रवास्यक् शब्दुते-

রসুরৈঃ সকলং জগৎ । ব্যাপ্তমাসীৎ ততো দেবা ভয়মাজগ্মু-কৃত্তমম্ ॥ ৫২ ॥  
 তান্ বিবলান্ সুরান্ দুষ্টা চণ্ডিকা প্রাহ সত্বর । উবাচ কালীক্ষায়ুগে বিস্তরং  
 বদনং কুরু ॥ ৫৩ ॥ মচ্ছত্রপাত-সত্ত্বান্ রক্তবিন্দুন্ মহাসুরান্ । রক্তবিন্দোঃ  
 প্রতীচ্ছ স্বং বজ্রেণানেন বেগিতা ॥ ৫৪ ॥ ভক্ষয়ন্তী চর রণে তদুৎপন্নান্ মহা-  
 সুরান্ । এবমেঘ ক্ষয়ং দৈত্যঃ ক্লীণরক্তো গমিষ্যতি ॥ ৫৫ ॥ ভক্ষ্যমাণাশ্চরা  
 চোগ্রী ন চোৎপৎস্তু চাপরে ॥ ৫৬ ॥ ইত্বাজ্ঞা তাং ততো দেবী শূলেনাভি-  
 জঘাম্ তন্ । মুখেন কালী জগৃহে রক্তবীজশ্চ শোণিতম্ ॥ ৫৭ ॥ ততোহসা-  
 বাজধানাথ গদয়া তত্র চণ্ডিকাম্ । ন চাস্মা বেদনাঞ্চক্রে গদাপাতোহল্লিকা-  
 মপি ॥ ৫৮ ॥ তস্মাহতশ্চ দেহাত্ম্ বহু সূশ্রাব শোণিতম্ । যতন্তত-শুদ্  
 বজ্রেণ চামুণ্ডা সমপ্রতীচ্ছতি ॥ ৫৯ ॥ যুগে সমুদগতা যেহত্মা রক্তপাতান্নহা-  
 সুরাঃ । তাংশ্চখাদাথ চামুণ্ডা পর্পৌ তস্ম চ শোণিতম্ ॥ ৬০ ॥ দেবী শূলেন  
 বজ্রেণ বাঠৈ-রসিভিষ্টিভিঃ । জঘান রক্তবীজং তং চামুণ্ডা পীত-শোণিতম্ ॥  
 ৬১ ॥ স পপাত মহীপৃষ্ঠে শব্দসজ্জ-সমাহতঃ । নীরক্তশ্চ মহীপাল রক্তবীজো  
 মহাসুরঃ ॥ ৬২ ॥ ততশ্চে হর্বমতুল-মবাপুস্মিদশা নৃপ । তেষাং মাতৃগণো জাতো  
 ননর্জাস্তু মদোকৃতঃ ॥ ৬৩ ॥ \* ॥ ইতি মার্কণ্ডেয়পুরাণে সাবর্ণিকে মন্বন্তরে  
 দেবীমাহাত্ম্যো রক্তবীজবধঃ ॥ \* ॥ ৮ অঃ ॥ \* ॥ রাজোবাচ ॥ ১ ॥ বিচিত্রমিদ-  
 মাখ্যাতং ভগবন্ ভবতা মম । দেব্যাস্চরিতমাহাত্ম্যং রক্তবীজবধাশ্রিতম্ ॥  
 ২ ॥ ভূয়শ্চেষ্টাম্যহং শ্রোতুং রক্তবীজে নিপাতিতে । চকার শুভো যং কৰ্ম্ম  
 নিশুত্তশ্চাতিকোপনঃ ॥ ৩ ॥ ঋষিরুবাচ ॥ ৪ ॥ চকার কোপমতুলং রক্তবীজে  
 নিপাতিতে । শুভাসুরো নিশুত্তশ্চ হতেষশ্চেষু চাহবে ॥ ৫ ॥ হস্তমানং মহা-  
 সৈন্তং বিলোক্যামর্ষমুদবহন্ । অভ্যথাব্রিশুভোহথ বুখ্যাসুরসেনয়া ॥ ৬ ॥  
 তস্মাপ্রতস্তথা পৃষ্ঠে পার্শ্বয়োশ্চ মহাসুরাঃ । সন্দষ্টৌষ্ঠপূটাঃ ক্রুদ্ধা হস্তং দেবী-  
 যুপায়যুঃ ॥ ৭ ॥ আজ্জগাম মহাবীৰ্য্যঃ শুভোহপি স্ববলৈর্বৃতঃ । নিহন্তং চণ্ডিকাং  
 কোপাৎ কৃৎবা যুদ্ধস্ত মাতৃভিঃ ॥ ৮ ॥ ততো যুদ্ধমতীবাসীদ্ দেব্যা শুভ-নিশুত্তরোঃ ।  
 শরবর্ষ-মতীবোগ্রং মেঘয়োরিব বর্ষতোঃ ॥ ৯ ॥ চিচ্ছেদাস্তাজ্জরাংস্তাভ্যাং চণ্ডি-  
 কাস্ত শরোৎকরৈঃ ॥ তাড়য়ামাস চান্দ্রেসু শাক্রৌটৈ-রসুরেশ্বরৌ ॥ ১০ ॥ নিশুত্তো  
 নিশিতং খড়্গং চর্ম্ম চাদায় সূপ্রতম্ । অতাড়য়ন্মুর্কি, সিংহং দেব্যা বাহনমুত্তমম্ ॥  
 ১১ ॥ তাড়িতে বাহনে দেবী খুরপ্রেশাসিয়ুত্তমম্ । নিশুত্তশ্চাশু চিচ্ছেদ চর্ম্ম  
 চাপ্যষ্টচক্রকম্ ॥ ১২ ॥ ছিন্নে চর্ম্মণি খড়্গে চ শক্তিং চিক্রেপ সোহসুরঃ ।  
 তামপ্যস্ত দ্বিধা চক্রে চদেণাভিমুখাগতাম্ ॥ ১৩ ॥ কোপান্নাতৌ নিশুত্তোহথ

शूलं जग्राह दानवः ॥ आयातं युष्टिपातेन देवी उक्ताप्यर्चयन् ॥ १४ ॥ आविष्याथ  
 गदां सोहृषि चिक्रेप चण्डिकां प्रति । सापि देव्या त्रिशूलेन त्रिना त्रय-  
 मागता ॥ १५ ॥ ततः परशुहस्तं तमायातुं दैत्यापुङ्गवम् । आहत्य देवी  
 बाणैश्चै-रपातयत् झूतले ॥ १६ ॥ तन्निमित्तपतिते भूमौ निशुञ्जे भीमविक्रमे ।  
 द्रातर्थातीव संक्रुद्धः प्रथमो हस्तमधिकाम् ॥ १७ ॥ स रथहस्तथातुच्छे गृहीत-  
 परमायुधैः । भुञ्जे-रष्टाभिरतुलै-र्व्याप्याशेषं वधो नभः ॥ १८ ॥ तमा-  
 यातुं समालोक्य देवी शङ्खमवादयन् । ज्योत्स्नापि ध्रुव-श्चकारातीव  
 दुःसहम् ॥ १९ ॥ पूरयामास ककुतो निजवृन्ताश्वनेन च । समस्तदैत्यासैन्यानां  
 तेजोबध-विधायिना ॥ २० ॥ ततः सिंहो महानादैस्त्याजितेत-महामदैः ।  
 पूरयामास गगनं गां तथोपदिशो दश ॥ २१ ॥ ततः काली समुत्पत्य गगनं  
 म्ना-मताडयन् । कराभ्यां तस्मिन्नादेन प्राक्स्रवान्ते तिवोहिताः ॥ २२ ॥  
 अट्टुट्टहास-मशिवं शिवदूती चकार त । तैः शदै-रसुरास्त्रैश्चः शुभ्रः कोपं  
 परं यथो ॥ २३ ॥ दुराग्रंशुभ्रं तिष्ठेति व्याजहाराधिका यदा । तदा ज्ञे-  
 यार्तिहितं देवै-राकाश-संस्थितैः ॥ २४ ॥ शुभ्रनागत्य या शक्तिं युक्ता  
 आलातितीयणा । आयातौ वह्निकुटांता सा निरस्ता महोक्षया ॥ २५ ॥ सिंह-  
 नादेन शुभ्रं व्यापुं लोकत्रयान्तरम् । निर्धातनिश्चने वारो जितवानवनी-  
 पते ॥ २६ ॥ शुभ्रमुक्ताङ्गुरान् देवी शुभ्रं प्रहितङ्गुरान् । चिच्छेद श्वरैरुग्रैः  
 षतशोहथ सहस्रशः ॥ २७ ॥ ततः सा चण्डिका क्रुद्धा शूलैर्नाभिज्वान तम् ।  
 स तदाभित्ततो भूमौ मूर्च्छितो निपपात ह ॥ २८ ॥ ततो निशुञ्जेः सम्प्राप्य  
 चेतना-मातुकार्शुकः । आजवान् शरैर्देवीं कालीं केशरिणं तथा ॥ २९ ॥  
 पुनश्च क्रुद्धा बाहुनामयुतं दहृज्जेश्वरः । चक्रामुपेन दितिज-श्चादयामास चण्डि-  
 काम् ॥ ३० ॥ ततो भगवती क्रुद्धा दुर्गा दुर्गाङ्गिर्दिनाशिनी । चिच्छेद तानि  
 चक्रानि श्वरैः सारकांश्च तान् ॥ ३१ ॥ ततो निशुञ्जे वेगेन गदामादाय  
 चण्डिकाम् । अत्यधरत वै हस्तं दैत्यासेना-समारुतः ॥ ३२ ॥ तन्नापत-  
 एवाञ्च गदां चिच्छेद चण्डिका । खड्गेन शिखारेण स च शूलं समाददे ॥ ३३ ॥  
 शूलहस्तं समायातुं निशुञ्जे-ममरार्दिनम् । हृदि विव्याथ शूलैर्न वेगाविद्धेन  
 चण्डिका ॥ ३४ ॥ त्रिभुजं तत्र शूलैर्न हृदयान्निःसृतोहपरः ! महाबलो महा-  
 वीर्य-शुभ्रैर्ति पुरुषो बधन् ॥ ३५ ॥ तत्र निष्क्रामतो देवी प्रहस्य श्वनवन्  
 ततः । शिवश्चिच्छेद खड्गेन ततोहसावपतद् भुवि ॥ ३६ ॥ ततः सिंहश्चखामो-  
 दंष्ट्राङ्गुल-शिवो धरान् । असुरांस्त्यागुथा काली शिवदूती तथापदान् ॥ ३७ ॥

কৌমারী-শক্তি-নির্ভিন্নাঃ কেচিন্নেগুর্মহাসুরাঃ । ব্রহ্মাণী মন্ত্রপুতেন তৌয়েনান্তে  
নিরাকৃতাঃ ॥ ৩৮ ॥ মাহেশ্বরী ত্রিশূলেন ভিন্নাঃ পেতুস্তথাপরে । বারাহী তুণ্ড-  
দ্বাতেন কেচিচ্চূর্ণীকৃতা ভূবি ॥ ৩৯ ॥ ষণ্ডখণ্ডক চক্রেণ বৈষ্ণব্য্য দানবাঃ কৃতাঃ ।  
বজ্জেন চৈন্দ্রীহস্তাগ্রবিযুক্তেন তথাপরে ॥ ৪০ ॥ কেচিদ্ বিনেশ্বরসুরাঃ কেচিন্নেগু-  
মহাহবাৎ । ভক্তিতাশ্চাপরে কালী-শিবদূতী-মৃগাধিপৈঃ ॥ ৪১ ॥ \* ॥ ইতি  
মার্কণ্ডেয়পুরাণে সাবর্ণিকে মঘন্তরে দেবীমাহাত্ম্যে নিম্নস্তবধঃ ॥ \* ॥ ৯ অঃ ॥\*

ঋষিরুবাচ ॥ ১ ॥ নিম্নস্তব নিহতং দৃষ্ট্বা ভ্রাতরং প্রাণসন্নি তম্ । হস্তমানং বল-  
শৈব শুভঃ ক্রুদ্ধোহিব্রবীদ্ বচঃ ॥ ২ ॥ বলাবলেপদুষ্ঠে ত্বং মা দুর্গে গর্ভমাবহ ।  
অভ্যাসং বলমাশ্রিত্য যুধাসে যাত্তিমানিনী ॥ ৩ ॥ দেবুবাচ ॥ ৪ ॥ ঐকৈবাহং  
জগত্যত্র ত্বিতীয়া কা মমাপরা । পশুতা দুষ্ট মঘোব বিশন্ত্যো মদ্বিজুতয়ঃ ॥  
৫ ॥ ততঃ সমস্তান্তা দেব্যো ব্রহ্মাণীপ্রমুখা লয়ম্ । তস্তা দেব্যান্তনৌ জগ্মু-  
রেকৈবাসীৎ তদাধিকা ॥ ৬ ॥ দেবুবাচ ॥ ৭ ॥ অহং বিভূত্যা বহুভিরিহ  
রূপৈর্ঘদাস্থিতা ॥ তৎ সংহতং ময়েকৈব তিষ্ঠাম্যাকৌ স্থিরো ভব ॥ ৮ ॥ ঋষি-  
রুবাচ ॥ ৯ ॥ ততঃ প্রববৃত্তে যুদ্ধং দেব্যোঃ শুভস্ত চোভয়োঃ । পশুতাৎ সর্ব-  
দেবানা-মসুরাণাঞ্চ দারুণম্ ॥ ১০ ॥ শরবর্ষৈঃ শিতৈঃ শতৈস্তথাশ্রিতৈশ্চ ব দারুণৈঃ ।  
তয়োৰ্মুগ্ধ-মতুদ্ভূয়ঃ সর্বলোক-ভয়ঙ্করম্ ॥ ১১ ॥ দিব্যান্তজাগি শতশো যুযুচে  
যাশ্চাধিকা । বভঞ্জ তানি দৈত্যৈস্তৎপ্রতীঘাতকর্ভূতিঃ ॥ ১২ ॥ যুক্তানি  
তেন চাত্মাণি দিব্যানি পরমেধরী । বভঞ্জ লীলয়ৈবাগ্র-হুঙ্কারোচ্চারণাদিতিঃ ॥  
১৩ ॥ ততঃ শরশতৈদেবীমাচ্ছাদয়ত সোহসুরঃ নাপি তৎ কুপিতা দেবী  
ধম্মশ্চিচ্ছেদ চেযুতিঃ ॥ ১৪ ॥ ছিন্নে ধম্মবি দৈত্যোজ্জ-স্তথা শক্তি-মথাদদে ।  
চিচ্ছেদ দেবী চক্রেণ তামপাস্ত করস্থিতাম্ ॥ ১৫ ॥ ততঃ খড়্গায়ুপাদায় শত-  
চক্রঞ্চ ভাসুমৎ । অভ্যধাবস্তদা দেবীং দৈত্যানামধিপেশ্বরঃ ॥ ১৬ ॥ তস্তা-  
পতত এবাশু খড়্গাং চিচ্ছেদ চণ্ডিকা । ধম্মুজৈঃ শিতৈর্বর্ণৈশ্চর্ক চার্ক-  
করামলম্ ॥ ১৭ ॥ হতাশ্বঃ স তদা দৈত্য-শিহ্নয়থ্যা বিসারধিঃ । জগ্রাহ যদগরং  
ধোর-মম্বিকানিধনোদ্রতঃ ॥ ১৮ ॥ চিচ্ছেদাপততশস্ত্র মদগরং নিশিতৈঃ শরৈঃ ।  
তথাপি সোহভ্যধাবস্তাৎ মুষ্টিমুগ্ম্য বেগবান্ ॥ ১৯ ॥ স মুষ্টিং পাতরামাস হৃদয়ে  
দৈত্যপুঙ্কবঃ । দেব্যান্তকাপি সা দেবী তলেনোরস্ততাড়য়ৎ ॥ ২০ ॥ তল-  
প্রহারান্তিহতো নিপপাত মহীতলে । স দৈত্যারাজঃ সহস্রা পুনরেব তথোধিতঃ ॥  
২১ ॥ উৎপত্য চ প্রগৃহ্বাচ্ছে-দেবীং গগন-মাস্থিতাঃ । তত্রাপি সা নিরাধারা  
যুধে তেন চণ্ডিকা ॥ ২২ ॥ নিযুক্তং বে তদা দৈত্যশ্চণ্ডিকা চ পরম্পরম্ ।



চক্রভুঃ প্রথমং সিদ্ধযুনি-বিশ্বয়কারকম্ ॥ ২৩ ॥ ততো নিঘূঞ্জং সূচিরং কৃষ্টা  
 তেনাধিকা সহ । উৎপাত্য ভ্রাময়ামাস চিক্লেপ ধরণীতলে ॥ ২৪ ॥ স ক্ষিপ্তো  
 ধরণীং প্রাপ্য মুষ্টিমুচ্চম্য বেগিতঃ । অভ্যধাবত দুষ্টীক্সা চণ্ডিকা-নিধনেচ্ছয়া ॥  
 ২৫ ॥ তমায়ান্তং ততো দেবী সৰ্বদৈত্যজনেশ্বরম্ । জগত্যাং পাতয়ামাস  
 ভিত্ত্বা শূলেন বক্ষসি ॥ ২৬ ॥ স গতাসুঃ পপাতোকীয়াং দেবীশূলাগ্র বিকৃতঃ ।  
 চালয়ন্ সকলাং পৃথ্বীং সাক্ষিদ্বীপাং সপৰ্কিতাম্ ॥ ২৭ ॥ ততঃ প্রসন্নমখিলং  
 হতে তস্মিন্ হুরাস্মনি । জগৎ স্বাস্থ্যমতীবাপ নিখলক্ষণভবন্নতঃ ॥ ২৮ ॥ উৎ-  
 পাতমেধাঃ সোক্তা যে প্রোগাসংস্তে শমং যযুঃ । সরিতো মার্গবাহিন্ত্তপাসংস্তে  
 পাতিতে ॥ ২৯ ॥ ততো দেবগণাঃ সৰ্কে হর্ষনির্ভর-মনসাঃ । বভূবুর্নিহতে  
 তস্মিন্ গৰ্জ্জকা ললিতং জগুঃ ॥ ৩০ ॥ অবাদয়ংস্তথৈবাত্মে ননুতুশ্চাম্পরোগণাঃ ॥  
 ৩১ ॥ ববুঃ পুণ্যাস্তথা বাতাঃ সুপ্রভোহভূদ্ দিবাকরঃ । জজ্ঞলুশ্চাগয়ঃ শাস্তাঃ  
 শাস্তদিগ্ জনিতস্বনাঃ ॥ ৩২ ॥ \* ॥ ইতি মার্কণ্ডেয়পুরাণে সাবর্ণিকে মহাস্তরে  
 দেবীমাহাত্ম্যে শুভবধঃ ॥ \* ॥ ১০ ॥ অঃ ॥ \* ॥

ঋষিক্রবাচ ॥ ১ ॥ দেব্যা হতে তত্র মহাস্বরেভ্রে, সেন্দ্রাঃ সুরা বহুধুরো-  
 গমাস্তাম্ । কাভ্যায়নীং তুষ্ণুবুরিষ্টলজ্জাদ্, বিকাশিবজ্রাস্ত বিকাশিতাশাঃ ॥ ২ ॥  
 দেবি প্রপন্নার্তিহরে প্রসীদ, প্রসীদ মাতর্জগতোহখিলস্ত । প্রসীদ বিশ্বেশ্বরি  
 পাহি বিশ্বং তমীশ্বরী দেবি চরাচরস্ত ॥ ৩ ॥ অবারভূতা জগতস্বমেকা, মহী-  
 স্বরূপেণ যতঃ স্থিতাসি । অপাং স্বরূপস্থিতয়া ত্বয়েতদাপ্যাব্যতে কৃৎস্ন-মলজ্বা-  
 বীৰ্য্যে ॥ ৪ ॥ ত্বং বৈষ্ণবীশক্তিরনন্তবীৰ্য্যা, বিশ্বস্ত বীজং পরমাসি মায়ী ।  
 সম্মোহিতং দেবি সমস্তমেতৎ, ত্বং বৈ প্রপন্ন ভূবি মুক্তিহেতুঃ ॥ ৫ ॥ বিদ্যাঃ  
 সমস্তান্তব দেবি ভেদাঃ ত্রিয়ঃ সমস্তাঃ সকলা জগৎসু । ত্বয়েকয়! পূরিতমশ্বয়েতৎ  
 কা তে স্ততিঃ স্তব্যপরাপরোক্তিঃ ॥ ৬ ॥ সৰ্কভূতা যদা দেবী স্বর্গমুক্তিপ্রদায়িনী ।  
 ত্বং স্ততা স্ততয়ে কা বা ভবস্ত পরমোক্তয়ঃ ॥ ৭ ॥ সৰ্কস্ত বুদ্ধিরূপেণ জনস্ত  
 জ্জদি সংস্থিতে । স্বর্গাপবর্গদে দেবি নারায়ণি নমোহস্ত তে ॥ ৮ ॥ কলাকাঠাদি-  
 রূপেণ পরিণামপ্রদায়িনি । বিশ্বস্যোপরতৌ শক্তে নারায়ণি নমোহস্ত তে ॥  
 ৯ ॥ সৰ্কমঙ্গলমঙ্গল্যে শিবে সৰ্কার্থসাধিকে । শরণ্যে ত্র্যম্বকে গৌরি নারা-  
 যণি নমোহস্ত তে ॥ ১০ ॥ সৃষ্টি-স্থিতিবিনাশানাং শক্তিভূতে সনাতনি ।  
 গুণাশ্রয়ে গুণময়ে নারায়ণি নমোহস্ত তে ॥ ১১ ॥ শরণাগত-দীনান্ড-পরিত্রাণ-  
 পরায়ণে । সৰ্কস্তার্তিহরে, দেবি নারায়ণি নমোহস্ত তে ॥ ১২ ॥ হংসযুক্ত-  
 বিমানস্বে ব্রহ্মাণী-রূপধারিণি । কৌশান্তঃকরিকে দেবি নারায়ণি নমোহস্ত

তে ॥ ১৩ ॥ ত্রিশূল-চন্দ্রাহি-ধরে মহারবড-বাহিনি । মাহেশ্বরী-স্বরূপেণ  
নারায়ণি নমোহস্ত তে ॥ ১৪ ॥ মঘুরকুটুরতে মহাশক্তিধরেহনবে । কৌমারী-  
রূপসংস্থানে নারায়ণি নমোহস্ত তে ॥ ১৫ ॥ শঙ্খ-চক্র-গদা-শাক-গৃহীত-  
পরমাযুধে । প্রসীদ বৈষ্ণবীরূপে নারায়ণি নমোহস্ত তে ॥ ১৬ ॥ গৃহীতোগ্র-  
মহাচক্রে দংষ্ট্রোদ্ধত-বসুন্ধরে । বরাহরূপিণি শিবে নারায়ণি নমোহস্ত তে ॥  
১৭ ॥ নুসিংহরূপেণোগ্রাণ হস্তং দৈত্যান্ কৃতোত্তমৈ । ত্রৈলোক্য-ত্রাণ-  
সহিতে নারায়ণি নমোহস্ত তে ॥ ১৮ ॥ কিরীটিনি মহাবজে সহস্রনয়নোজ্জ্বলে ।  
রক্তপ্রাণহরে চৈচ্ছ্রি নারায়ণি নমোহস্ত তে ॥ ১৯ ॥ শিবদূতী-স্বরূপেণ  
হতদৈত্য-মহাবলে । বোররূপে মহারাবে নারায়ণি নমোহস্ত তে ॥ ২০ ॥  
দংষ্ট্রাকরাল-বদনে শিরোমালা-বিভূষণে । চামুণ্ডে মুণ্ডমথনে নারায়ণি নমোহস্ত  
তে ॥ ২১ ॥ লম্বি লঙ্জে মহাবিভ্বে শ্রেণে পুষ্টি স্বপে ক্রবে । মহারাত্রি  
মহাবিভ্বে নারায়ণি নমোহস্ত তে ॥ ২২ ॥ মেধে সরস্বতি বরে ভূতি বাহ্নি  
তামসি । নিয়তে ত্বং প্রসীদেশে নারায়ণি নমোহস্ত তে ॥ ২৩ ॥ সর্ক-  
স্বরূপে সর্কেশে সর্কশক্তি-সমন্ধিতে । ভয়েভ্যস্ত্রাহ নো দেবি দুর্গে দেবি  
নমোহস্ত তে ॥ ২৪ ॥ এতন্তে বদনং সৌম্যং লোচনত্রয়-ভূষিতম্ । পাতু নঃ সর্ক-  
ভূতভ্যঃ কাত্যায়নি নমোহস্ত তে ॥ ২৫ ॥ জ্বালাকরাল-মতুগ্র-মশেষাসুর-  
স্বদনম্ । ত্রিশূলং পাতু নো ভীতে-র্ভদ্রকালি নমোহস্ত তে ॥ ২৬ ॥ হিনস্তি  
দৈত্যতেজাংসি স্বনেনাপূর্য যা জগৎ । সা ঘণ্টা পাতু নো দেবি পাপে-  
ভ্যোহনঃ সূতানিব ॥ ২৭ ॥ অসুবাস্তৃগ্বেসাপঙ্কচর্চিত্তে কৰোজ্জ্বলঃ ॥  
জ্ঞভায় খড়্গো ভবতু চণ্ডিকে দ্বাং নতা বয়ম্ ॥ ২৮ ॥ রোগানশেষানপহংসি  
তুষ্টা, রুষ্টা তু কামান্ সকলানভীষ্টান্ । স্বামাশ্রিতানাং ন বিপন্নরাণাং  
স্বামাশ্রিতা স্বাশ্রয়তাং প্রয়াস্তি ॥ ২৯ ॥ এতৎ কৃতং যৎ কদনং ত্রয়াস্ত,  
ধর্মদ্বিবাং দেবি মহাসুরাণাম্ । রুপৈরনেকৈব হৃদায়মুষ্টিং কুদ্বাধিকে তৎ  
প্রকরোতি কাশ্মা ॥ ৩০ ॥ বিছাসু শাক্রেষু বিবেকদীপেষাশ্চেষু বাক্যেষু  
চ কা তদশ্মা । মমভগর্ভেহতি-মহান্ধকারে, বিভ্রাময়তোত-দতীব বিস্বম্ ॥  
৩১ ॥ রক্ষাংসি যত্রোগ্রবিবাশ্চ নাগা যত্রারয়ো দস্যবলানি যত্র । দাবানলো  
যত্র তথাক্ষিমধ্যে, তত্র স্থিতা ত্বং পরিপাসি বিস্বম্ ॥ ৩২ ॥ বিশ্বেশ্বরী ত্বং  
পরিপাসি বিস্বং, বিশ্বাঙ্গিকা ধারয়সীতি বিস্বম্ । বিশ্বেশবন্দ্যা ভবতী ভবন্তি,  
বিশ্বাশ্রয়া যে ত্বয়ি ভক্তিনত্নাঃ ॥ ৩৩ ॥ দেবি প্রসীদ পরিপালয় নোহরিভীতে-  
নিত্যং যথাসুরবধাদধুনৈব সন্তঃ ॥ পাপানি সর্কজগতাক্ শমং নয়ান্ত,

उंपात-पाक-जनितांश्च महोपसर्गान् ॥ ७४ ॥ प्रगतानां प्रसीदन्तं देवि  
 विश्वाङ्घ्रिहारिणि । त्रैलोक्यावासिना-मीड्यो लोकानां वरदा भव ॥ ७५ ॥  
 देवुवाच ॥ ७६ ॥ वरदाहं सुरगणा वरं यं मनसेच्छथ । तं वृणुष्व  
 प्रयच्छामि जगतामुपकारकम् ॥ ७७ ॥ देवा उचूः ॥ ७८ ॥ सर्वाबाधाप्रशमनं  
 त्रैलोक्याश्रयिलेखरि । एवमेव त्वया कार्य-मन्मद्वैरि-विनाशनम् ॥ ७९ ॥  
 देवुवाच ॥ ८० ॥ वैवस्वतेहस्तवे प्राप्ते अष्टाविंशतिमे वृगे । शुक्रे  
 निशुस्तैश्चवाग्ना-वृणुष्वेते महास्रवो ॥ ८१ ॥ नन्दगोपगृहे जाता वशोदा-  
 गर्भसन्तवा । ततस्तौ नाशयिष्मामि विक्र्याचलनिवासिनी ॥ ८२ ॥ पुनवप्याति-  
 र्बोद्रेण रूपेण पृथिवीतले । अवतीर्या हनिष्मामि वैप्रचिन्तांस्त दानवान् ॥  
 ८३ ॥ तक्षयन्त्याश्च तान्प्रान् वैप्रचितान् महासूरान् । वज्रा दत्त्वा त्विष्मन्ति  
 दाडिमि-कुसुमोपमाः ॥ ८४ ॥ ततो मां देवताः स्वर्गे मर्त्यालोकं च  
 मानवाः । स्वस्त्यो व्याहरिष्मन्ति सततं वज्र-दस्तिकाम् ॥ ८५ ॥ भूयश्च  
 शतवार्षिक्या-मनारष्ट्या-मनस्तसि । युनिभिः संस्तता भूमौ सन्तविष्माम्यादोनिजा ॥  
 ८६ ॥ ततः शतेन नेत्राणां निरीक्षिष्मामि वयुनीन् । कीर्तयिष्मन्ति  
 मनुजाः शतकीमिति मां ततः ॥ ८७ ॥ ततोहहमखिलं लोकमाश्रुदेह-  
 समुत्तवैः । त्रिष्मामि सुराः शकै रावृष्टैः प्राणधारकैः ॥ ८८ ॥ शाकन्तरीति  
 विष्वाङ्घ्रिं तदा याश्चाम्याहं भुवि ॥ ८९ ॥ तत्रैव च वधिष्मामि दुर्गमाथां महास्रवम् ।  
 दुर्गादेवतीति विष्वाङ्घ्रं तन्मे नाम त्रिष्मन्ति ॥ ९० ॥ पुनश्चाहं यदा भीमं रूपं कृत्वा  
 हिमाचले । वक्राङ्गि कययिष्मामि मुनीनां त्राणकारणात् ॥ ९१ ॥ तदा मां युनयः  
 सर्वे शोचन्त्यान्वमुत्तयः । भीमादेवतीति विष्वाङ्घ्रं तन्मे नाम त्रिष्मन्ति ॥ ९२ ॥  
 यदारुणाथांस्त्रैलोक्ये महाबाधां करिष्मन्ति । तदाहं त्रामरं रूपं कृत्वासंशोय-  
 यत्पदम् ॥ ९३ ॥ त्रैलोक्याश्च हितार्थाय वधिष्मामि महासूरान् । त्रामरीति च  
 मां लोकान्तदा शोचन्ति सर्वतः ॥ ९४ ॥ इत्थं यदा यदा बाधा दानवोथा  
 त्रिष्मन्ति । तदा तदावतीर्याहं करिष्माम्यरिसंक्रयम् ॥ ९५ ॥ \* ॥ इति  
 मार्कण्डेयपुराणे सार्वर्गिके मन्त्रस्तरे देवीमाहात्म्ये देव्याः स्तुतिः ॥ \* ॥ ११ अः ॥  
 देवुवाच ॥ १ ॥ एभिःस्तवैश्च मां नित्यं शोच्यते यः समाहितः ।  
 तश्चाहं सकलां बाधां शमयिष्माम्यसंशयम् ॥ २ ॥ मधुकैटभनाशक महिषासुर-  
 धातनम् । कीर्तयिष्मन्ति ये तद्बद्ध वधं शुक्रे निशुस्तयोः ॥ ३ ॥ अष्टम्यां च  
 चतुर्दश्यां नवम्यां कृत्वा चेतसः । शोचन्ति तैव वे त्रय्या ममाहात्म्यामुत्तमम् ॥  
 ४ ॥ न तेवाहं दुःखतं किञ्चिद् दुःखतोथा न चापदः । त्रिष्मन्ति न दारिद्र्याः

ন চৈবেষ্ট্যবিরয়োজনম্ ॥ ৫ ॥ শক্রতো ন ভয়ং তস্ত দম্ব্যতো বা ন রাজতঃ ।  
 ন শস্ত্রানল-তোরৌষাং কদাচিৎ সস্তবিস্মৃতি ॥ ৬ ॥ তন্মান্মমৈতন্মাহাশ্মাং  
 পঠিতব্যং সমাহিতৈঃ । শ্রোতব্যঞ্চ সদা ভক্ত্যা পরং স্বস্ত্যয়নং হি তৎ ॥ ৭ ॥  
 উপসর্গানশেষাংস্ত মহামারী-সমুদ্ভবান্ । তথা ত্রিবিধমুৎপাতং মাহাশ্মাং  
 শময়েন্নম ॥ ৮ ॥ যত্রৈতৎ পঠ্যতে সমাঙ্ নিত্য-মায়তনে মম । সদা ন  
 তদ্ বিমোক্ষ্যামি সান্নিধ্যং তত্র মে স্থিতম্ ॥ ৯ ॥ বলিপ্রদানে পূজায়া-মগ্নি-  
 কার্যে মহোৎসবে । সৰ্ব্বং মমৈতচ্চরিত-মুচ্চাৰ্য্যং শ্রাব্যমেব চ ॥ ১০ ॥  
 জ্ঞানতাজ্ঞানতা বাপি বলিপূজাং তথা কৃতাম্ । প্রতীচ্ছিষ্টাম্যাহং প্রীত্যা  
 বহ্নিহোমং তথা কৃতম্ ॥ ১১ ॥ শরৎকালে মহাপূজা ক্রিয়তে যা চ বার্ষিকী ;  
 তস্মাং মমৈতন্মাহাশ্মাং শ্রদ্ধা ভক্তিসমৰিভঃ ॥ ১২ ॥ সৰ্ব্বাধাধা বিনির্গুস্তো  
 ধনধাত্মসুতাবিভঃ । মল্লস্থো মৎপ্রসাদেন ভবিস্মৃতি ন সংশয়ঃ ॥ ১৩ ॥ শ্রদ্ধা  
 মমৈতন্মাহাশ্মাং তথা চোৎপত্তয়ঃ শুভাঃ । পরাক্রমঞ্চ যুদ্ধেষু জায়তে নির্ভয়ঃ  
 পুমান্ ॥ ১৪ ॥ রিপবঃ সংক্ষয়ং যাস্তি কলাগণকোপপত্ততে । নন্দতে চ কুলং  
 পুংসাং মাহাশ্মাং মম শৃণতাম্ ॥ ১৫ ॥ শাস্তিকৰ্ম্মণি সৰ্ব্বত্র তথা দুঃস্বপ্নদর্শনে ।  
 গ্রহপীড়াসু চোগ্রাসু মাহাশ্মাং শৃণুয়ান্মম ॥ ১৬ ॥ উপসর্গাঃ শমং যাস্তি  
 গ্রহপীড়াশ্চ দারুণাঃ । দুঃস্বপ্নঞ্চ নৃভিদৃষ্টং সুস্বপ্ন-মুপজায়তে ॥ ১৭ ॥ বাল-  
 গ্রহাভিভূতানাং বালানাং শাস্তিকাবকম্ । সংঘাতভেদে চ নৃণাং মৈত্রৌকরণ-  
 মুত্তমম্ ॥ ১৮ ॥ দুৰ্জ্ঞানামশেষাণাং বলহানিকরণং পবম্ । রক্ষোভূত-  
 পিশাচানাং পঠনাদেব নাশনম্ ॥ ১৯ ॥ সৰ্ব্বং মমৈতন্মাহাশ্মাং মম সন্নিধি-  
 কারকম্ ॥ ২০ ॥ পশুপুষ্পার্ঘ্যমুপৈশ্চ গন্ধদীপৈস্তথোত্তমৈঃ । বিপ্রাণাং  
 ভোজ্ঞনৈর্হোমৈঃ প্রোক্ষণীমৈ-রহর্নিশম্ ॥ ২১ ॥ অত্রৈশ্চ বিবিধৈর্ভোগৈঃ  
 প্রদানৈবৎসরেণ যা । প্রীতির্মে ক্রিয়তে সান্নিন্ সৰুৎ সুচরিতে শ্রুতে ॥  
 ২২ ॥ শ্রুতং হরতি পাপানি তথারোগ্যং প্রযচ্ছতি । রক্ষাং করোতি  
 ভূতেভ্যো জন্মনাং কীৰ্ত্তনং মম ॥ ২৩ ॥ যুদ্ধেষু চরিতং যন্নে দুষ্টদৈত্য-নিবর্হণম্ ।  
 তস্মিন্ শ্রুতে বৈরিকৃতং ভয়ং পুংসাং ন জায়তে ॥ ২৪ ॥ যুগ্মাভিঃ স্তম্বয়ো  
 যাশ্চ যাশ্চ ব্রহ্মধিভিঃ কৃতাঃ । ব্রহ্মণা চ কৃতস্তাস্ত প্রযচ্ছন্তি শুভাং মতিম্ ॥  
 ২৫ ॥ অরণ্যে প্রান্তরে বাপি দাবাগ্নি পরিবারিতঃ । দম্ব্যভির্বা বৃতঃ শূঢ়ে  
 গৃহীতো বাপি শক্রভিঃ ॥ ২৬ ॥ সিংহব্যাভ্রানুযাতো বা বনে বা বনহস্তিভিঃ ।  
 রাজ্ঞা ক্রুদ্ধেন বা-স্তম্বো বধ্যো বন্ধগতোহপি বা ॥ ২৭ ॥ আঘূর্ণিতো বা  
 বাতেন স্থিতঃ পোতে মহার্গবে । পতৎসু বাপি শস্ত্রেষু সংগ্রামে ভূশদারুণে ॥

২৮ ॥ সর্ব্ববাধাসু বোরাসু বেদনাত্যর্দিতোহপি বা । শ্রবন্ মমৈতচ্চরিতং  
 নরো যুচ্যেত সক্ষটং ॥ ২৯ ॥ মম প্রভাবাং সিংহাত্মা দশ্যবো বৈরিগন্তথা ।  
 দুরাদেব পলায়ন্তে শ্রবতশ্চরিতং মম ॥ ৩০ ॥ ঋষিক্রবাচ ॥ ৩১ ॥ ইতুক্রু-  
 সা ভগবতী চণ্ডিকা চণ্ডবিক্রমা । পশুতামেব দেবানাং তত্রৈবাস্ত-রধীয়ত ॥  
 ৩২ ॥ তেহপি দেবা নিরাতঙ্কাঃ স্বাধিকারান্ যথা পুরা । বজ্রভাগভূজঃ  
 সর্কে চক্রুর্বিনিতারয়ঃ ॥ ৩৩ ॥ দৈত্যাস্চ দেব্যা নিহতে শুভ্রে দেবরিপৌ  
 যুধি । জগদ্বিধ্বংসিনি তস্মিন্ মহাগ্রেহতুলবিক্রমে ॥ ৩৪ ॥ নিশুন্তে চ  
 মহাবীর্যে শেষাঃ পাতাল মাঘয়ুঃ ॥ ৩৫ ॥ এবং ভগবতী দেবী সা নিত্যাপি  
 পুনঃ পুনঃ । সন্তুয় কুরুতে ভূপ জগতঃ পরিপালনম্ ॥ ৩৬ ॥ তয়েতন্মোহতে  
 বিশ্বং সৈব বিশ্বং প্রসুয়তে । সা যাচিতা চ বিজ্ঞানং তুষ্ঠা ঋদ্ধিং প্রযচ্ছতি ॥  
 ৩৭ ॥ ব্যাপ্তং তয়েতৎ সকলং ব্রহ্মাণ্ডং মহুজেশ্বর । মহাকাল্যা মহাকালে  
 মহামারী-স্বরূপয়া ॥ ৩৮ ॥ সৈব কালে মহামারী সৈব হৃষ্টীর্ভবত্যজা । স্থিতিং  
 করোতি ভূতানাং সৈব কালে সনাতনী ॥ ৩৯ ॥ ভবকালে নৃণাং সৈব  
 লক্ষ্মীর্দ্বিপ্রদা গৃহে । সৈবাতাবে তথালক্ষ্মী-বিনাশারোপজায়তে ॥ ৪০ ॥  
 স্ততা সম্পূজিতা পুষ্পৈ ধূপগন্ধাদিভিস্তথা । দদাতি বিত্তং পুত্রাংশ্চ মতিং  
 ধর্মে তথা শুভাম্ ॥ ৪১ ॥ ইতি মার্কণ্ডেয়পুরাণে সাবর্ষিকে মন্বন্তরে  
 দেবীমাহাত্ম্যে শুভনিশুন্তবধঃ সমাপ্ত ॥ \* ॥ ১২ অঃ \* ॥

ঋষিক্রবাচ ॥ ১ ॥ এতন্তে কথিতং ভূপ দেবীমাহাত্ম্য-মুত্তমম্ ॥ এবংপ্রভাবা  
 সা দেবী যয়েদং ধার্য্যতে জগৎ ॥ ২ ॥ বিদ্যা তথৈব ক্রিয়তে ভগবদ্বিষ্ণুমায়য়া ॥  
 ৩ ॥ তয়া ত্বমেব বৈশ্বাশ্চ তথৈবাত্মে বিবেকিনঃ । মোহন্তে মোহিতা-  
 শ্চৈব মোহমেঘাস্তি চাপরে ॥ ৪ ॥ তামুপৈহি মহারাজ শরণং পরমেশ্বরীম্ ।  
 আরাধিতা সৈব নৃণাং ভোগস্বর্গাপবর্গদা ॥ ৫ ॥ মার্কণ্ডেয় উবাচ ॥ ৬ ॥ ইতি  
 তস্ম বচঃ শ্রদ্ধা সুরথঃ স নরাধিপঃ । প্রাণপত্য মহাভাগং তমুবিং শংসিতব্রতম্ ॥  
 ৭ ॥ নির্ঝিগ্নোহতিমমত্বেন বাজ্যাপহরণেন চ । জগাম সত্তপসপমে স চ  
 বৈশ্ণো মহামুনে ॥ ৮ ॥ সন্দর্শনার্থ-মস্থারা নদীপুলিনসংস্থিতঃ । স চ বৈশ্ব-  
 স্তপস্তপে দেবীস্কৃতং পরং জপন ॥ ৯ ॥ তৌ তস্মিন্ পুলিনে দেব্যাঃ কৃদ্ধা মূর্তিৎ  
 মহীময়ীম্ । অর্হণাঞ্চক্রুতুস্তাসাঃ পুষ্পধূপান্নিতর্পণৈঃ ॥ ১০ ॥ নিরাহারৌ যত্না-  
 হারৌ তন্মনস্কৌ সমাহিতৌ । দদতুস্তৌ-বলিধৈব নিজগাত্রাঃশুঙ্কিতম্ ॥ ১১ ॥  
 এবং সমারাধয়ত ত্রিভিবর্ধৈ-র্ষভাস্তনঃ । পরিতুষ্ঠা জগদ্ধাত্রী প্রত্যক্ষং প্রাহ  
 চণ্ডিকা ॥ ১২ ॥ দেবুবাচ ॥ ১৩ ॥ যৎ প্রার্থ্যতে ত্বয়া ভূপ ত্বয়া চ কুলনন্দন ।

মন্তস্তং প্রাপ্যতাং সৰ্বং পরিতুষ্টা দদামি তং ॥ ১৪ ॥ মার্কণ্ডেয় উবাচ ॥ ১৫ ॥  
 ততো বব্রে নুপোরাঙ্গা-মবিলম্বশ্চক্ৰজগ্মনি । অত্র চৈব নিজং রাজ্যং হতশক্রবলং  
 বলাং ॥ ১৬ ॥ সোহপি বৈশ্ণবস্তো জ্ঞানং বব্রে নিক্ষিপমানসঃ । মমেতাহমিতি  
 প্রোক্তঃ সঙ্গ-বিচ্যুতি-কারকম্ ॥ ১৭ ॥ দেবুবাচ ॥ ১৮ ॥ স্বল্পে-রহোভিনুপতে  
 স্বরাজ্যং প্রোক্ষ্যতে ভবান্ ॥ ১৯ ॥ হুয়া রিপুনস্থলিতং তব তত্র ভবিষ্যতি ॥ ২০ ॥  
 যুতশ্চ ভূয়ঃ সম্প্রাপ্য জন্ম দেবাদ্ বিবস্বতঃ ॥ ২১ ॥ সাবর্ণিকো নাম মহু-ৰ্ভবান্  
 ভুবি ভবিষ্যতি ॥ ২২ ॥ বৈশ্ণবৰ্য্য ভূয়া যশ্চ বরোহম্বতোহতিবাহ্লিতঃ ॥ ২৩ ॥  
 তং প্রযচ্ছামি সংসিদ্ধৌ তব জ্ঞানং ভবিষ্যতি ॥ ২৪ ॥ মার্কণ্ডেয় উবাচ ॥ ২৫ ॥  
 ইতি দৃষ্টা তয়োদেবী যথাভিলষিতং বরম্ ॥ ২৬ ॥ বভূবাস্তাৰ্হিতা সত্তো ভক্ত্যা  
 তাভ্যা মভিষ্টুতা ॥ ২৭ ॥ এবং দেব্যা বরং লক্ষ্মী সুরথঃ ক্লত্রিয়ৰ্ঘতঃ ॥ ২৮ ॥  
 সূর্য্যাজ্জন্ম সমাসাণ্ড সাবর্ণিৰ্ভবিতা মহুঃ ॥ ২৯ ॥ ( এবং দেব্যা বরং লক্ষ্মী  
 সুরথঃ ক্লত্রিয়ৰ্ঘতঃ । সূর্য্যাজ্জন্ম সমাসাণ্ড সাবর্ণিৰ্ভবিতা মহুঃ ) ॥ ৩০ ॥ ইতি  
 মার্কণ্ডেয়পুরাণে সাবর্ণিকে মঘস্তুরে দেবীমাহাত্ম্যং সমাপ্তম্ ॥ ১৩ অঃ ॥ \* ॥

ওঁ তৎসং ॥ \* ॥ যদক্ষরং পরিভ্রষ্টং মাত্রাহীনঞ্চ যন্তবেৎ । ক্ষন্তমর্হসি মে  
 দেবি কস্ত ন স্থলিতং মনঃ ॥ যদত্র পাঠে জগদশ্বিকে ময়া, বিসর্গবিন্দুক্ষরহীন-  
 মীরিতম্ । তদন্ত সম্পূর্ণতমঃ প্রসাদতঃ সঙ্কল্পসিদ্ধিঞ্চ সইদেব জায়তাম্ ॥ যন্মাত্রা-  
 বিন্দু-বিন্দুদ্বিতয়-পদপদদ্বন্দ্ব-বর্ণাদিহীনং, ভক্ত্যাত্তক্ত্যাহুপূর্বং প্রেভবকৃতিবশাদ্  
 ব্যক্তমব্যক্তমধ্ব । মোহাদজ্ঞানতো বা পঠিতমপঠিতং সাম্প্রতং তে শুবেহশ্বিং-  
 স্তং সৰ্বং সাক্ষমাণ্ডাং ভগবতি বরদে স্বংপ্রসাদাৎ প্রসীদ ॥ প্রসীদ ভগবত্যস্ব  
 প্রসীদ ভক্তবৎসলে । প্রসাদং কুরু মে দেবি দুর্গে দেবি অমোহস্ত তে ॥ বস্তুার্থে  
 পঠিতং স্তোত্রং তবেদং শঙ্করপ্রিয়ে । তস্ত দেহস্ত গেহস্ত শাস্তিৰ্ভবতু  
 সৰ্বদা ॥ \* ॥ \* ॥

বারাহীতন্ত্রে—চণ্ডীপাঠফলং দেবি শৃণুয গদতো মম । একাবৃত্ত্যাদি  
 পাঠানাং যথাবৎ কথয়ামি তে ॥ সংকল্প্য পূর্বং সম্পূজ্য ত্রস্তাক্ষেবু মনুন্ সক্রুৎ ।  
 পাঠাদ্ বলিপ্রদানাদ্ধি সিদ্ধিমাণ্নোতি মানবঃ ॥ উপসর্গোপশাস্ত্যর্থং ত্রিয়ারতং  
 পঠেন্নরঃ । গ্রহোপশাস্তৌ কর্তব্যং পঞ্চারতং বরাননে । মহাভয়ে সমুৎপন্নে  
 সপ্তারতমুদীরয়েৎ । নবারতান্তবেচ্ছান্তির্বা জপেয়ফলং লভেৎ ॥ রাজবস্ত্রায়  
 ভূত্যে চ রুদ্রারতমুদীরয়েৎ । অর্কাবস্তাৎ কাম্যসিদ্ধিবৈরহানিঞ্চ জায়তে ॥  
 মঘারতাদ্রিপুব্রতস্তথা স্ত্রী বস্ত্রতামিয়াৎ । সৌধ্যং পঞ্চদশারতাদ্ধিয়মাণ্নোতি  
 মানবঃ ॥ কলাবস্তাৎ পুস্ত্রপৌস্ত্রধনধাত্যাগমঃ বিহুঃ । রাজাং ভীতিবিমোক্ষয়

বৈরস্তোচ্চাটনায় চ ॥ কুৰ্ব্যাৎ সপ্তদশাবৃত্তং তথাষ্টাদশকং শ্রিয়ে । মহাব্রহ্মণ-  
বিমোক্ষায় বিংশাবৃত্তং পঠেন্নরঃ ॥ পঞ্চবিংশাবৃত্তানাচ্ ভবেদ্বন্ধবিমোক্ষণম্ ।  
সঙ্কটে সমমুপ্রাপ্তে তুশ্চিকিৎসাময়ে তথা ॥ জাতিধ্বংসে কুলোচ্ছেদে আয়ুর্বে-  
নাশ আগতে ॥ বৈরিবুদ্ধৌ ব্যাধিবুদ্ধৌ ধননাশে তথা ক্রয়ে ॥ তথৈব ত্রিবিধোৎ-  
পাতে তথা চৈবাতিপাতকে । কুৰ্ব্যাৎ ষট্শাচ্ছতাবৃত্তং ততঃ সম্পত্ততে শুভম্ ॥  
শ্রিয়ৌ বৃদ্ধিঃ শতাবৃত্তাজ্যাক্যবৃদ্ধিশুথৈব চ । মনসা চিন্তিতং দেবি শিষ্যোদষ্টো-  
ত্তরাম্ছতাৎ ॥ শতান্বমেধযজ্ঞানাং ফলমাপ্নোতি সূত্রতে । সহস্রাবৃত্তনাল্পশ্লী-  
রাবৃণোতি স্বয়ং িস্থরা ॥ ভুক্ত্বা মনোরথান্ কামান্ নরো মোক্ষমবাপ্নুয়াৎ ।  
যথান্বমেধঃ ক্রতুরাড্ দেবানাঞ্চ যথা হরিঃ ॥ স্তবানাং মপি সর্কেষাং তথা সপ্ত-  
শতীস্তবঃ । অথবা বহনোক্তেন কিমেতেন বরাননে ॥ চণ্ড্যাঃ শতাবৃত্তপাঠাৎ  
সর্কাঃ সিধ্যস্তি সিদ্ধয়ঃ ॥

তিথিতত্ত্বযুক্ত ও বারাহীতন্ত্রের বচন—“স্বয়ং লিখিতং যচ্চ  
কুতিনা লিখিতং ন যৎ । অত্রাক্ষণেন লিখিতং ওচ্চাপি বিফলং ভবেৎ ॥”  
(যাহা আপনার লিখিত ও যাহা পাণ্ডিত্যের লিখিত নহে এবং যাহা অত্রাক্ষণের  
লিখিত, তাহা পাঠ করিলে ফল হয় না) । এই বচনে ‘লিখিত’ শব্দের প্রয়োগ  
আছে । লিখিত শব্দের অর্থ লেখনী দ্বারা অঙ্কিত । অতএব আপনা কর্তৃক  
অপণ্ডিত কর্তৃক এবং অত্রাক্ষণ কর্তৃক লেখনী দ্বারা অঙ্কিত পুস্তক পাঠ করা  
নিষিদ্ধ হইতেছে ; মুদ্রিত পুস্তক সম্বন্ধে নিষেধ বুঝাইতেছে না । ঋজুমাল্য-  
তন্ত্রে—“লেখতা লিখিতং বিপ্রৈর্মুদ্রাভিরঙ্কিতঞ্চ যৎ । শিল্প্যাদিনিশ্চিতং যচ্চ  
পাঠ্যং ধার্যঞ্চ সর্কদা ॥” বিদ্বান্ ব্রাহ্মণ কর্তৃক লেখনী দ্বারা যাহা লিখিত,  
মুদ্রা দ্বারা যাহা অঙ্কিত এবং যাহা শিল্পনিশ্চিত, তাহা সর্কদা পাঠ্য ও ধার্য্য )  
এই বচনে মুদ্রিত পুস্তক পাঠেরও বিধি আছে । (বিদ্বান্ ব্রাহ্মণের মুদ্রা-  
ক্ষনাদি কার্য্য অমুচিত বলিয়া উক্ত বচনে বিপ্র পদের কেবল লিখিত পদের  
সহিতই অময় বুঝিতে হইবে) ।

### বৈদিক-কুমারী-পূজা ।

প্রথমে আচমন পূর্বক স্বস্তিবাচন করিয়া ‘স্ব্যঃ সোমঃ ইত্যাদি মন্ত্র পাঠ  
পূর্বক সঙ্কল্প করিবে “বিষ্ণুরায় তৎসদন্ত অমুকে মালি অমুকে পক্ষে অমুক-  
তিমৌ অমুকগোত্রঃ শ্রীঅমুকদেবশর্মা গৌরীলোকগমনকামো (গৌরী-প্রীতি-  
কামো বা) । গণপত্যাদিনানাদেবতাপূজাপূর্বককুমারীপূজনমহং করিষ্যে ।

পরে সৰ্বস্বহস্ত পাঠ করিয়া সামান্যার্থ্য ও আসনশুদ্ধাদি মাতৃকাছাস্ত্র কার্য্য করিয়া গণেশাদিদেবতার পূজা করিবে। পরে গন্ধ-বস্ত্রালঙ্কার ভূষিতা কুমারীর পদদ্বয় প্রক্ষালন করিয়া মুছাইয়া অলঙ্কারাদি দ্বারা রঞ্জিত করিয়া স্বর্ণ, রৌপ্য বা তাম্রটাটের উপর স্থাপন করিবে। অনন্তর “ওঁ ত্রীং কুমার্যৈঃ” এই মূল মন্ত্র দ্বারা প্রাণায়াম করতঃ করছাস ও অঙ্গছাস করিয়া কুমারীর ধ্যান করিবে। ধ্যান যথা—

ওঁ কুমারীং কমলারুচাং ত্রিনেত্র্যাং চন্দ্রশেখরাম্ । তপ্তকাক্ষনবর্ণাভাং  
নানালঙ্কারভূষিতাম্ । রক্তাম্বরপরীধানাং রক্তমাল্যাভূষণনাম্ । বামেনা-  
ভয়দাং ধ্যায়ৈদ্ধক্ষিপেন বরপ্রদন্ ॥

এইরূপ চিন্তা করিয়া মানসোপচার দ্বারা পূজা ও পুনর্বার ধ্যান করিয়া ষোড়শোপচারে পূজা করিবে। পরে কৌশিকী, গঙ্গা, সরস্বতী, যমুনা, বেগবতী, নারদ, বৈষ্ণবী, বিষ্ণু, পদ্মা, শঙ্খ, শ্বেতদ্বীপ, পবন, ঘোরা, বোররূপা, মেনকা, কমলা, সিংহাসন, পদ্ম ও চক্র এই সকলেব পূজা করিবে।

পরে স্তবপাঠ করিবে। ওঁ আয়ুবলং যশো দেহি ধনং দেহি কুমারিকে ।  
সর্বং সুধঞ্চ মে দেহি প্রসীদ পরমেশ্বরি ॥ নমস্তে সৰ্ব্বতো দেবি সৰ্ব্বপাপপ্রণা-  
শিনি । সৌভাগ্যং সন্ততিং দেহি নমস্তেহস্ত কুমারিকে ॥ সৰ্ব্বাভীষ্টপ্রদে  
দেবি সৰ্ব্বপাষিণিবারণি । সৰ্ব্বশান্তিকরে দেবি নমস্তেহস্ত কুমারিকে ॥ ব্রাহ্মী  
মাতেশ্বরী রৌদ্রী রূপত্রিতয়ধারিণি । অভয়ঞ্চ বরং দেহি নারায়ণি নমোহস্ত তে ॥

পরে দক্ষিণাস্ত করিয়া অচ্ছিদ্রাবধারণ করিবে।

### বিষ্ণু-পূজা ।

প্রথমে আচমন পূর্বক শুদ্ধাসনে উপবেশন করিয়া—“ওঁ সহস্রশীর্ষাঃ পুরুষঃ  
সহস্রাক্ষঃ সহস্রপাৎ । স ভুমিং সৰ্ব্বতো বৃদ্ধাত্যতিষ্ঠদশাস্ত্রলম্ ॥ ১ ॥ ওঁ  
অগ্নিনীলে পুরোহিতং যজন্ত দেবমুদ্ভিজং । হোতারং রত্নধাতমম্ ॥ ২ ॥ ওঁ  
ইমে ঘোৰ্জে স্বা বায়বঃ স্থ দেবো বঃ সবিতা । প্রার্পয়তু শ্রেষ্ঠতমায় কৰ্মণে ॥ ৩ ॥  
ওঁ অগ্ন আ য়াহি বীতয়ে গৃণানো হব্যদাতয়ে । নি হোতা সৎসি বর্হিষি ॥ ৪ ॥ ওঁ  
শম্নো দেবীরভিষ্ঠয়ে শম্নো ভবন্ত পীতয়ে । শং বোরভিস্রবন্ত নঃ ॥ ৫ ॥ এই মন্ত্র  
এবং গায়ত্রী পাঠ করতঃ নারায়ণকে জ্ঞান করাইবে। কেহ কেহ পুরুষহস্ত  
মন্ত্রও পাঠ করিয়া থাকেন। পরে চন্দনত্র্যম্বিত দুইটা তুলসী লইয়া উহা চিৎ  
করিয়া বিনা মন্ত্রে নারায়ণকে দিতে হয়।



তৎপরে ‘নমো বিবস্বতে ব্রহ্মান’ ইত্যাদি মন্ত্রে সজলদূর্ভাক্ত, গন্ধপুষ্পদ্বারা সূর্য্যার্থ্য দিয়া স্বস্ত্বাচন করতঃ নিম্নোক্ত মন্ত্র পাঠ করিবে । যথা—

ওঁ সূর্য্যঃ সোমো যমঃ কালঃ সন্ধ্যে ভূতান্বেহঃ কৃপা । পবনো দিকৃপতিভূমি-  
রাকাশং ধচরামরাঃ । ব্রাহ্ম্যং শাসনমাস্থায় কর্ণধ্বমিহ সন্নিধিম্ ॥

পরে ‘এতে গন্ধপুষ্পে ওঁ বিশ্বনাশায় নমঃ’ ইত্যাদি রূপে পূজা করিয়া ‘ওঁ ত্রৈলোক্যাপূজিতঃ শ্রীমন্ সদা দিগ্জয়বর্দ্ধন’ ইত্যাদি মন্ত্র পাঠপূর্ব্বক প্রণাম করিবে ।

তৎপরে সামাচ্ছাৰ্ঘ্য স্থাপন করিবে, যথা—বামদিকে ভূমিতে ত্রিকোণমণ্ডল অঙ্কিত করিয়া তাহার উপরে ‘ওঁ আধারশক্তয়ে নমঃ’ ইত্যাদি মন্ত্রে পূজা করিবে । ‘ফটু’ মন্ত্রে কোশাকুশি ধুইয়া তরুপরি স্থাপন করিয়া ‘নমঃ’ মন্ত্রে উহা জলের দ্বারা পূর্ণ করিবে । অতঃপরে উহাতে দূর্ভা, অক্ষত, গন্ধপুষ্প ইত্যাদি প্রদান পূর্ব্বক অঙ্কুশযুদ্রাযোগে ‘ওঁ গজে চ যমুনে চৈব’ মন্ত্রে জলশুদ্ধি করিবে । তদনন্তর বৎ মন্ত্রে ধেনুযুদ্রা প্রদর্শনপূর্ব্বক দশধা প্রণব জপ করিয়া সেই জলদ্বারা আপনার মস্তক ও পূজোপকরণাদি প্রোক্ষণ করিবে ।

পরে আসনশুদ্ধি, পুষ্পশুদ্ধি ও ভূতশুদ্ধি করিয়া প্রাণায়াম করিবে ।

তারপর, ‘গাং অঙ্গুষ্ঠাভ্যাং নমঃ’ গীং তর্জনীভ্যাং স্বাহা, গুং মধ্যমাভ্যাং বষট্, গৈং অনামিকাভ্যাং হুং, গোং কনিষ্ঠাভ্যাং নৌষট্, গঃ করতলপৃষ্ঠাভ্যাং অস্ত্রায় ফটু’ এইরূপে অঙ্গুষ্ঠাস করণাস করিয়া কুর্শ্মযুদ্রাযোগে পুষ্প গ্রহণ করিয়া ধ্যান করিবে ।—“ওঁ ঋকং স্কুলতনুং গজেন্দ্রবদনং লম্বোদরং সুন্দরং প্রেস্তন্দ্রমদগন্ধলুক্ৰমধুপ-ব্যালোলগণ্ডস্থলম্ । দস্তাঘাতবিদারিতারিরুধিরৈঃ সিন্দুর শোভাকরং বন্দে শৈলস্তুতাস্তুতং গণপতিং সিদ্ধিপ্রদং কর্ণসু ॥”

এইরূপ ধ্যান করিয়া নিজ মস্তকে পুষ্পাদি দিয়া মনে মনে কল্পিত মূর্ত্তির পূজা করিবে । পরে আবার ধ্যান করিয়া শালগ্রামে পুষ্প দিবে । প্রতিমাদিতে আবাহন করিয়া পূজা করিবে । পরে “এতৎপাত্তং ওঁ গণেশায় নমঃ” ইত্যাদি ক্রমে দশোপচারে অথবা গন্ধপুষ্পদ্বারা যথাশক্তি পূজা করিবে । এই প্রকারে পূজা ও জপ সমাপন পূর্ব্বক “ওঁ দেবেন্দ্র-মৌলিমন্দার-মকুরন্দকণারুণাঃ । বিশ্বান্ হরন্ত হেরষ-চরণামুজরেণবঃ ॥” ইত্যাদি মন্ত্রে প্রার্থনা ও “ওঁ একদন্তং মহাকায়ং লম্বোদরং গজাননম্ । বিশ্বনাশকরং দেবং হেরষং প্রণমাম্যহম্” এই মন্ত্রে প্রণাম করিবে ।

তৎপরে সূর্য্যের পূজা করিতে হয় । সূর্য্যের ধ্যান—ওঁ রক্তাম্বুজাসনমশেষ-

শুগৈকসিকুং, ভানুং সমস্তজগতামপিং ভজামি । পদ্মহযাভয়বরান্ দধতং  
করাষ্টৈর্মানিক্যমৌলিমরুণাঙ্গ-রুচিং ত্রিনেত্রম্ ॥

এই প্রকারে ধ্যান করিয়া যথাসম্ভব পাছাদি দ্বারা সূর্য্যের পূজা করিয়া  
প্রণাম করিবে । পরে নিম্নলিখিত রূপে গন্ধপুষ্পদ্বারা পূজা করিতে হয় ।

এতে গন্ধপুষ্পে ওঁ শিবাদিপঞ্চদেবতাভ্যো নমঃ । এতে গন্ধপুষ্পে ওঁ  
আদিত্যাদিনবগ্রহেভ্যো নমঃ । এতে গন্ধপুষ্পে ওঁ ইন্দ্রাদি দশদিক্‌পালেভ্যো  
নমঃ । এতে গন্ধপুষ্পে ওঁ সর্কেভ্যো দেবেভ্যো নমঃ । এতে গন্ধপুষ্পে ও  
সর্কাভ্যো দেবীভ্যো নমঃ । এতে গন্ধপুষ্পে ওঁ গুরবে নমঃ ॥

তৎপরে “নাং অঙ্কুষ্ঠাভ্যাং নমঃ, নীং তর্জ্জনীভ্যাং স্বাহা” ইত্যাদি নিয়মে  
অঙ্কুষ্ঠাস করুণাস করিয়া কূর্ম্মমুদ্রাযোগে পুষ্প গ্রহণ করতঃ নারায়ণের ধ্যান  
করিবে । যথা—

ওঁ ধ্যায়ঃ সদা সবিতৃমণ্ডলমধ্যবর্তী, নারায়ণঃ সরসিজাসনসন্নিবিষ্টঃ ।  
কেয়ুরবান্ কনককুণ্ডলবান্ কিরীটী, হারী ত্রিগায়ত্রপুঙ্খ তশচ্চক্রঃ ॥ এই  
প্রকারে ধ্যানপূর্ব্বক স্ত্রীয় মস্তকে পুষ্প দিয়া মানসোপচারে অর্চনা করতঃ  
পুনরায় ধ্যান করিয়া শালগ্রামে পুষ্প প্রদানপূর্ব্বক পূর্ব্ববিধানে “ওঁ নারায়ণায়  
নমঃ” এই মন্ত্রে নারায়ণের পূজা করিবে । সমস্ত উপচার প্রদানান্তে “ওঁ  
নমো নারায়ণায়” এই অষ্টাঙ্কর মন্ত্র যথাশক্তি জপ করিয়া “ওঁহ্যতি” মন্ত্রে  
গোমোনিমুদ্রাযোগে জপ সমর্পণ করিবে । তৎপরে প্রণাম করিবে, যথা—

“নমো ব্রহ্মণ্যদেবায় গোত্রাক্ষণিতায় চ । জগদ্ধিতায় কুরুায় গোবিন্দায়  
নমো নমঃ ॥ ওঁ পাপোহহং পাপকর্মাহং পাপাত্মা পাপসম্ভবঃ । ত্রাহি মাং  
পুণ্ডরীকাক্ষ সর্কপাপহবো হরিঃ ॥” এইরূপ প্রণাম করিয়া স্তবাদি পাঠ  
করিতে হয় ।

তৎপরে লক্ষ্মীসরস্বত্যাদির পূজা করিবে । পূজার প্রণালী এইরূপ, কেবল  
ধ্যান ও প্রণামাদি বিভিন্ন ।

দেবতার নামের আদি অক্ষরে দীর্ঘ (‘আ’ ‘ঈ’ প্রভৃতি ) স্বর যোগ করিয়া  
অঙ্কুষ্ঠাস করিতে হয়, অথবা যে দেবতার যে বীজ মন্ত্র, সেই মন্ত্রে দীর্ঘ স্বরাদি  
যোগ করিলেও হইতে পাবে । আসের মধ্যে যে স্থানে “নেত্রাভ্যাং বৌষট্”  
আছে, ত্রিনেত্রা দেবতা হইলে সেই স্থলে “নেত্রত্রয়ায় বৌষট্” বলিয়া স্তাস  
করিতে হয় ।

নারায়ণের পূজায় অষ্টাঙ্ক উপচার দিবে ; অধিকন্তু পুষ্পদানের

পরে তুলসী প্রদান করিতে হয় । “ওঁ নমস্তে বহুরূপায় বিষ্ণুবে পরমাঞ্জে  
স্বাহা, এতৎ সচন্দনতুলসীপত্রং ওঁ নমো নারায়ণায় নমঃ ।”

### বিষ্ণুস্তোত্রম্ ।

আদায় বেদাঃ সকলাঃ সমুদ্রা-ম্নিহত্য শঙ্খং ত্রিপুমত্বাদগ্রম্ । দস্তাঃ পুরা  
যেন পিতামহায় বিষ্ণুং তমাদিং ভজ মৎশুক্লপম্ ॥ ১ ॥ দিব্যামৃতার্থং মথিতে  
মহাকৌ দেবাসুরৈর্কীসুকিমন্দরাঠৈঃ । ভূমেশ্বহাবেগবিঘৃণিতায়া-স্তং কুর্শ্ব-  
মাধারগতং স্বরামি ॥ ২ ॥ সমুদ্রকাঞ্চী সরিহুত্তরীয়া বসুকরা মেরুকিরীটহারা ।  
দস্তাগ্রতো যেন সমুদ্রতা ভূ-স্তমাদিকোলং শরণং প্রপঞ্চে ॥ ৩ ॥ ভক্তাভি-  
ভক্তকময়া ধিয়া যঃ স্তমাস্তরালাহুদিতে নৃসিংহঃ । ত্রিপুং সুরাণাং নিশিতৈ-  
র্নখাগ্রৈর্কিদারয়স্তং ন চ বিশ্বরামি ॥ ৪ ॥ চতুঃসমুদ্রাভরণং ধরিত্রীং ত্বাসায়-  
মানং চরণশ্চ যশ্চ । একশ্চ নাগশ্চ পদং সুরাণাং ত্রিবিক্রমং সর্বগতং স্বরামি ॥  
৫ ॥ ত্রিঃসপ্তবারম্পৃপতীম্নিহত্য যস্তর্পণং রক্তময়ং পিতৃভ্যাঃ । চকার দোর্দণ্ডবলেন  
সম্যক্ তমাদিশ্বরং প্রণমামি বিষ্ণুম্ ॥ ৬ ॥ কুলে রঘুণাং সমবাপ্য জন্ম বিধায়  
সেতুং জলধের্জগাস্তঃ । লঙ্কেশ্বরং যঃ শময়াক্কার সীতাপতিং তং প্রণমামি  
ভক্ত্যা ॥ ৭ ॥ হলেন সর্কাম্পৃপতীম্নিহত্য চকার চূর্ণং মুঘলপ্রহারৈঃ । যঃ কৃষ্ণ-  
মাগাথ বলং বলীয়ান্ ভক্ত্যা ভজে তং বলভদ্ররূপম্ ॥ ৮ ॥ পুরা সুরাণামসুরান্,  
বিজেতুং সকারয়ংস্চীবর-চিহ্নবেশম্ । চকার যঃ শাক্তমমোষকল্পং তং মূলভূতং  
প্রণতোহস্মি বুদ্ধম্ ॥ ৯ ॥ কল্পাবসানে নিখিলৈঃ খুরাগ্রৈঃ সংবট্টয়াসাম নিমেঘ-  
মাত্রাং । যন্তোজসা নির্দয়তাতিভীমো বিশ্বাস্বকং তং তুরগং ভজামি ॥ ১০ ॥  
শঙ্খং সূচক্রং সুগদাং সরোজং দোর্ডির্দধানং গরুড়াধিক্রতম্ । শ্রীবৎসচিহ্নং  
জগদাদিমূলং তমালনৌলং হৃদি বিষ্ণুমীড়ে ॥ ১১ ॥ ক্ষীরাস্বধৌ শেষমশেষতল্লৈ  
শয়ানমস্তঃস্মিতশোভিতবক্তম্ । উৎফুল্লনেত্রাস্থজমমুজ্জাভ-মাধ্যং শ্রুতী-নামসকুৎ  
স্বরামি ॥ ১২ ॥ শ্রীণয়েদনয়া স্তভ্যা জপম্মাথং জগন্ময়ম্ । ধর্ম্মার্থকামমোক্ষাণা-  
মাগুয়ে পুরুষোত্তমম্ ॥ ১৩ ॥

ইতি বিষ্ণুস্তোত্রং সমাপ্তম্ ॥

### মধুসূদনস্তোত্রম্ ।

ওমিতি জ্ঞানমাত্রেন রাগাজীর্ণেন জীর্ণিতঃ । কালনিদ্রাং প্রণম্নোহস্মি  
ক্রোধি মাং মধুসূদন ॥ ১ ॥ ন গতির্বিদ্যতে নাথ ত্বমেব শরণং মম । পাপপঙ্কে

निमग्नोहस्मि त्राहि मां मधुसूदन ॥ २ ॥ मोहिता मोहजालेन पूजदारगृहादिषु ।  
 तृकुरा पीडयमानोहस्मि त्राहि मां मधुसूदन ॥ ३ ॥ भक्तिहीनक दीनक दुःखशोका-  
 तुरंग प्रेते । अनाश्रयमनाथक त्राहि मां मधुसूदन ॥ ४ ॥ गतागतन श्रांते-  
 हस्मि दीर्घ-संगारवञ्चस्व । येन भ्रूयो न गच्छामि त्राहि मां मधुसूदन ॥ ५ ॥  
 बहवो हि मया दुष्टा योनिद्वारः पृथक् पृथक् । गर्भावासे महादुःखं त्राहि मां  
 मधुसूदन ॥ ६ ॥ तेन देव प्रपन्नोहस्मि त्राणार्थे द्वयंपरारणः । दुःखार्णवपरि-  
 त्राणां त्राहि मां मधुसूदन ॥ ७ ॥ वाचा यद् अतिज्जातं कर्मणा नोपपादितम् ।  
 तत्पापार्जितमग्नोहस्मि त्राहि मां मधुसूदन ॥ ८ ॥ सूकृतं न कृतं किञ्चिद्  
 दुष्कृतकं कृतं मया । संगारवारे मग्नोहस्मि त्राहि मां मधुसूदन ॥ ९ ॥ देहा-  
 स्तरसहस्रेषु चाद्योहञ्चं जामितो मया । तिर्यक्त्वं मातृवत्तकं त्राहि मां मधु-  
 सूदन ॥ १० ॥ वाचयामि यथान्तः प्रलपामि तवाग्रतः । जरामरणभीतोहस्मि  
 त्राहि मां मधुसूदन ॥ ११ ॥ यत्र यत्र च जातोहस्मि स्त्रीषु वा पुरुषेषु च । तत्र  
 तत्राचला भक्तित्राहि मां मधुसूदन ॥ १२ ॥ गद्वा गद्वा निवर्तस्ते चन्द्रसूर्यादयो  
 ग्रहाः । अद्यापि न निवर्तस्ते द्वादशाक्षरचिन्तकाः ॥ १३ ॥ उर्द्धपातालमर्त्येषु  
 व्याप्तं लोकं जगन्नयम् । द्वादशाक्षवां पवन् नास्ति वासुदेवेन भाषितम् ॥ १४ ॥  
 द्वादशाक्षवो महामन्त्रः सर्वकामफलप्रदः । गर्भावासनिवासनं सुकेन परि-  
 भाषितः ॥ १५ ॥ द्वादशाक्षरं निराहारो यः पठेत् हरिवासरे । स गच्छे-  
 द्वैकवत् स्थानं यत्र योगेश्वरो हरिः ॥ १६ ॥

इति मधुसूदनस्तोत्रं समाप्तम् ॥

### चन्द्रमौलिग्रन्थ ।

“अं त्रीकर्णपूर्णेदरीभ्यां नमः । आं अनन्तविरजाभ्यां नमः । ईं  
 सुश्र्वाञ्जलीभ्यां नमः । ईं त्रिमुक्तिलोलाक्षीभ्यां नमः । उं अमरेश्वर-  
 वर्तुलाक्षीभ्यां नमः । उं अर्वाशदीर्घघोषाभ्यां । ऋं भारभूतिमूर्धामुखीभ्यां ।  
 ऋं अतिथीशगोमूखीभ्यां । २ं श्वागुकदीर्घजिह्वाभ्यां । ३ं हरकुण्डो-  
 दरीभ्यां । एं अतिशोर्द्धमूखीभ्यां । ४ं भौतिकेश-विकृतमूखीभ्यां । ७ं  
 सद्गोजातज्जालामुखीभ्यां । ७ं अन्नग्रहेश्वरोक्तामूखीभ्यां । अं अन्नुर-सुश्री-  
 मूखीभ्यां । अं महासेनविद्यामूखीभ्यां । कं क्रोधीशसर्वसिद्धिमहाकालीभ्यां । खं  
 चण्डेशसर्वसिद्धिसरस्वतीभ्यां । गं पञ्चासुतकगौरीभ्यां । घं शिवोत्तम-  
 त्रैलोक्याविद्याभ्यां । ङं अकरुणमन्त्रशक्तिभ्यां । चं कूर्वाञ्जलिभ्यां । छं

একনেত্রভূতমাতৃকাভ্যাং । জং চতুরাননলজোদরীভ্যাং । ষং অঞ্জলদ্রাবি-  
নীভ্যাং । ঞং সর্কনাগরীভ্যাং । টং সোমেশখেচরীভ্যাং । ঠং লাক্‌লিমঙ্গরীভ্যাং ।  
ডং দারুকরূপিনীভ্যাং । ঢং অর্ধনারীশ্বরবীরিণীভ্যাং । ণং উমাকান্তকাকোদরীভ্যাং ।  
তং আষাঢ়িপূতনাভ্যাং । থং দণ্ডিভদ্রকালীভ্যাং । দং অত্রিযোগিনীভ্যাং । ধং  
মীনশঙ্খিনীভ্যাং । নং মেঘগর্জিনীভ্যাং । পং লোহিতকালরাত্রীভ্যাং । ফং  
শিখিকুঞ্জিনীভ্যাং । বং ছগলগুপকপর্দিনীভ্যাং । ভং দ্বিরণ্ডেশবজ্জাভ্যাং । মং  
মহাকালজয়াভ্যাং । যং ত্রুগান্ধবালিস্ময়ুখেখরীভ্যাং । ষং অসুগান্ধভূজঙ্ঘেশ-  
রেবতীভ্যাং । লং মাংসায়পিলাকীশমাধবীভ্যাং । বং মেদান্ধবড়গীশবারুণীভ্যাং ।  
শং অহ্যায়বকেশবারবীভ্যাং । ষং মজ্জান্ধবেতরক্ষোবিদারিণীভ্যাং । সং শুক্রান্ধ-  
ভূয়ীশসহজাভ্যাং । হং প্রাণান্ধনকুলীশলক্ষ্মীভ্যাং । লং বীজান্ধশিবব্যাপিনীভ্যাং ।  
ক্ষং ক্রোধান্ধসম্বর্তকমায়ভ্যাং । ইহাদের প্রত্যেকের অন্তে “নমঃ” শব্দ যোগ  
করিয়া যে পূজাদিতে আরাধ্য দেবতা শিব, তাহাতে মাতৃকাছানের স্থানে  
এই চন্দ্রমৌলিহাস করিবে ।

### পার্শ্ব-শিবপূজা ।

বিনা ভস্মত্রিপুণ্ড্রং বিনা রুদ্রাক্ষমালয়া ।

বিনা মালুর পত্রেণ নার্চয়েৎ পার্শ্বং শিবম্ ॥

পার্শ্ব শিব পূজা করিতে হইলে ভস্ম দ্বারা ললাটে ত্রিপুণ্ড্র ফোটা করিতে  
হয়। রুদ্রাক্ষের মালা ধারণ করিতে হর, আর বিশ্বপত্র দ্বারা পূজা করিতে  
হয় । ভস্ম-ত্রিপুণ্ড্র যজ্ঞাবশেষ ভস্ম দ্বারা অথবা বৃষগোময় দ্বারা করা কর্তব্য ।  
অনেকস্থলে ভস্মের পরিবর্তে বিভূতি ব্যবহার প্রচলিত আছে ।

রুদ্রাক্ষং শিবলিঙ্গঞ্চ স্থলাৎ স্থলং প্রশস্ততে ।

রুদ্রাক্ষ এবং শিবলিঙ্গ যত স্থল হয় ততই ভাল । শিবলিঙ্গ গঠনার্থে যে  
যুক্তিকা লইবে, তাহা যেন অন্ততঃ দুই তোলায় কম না হয় । পরিষ্কৃত আঁটাল  
মাটিদ্বারা শিবলিঙ্গ গড়াইবে । নিজ অঙ্গুষ্ঠের ১ম পর্ব্ব প্রমাণ লিঙ্গ গড়িতে  
হয় । লিঙ্গটী যত সুশ্রী সুদৃশ্য হইবে, তত ফল বেশী ।

প্রথমে শুদ্ধাসনে উপবেশনপূর্ব্বক আচমন করিয়া সূর্য্যার্থ প্রদান করতঃ  
পূর্ব্ববৎ সামান্যার্থ্য ঠ্ঠাপন করিবে । তৎপরে “ওঁ হরায় নমঃ” মন্ত্রে যুক্তিকা-  
হরণ ও “ওঁ মহেশ্বরায় নমঃ” মন্ত্রে লিঙ্গমার্জ্জন করিয়া অথও বিশ্বপত্রোপরি  
উত্তরাভিমুখে লিঙ্গ স্থাপন করিবে । “ওঁ শূলপাণে ইহ স্প্রতিষ্ঠিতো ভব” মন্ত্রে  
লিঙ্গোপরি আতপ তণ্ডুল দিয়া প্রতিষ্ঠা করিবে ।

তৎপরে “শাং হৃদয়ায় নমঃ, শীং শিরসে স্বাহা ।” ইত্যাদি ক্রমে ষড়্জ  
ত্বাস করিয়া কূর্ম্মুদ্রাযোগে পুষ্প গ্রহণ করতঃ ধ্যান করিবে, যথা—

ওঁ ধ্যায়োম্মিষ্ঠ্যং মহেশং রজতগিরিনিভং চারুচন্দ্রাবতংসং, রত্নাকল্লোল্লাঙ্কং  
পরশুমুগবরাভাতিহস্তং প্রসন্নম্ । পদ্মাসীনং সমস্তাং স্তবমমরগণৈব্যাৱক্রুত্তিৎ  
বসানং বিশ্বাণ্ডং বিশ্ববীজং নিখিলভয়হরং পঞ্চবক্ত্রং ত্রিনেত্রম্ ॥ ধ্যানান্তে মানস  
পূজা করিয়া আবাহন করিবে, যথা—ওঁ পিনাকধ্বক্ ইহাগচ্ছাগচ্ছ, ইহতিষ্ঠ  
তিষ্ঠ, ইহ সন্নিধেহি, ইহ সন্নিরুধ্যস্ব, অত্রাধিষ্ঠানং কুরু, মম পূজাং গৃহাণ ।  
ইত্যাদি মন্ত্রে আবাহন করিয়া করযোড়ে, “হ্রাং হ্রীং হ্রিরো ভব, যাবৎ পূজাং  
করোম্যহং” এই প্রার্থনা করিয়া “ইদং স্নানীয়ং ওঁ পশুপতয়ে নমঃ” মন্ত্রে  
স্নান করাইবে ।

তৎপরে “এতৎ পাণ্ডং ওঁ শিবায় নমঃ” এই মন্ত্রে অর্চনা করিবে ।  
তদনন্তর শিবের অষ্টমূর্তির পূজা করিবে যথা—পূর্বাদিকে এতে গন্ধপুষ্পে ওঁ  
সর্কায় ক্ষিতিমূর্তয়ে নমঃ, দ্বৈশানে—ওঁ ভবায় জলমূর্তয়ে নমঃ, উত্তরে—ওঁ  
রুদ্রায় অগ্নিমূর্তয়ে নমঃ, বায়ুকোণে—ওঁ উগ্রায় বায়ুমূর্তয়ে নমঃ, পশ্চিমে—ওঁ  
ভীমায় আকাশমূর্তয়ে নমঃ, নৈঋতে—ওঁ পশুপতয়ে যজ্ঞানামূর্তয়ে নমঃ,  
দক্ষিণে—ওঁ মহাদেবায় সোমমূর্তয়ে নমঃ, অগ্নিকোণে—ওঁ দ্বৈশানার সূর্যমূর্তয়ে  
নমঃ, মধ্যে—ওঁ নন্দিনে নমঃ, ওঁ ভৃঙ্গিণে নমঃ, ওঁ ক্ষেত্রপালায় নমঃ, ওঁ বাসু-  
দেবায় নমঃ । এইরূপে পূজা করিয়া মূলমন্ত্র জপপূর্বক “ওঁ শুভ্রাতিশুকগোপ্তা  
স্বং, গৃহাণাস্বংক্রুতং জপং । সিদ্ধির্ভবতু মে দেব স্বংপ্রসাদান্নশেখর ॥” এই  
মন্ত্রে জপ সমর্পণ করিতে হয় ॥

তৎপরে “ওঁ নমস্ত্যং বিরূপাক্ষ নমস্তে দিব্য-চক্ষুষে । নমঃ পিনাকহস্তায়  
বজ্রহস্তায় বৈ নমঃ ॥” এই মন্ত্রে প্রণাম করিবে । পরে স্তবাদি পাঠ করিবে ।  
তদনন্তর মুখবাচ্য করিবে অর্থাৎ ‘বম্ বম্’ শব্দে মুখবাচ্য করিয়া ক্ষমা প্রার্থনা  
করিবে । তৎপরে দ্বৈশানকোণে ত্রিকোণ মণ্ডল করিয়া সংহারমুদ্রাযোগে  
স্বহৃদয় হইতে তেজোরূপ দেবতা সহ নির্ম্মালা লইয়া, আত্মাণ করতঃ মণ্ডলে  
স্থাপনপূর্বক “ওঁ চণ্ডেশ্বরায় নমঃ” মন্ত্রে পূজন ও কিঞ্চিৎ নৈবেদ্যাদি দিবে ।  
তৎপরে “ওঁ আবাহনং ন জানামি নৈব জানামি পূজনম্ । বিসর্জনং ন জানামি  
ক্ষমস্ব পরমেশ্বর ॥” ইত্যাদি পাঠ করতঃ “ওঁ মহাদেব ক্ষমস্ব” বলিয়া বিসর্জন  
করিয়া শিবটীকে সমান ভাবে রাখিতে হয় । পরে পাদোদক নির্ম্মালায় গ্রহণ  
করিতে হয় ।

वटुकतैरवस्तोत्रम् ।

कैलासशिखरासीनं देवदेवं जगद्गुरुम् । शङ्करं परिपञ्च्य पार्ष्णीतो  
 परमेश्वरम् ॥ श्रीपार्ष्णीत्यावाच । उगवन् सर्व-धर्मज्ञ सर्व-शास्त्रागमादिषु ।  
 आपद्द्वारणं मन्त्रं सर्वसिद्धिप्रदायकम् ॥ सर्वैवाकैव भूतानां हितार्थं  
 वाञ्छितं मया । विशेषतस्तु राज्ञां वै शान्तिपुष्टिप्रसाधनम् ॥ अङ्गनास-कर-  
 न्नास-बीजन्नास-समन्वितम् । वस्तु मईसि देवेश मम हर्षविवर्द्धनम् ॥ श्रीभग-  
 वान्मुवाच । शुणु देवि महामन्त्रमापद्द्वारहेतुकम् । सर्वदुःखप्रशमनं सर्वशत्रु-  
 निवर्हणम् ॥ अपन्मारादि-वोगाणां ज्वादीनां विशेषतः । नाशनं श्रुति-  
 मात्रेण मन्त्रराजमिमं प्रिये ॥ ग्रहराजभयानाङ्ग नाशनं सुविवर्द्धनम् । मेहा-  
 द्दक्ष्यामि ते मन्त्रं सर्वसारमिमं प्रिये ॥ सर्वकार्थदं मन्त्रं राज्यभोगप्रदं  
 नृणाम् । प्रणवं पूर्वमुच्चार्य देवीप्रणवमुद्धरेण ॥ वटुकायेति वै पश्चा-  
 दापद्द्वारणाय च । कुरुष्वयं ततः पश्चाद्दृक्काय पुनः क्षिपेण ॥ देवीप्रणव-  
 मुद्धृत्य मन्त्रोद्धारमिमं प्रिये । मन्त्रोद्धारमिमं देवि त्रैलोक्यापि ह्युत्तमम् ॥  
 अङ्गनासमिमं मन्त्रं सर्वशक्तिसमन्वितं । अरणादेव मन्त्रं भूतप्रेतपिशा-  
 चकाः ॥ विज्रवन्ति भयार्ता वै कालरुद्रादिव प्रजाः । पठेथा पठेथेद्यपि  
 पूजयेद्यपि पुस्तकम् ॥ नाग्निचोवतयं वापि ग्रहराजभयन्तुषा । न च मारा-  
 भयं तस्य सर्वत्र सुखान् भवेत् ॥ आयुवारोग्यमैश्वर्यं पुत्रपौत्रादि-सम्पदः ।  
 त्ववन्ति सततकाञ्च पुस्तकस्यापि पूजनात् ॥ श्रीपार्ष्णीत्यावाच । य एव तैरवो  
 नाम आपद्द्वारहेतुकः । ज्ञया च कथितो देव तैरवः कल्प-उत्तमः ॥  
 तस्य नाम सहस्राणि अयुताशुर्वूदानि च । सारमुद्धृत्य तेषां वै नामाष्टशतकं  
 वद ॥ श्रीभगवान्मुवाच । यस्तु शुकोर्तुयेदेतत् सर्वदुष्टनिवर्हणम् । सर्वान्  
 कामानवाप्नोति साधकः सिद्धिमेव च ॥ शुणु देवि प्रवक्ष्यामि तैरवन्तु महा-  
 ज्ञानः । आपद्द्वारकश्चेह नामाष्टशतमुत्तमम् ॥ सर्वपापहरं पुण्यां सर्वपापि-  
 निवारकम् । सर्वकार्थदं देवि साधकानां सुधावहम् ॥ देहाङ्गनासकण्ठेव  
 पूर्वं कुर्यात् समहितः । तैरवम् मुक्तिं विनश्यत् ललाटे भौमदर्शनम् ॥ अङ्गो-  
 ष्टुत्रायं तस्य वदने तीक्ष्णदर्शनम् । केतुपत्रं कर्णयोर्मध्ये केतुपत्रालं  
 हृदि तुसेत् ॥ केतुत्राथं नाभिदेशे तु कट्यां सर्वाधनाशनम् । त्रिनेत्र-  
 मुर्वोर्विद्युत्तु ज्ज्वयो रक्तपाणिकम् ॥ पादयोर्देवदेवेशं सर्वाङ्गे वटुकं  
 तुसेत् । एवं त्रासविधिं कृत्वा तदनन्तरमुत्तमम् ॥ नामाष्टशतकस्यापि ह्यन्तो-  
 हस्तुष्टुवदाहृतम् । बृहदारण्यको नाम अविष्ट परिकीर्तितः ॥ देवता कथिताः

চেহ সঙ্কীৰ্ণটুকঠৈরবঃ । ঋষার্থকামসিদ্ধার্থে বিনিয়োগঃ প্রকীৰ্ত্তিতঃ ॥  
 ঠৈরবো ভূতনাথশ্চ ভূতান্না ভূতভাবনঃ । ক্ষেত্রদঃ ক্ষেত্রপালশ্চ ক্ষেত্রজঃ  
 ক্ষেত্রিয়ো বিরাট্ ॥ শ্মশানবানী মাংশানী ঋপরানী মখাস্কৃত্যং । রক্তপঃ  
 প্রাণপঃ সিদ্ধঃ সিদ্ধিদঃ সিদ্ধপেবিতঃ ॥ করালঃ কালশমনঃ কলাকাষ্ঠাতমুঃ  
 কবিঃ । ত্রিনেত্রো বহুনেত্রশ্চ তথা পিঙ্গললোচনঃ ॥ শূলপাণিঃ ঋঙ্গপাণিঃ  
 কঙ্কালী ধূললোচনঃ । অভীৰুর্ভৈরবো ভীৰুর্ভূতপো যোগিনী-পতিঃ ॥ ধনদো  
 ধনহারী চ ধনপঃ প্রতিভাববান্ । নাগহারো নাগকেশো ব্যোমকেশঃ কপাল-  
 ভৃৎ ॥ কালঃ কপালমাণী চ কমনীয়ঃ কলানিধিঃ । ত্রিলোচনো জগন্নেত্রস্নিগ্ধী  
 চ ত্রিলোকপাৎ ॥ ত্রিব্রহ্মনয়নো ডিম্বুঃ শান্তুঃ শান্তুজনপ্রিয়ঃ । বটুকো  
 বটুকেশশ্চ খট্টাঙ্গববধারকঃ ॥ ভূতান্থক্ষঃ পশুপতিৰ্ভিক্ষুকঃ পরিচারকঃ ।  
 যুক্তো দিগম্বরঃ শৌরির্হরিণঃ পাণ্ডুলোচনঃ ॥ প্রশান্তুঃ শান্তিদঃ শুদ্ধঃ শঙ্করঃ  
 প্রিয়বান্ধবঃ । অষ্টমূর্ত্তিনিধীশশ্চ জ্ঞানচক্ষুস্তপোময়ঃ ॥ অষ্টাধারঃ কলাধারঃ  
 সর্পযুক্তঃ শশীশিখঃ । ভূবো ভূধরাধীশো ভূপতির্ভূধরায়কঃ ॥ কঙ্কাল-  
 ধারী মুণ্ডী চ নাগযজ্ঞোপবীতবান্ । জৃন্তগো মোহনঃ স্তম্ভী মারণঃ ক্লেভণ-  
 স্তথা ॥ শুক্লো নীলাঙ্গনপ্রথো দৈত্যহা মুণ্ডভূষিতঃ । বলিভৃগ্ বলিভূতান্না  
 কামী কামপরাক্রমঃ ॥ সর্ষাপস্তারকো দুর্গো দুষ্টভূতনিবেবিতঃ । কালী  
 কলানিধিঃ কান্তুঃ কামিনীবশরুদ্রশী ॥ সর্ষসিদ্ধিপ্রদো বৈদ্যঃ প্রভবিষ্ণুঃ  
 প্রভাববান্ । অষ্টোত্তরশতঃ নাম ঠৈরবশ্চ মহান্ননঃ ॥ যয়া তে কথিতং  
 দেবি রহস্তুং সর্ষকামদম্ । য ইদং পঠতি স্তোত্রং নামাষ্টশতমুত্তমম্ ॥ ন  
 তস্তু ছুরিতং কিঞ্চিন্ন রোগেভ্যো ভয়স্তথা । ন শক্রভ্যো ভয়ং কিঞ্চিৎ প্রাপ্ত-  
 বান্ মানবঃ কচিৎ ॥ পাতকানাং ভয়ং নৈব পঠেৎ স্তোত্রমনশ্চদীঃ । মারী-  
 ভয়ে রাজভয়ে তথা চৌরাগিজে ভয়ে ॥ ঔৎপাতিকে মহাধোরে তথা দ্ৰঃস্বপ্ন-  
 দর্শনে । বন্ধনে চ মহাধোরে পঠেৎ স্তোত্রং সমাহিতঃ ॥ সর্ষে প্রশমনং  
 যাস্তি ভয়াদ্ঠৈরবকীৰ্ত্তনাৎ । একাদশসহস্রস্ত পুরশ্চরণমিচ্ছতে ॥ ত্রিসঙ্ক্যৎ  
 যঃ পঠেদেবি সংবৎসরমতক্রিতঃ । স সিদ্ধিং প্রাপ্নুয়াদিষ্টাং দুঃখভামপি মানুষ্যঃ ॥  
 যগ্নাসান্ ভূমিকামস্ত স জপ্ত্বা লভতে মহীম্ । রাজ-শক্রবিনাশায় জপে-  
 ন্মাসাষ্টকং পুনঃ ॥ যাত্রো বারত্ৰয়ৈশ্চৈব নাশয়তোব শক্রকান্ । জপেন্মাসত্ৰয়ং  
 যাত্রো রাজানাং বশমানয়েৎ ॥ ধনার্থী চ সূতার্থী চ দারার্থী যন্ত মানবঃ ।  
 পঠেদ্বারত্ৰয়ং যদ্বা বারমেকং তথা নিশি ॥ ধনং পুত্রাংস্তথা দারান্ প্রাপ্নুয়ামাত্র  
 সংশয়ঃ । বোগী বোগাং প্রমুচ্যেত বজ্রো যুচ্যেত বন্ধনাৎ ॥



ভীতো ভয়াৎ প্রমুচ্যত দেবি সত্যং ন সংশয়ঃ । যান্ যান্ সমীহতে কামাংস্তাংস্তানাপ্লোতি নিশ্চিতম্ ॥ অপ্রকাশমিদং গুহ্যং ন দেয়ং যন্ত কশ্চিৎ ॥ সুকুলীনায শাস্তায় ঋজবে দন্তবর্জিতে । দত্যাৎ স্তোত্রমিদং পুণ্যং সর্বকামফলপ্রদম্ ॥ ধ্যানং বক্ষ্যামি দেবন্ত যথা ধ্যান্তা পঠেন্নরঃ ॥ শুদ্ধফটিকসংকাশং সহস্রাদিত্যবর্চসম্ । অষ্টবাহুং ত্রিনয়নং চতুর্বাহুং দ্বিবাহুকম্ ॥ ভূজঙ্গমেখলং দেবমগ্নিবর্ণশিরোরুহম্ । দিগম্বরং কুমারীশং বটুকাখ্যং মহাবলম্ ॥ খট্টাঙ্গাসিচাপশূলান্ দধানঞ্চ তথা পুনঃ । ডমরুঞ্চ কপালঞ্চ বরদং ভূজগস্তথা ॥ নীলজীমূতসংকাশং নীলাঞ্জনচয়প্রভম্ । দংষ্ট্রাকরালবদনং নৃপুরাঙ্গদসঙ্কলম্ ॥ আশ্রবর্ণসমোপেত-সারমেয়সম্বিতম্ । ধ্যান্তা জপেৎ স্রসংল্লভঃ সর্বান্ কামান্বাপ্নুয়াৎ । এতৎ শ্রদ্ধা ততো দেবী নামাষ্টশত-মুত্তমম্ । তৈরবায় প্রজ্ঞাষ্টাভূৎ স্বয়ংৈব মহেশ্বরী ॥ করকলিতকপালঃ কুণ্ডলী দণ্ডপাণিগুরুগতিমিরনীলব্যালযজ্ঞোপবীতী । ক্রমসময়পর্য্যা-বিঘ্নবিচ্ছেদহেতুর্জয়তি বটুকনাথঃ সিদ্ধিদঃ সাধকানাম্ ॥

ইতি বিশ্বসারস্ত্রে আপহ্নারকল্পে বটুকভৈরবস্তবরাজঃ সমাপ্তঃ ।

### জাতাপহারিণী-পূজা ।

শুদ্ধাসনে উপবিষ্ট হইয়া আচমন করতঃ স্বস্তিবাচন করিয়া “ওঁ স্বধ্যঃ সোমঃ” ইত্যাদি মন্ত্র পাঠপূর্বক সংকল্প করিবে—অষ্টোত্যাং অমুকগোত্রস্ত্রী অমুকদেবশর্মাণঃ অমুককামনয়া গণপত্যাং-নানা দেবতা পূজাপূর্বক ছাগ-পশুবলিদানেন ত্রীজাতাপহারিণী-দেবীপূজনকর্মাং করিষ্যে ।

অনন্তর সূক্তপাঠান্তে তন্ত্রোক্ত বিধি অনুসারে ঘটস্থাপন ( ১ম খণ্ড, ২০ পৃষ্ঠা দেখ ) করিবে । পরে গণেশ, শিবাং পঞ্চদেবতা, নবগ্রহ, দিকপাল ও মংস্তাদি দশ অবতারের পূজা করিবে ।

তদনন্তর ভূতভক্তি, প্রাণায়াম, মাতৃকাত্মাস, পীঠাত্মাস ও ব্যাপকাত্মাস এই ক্রমে ( ১ম খণ্ড, ৩৩৩২৩৫৩৬ ও ৩৯ পৃষ্ঠায় দেখ ) করিয়া “হ্রীং অজুষ্ঠাভ্যাং নমঃ” এইক্রমে করাজাতাস করিয়া ধ্যান করিবে । যথা—“ওঁ যা দেব্যাষ্ট-ভূজাষ্টবজ্রবরদাতীত্যজ্ঞপাশাসিভির্যুক্তা শর্মাংদারথাদসকলৈঃ সংকোভয়ন্তী দিশঃ । দিখন্তোর্জকচোগ্রদংষ্ট্রনয়না-ভীমা বিরূপাকৃতির্কন্দে তাং শিগ্ধহারিণীং ত্রিনয়নামেকামজামগ্রজাম ॥

ধ্যানান্তে নিজের মস্তকে পুষ্প প্রদান করতঃ মানসোপচারে পূজা করিয়া বিশেষার্থ্য স্থাপন করিবে ( ১ম খণ্ড ৪২ পৃষ্ঠা দেখ ) । পরে পুনরায় করাজ্ঞাস করিয়া দেবীর ধ্যান করতঃ আবাহন করিবে । যথা—

“ওঁ দেবেশি ভক্তিশুলভে পরিবারসমঘিতে । যাবত্বাং পূজয়িষ্যামি তাবত্বৎ স্তুহিরা ভব ॥ হ্রীং ক্রীং জাতাপহারিণি দেবি ইহাগচ্ছ” ইত্যাদিরূপে আবাহন করিবে ।

পরে প্রাণপ্রতিষ্ঠা করিবে ( ১ম খণ্ড ৪০ পৃঃ দেখ ) । তদনন্তর “হ্রীং জাতাপহারিণীদেব্যৈ নমঃ” এই মন্ত্রোচ্চারণ করিয়া দেবীর বোড়শোপচারে পূজা করিবে । পরে “হ্রীং হৃদয়ায় নমঃ” ইত্যাদিক্রমে বড়কপূজা করিয়া আবরণ পূজা করিবে । যথা—“হ্রীং হৃর্গায়ৈ নমঃ” এই মন্ত্রে পাণ্ডাদিহারা পূজা করিবে ।

পরে রণযক্ষিণীর পূজা করিবে । যথা—“হ্রাং অমৃষ্ঠাভ্যাং নমঃ” এইক্রমে করাজ্ঞাসাদি করিয়া ধ্যান করিবে । যথা—“ওঁ দীর্ঘাকী দীর্ঘনেত্রা গুরুকুচ-যুগলা বোরদংষ্ট্রা কবালা, রক্তাকী কৃষ্ণবর্ণা রুধিরচসককরা মুণ্ডমালাবতাকী । বর্টাখট্টাকপাশাক্ষয়ুগবিধ্বতা স্বীপিচর্ম্মাপিনদ্ধা, নানামাংসাস্তিতক্ষা রণভূবনগতা যক্ষিণী দীর্ঘবক্ত্রা ॥” ধ্যানান্তে নিজ মস্তকে পুষ্প প্রদান করতঃ মানসোপচারে পূজা করিয়া পুনঃ করাজ্ঞাসপূর্ব্বক ধ্যান করতঃ “ওঁ রণাঙ্কিণি দেবি ইহাগচ্ছাগচ্ছ” ইত্যাদি ক্রমে আবাহন করিয়া “ওঁ হ্রীং হ্রীং রণযক্ষিণ্যৈ স্বাহা” এই মন্ত্রে রণযক্ষিণীর পূজা করিবে ।

অভঃপর রণহুর্গার পূজা করিবে । যথা—“হ্রাং অমৃষ্ঠাভ্যাং নমঃ” এইক্রমে করাজ্ঞাস করিয়া দেবীর ধ্যান করিবে । “ওঁ দেবীং দানবমাতরং নিজমদা-ঘূর্ণমহালোচনাং, দংষ্ট্রাভীমমুখীং জটালিবিলসমৌলিঅজাং মালিনীম্ । বন্দে লোকভয়ান্বিতং যনকুটিং নাগেন্দ্রহারোজ্জ্বলাং, সপাবক-নিতম্ব-বিষ-বিপুলাং বালাং ধর্ম্মবিন্দিতীম্ ॥” পূর্ব্বের জায় ধ্যানান্তে নিজ মস্তকে পুষ্প প্রদান করতঃ পুনঃ করাজ্ঞাস করতঃ ধ্যান করিয়া আবাহন করিবে । পরে “ওঁ হুর্গে হুর্গে রক্ষণি মহা ॥” এই মন্ত্রে যথাশক্তি উপচারে পূজা করিবে ।

পরে রক্তমাত্রীর পূজা করিবে । যথা—“হ্রাং অমৃষ্ঠাভ্যাং নমঃ” ইত্যাদি ক্রমে করাজ্ঞাস করিয়া ধ্যান করিবে । যথা,—“ওঁ রক্তাং সুরক্ৰময়নাং নবচন্দ্রচূড়াং সদা কৃষ্ণাকীং ভয়দাং নরাণাম্ । খট্টাকশূলচাপসায়ককরাংরক্তাধরাং রক্তবিভূষিতাকীম্ । স্বরাতুরাং ডাকুরচিত্তহারিণীং স্বরামি দেবীং শ্রীরক্তমাত্রী-কাম্ ॥” এইরূপ ধ্যানান্তে মানসোপচারে পূজাপূর্ব্বক পুনঃ করাজ্ঞাস,

ধ্যান ও আবাহনাদি করিয়া “ওঁ হ্রীং ক্রীং ফট্ স্বাহা ইদমাসনং রক্তমাট্রৈ নমঃ” ইত্যাদি ক্রমে ষোড়শোপচারে পূজা করিবে ।

অতঃপর ডাক্করের পূজা করিবে । যথা—“শ্রাং হৃদয়ায় নমঃ” ইত্যাদি ক্রমে অঙ্গত্বাস ও করত্বাস করিয়া ধ্যান করিবে, যথা—“ওঁ উত্তমবেশোগ্র-বিশালনেত্রং, ধৃতং সশূলং পরশুঞ্চ চক্রম্ । ধড়গং স্তুতীক্ষং বহুপুষ্পমালাং, চন্দ্রী-স্বরং ঘোরঘনশব্দপূর্ণম্ ॥ উচ্ছ্বাসভাবং নরলোককান্তং ভজেন্নমাস্তং শ্রীডাক্ক-রাধ্যম্ ॥” এইরূপ ধ্যান করিয়া মানসোপচারে পূজা করিয়া পুনঃ অঙ্গত্বাস করত্বাস করতঃ ধ্যান ও আবাহন করিয়া “ওঁ ক্রীং ফট্ স্বাহা ইদমাসনং ওঁ ডাক্করায় নমঃ” এই ক্রমে ষোড়শোপচারে পূজা করিবে ।

তদনন্তর যষ্টী দেবীর পূজা করিবে । যথা—“হ্রাং অঙ্গুষ্ঠাভ্যাং নমঃ” ইত্যাদি ক্রমে করাক্ত্বাস কবতঃ হ্রীং বীজে সাতবান প্রাণায়াম করিয়া দেবীর ধ্যান করিবে । যথা—“ওঁ ষড়্ বর্ষযুক্তাং ত্রিগতার্দ্ধরূপিণীং শ্রামাং স্তুতীমাং ভয়দাং নরাণাম্ । করালায়ুগ্রপ্রসন্নদংষ্ট্রাং স্মেরান্তমত্তাং ত্রিনয়নাং স্তুতীমাম্ । ধড়গং স্তুচক্রঞ্চ তথাচ শূল-বরায়ুধাং খেটসমম্বিতাঞ্চ । সমম্বিতাং পঙ্কজকর্ণি-কায়্যাং ভজামি যষ্টীং জগতঃ প্রেধানাম্ ॥” এইরূপে ধ্যান করতঃ মানসোপচারে পূজা করিয়া পুনরায় করাক্ত্বাস করিয়া ধ্যান ও আবাহন করিবে । পরে “ওঁ হ্রীং ফট্ স্বাহা ইদমাসনং ওঁ যষ্টীদেবৈ নমঃ” এইরূপে ষোড়শোপচারে পূজা করিবে ।

তদনন্তর জলকুমারের পূজা করিবে । “জাং হৃদয়ায় নমঃ” এইরূপে অঙ্গত্বাস ও করত্বাস করিয়া ধ্যান করিবে, যথা—“ওঁ শীতং স্তুতেজঃ স্তমনঃ প্রকাশং সদা শুচিং সন্ততমেব জাড্যম্ । আঘূর্ণনেত্রমতিবজ্রশুলং ষিগাহকং শক্তিপরাসনঞ্চ । স্ত্রীতলাস্তঃস্থিতনাত্রদেহং ভজেন্নমাস্তং জলকুমাররূপম্ ॥” এইরূপে ধ্যান করতঃ মানসোপচারে পূজা করিয়া অঙ্গত্বাস করত্বাসপূর্বক পুনঃ ধ্যান করিয়া আবাহন করিবে । পরে “ওঁ শূলায় বজ্রহস্তায় স্বাহা ইদমাসনং জলকুমারায় নমঃ ॥” এইরূপে ষোড়শোপচারে পূজা করিবে ।

পরে শোষাট্টের পূজা করিবে । যথা—“শাং হৃদয়ায় নমঃ” ইত্যাদি ক্রমে অঙ্গত্বাসাদি করিয়া ধ্যান করিবে,—“ওঁ উত্তমপিঙ্গল-সোত্তরং নিজমদাঘূর্ণম্বাহালোচনং দংষ্ট্রীকোটিবরশ্চুটং কটমর্টেঃ শর্দৈঃ সশব্দং মুখম্ । পূর্বাস্তাচলয়োশ্চ শৃঙ্গবরণং বন্দে মহাস্তং ভজন্য, চূড়ং পাশকপালকং ধৃতগদং

তুঙ্কোক্তমং ভীষণম্ ॥ শোষট্রং নীলবর্ণাভং রক্তনেত্রং মহাবলম্ । সদা প্রমত্তং  
শ্বেরাশ্চং খড়্গাখট্টাঙ্গধারিণম্ ॥ চতুঃষষ্টিযোগিনীভিরাবৃতং দানবৈর্যুতম্ । অশীত্য-  
ধিককোটীনাং সহস্রৈশ্চ সমন্বিতম্ । রক্তাশ্ববাহনং রক্তকেশং পিঙ্গলশোচনম্ ।  
ঘণ্টা-বর্ধররাবৈশ্চ চরণেষু বিরাঞ্জিতম্ । শূলচর্মধরং ক্রুবং হৃদয়ং ক্রুরশ্লিতম্ ।  
সিংহরাবং মহাকায়ং বাণ্ডভাণ্ডশতৈর্যুতম্ ॥” এইরূপে ধ্যান করিয়া মানসো-  
পচারে পূজা করতঃ পুনরায় অঙ্গস্থাসাদি করিয়া ধ্যান করিবে ও আবাহন  
করিয়া “ওঁ হ্রাং শোষট্টায় নমঃ” ইত্যাদিরূপে ষোড়শোপচারে পূজা করিবে ।

পরে কৃষ্ণকুমারাদি ষাট্শ ভ্রাতার পূজা করিবে । যথা—“কাং হৃদয়ায়  
নমঃ” ইত্যাদিরূপে অঙ্গস্থাসাদি করিয়া ধ্যান করিবে । যথা—“ওঁ কৃষ্ণবর্ণং  
মহাকায়ং খড়্গাখট্টাঙ্গধারিণম্ । শ্বেতাশ্ববাহনং দৈতাং রক্তমালাহুলেপনম্ ।  
শ্বেরাশ্চং সুন্দরং শুক্লং পিঙ্গাকং পিঙ্গকেশরম্ । বন্দে কৃষ্ণকুমারঞ্চ ভয়দং  
পীতবাসসম্ ॥” এইরূপে ধ্যান করতঃ মানসোপচারে পূজা করিবে । পরে  
পুনরায় অঙ্গস্থাসাদি করিয়া ধ্যান করিবে এবং আবাহন করতঃ “ওঁ কাং কীটু  
কুং কেং কৈং কোং কৌং কঃ ইদমাসনং ওঁ কৃষ্ণকুমারায় নমঃ” এই মন্ত্রে  
ষোড়শোপচারে পূজা করিবে ।

তদনন্তর পুষ্পকুমারের পূজা করিবে ।—“পাং হৃদয়ায় নমঃ” ইত্যাদিরূপে  
অঙ্গস্থাসাদি করিয়া ধ্যান করিবে, যথা—ওঁ পুষ্পহস্তং মহাকায়ং পুষ্পচাপকরং  
পরম্ । পুষ্পমালাধরং কান্তং দিব্য গন্ধাহুলেপনম্ ॥ তপ্তকাক্ষনবর্ণাভং বন্দে  
পুষ্পকুমারকম্ । রক্তাশ্ববাহনং ক্রুরং রক্তাশ্চং রক্তবাসসম্ ॥” এইরূপে ধ্যান  
করিয়া মানসোপচারে পূজা করতঃ পুনঃ অঙ্গস্থাস ও করস্থাস করিয়া ধ্যান ও  
আবাহন করিবে । পরে “ওঁ পুষ্পায় পুষ্পহস্তায় স্বাহা ইদমাসনং ওঁ পুষ্পকুমা-  
রায় নমঃ” এই ক্রমে ষোড়শোপচারে পূজা করিবে ।

অতঃপর রূপকুমারের পূজা করিবে ।—“রাং হৃদয়ায় নমঃ” এইরূপে  
অঙ্গস্থাসাদি করিয়া ধ্যান করিবে । যথা—“ওঁ বন্দে কাঞ্চনবর্ণাভং দ্বিভূজং  
শূলহস্তকম্ । সুন্দরং সুশ্রবং শান্তং নানাপুষ্পবিহারিণম্ ॥ রক্তবস্ত্রং রক্তনেত্রং  
রক্তমালাহুলেপনম্ । সর্বরক্তবিভূষণ বন্দে রূপকুমারকম্ ॥” এইরূপে ধ্যান  
করিয়া মানসোপচারে পূজা করতঃ পুনরায় অঙ্গস্থাসাদি করিয়া ধ্যান ও  
আবাহন করিবে । পরে “ওঁ হ্রীং রূপকুমারায় স্বাহা ইদমাসনং ওঁ রূপকুমারায়  
নমঃ” এই মন্ত্রে ষোড়শোপচারে পূজা করিবে ।

অতঃপর হরিপাগলের পূজা করিবে । “ওঁ হ্রীং হৃদয়ায় নমঃ” এই ক্রমে

অঙ্গস্তাসাদি করিয়া ধ্যান করিবে, যথা—“ওঁ উন্নতবেশং করপক্কাভ্যাং যুতং  
সখুলং পরশুক পাশম্ ॥ আযুর্গিতং মত্তমদৈঃ স্বলন্তং তজ্জেন্নহাস্তং হরি-  
পাগলাখ্যম্ ॥” এই প্রকার ধ্যান করিয়া “ওঁ হ্রীং হরিপাগলায় স্বাহা” এই  
মন্ত্রে ষোড়শোপচারে পূজা করিবে ।

অনন্তর মধুভঙ্গিরের পূজা করিবে । “মাং হৃদয়ায় নমঃ” এই ক্রমে  
অঙ্গস্তাসাদি করিয়া ধ্যান করিবে—“ওঁ রক্তাস্তনেত্রং পিণ্ডনস্বভাবং সদা জয়ন্তং  
পরিপূর্ণবজ্রম্ । আযুর্গিতং প্রস্থলিতপ্রপাদং ধ্যায়েৎ সুরদৈত্যং মধুভঙ্গিরাখ্যম্ ॥”  
এই প্রকার ধ্যান করিয়া “ওঁ মাং মাং নীং নীং মৌং মঃ মধুভঙ্গিরায় নমঃ”  
এই মন্ত্রে ষোড়শোপচারে পূজা করিবে ।

পরে রূপমালীর পূজা করিবে । “রাং হৃদয়ায় নমঃ” এইরূপে অঙ্গস্তাসাদি  
করিয়া ধ্যান করিবে—“ওঁ রুদ্রমালাধরং শ্বেতং রক্তবর্ণং চতুর্ভুজম্ । শূলং বজ্রং  
বরং চাপধারিণং স্মনোহরম্ । কৃষ্ণাশ্ববাহনং কাস্তং কুমারং রূপমালিনম্ ॥”  
এইরূপ ধ্যান করিয়া “ওঁ রাং রাং ত্রুং ফটুং রূপমালিনে নমঃ” এই মন্ত্রে পূজা  
করিবে ।

অতঃপর গাভুরডলনের পূজা করিবে । “গাং হৃদয়ায় নমঃ” এই ক্রমে  
অঙ্গস্তাসাদি করিয়া ধ্যান করিবে । “ওঁ দীর্ঘহস্তং দীর্ঘকায়ং পাশখট্টাঙ্কধারিণম্ ।  
কৃষ্ণবর্ণং রক্তনেত্রং লম্বকর্ণং কুশোদরম্ ॥ রক্তবস্ত্রধরং ত্রুরং রক্তমালায়ুগ্লেপ-  
নম্ ॥ গাভুরডলনং বন্দে সর্বলোক-ভয়কবম্ ॥” এইরূপে ধ্যান করিয়া “ওঁ গাং  
গাভুরডলনায় নমঃ” এই মন্ত্রে পূজা করিবে ।

পরে মোচরাসিংহের পূজা করিবে । যথা—“মাং হৃদয়ায় নমঃ” এই  
ক্রমে অঙ্গস্তাস ও করতাস করিয়া ধ্যান করিবে,—“ওঁ বক্তাদনেত্রো ভয়দো  
নরাণাং শূলং সপাশং করপক্কাভেন । রক্তাস্তহস্তঃ পিণ্ডনস্বভাবঃ সদা জড়ো  
ভীমমুখো বিভাতি ॥” এইরূপে ধ্যান করিয়া “ওঁ মাং মোচরাসিংহায় নমঃ”  
এই মন্ত্রে পূজা করিবে ।

অতঃপর নিশাচৌরের পূজা করিবে । “নাং হৃদয়ায় নমঃ” এই ক্রমে  
অঙ্গস্তাসাদি করিয়া ধ্যান করিবে—“ওঁ কৃষ্ণবর্ণং রক্তনেত্রং নিশাচৌরং  
ভয়ানকম্ । শক্তিহস্তং স্বীপিজ্জবং বিকটাকং দিগম্বরম্ ॥ করালবদনং ভীমং  
স্কন্ধদেহং কুশোদরম্ । ধ্যায়েৎ সদা ক্রোবর্য়ুক্তং ঘণ্টাধ্বর্ধরনাদিনম্ ॥ রাত্রেী  
চানিচর্ধধরং ধ্যায়েদ্ দ্বিশতমস্তকম্ ॥” এই ধ্যান করিয়া “ওঁ নাং নীং  
নিশাচৌরায় ফটুং” এই মন্ত্রে পূজা করিবে ।

অতঃপরে সূচীমুখের পূজা করিবে “মাং হৃদয়ায় নমঃ” এইক্রমে অঙ্গস্ত্যাস ও করস্ত্যাস করিয়া ধ্যান করিবে। যথা—“ওঁ দীর্ঘান্বনেত্রঃ পিশুনম্বভাবঃ সদা কুশাকৌ ভয়দো জনানাম্ । সূচ্যগ্রক্লে। বিবশঃ প্রমাদী খট্টাকহন্তো বিমুখো বিভাতি ॥” এই ধ্যান করিয়া “ওঁ সাং স্ং সূচীমুখায় নমঃ” মন্ত্রে পূজা করিবে।

পরে মহামল্লিকের পূজা করিবে। “মাং হৃদয়ায় নমঃ” ইত্যাদি মন্ত্রে অঙ্গস্ত্যাসাদি করিবে। পরে ধ্যান করিবে, যথা—“ওঁ বিশালনেত্রঃ পরিপূর্ণবক্ত্রে। রক্তৈঃ সমাংসৈর্ভয়দো জনানাম্ । করালদংষ্ট্রঃ কমলাসনস্থঃ কদম্বমালী কুটিলঃ কুশাকঃ ॥ ক্রীমন্মহামল্লিক এব শুরো গোমায়ুরাবী দ্বিভূজো অর্টাচ্যাঃ । খট্টাক-ধারী নৃকপালমালী শার্দূলচর্ম্মাবৃতসর্কগাত্রঃ ॥” এইরূপে ধ্যান করিয়া “ওঁ মাং মহামল্লিকায় নমঃ” এই মন্ত্রে পূজা করিবে।

অতঃপর বালিভদ্রের পূজা করিবে। যথা—“বাং হৃদয়ায় নমঃ” এইক্রমে অঙ্গস্ত্যাসাদি করিয়া ধ্যান করিবে। যথা—“ওঁ কুশাস্ত্রবক্ত্রে। জ্বলিতাক্ষবষ্টিঃ স্ক্রোধানলোকঃ কপিলান্ধকেশঃ । খট্টাকহন্তঃ খরগ্ধ্রধারী স বালিভদ্রঃ পশু-হিংসকোহয়ম্ ॥” এই প্রকার ধ্যান করিয়া “ওঁ বাঁং বাঁং বালিভদ্রায় নমঃ” এই মন্ত্রে পূজা করিবে। এই সমস্ত পূজা যথাশক্তি উপচারে করিবে।

পরে “ওঁ সায়ুধসবাহনসপরিবারায়ৈ জাতাপহারিণ্যৈ নমঃ” এই মন্ত্রে পূজা করিয়া নমস্কার করিবে। পরে যথাশক্তি জপ করিয়া, জপ সমর্পণ করতঃ স্তবাদি পাঠ করিবে।

অনন্তর বলিদান করিয়া ( ২য় খণ্ড ৩০৮ পৃঃ দেখ ) তন্ত্রোক্তবিধি অনুসারে হোম করিবে। ( ১ম খণ্ড ৭৩ পৃঃ দেখ )।

### আপতুঙ্কার-স্তোত্রম্ ।

ওঁ নমস্তে শরণ্যে শিবে সাস্তুকম্পে, নমস্তে জগদ্ব্যাপিকে বিশ্বরূপে । নমস্তে জগদ্বন্দ্য-পদারবিন্দে, নমস্তে জগত্তারিণি ত্রাহি হুর্গে ॥ ১ ॥ নমস্তে অগতিস্ত্য-মানস্বরূপে, নমস্তে মহাযোগিনি জ্ঞানরূপে । নমস্তে নমস্তে সদানন্দরূপে, নমস্তে জগত্তারিণি ত্রাহি হুর্গে ॥ ২ ॥ অনাথস্ত দীনস্ত ত্ৰফাতুরস্ত তন্ন্যর্ভস্ত ভীতস্ত বদন্ত জন্তোঃ । ষমেকা পতির্দেবি নিস্তারকর্ত্রী, নমস্তে জগত্তারিণি ত্রাহি হুর্গে ॥ ৩ ॥ অরণ্যে রণে দারুণে শক্রমবোহনলে সাগরে প্রান্তরে রাজ-পেছে । ষমেকা পতির্দেবি নিস্তারহেতূর্নমস্তে, জগত্তারিণি ত্রাহি হুর্গে ॥ ৪ ॥

অপারে মহাহুস্তরেহত্যস্তবোরে, বিপৎসাগরে মঞ্জতাং দেহভাজাম্ । ত্বমেকা  
 গতির্দেবি নিস্তারনৌকা, নমস্তে জগন্তারিণি ত্রাহি দুর্গে ॥ ৫ ॥ নমো দেবি  
 দুর্গে শিবে ভীমনাদে, সরস্বত্যরুদ্রতামোষস্বরূপে । বিভূতিঃ শচী ত্বং সতী  
 কালরাত্রি-নর্মস্তে জগন্তারিণি ত্রাহি দুর্গে ॥ ৬ ॥ নমশ্চণ্ডিকে চণ্ডোদর্দণ্ডলীলা-  
 লসংখণ্ডিতাখণ্ডলাশেষশত্রো ॥ ত্বমেকা গতির্বিঘ্নসন্দোহহস্তী নমস্তে জগন্তারিণি  
 ত্রাহি দুর্গে ॥ ৭ ॥ ত্বমেকাজিতারামিতা সত্যবাদিত্তমেয়া জিতারামিতা  
 ক্রোধনিষ্ঠা । ইড়া পিঙ্গলা ত্বং সুষুয়া চ নাড়ী, নমস্তে জগন্তারিণি ত্রাহি  
 দুর্গে ॥ ৮ ॥ শরণমসি সুরাণাং সিদ্ধবিষ্ণাধরাণাং মুনিদম্ভজনরাণাং ব্যাধিভিঃ  
 পীড়িতানাম্ । নৃপতিগৃহগতানাং দম্ভ্যভিহ্বাসিতানাং ত্বমসি শরণমেকা দেবি  
 দুর্গে প্রসীদ ॥ ইদং স্তোত্রং ময়া প্রোক্তমাপদ্রুদ্বারমষ্টকম্ । ত্রিসন্ধ্যামেকসন্ধ্যং বা  
 পঠনাদেব সঙ্কটাং । মুচ্যতে নাত্র সন্দেহো ভুবি স্বর্গে রসাতলে ॥ সমস্তং  
 শ্লোকমেকং বা যঃ পঠেৎ ভক্তিতঃ সদা । স সর্বদুষ্কৃতং হত্বা প্রাপ্নোতি পরমং  
 পদম্ ॥ পঠনাদস্ত দেবেশি কিং ন সিধ্যতি ভূতলে । স্তবরাজমিদং দেবি  
 সংস্কৃপাং কথিতং তব ।

ইতি বিশ্বসার তন্ত্রে আপদ্রুদ্বারকল্পে আপদ্রুদ্বারস্তবরাজঃ সমাপ্তঃ ।

### অরপূজা ।

পুরোহিত শুদ্ধাসনে উপবেশন করিয়া আচমন করতঃ স্বস্তিবাচন করিবে ।  
 পরে “ওঁ সূর্য্যঃ সোমঃ” ইত্যাদি মন্ত্রপাঠ করতঃ সংকল্প করিবে যথা—“বিষ্ণু-  
 রোম্ তৎসদন্ত অমুকে মাসি অমুকরাশিহে ভাক্বরে অমুকে পক্ষে অমুকতিথৌ  
 অমুকগোত্রস্ত ত্রীঅমুকদেবশশ্রুণঃ সর্বাপছান্তিপূর্ব্বকং পূর্ব্বস্বীকৃত-অরপূজা-  
 চ্ছাগপশুবলিদানকর্মাংসং করিস্ত্যামি ।” এইরূপ সংকল্প করিয়া সূক্তপাঠান্তে  
 ঘটস্থাপন করতঃ গণপত্যাদি দেবতাগণের পূজাপূর্ব্বক “বেতালাশ্চ পিশাচাশ্চ”  
 ইত্যাদি মন্ত্র পাঠ করিয়া ( ১ম খণ্ড ৩২ পৃঃ দেখ ) স্বেত সর্ষপ বিকীর্ণ করতঃ  
 ভূতাপসারণ করিয়া প্রাণায়াম ও ভূতশুদ্ধি করিবে ।

পরে “জাং হৃদয়ায় নমঃ” এই ক্রমে অঙ্গস্থানাদি করিয়া ধ্যান করিবে ।  
 যথা—ওঁ রুদ্রনিশ্বাসসঙ্কৃতং অরং সূত্ব্যপ্রদং নৃণাম্ । ত্রিপদং ত্রিশিরঠৈব  
 নবভিলৌচিনৈরুতম্ ॥ কেশাগ্রং স্বর্ণসদৃশং কালান্তকথমোপমম্ । সর্দৈব ভয়-  
 নিক্লেপং রৌদ্রং সংহাররূপিণম্ ॥ বজ্রাধিকনখস্পর্শং সূর্যমানং সুরধিভিঃ ।

সুরাসুরপিশাচানাং ভয়দং ক্রুররূপিণম্ । এবং ধ্যায়েন্মহাকালস্বরূপং রক্ত-  
শ্মশ্রলম্ ॥ এইপ্রকার ধ্যান করিয়া মানসোপচারে পূজাপূর্বক বিশেষার্থ্য  
স্থাপনানন্তর পুনরায় অঙ্কনাস ও করনাস করিয়া ধ্যান করতঃ আবাহন ও  
প্রাণপ্রতিষ্ঠা করিয়া (১ম খণ্ড ৪০।৪১ পৃঃ দেখ) জরদেবের হৃদয়ে হস্তপ্রদান  
করতঃ “আং হ্রীং হং স্বাহা” এই মন্ত্র দশবার জপ করিয়া “ওঁ আগচ্ছ মে মহা-  
রাজ জর ভৃং শিবনির্মিতঃ । তস্মাচ্ছরীবান্নির্গত্য দূরে যাহি মহাবল” ইহা  
পাঠ করিবে ।

অনন্তর “ওঁ বিদ্বাদ্দলন হং হং ফট্ স্বাহা এতদাসনং জরায় নমঃ” এইরূপে  
যোড়শোপচারে পূজা করিবে । পরে প্রদক্ষিণপূর্বক “ওঁ জর ভৃং জররূপোহসি  
ত্রক্ষণা নির্মিতঃ পুরা । দহেষ্ণং প্রাণিনং সর্বং ত্বামিহ প্রণমাম্যহম্ ॥ ওঁ  
জর ভ্রমষ্টরূপোহসি তেজোরূপোহসি গর্জিতঃ । ক্ষমস্ব চ মহাবীর ত্বামিহ  
প্রণমাম্যহম্ ॥ ওঁ দেব ভৃং দেবরূপোহসি দেবদেবেশনির্মিতঃ । মনসা চিন্তিতং  
যচ্ছ সর্ববাহিত্তিসিদ্ধয়ে ।” এই সমস্ত পাঠ করিয়া প্রণাম করিবে ।

অনন্তর স্বীয় বাম হস্তে জরদেবের হৃদয় ধারণ করিয়া দক্ষিণ হস্তে তিল  
কুশ জল গ্রহণ করিয়া “ওঁ হ্রীং ঠং ঠং ভো জর শৃণু শৃণু হন হন মুঞ্চ মুঞ্চ ভূম্যাং  
গচ্ছ গচ্ছ স্বাহা” এই মন্ত্রে বলি প্রদান করিবে । অনন্তর “ওঁ বিদ্বাদ্দলন হং হং  
ফট্ স্বাহা” এই মন্ত্র যথাশক্তি জপ করতঃ তৎসমর্পণান্তে ছাগপশু বলিদান  
করিবে (২য় খণ্ড ৩০৮ পৃঃ দেখ) । অনন্তর তান্ত্রিক বিধিক্রমে শুভ্রুটী  
খণ্ড দ্বারা হোম করিয়া দক্ষিণা ও অচ্ছিদ্রাবধারণাদি করিবে ।

### গোবর্দ্ধন-যাত্রা ।

প্রাতর্গোবর্দ্ধনঃ পূজ্যো দ্যুতং চৈব সমাচরেনং । ভূবলীয়াস্তথা গাবঃ পূজ্যাশ্চ  
দোহবাহনাঃ ॥ শ্রীকৃষ্ণদাসবর্ষোহয়ং শ্রীগোবর্দ্ধনভূধরঃ । শুক্লপ্রতিপদি  
প্রাতঃ কার্ত্তিকে চাত্র বৈকুণ্ঠে ॥ প্রাতর্গোবর্দ্ধনঃ পূজ্যো রাত্রৌ জাগরণং  
চরেনং । স্বন্দপুরাণ ।

কার্ত্তিক মাসে শুক্লপ্রতিপদে প্রাতঃকালে এই গোবর্দ্ধন-যাত্রা করিতে  
হয় । ইহাতে গোবর্দ্ধন-পূজা ও গো-পূজা করা কর্তব্য । দেশবিশেষে রাত্রি  
জাগরণ প্রথাও আছে ।

গোবর্দ্ধন-পূজা ।—সাধারণ বিধি অনুসারে যথারীতি “ওঁ গোবর্দ্ধনায়  
নমঃ” মন্ত্রে পাণ্ডাদি দ্বারা গোবর্দ্ধনের পূজা করিয়া প্রার্থনা করিবে । যথা—



“ওঁ গোবর্দ্ধন ধরাধার গোকুলদ্রোণকারক । বিষ্ণুবাহকুতচ্ছায় গবাং কোটি-  
প্রদো ভব ॥”

এইরূপ গো-পূজা করিয়া প্রার্থনা করিবে । যথা,—“ওঁ লক্ষ্মীর্ষা লোক-  
পালানাং বেষ্ণুরূপেণ সংস্থিতা । সূতং বহুস্তি যজ্ঞার্থং মম পাপং ব্যাপোহতু ॥  
অগ্রতঃ সন্ত মে গাবো গাবো মে সন্ত পৃষ্ঠতঃ । গাবো মে পার্শ্বতঃ সন্ত গবাং  
মধ্যে বসাম্যহম্ ॥”

এইরূপে পূজা করিয়া—“ওঁ নমো গোভ্যঃ শ্রীমতীভ্যঃ সৌরভেয়ীভ্য এব  
চ । নমো ব্রহ্মসুতাভ্যশ্চ পবিত্রাভ্যো নমো নমঃ ॥” এই মন্ত্র পাঠ করিয়া  
প্রণাম করিবে ।

### সূর্য্যার্ধ্য-দানবিধি ।

পুরোহিত প্রথমতঃ স্বস্তিবাচনাদি করতঃ সঙ্কল্প করিবেন, যথা—“অন্তে-  
ত্যাদি—অমুকগোত্রঃ শ্রীঅমুকদেবশর্মা অমুকগোত্রস্থ শ্রীঅমুকদেবশর্মাণঃ অমুক-  
রোগোপশমনকামঃ হংসাদিসপ্ততিনামভিঃ শ্রীসূর্য্যায় অর্ধ্যদানমহং করিষ্যামি ॥”  
অতঃপর সঙ্কল্প পাঠ করিয়া যে স্থানে সূর্য্যের উদয়ান্ত দৃষ্ট হয়, এইরূপ স্থানে  
বসিয়া অষ্টদল পদ্ম অঙ্কিত করতঃ পদ্মের পূর্বদলে বর্জ্জলাকার রক্তবর্ণ সূর্য্যের  
আকৃতি অঙ্কিত করিবে এবং অগ্নিকোণে রবি, দক্ষিণে বিবস্বান, নৈঋতে ভগ,  
পশ্চিমে বারণ, বায়ুকোণে মিত্র, উত্তরে আদিত্য, ঈশানকোণে বিষ্ণু এবং  
মধ্যস্থলে ভাস্করমূর্ত্তি অঙ্কিত করিয়া পুষ্প ও তণ্ডুল দ্বারা ইহাদিগের আবাহন  
করতঃ অর্চনা করিবে ।

অনন্তর ষোড়শোপচাবে সূর্য্যের পূজা করিয়া পূর্বাদিদিকক্রমে দীপ্তা, সূক্ষ্মা,  
জয়া, ভজা, বিভূতি, বিমলা, অমোঘা, বিদ্যুৎ এবং মধ্যে ছায়ার পূজা করিবে ।

তৎপরে তাত্রপাত্রে পদ্ম, জবা বা করবীর পুষ্প ও তিল তণ্ডুল কুশোদক  
এবং চন্দনদ্বারা অর্ধ্য সাজাইয়া তাহা মন্তকে ধারণ করতঃ জানুদ্বয় ভূমিসংলগ্ন  
করিয়া “ওঁ দিশিদিশি তপনো মহোগ্রতাপো জলিত-হতাশন-প্রদীপ্ততেজাঃ ।  
স্তিথিকরণয়ুর্হুর্জ্জকালচক্র-দিবসকরং শরণমুপৈমি সূর্য্যম্ ॥ ওঁ এহি সূর্য্য  
সহস্রাংশো তেজোরাদে জগৎপতে । অমুকম্পয় মাং তন্ত্বং গৃহাণার্ধ্যং  
দিবাকর ॥ ইদমর্ধ্যং শ্রীসূর্য্যায় নমঃ ॥” বলিয়া সূর্য্যার্ধ্য প্রদান  
করিবে । তৎপরে করযোড়ে “ওঁ নমোহস্ত তে সূর্য্য সহস্রজানকে নমোহস্ত  
বৈশ্বানরজাতবেদনে ॥ স্বমেব চার্ধ্যাং প্রতিগৃহু দেব দেবাধিদেবায় নমোহস্ত

ভুক্ত্যম্ ॥ নমো ভগবতে ভূভ্যাং নমস্তে জাতবেদসে । দদাম্যৰ্ঘ্যং মহাভানো ভুং  
 গৃহাণ নমোহস্ত তে ॥ হিমম্নায় ভমোম্নায় রসম্নায় চ ঠৈ নমঃ ॥ কৃতম্নায় চ দেবায়  
 তমৈ সৃষ্যাম্ননে নমঃ ॥ হরিতহয়রণং দিবাকরং কনকময়াম্বুজরেণুপিঞ্জরম্ ॥”  
 এই স্তব পাঠ করিয়া সাতবার প্রদক্ষিণপূর্বক সান্নিধ্য নমস্কার করিবে ।

এইরূপ সৰ্বস্থানে । ১ হংসায় । ২ । ভানবে । ২ । সহস্রাংশবে । ৩ ।  
 তপনায় । ৪ । তাপনায় । ৫ । রবয়ে । ৬ । বিকর্তনায় । ৭ । বিবস্বতে । ৮ ।  
 বিশ্বকর্ষণে । ৯ । বিভাবসবে । ১০ । বিশ্বরূপায় । ১১ । বিশ্বকর্ত্রে । ১২ ।  
 মার্ত্তণ্ডায় । ১৩ । মিহিরায় । ১৪ । অংশুমতে । ১৫ । আদিত্যায় । ১৬ ।  
 উষ্ণগবে । ১৭ । সৃষ্যায় । ১৮ । অর্ষ্যয়ে । ১৯ । ব্রহ্মায় । ২০ । দিবাকরায় ।  
 ২১ । দ্বাদশাম্ননে । ২২ । সপ্তহরায় । ২৩ । ভাস্করায় । ২৪ । অহঙ্করায় । ২৫ ।  
 খগায় । ২৬ । সুরায় । ২৭ । প্রভাকরায় । ২৮ । শ্রীমতে । ২৯ । লোক-  
 চক্ষুষে । ৩০ । গ্রহেশ্বরায় । ৩১ । ত্রিলোকেশায় । ৩২ । লোকসাক্ষিণে । ৩৩ ।  
 তমোহরয়ে । ৩৪ । শাস্তায় । ৩৫ । স্তচয়ে । ৩৬ । গভস্তহস্তায় । ৩৭ ।  
 তীত্রাংশবে । ৩৮ । তরণয়ে । ৩৯ । সূমহেরাণয়ে । ৪০ । ছ্যমণয়ে । ৪১ ।  
 হরিতম্বায় । ৪২ । অর্কায় । ৪৩ । ভাস্কুমতে । ৪৪ । ভয়নাশায় । ৪৫ । ছন্দায় । ৪৬ ।  
 অগায় । ৪৭ । বেদবেদ্যায় । ৪৮ । ভাস্বতে । ৪৯ । পুঞ্জে । ৫০ । রূপাকপয়ে । ৫১ ।  
 একচক্ররথায় । ৫২ । মিত্রায় । ৫৩ । মন্দেহারয়ে । ৫৪ । তমিস্রয়ে । ৫৫ ।  
 দৈত্যয়ে । ৫৬ । পাপহত্রে । ৫৭ । ধর্মাধর্মপ্রকাশকায় । ৫৮ । হেলিকায় । ৫৯ ।  
 চিত্রভানবে । ৬০ । কলিম্নায় । ৬১ । তাক্ষ্যবাহনায় । ৬২ । দিকপতয়ে । ৬৩ ।  
 পদ্মিনীনাথায় । ৬৪ । কুশেশয়করায় । ৬৫ । হরয়ে । ৬৬ । বর্ষরশ্ময়ে । ৬৭ ।  
 দুর্নিরীক্ষ্যায় । ৬৮ । চণ্ডাংশবে । ৬৯ । কশ্চপাম্বুজায় । ৭০ । নমস্কারানন্তর  
 দক্ষিণাদি করিবে ।

### পঞ্চযজ্ঞ ।

ব্রহ্মযজ্ঞ, পিতৃযজ্ঞ, দেবযজ্ঞ, ভূতযজ্ঞ এবং নৃযজ্ঞ, এই পাঁচটির নাম পঞ্চযজ্ঞ ।  
 বেদাদি ধর্মশাস্ত্র পাঠের নাম ব্রহ্মযজ্ঞ, নিত্যশাস্ত্র ও তর্পণাদির নাম পিতৃযজ্ঞ,  
 দেবতাপূজার নাম দেবযজ্ঞ, পিতৃগণ ও ইতর প্রাণীদিগকে যজ্ঞপাঠপূর্বক  
 অন্নদানের নাম ভূতযজ্ঞ এবং অতিথিসেবার নাম নৃযজ্ঞ ।

এই পঞ্চযজ্ঞের অনুষ্ঠান গৃহীমাত্রেয়ই কর্তব্য । ইহা না করিলে প্রত্যাবার  
 হয় । শ্রুতাদিরও এই পঞ্চযজ্ঞানুষ্ঠান কর্তব্য । কিন্তু জাহাদের মন্ত্র পাঠ

নিষিদ্ধ । মন্ত্রগুলি ব্রাহ্মণ দ্বারা পাঠ করাইয়া নিজে “নমো নমঃ” বলিয়া কার্য্যগুলি করিবে । ব্রাহ্মণাভাবে কেবল নিজে “নমো নমঃ” বলিয়া উক্ত কার্য্যগুলি করিবে ।

### শিবমুষ্টি-ব্রত ।

নারীগণ পতি-সৌভাগ্যকামনায় এই ব্রত করিবে । শ্রাবণ মাসের সোমবারে এই ব্রত আরম্ভ করিয়া পাঁচবৎসর ব্রতচরণপূর্ব্বক বর্ষবর্ষে প্রতিষ্ঠা করিবে । অর্দ্ধ মুষ্টি ধাতু, তণ্ডুল, তিল, মুগ ও গোধুম দ্বারা শিবের অর্চনা করিবে ।

শ্রাবণমাসে যে কয়টি সোমবার হয়, সেই কয়টি সোমবারেই ব্রত করিতে হয় । মাসের প্রথম সোমবারে নারিকেল, দ্বিতীয় সোমবারে মাতুলুঙ্গ, তৃতীয় সোমবারে রস্তু ও চতুর্থ সোমবারে কাঁকুড় ফল উৎসর্গ করিবে ।

স্ব স্ব বেদোক্তবিধানে ব্রতপ্রতিষ্ঠা করিবে; কেবল প্রতিষ্ঠাগৃহের চারিদ্বারে চারিস্তম্ভ, প্রত্যেক দ্বার কদলীরূক্ষে সুশোভিত, উপরিভাগে ঘণ্টা, চামর ও পল্লবাদি দোলিত করিয়া দিবে । গৃহমধ্যে চন্দ্রাতপ আচ্ছাদন করিয়া অগুরু, কপূর দ্বারা গৃহ সুবাসিত করিবে । প্রতিষ্ঠা সময়ে গৃহমধ্যে শিবের লিঙ্গ-মূর্ত্তি স্থাপন করিয়া বোড়শোপচারে পূজা করিতে হয় । রৌপ্যময় তণ্ডুল ও নারিকেল এবং সুবর্ণময় গোধুম, তিল, মুগ, মাতুলুঙ্গ, রস্তু ও কর্কটী ফল দিবে ।

ব্রত-প্রতিষ্ঠা সময়ে ঐ ফল উৎসর্গ করিয়া দিয়া নিম্নলিখে শিবের প্রণাম করিবে,—“নমঃ শিবায় শাস্ত্রায় পঞ্চবক্ত্রায় শূলিনে । নন্দি-ভৃঙ্গি-মহাকাল-গণযুক্তায় শস্তবে।”

করণীয় ব্রতকালে সঙ্কল্প করিয়া গণেশাদি দেবতার পূজাপূর্ব্বক বোড়শোপচারে শিবদুর্গার পূজা করিয়া দেয় দ্রব্য ও ভোজ্যোৎসর্গ করিয়া কথা শ্রবণ করিবে ।

ব্রত-কথা ।—দেব্যুবাচ । দেবদেব জগন্নাথ জগদানন্দকারক । কৌতুকেন্দ্রিতং কিঞ্চিদ্ধর্ষপ্রশ্নং রোম্যহম্ ॥ \* অস্তানি দেবদেবেশ্ ব্রতানি নিয়মান্থথা । মহান্ত্যপি চ তীর্থানি যজ্ঞদানান্তনেকশঃ ॥ নান্তি মে নিশ্চয়ো দেব ভ্রামিতাহং স্বয়া পুনঃ । কথয়স্ব মহাদেব যদেগোপ্যং ব্রতমুত্তমম্ ॥ কেন ত্বং হি ময়া প্রাপ্তস্তপোদানব্রতাদিনা । অনাদিমধ্যনিধনোভর্ত্তা চৈব জগৎ-প্রভুঃ ॥

শিব উবাচ । শূণ্ণ দেবি প্রযত্নেন ব্রতানামুত্তমং ব্রতম্ । শিবমুষ্টিভিধানঞ্চ  
 সর্কোপক্ৰবনামশনম্ ॥ সুখসম্পৎকরকৈব পুত্ররাজ্যসমৃদ্ধিদম্ । শঙ্করপ্রীতিজনকং  
 শিবস্থানপ্রদায়কম্ ॥ ঋত্বত্রী সহ নারীগাং মহাপ্রস্নেহকরং পরম্ । তেন  
 ব্রতপ্রভাবেণ প্রাপ্তমর্দ্ধাসনং প্রিয়ে ॥ ইতিহাসং পুরাবৃত্তং শূণ্ণ বৈ তং সমাহিতা ।  
 পুরা সরস্বতীতীরে বিমলাখ্যা মহাপুরী । তত্র চন্দ্রপ্রভূর্নাম রাজাভুঙ্কনদোপমঃ ॥  
 তস্ত্র স্ত্রী রূপলাবণ্য-সৌন্দর্য্যোঃ স্মরবিভ্রমা ॥ স হি চন্দ্রপ্রভূ রাজা কোতুর্কেন  
 সমন্বিতঃ । মাহাশ্মাং শিবপূজায়াঃ পত্নীং প্রত্যবদৎ তদা ॥ শূণ্ণ দেবি বিশালাক্ষি  
 ভার্য্যে বালমৃগেক্ষণে । রাজ্ঞশ্চ কস্তচিৎ সপ্তপুত্রো জাতা বিশারদাঃ ॥ তেষাং  
 মধ্যে কশ্চিদেকস্তস্ত্র ভার্য্যা পতিব্রতা । তস্ত্রাঃ কালেহি সঙ্গাতৌ যৌ পুত্রৌ  
 লক্ষণাষিতৌ । একাং কথ্যামসূতাসৌ সর্কলক্ষণসংনুতাম্ । অপ্ৰিয়া স্বামিনো  
 জাতা সা রাজ্ঞী বনমাগতা ॥ সা কদাচিদ্ধনং গম্বা চারয়ন্তী গবাংগণম্ । তত্র  
 শার্দূলবারাহ-বনমহিষকুঞ্জরান্ । দৃষ্ট্বা ভয়েন ব্যথিতা মুচ্ছিতা নিপপাত  
 হ ॥ উথায় চৈব বলাম ভৃগুভার্ত্তা বিপিনং মতৎ ॥ চকোরচক্রকারণ-  
 চক্ররীকশতাকুলম্ । প্রকুল্পপদ্মকঙ্কার-কুমুদোৎপল-মণ্ডিতম্ ॥ রাজপত্নী  
 তদা পূর্ব্বং দদর্শ চ সরোবরম্ । সমাসাত্ত সরস্বতীরং পীত্বা জলমমুত্তমম্ ।  
 শিবধোমামর্চয়ন্তুং দদর্শাম্পরসাম্ গণম্ । কিমেতদিতি পপ্রচ্ছ তা উচুর্ঘোষিতং  
 প্রতি ॥ শিবমুষ্টিব্রতমিদং ক্রিয়তেহস্মাভিরুত্তমম্ । সর্কসম্পৎকরং স্ত্রীগাং  
 তৎ কুরুষ্ব পতিব্রতে ॥ রাজপত্নীবাচ । বিধানং কিং ব্রতস্ত্রাস্ত্র কিং ফলধাপি  
 তদ্ বদ ॥ তা উচুর্ঘোষিতঃ সর্কীঃ শ্রাবণে চেন্দ্রবাসরে । প্রারক্বব্যং  
 ব্রতমিদং শিবোহর্চ্চাঃ পঞ্চ বৎসরান্ ॥ তচ্ছূত্বা সাপি জগ্রাহ ব্রতং  
 নিয়মমানসা । চতুর্ষু চেন্দ্রবাসরেষু ফলৈর্ধাতৈঃ প্রপুঞ্জয়েৎ । ইন্দ্রবাসরে  
 তু প্রথমে পূজয়েচ্চ শিবাতিম্ । তত্শুলৈ গোধুমতিলৈশ্চ দৈগরিতৈশ্চ  
 পূজয়েৎ ॥ ধাত্তানানং সার্কমুষ্টিঞ্চ প্রমাণং বিদ্ধি ভামিনি ॥ নারিকেলং মাতু-  
 লুঙ্গং রস্তাং কর্কটিকাং তথা । চতুর্ষু সোমবাসরেষু ক্রমেণ তু সমর্পয়েৎ ।  
 শঙ্করা বহুপুষ্পৈশ্চ গন্ধধূপৈশ্চ দীপকৈঃ । নানাপ্রকারৈর্নৈবেদৈঃ পূজয়েদ্-  
 গিরিজাপতিম্ ॥ ঋত্বত্রী সহ কথাং স্রষ্ট্বা ভক্তিমুক্তেন চেতসা । যং যং চিন্তয়তে  
 কামং তং তং প্রাপ্নোতি ভামিনি ॥ তাভ্যঃ প্রাপ্য ব্রতং রাজ্ঞী শিবমভ্যর্চ্চ্য  
 ভক্তিতঃ । চক্রে ব্রতং তন্মাহাশ্ম্যাং পত্ন্যঃ প্রিয়তরাতবৎ ॥ তস্মাদব্রতমিদং  
 দেবি স্ত্রীভিঃ কর্তব্যমভুত্তম্ । শ্রাবণে মাসি সোমেষু চতুর্ষু চ যথাবিধি ॥ দেব্যা-  
 বাচ । উদ্‌ঘাপন বিধিঃ ক্রহিশিমুষ্টিব্যঃ সুরেশ্বর । ভক্তিতঃ শ্রোতুমিচ্ছামি ব্রত

ସମ୍ପୂର୍ଣ୍ଣହେତବେ ॥ महादेव उवाच । उद्‌वापनविधिं वक्ष्ये ब्रतराजम् शोभने ।  
 यज्ञाहुर्धानमात्रेण सम्पूर्णं हि ब्रतं तवे ॥ पक्षमे वसरे प्राञ्छे कुर्याद्‌हृद्‌-  
 वापनं शिवे ॥ प्रातरुषाय सुस्नाता संकल्प्य ब्रतमुत्तमम् । चतुःस्रुतं चतुर्‌घारं  
 कदलीसुस्तमण्डितम् । षष्टिकाचामरयुतं पल्लवाह्यपशोभितम् । चन्दनाशुक्ल-  
 कपूरैरेलेपितं मण्डपं सुतम् ॥ मध्ये वितानं वस्त्रियां पक्षवर्षैरलङ्कृतम् ।  
 तन्मध्ये स्थापयेद्‌भिन्नं पूजयेद्‌गिरिजापतिम् ॥ रौप्येण तडुलं कृत्वा नारि-  
 केलेन संयुतम् । गोधूमतिलमुद्‌गांश्च हाटकेन विनिर्‌क्षितान् ॥ मातुलङ्‌-  
 रञ्जाफलककटीसहितान् सुते । एतैर्‌धातुफलैर्‌देवि मन्त्रेणानेन पूजयेत् ॥  
 नमः शिवाय शान्ताय पक्षवज्राय शूलिने । नन्दि भृङ्गि महाकाल-गणयुक्ताय  
 शङ्खे ॥ त्रान्क्षणं भोजयेच्छुभ्रं बज्जालङ्कारभूषणैः । अत्रेभ्यो विप्र-  
 वर्षेभ्यो दक्षिणां प्रकृतः ॥ ज्यसौ परया भक्त्या प्रदद्यात् शिवभुङ्‌ष्टये ।  
 उद्‌दिष्ट पार्श्वतीक्ष्णं सर्वं कुर्यादतस्मिन् ॥ बहुभिः सह दुष्प्रित पतिपूजकैः  
 सह । एवं वा कुरुते नारी ब्रतराजं मनोहरम् ॥ सौभाग्यमखिलं तन्नाः  
 सप्तजन्मसंशयम् ॥ एतद्‌ कथितं देवि तवाग्रे ब्रतमुत्तमम् । कोटिगण-  
 कृतं पुण्यमज्ञाहुर्धानमात्रतः । जायते नात्र सन्देह ऋषिभिः परिकीर्तनात् ॥  
 ये शुभं द्विमां भक्त्या कथां पापहरां सुतम् । ब्रतजं प्राप्नुवन्तीह तेऽपि  
 पुण्या न संशयः ॥

इति भविष्यपुराणे शिवस्मृतिब्रतकथा समाप्ता ।

## सोमवार-व्रत ।

सोमवार-व्रत करिसे ऐहिक पारत्रिक सुखलाभ ७ निर्व्याधि हय एवं  
 याहा कामना करा वय, ताहाई सुसिद्ध हईया थाके ।

प्रति सोमवारे (अनेके गुरुपक्षेरे सोमवारेई करिया थाकेन)  
 उपवासी थाकिया सायंकाले शिव ७ दुर्गा पूजा करिबे ।

प्रथमतः स्वस्तिवाचन करिया सकल करिबे,—“विष्णुरोम् तत्सदस्य अमुके  
 मासि अमुके पक्षे अमुकतिथौ सोमवासरे अमुकगोत्रेः श्रीअमुकदेवशर्मा  
 अमुककामः गणपत्यादिदेवतापूजा-शिवदुर्गाराधनपूर्वक—सोमवारव्रतोपवास-  
 कर्माहं करिसे ॥

अनन्तर सकलसूक्तानि पाठ करिया आसमंशुक्त्यादि कर्म करणानन्तर  
 गणेशादि देवतारूपजा करिया यथाशक्ति शिवपूजा, तत्परे दुर्गापूजा ७

বধাশক্তি জপাদি করিয়া স্ততিপাঠ করতঃ প্রণাম করিবে। তদনন্তর কথা শ্রবণ করিবে।

**ব্রত-কথা ।** ব্রাহ্মণ উবাচ ॥ সোমবারে বিশেষণ প্রদোষাদিগুণৈর্ঘূতে । কেবলং বাপি হে কুর্যুঃ সোমবারে শিবার্চনম্ । ন তেবাং বিত্তে কঞ্চি-  
দিহামুত্র চ দুর্লভম্ ॥ উপোষিতঃ শুচি-ভূত্বা সোমবারে জিতেঞ্জিয়ঃ । বৈদিতৈক-  
লৌকিকৈকীপি বিধিবৎ পূজয়েচ্ছিবম্ ॥ ব্রহ্মচারী গৃহস্থো বা কচ্ছা বাপি  
সভর্তৃকা । বিভর্তৃকা বা সম্পূজ্য লভতে বরমীপ্সিতম্ ॥ তত্রাহং কথয়িষ্যামি  
কথাং শ্রোতুমনোরমাম্ । শ্রুত্বা শ্রুতধিয়ঃ শস্তোৰ্ভক্তিং কুর্ক্বন্ত নিশ্চলাম্ ॥  
আৰ্ধ্যাবৰ্ত্তে নৃপঃ কশ্চিদাসীদ্ধর্ষভূতাং বরঃ । চিত্রকর্ষেতি বিখ্যাতো ধর্মরাজো  
দুরাশ্রনাম্ ॥ সোহম্বকুলঃ স্বপত্নীষু পুত্রমেকং ন লক্ববান্ । চিরেণ প্রার্থিতাং  
লেভে কন্ডামেকাং মনোহরাম্ ॥ স চৈকদা জাতকলক্ষণজ্ঞানাহুয় সর্কান্  
দ্বিজমুখ্যবর্গান্ । কুতুহলেনাপি নিবিষ্টচেতাঃ পপ্রচ্ছ তস্তা জননে বিচারম্ ॥  
অথ তং প্রাবদৎ কোহপি বহুজ্ঞো দ্বিজসন্তমঃ । এষা সীমন্তিনী মাত্না কন্ডা  
তব মহীপতে ॥ অথাত্তোহপি দ্বিজঃ প্রাহ ধৈর্যবানবিশঙ্কিতঃ । এষা চতুর্দশে  
বর্ষে বৈধব্যং প্রতিপৎস্বতে ॥ ইত্যাকর্ণ্যাবচস্তুস্ত বজ্রনির্ধাতনিষ্ঠুরম্ । মুহূর্ত্ত-  
মভবদ্রাজ্য চিন্তা-ব্যাকুলমানসঃ ॥ সাপি সীমন্তিনী বালা ক্রমেণ গতশৈশবা ।  
বৈধব্যমাত্মনো ভাবি শুশ্রাব চ সতীমুখাং ॥ পরং নির্বেদমাপ্না তদাকর্ণ্য  
শুচিন্মিতা । যাজ্ঞবল্ক্যমুনেঃ পত্নীং যৈত্রেয়ীং পর্যাপৃচ্ছত ॥ মাতৃস্বচ্চরণাত্তোজং  
প্রপন্নাহং ভয়াকুলা । সৌভাগ্যবর্দ্ধনং কৰ্ম মম শংসিতুমহঁসি ॥ ইতি প্রপন্নঃ  
নৃপতেঃ কন্ডামাহ মুনেঃ সতী ॥ শরণং ব্রজ তম্বঙ্গি পার্কীতীং শিবসংযুতাম্ ॥  
সোমবারে শিবং গৌরীং পূজয়েৎ সুসমাহিতা । উপোষিতা বা স্মৃতাভা বিশদা-  
স্ববধারিণী ॥ যতবাঙ নিশ্চলমতিঃ পূজং কুত্বা যথোচিতাম্ ॥ ব্রাহ্মণান্  
ভোজয়িত্বা চ শিবং সম্যক্ প্রসাদয় ॥ পাপক্ষয়োহভিধেকেণ সাত্ত্বাজ্যং  
পীঠপূজনাৎ । সৌভাগ্যমখিলং সৌখ্যং গন্ধমাল্যাক্তার্চনাৎ ॥ ধূপদানেন  
সৌগন্ধ্যং কাঙ্ক্ষির্দীপপ্রদানতঃ । নৈবেদ্যেন মহাতোগী লক্ষ্মীস্তাম্বুলদানতঃ ॥  
ধর্মার্থকামমোক্ষাণাং নমস্কারঃ প্রসাধনম্ । অষ্টৈশ্বর্যাদিসিদ্ধীনাং জপ  
এব হি সাধনম্ ॥ হোমেন সর্ককামানাং সমৃদ্ধিরপি জায়তে । সর্কেবামেব  
দেবানাং তুষ্টিব্রাহ্মণভোজনাত্ ॥ ইথম্বাধয় শিবং সোমবারে শিবামপি ।  
প্রাপ্তা বিপত্তিকর্ষতির্ভুঃশৈকী ন বিহত্সে ॥ ঘোরাৎ ঘোরং প্রপন্নাপি  
মহাক্লেশং ভয়ানকম্ । শিবপূজাপ্রভাবেণ তরিত্বাসি মহাত্ময়ম্ ॥ ইথং

সীমন্তিনী সম্যক তন্নিশম্য সতীযুগাৎ । যযৌ সাপি বরারোহা রাজপুত্রী  
তথাপি চ ॥

ইতি স্কন্দপুরাণে ব্রহ্মোত্তরখণ্ডে সোমবারব্রতকথা সমাপ্তা ।

### তুলসী-ব্রত ।

ভাদ্রমাসের রিক্তাদিবর্জিত বিষ্ণু কোন দিবসে অথবা বিষ্ণুপদী সংক্রান্তিতে এই ব্রত আরম্ভ করিয়া চারি বৎসর উক্ত দিবসে নিম্ন বিধানানুসারে ব্রত করিলে দেবদেব জনার্দন পরিভূষ্ট হইবেন ।

প্রথমে স্বস্তিবাচন করিয়া সঙ্কল্প করিবে । যথা—“অগ্নেত্যাদি—ভাদ্রে মাসি অমুকে পক্ষে অমুকতিথৌ বিষ্ণুপদীসংক্রান্ত্যাং অমুকগোত্রা শ্রীঅমুকী দেবী ধনধাতু-ধর্ম্বরুদ্ধি-সৌভাগ্য-সুখ-সন্তৃত্যকালমৃত্যু-নিবারণ-বিম্বলোক-গমন-কামা অগ্নারভ্য বর্ষচতুষ্টয়ং যাবৎ গণপত্যাди-দেবতা-পূজাপূর্বকং তুলসীপূজা প্রতিভাদ্রমাসীয় ত্রিংশতিপাদিকরণক-ঘৃতপ্রদীপদান-যথাশক্তি-ব্রাহ্মণ-সম্প্রদানক-ভোজ্যোৎসর্গ কথাশ্রবণরূপ ভবিষ্যপুবাণোক্ত তুলসীব্রতমহং করিষ্যে ।”

সংকল্প-সুক্ত পাঠ করিয়া সামান্যার্ঘা, আসনগুচ্ছ, ভূতগুচ্ছ ও ঋগ্ভাদি গ্ৰন্থ করিয়া “ওঁ ভূতাঃ প্রেতাঃ” ইত্যাদি মন্ত্রে শ্বেতসর্ষপ বিকিরণ করতঃ ভূতাপসারণপূর্বক গণপত্যাदि দেবতার পূজা করিবে, তদনন্তর তুলসীর ধ্যান করিয়া আবাহন করিবে । যথা,—ওঁ আবাহয়াম্যহং দেবীং তুলসীং পাপনাশিনীম্ । প্রসন্ন্য সুমুগী ভূয়া সান্নিধ্যামিহ কল্পয় ॥ “তুলসি ইহাগচ্ছাগচ্ছ” ইত্যাদিরূপে আবাহন করিবে । তৎপরে যথাশক্তি পূজা করিয়া স্বস্তি পাঠ করিবে ।

স্বস্তিমন্ত্র যথা,—নমামি তুলসীং দেবীং ত্বাং বৈ পতিতপাবনীম্ । বিষ্ণু-রূপধরাং নিত্যং সর্বদেবেষু পূজিতাম্ ॥ নমস্তে জগতাং মাতঙ্গসি সুখ-মোক্ষদে । স্বংপ্রসাদেন মে সর্বসিদ্ধিসৌভাগ্যবর্দ্ধনম্ ।

অনন্তর প্রণাম করিবে এবং একমাস কাল ঘৃতপ্রদীপ জ্বালাইবে ও ব্রাহ্মণ ভোজন এবং ভোজ্যদান করিবে ।

ব্রতের দিনে পূজাদি সমাপ্ত করিয়া ব্রাহ্মণকে দক্ষিণা দান করিয়া কথা শ্রবণ করিবে ।

ব্রত-কথা ।—বৈশম্পায়ন উবাচ । বনবাসগতং পার্থং ধর্মরাজং যুধিষ্ঠিরম্ । অশ্রু যাতৌ যুনিশ্রেষ্ঠৌ নার্কণ্ডেয়ৌ মহামতিঃ ॥ তং পূজিতং

তেন রাজা কথাভিমূনিপুঙ্গবম্ । পপ্রচ্ছ দ্রৌপদী সাধ্বী বিশ্বয়াপন্নমানসা ॥  
 দ্রৌপদ্যুবাচ । ভগবন সর্বধর্মজ্ঞ লক্ষ্ম্যাঃ সৌভাগ্যকারণম্ । স্বামহং প্রেতুমিচ্ছামি  
 কথয়স্ব মহামুনে ॥ কেন ব্রতেন তস্তাঞ্চ পরিতুষ্টৌ জনার্দনঃ । যদি জানাসি  
 ধর্মজ্ঞ কারণং কথয়স্ব মে ॥ একোহস্তি যম সন্দেহো মানসং পরিগৃহ্যতাম্ ।  
 মহতাং সংশয়ো নাস্তি স্বেচ্ছয়া ত্বং কৃপাঘিতঃ ॥ তন্নহং কৃপয়াচক্ষু কারণং  
 চাস্ত সন্তবে । চিরজীবী ভবাংস্ত স্ত্যাং ত্রিকালদর্শিসত্তমঃ ॥ ইতি তদ্বচনং  
 শ্রুত্বা মার্কণ্ডেয়ো মহামুনিঃ । প্রত্যাচাচ মহাপ্রাজ্ঞো দ্রৌপদীং তাং তপস্বিনীম্ ॥  
 মার্কণ্ডেয় উবাচ । সৌভাগ্যকারণং লক্ষ্ম্যা যন্মাং ত্বং পরিপৃচ্ছসি । তদহং  
 কথয়িষ্যামি শৃণু ত্বং স্ননমাহিতা ॥ তুলসীব্রতমাহাস্ত্র্যং শ্রুতং চৈব ময়া পুরা ।  
 চকার তদব্রতং সাধ্বী ত্রিষু লোকেষু দুর্লভম্ ॥ প্রভাবাত্তু ব্রতস্তাস্মৈ পরিতুষ্টৌ  
 জনার্দনঃ । বক্ষসি প্রদদৌ স্থানং শ্রিয়ে পরময়া যুদা ॥ দ্রৌপদ্যুবাচ । কীদৃশং  
 তদব্রতং কুত্র মাসি বা কুরুতে নরঃ । বিধানং কীদৃশং চাস্ত মাহাস্ত্র্যং বদ  
 চাত্তুতম্ ॥ তুলসীস্ত বিশেষেণ বদ সর্বং মুনীশ্বর । সমর্থস্বায়ুতে নাগন্তস্বাস্ত্বং  
 বক্তুমর্হসি ॥ মার্কণ্ডেয় উবাচ । মাহাস্ত্র্যং তুলসীদেব্যাঃ শৃণু রুপদপুত্রিকে ।  
 মন্তুজাঃ সংশয়াস্তস্ত তব ভোগ্যা ভবিষ্যতি ॥ তুলসী-কাননং যত্র তত্র দেবো  
 নিরঞ্জনঃ । যত্র সর্বাণি তীর্থানি তত্র দেবো বসন্তি চ ॥ তুলসী-কাননং দৃষ্ট্বা  
 প্রণমেদ্যস্ত মানুষঃ । সর্বপাপবিনির্মুক্তঃ স্বর্গলোকে স মোদতে ॥ স্পর্শনাং  
 অরণাদ্ ধ্যানাং তথা তত্তক্ষণাদপি । নরো মুক্তিমবাপ্নোতি কিমচ্ছোভাসর্হসি ॥  
 সমাসান্তব মাহাস্ত্র্যং তুলস্যাঃ কথিতং ময়া । নিতাং বর্ষশতেনাপি বক্তুং  
 শক্নোতি কো নরঃ ॥ দ্রৌপদ্যুবাচ । মাহাস্ত্র্যং তুলসীদেব্যাঃ শ্রুতং কিঞ্চি-  
 ন্মৃকণ্ডজ । বিধানঞ্চ ব্রতস্তাস্মৈ কৃপয়া কথয়স্ব মে ॥ মার্কণ্ডেয় উবাচ । মাসি  
 ভাদ্রপদে শুদ্ধে কালে রিক্তাদিবর্জিতে । সংক্রান্ত্যাং বিষ্ণুপত্ন্যাঞ্চ শুচিভূত্বা  
 যথাবিধি ॥ গণেশাদীন সমভার্ত্য তুলসীং পূজয়েত্ততঃ । যুতেন দীপং প্রজ্বাল্য  
 সমুৎসৃজ্য চতুর্দিনে ॥ দগ্ধাদ্ দিনেষু ত্রিংশৎসু ষড়্শীত্যাং সমাগতঃ । ব্রাহ্মণান্  
 ভোজয়েদ্ ভক্ত্যা ভোজ্যাংশ্চৈব প্রযত্নতঃ ॥ পুষ্পচন্দনবাসোভিঃ সন্তোষ্য প্রীতয়ে  
 দ্বিজান্ । ইথাং চতুর্ষু বর্ষেষু পূর্ণেষু সংক্রমেহহনি ॥ বস্ত্রসংখ্যাভির্দেব্যাঙ্গলস্তা  
 ভূষণং চরেৎ । হোমং কুর্যাৎ প্রবত্নেন প্রতিষ্ঠাবিদিমাচরেৎ ॥

ইতি ত্রীভবিষ্যপুরাণোক্ততুলসীব্রতকথা সমাপ্তা ॥



## শনৈশ্চর-বত ।

শ্রাবণ মাসের শনিবারে অশ্বখবৃক্ষের মূলে বেদী নিৰ্ম্মাণ করিয়া তদুপরি ধনুকাকার মণ্ডল অঙ্কনপূৰ্ব্বক তাহার উপরে কৃষ্ণলৌহনিৰ্ম্মিত মহিষাকট ষিভুজ দণ্ড পাশ-ধারী শনৈশ্চরমূৰ্ত্তি স্থাপন করিবে। তদনন্তর স্বস্তিবাচন করিয়া “অদ্বৈত্যাঙ্গি—সৰ্বরোগ-শনৈশ্চর-পীড়া-নিরাস-বিঘ্ননিবারণকামঃ গণেশাদিদেবতাপূজাপূৰ্ব্বক-শনৈশ্চরপূজনমহং করিষ্যে। এইরূপে সঙ্কল্প করিয়া সূক্তপাঠাদির পর গণেশাদিদেবতার পূজা করিবে। পরে ষোড়শোপচারে শনৈশ্চরের পূজা করিবে।

উপচারদানের বিশেষ মন্ত্র যথা—“ওঁ কৃষ্ণাজায় নমঃ” বলিয়া আবাহন করিবে। “নীলায় নমঃ” বলিয়া আসন, “শ্বেতকণ্ঠায় নমঃ” বলিয়া পাণ্ড “নীলময়ুধায়” অৰ্ঘ্য, “নীলোৎপলদলায়” আচমনীয়, “নীলদেহায়” স্নান-জল, “কুঞ্জায়” পঞ্চামৃতস্নান, “শনৈশ্চরায়” শুক্লোদক স্নান, “দীপ্যমানজটাধরায়” বস্ত্র, “পঞ্চমগাত্রায়” যজ্ঞোপবীত, “স্থূলরোম্বে” অলঙ্কার, “নিত্যায়” গন্ধ, “নিত্য-ধূর্তায়” অক্ষত, “সদাতৃপ্তায়” পুষ্প, “মন্দায়” ধূপ, “নিষ্পৃহায়” দীপ, “তামসায়” নৈবেদ্য, “নীলোৎপলায়” আচমনীয়, “কৃষ্ণবপুশ্বে” করোদ্বর্জন, “দীর্ঘদেহায়” তাম্বুল, “মন্দগতয়ে” দক্ষিণাদান, “জ্ঞাননেত্রায়” প্রদক্ষিণ এবং “স্বৰ্ঘ্যপুত্রায়” বলিয়া নমস্কার করিবে।

তদনন্তর নিম্নমন্ত্র পাঠ করিবে, যথা—“কোণস্থঃ পিঙ্গলো বজ্রঃ কৃষ্ণো রৌদ্রোত্তকো যমঃ। সৌরিঃ শনৈশ্চরো মন্দঃ পিপ্পলাদেন সংস্কৃতঃ ॥ এতানি শনিনামানি জপেদশ্বখসম্মিথৌ। শনৈশ্চরকৃতা পীড়া ন কদাচিদ্ভবিষ্যতি ॥” তৎপরে জপাদি করিয়া পরে অশ্বখবৃক্ষকে সাতবার প্রদক্ষিণ করিয়া নমস্কার করিবে। তৎপবে কথাশ্রবণ করিবে।

ব্রত-কথা—ঈশ্বর উবাচ ॥ যযুৎশেহতিবিখ্যাতো রাজা দশরথঃ প্রভুঃ। বভূব চক্রবর্তী চ, সপ্তদ্বীপাধিপো বলী ॥ কৃত্তিকাস্তে শনির্ঘাতো দৈবজৈজ্ঞর্জাপিতো হি সঃ। রোহিনীং ভেদয়িত্বা তু শনির্ঘাতস্তি সাস্ত্রতম্ ॥ শকটে ভেদিতে তেন সৰ্বলোকভয়ঙ্করম্। দ্বাদশাবৎ তু হৃৰ্ভিক্ষং ভবিষ্যতি সুদারুণম্ ॥ ইতি শ্রুত্বা তু তদ্বাক্যং মন্ত্রিভিঃ সহ পার্শ্বিভঃ। মন্ত্রয়ামাস কিমিদং ভয়ঙ্করমুপস্থিতম্ ॥ দেশাশ্চ নগরগ্রামা ভয়ভীতাস্তদাতবন্। অক্রবন্, সৰ্বলোকাশ্চ ক্ষয় এষ সমাগতঃ। আকুলঞ্চ জগদ্ধৃষ্টা পৌরজানপদাদিকম্ ॥ পপ্রচ্ছ প্রয়তো রাজা বশিষ্ঠং মুনিসত্তমম্। সংবিধানং কিমস্তান্তি বদ মাং দ্বিজসত্তম ॥

বশিষ্ঠ উবাচ । দূরে প্রজানানং রক্ষা চ তন্মিন্ ভিন্নে কৃতঃ প্রজাঃ । প্রাজাপত্যং  
 স নক্ষত্রং শনির্থাশ্রুতি সাশ্রুতম্ ॥ মত্তে যোগমসাধ্যং তু ব্রহ্মশক্রাদিভিঃ সুরৈঃ ।  
 ততঃ সঞ্চিন্ত্য মনসা সাহসং কৃতবান্ নৃপাঃ ॥ সমাদায় ধনুর্দিব্যং দিব্যায়ুধসম-  
 ধিতম্ । রথমারুহু বেগেন গতৌ নক্ষত্রমণ্ডলম্ ॥ রোহিণীং পৃষ্ঠতঃ কৃথা রাজা  
 দশরথস্তদা । রথে চ কাঞ্চনে দিব্যে মণিরত্নবিভূষিতে ॥ হংসবর্নৈর্হয়ৈর্যুস্তে  
 মহাকেতুসমধিতে । দীপ্যমানৌ মহারত্নৈঃ কেয়ূরমুকুটোল্লস্টলৈঃ ॥ ব্যরাজত  
 মহাকাশে । দ্বিতীয় ইব ভাস্করঃ । অর্কর্ণপুরিতে চাপে সংহারাত্নং শ্রয়োজয়ং ॥  
 কৃত্তিকাস্তে শনিঃ স্থিত্বা প্রবিশন্ কিল রোহিণীম্ । দৃষ্ট্বা দশরথং চাগ্রে সরোবাং  
 ক্রকুটীমুখম্ ॥ সংহারাত্নঞ্চ তদৃষ্ট্বা সুরাসুরভয়ঙ্করম্ । হসিত্বা তন্তয়াং শৌরি-  
 রিদং বচনমব্রবীৎ ॥ পৌরুষং তব রাজেন্দ্রে পরং রিপুভয়ঙ্করম্ । দেবাসুর-  
 নহুশ্বাশ্চ সিদ্ধবিদ্বাধরোরগাঃ ॥ ময়া বিলোকিতা রাজন্ ভয়মাচ ভবন্তি তে ।  
 তুষ্টৌহং তব রাজেন্দ্রে তপসা পৌরুষেণ চ ॥ বরং ক্রুহি প্রদাস্যামি যথেষ্টং  
 রঘুনন্দন ॥ দশরথ উবাচ । সরিতঃ সাগরা যাবচ্ছ্রীকৌ মেদিনী তথা । রোহিণীং  
 স্তেদয়িত্বা তু ন গন্তব্যং ত্বয়া শনে । যাচিতং তু ময়া সৌরে নাশ্চিচ্ছাম্যং  
 বরম্ ॥ এবমস্ত শনিঃ প্রাহ কৃতকৃত্যোহভবনৃপাঃ । দ্বাদশাঙ্গং ন দুর্ভিক্ষং ভবি-  
 শ্যতি কদাচন ॥ কীর্তিরেবা মদীয়া চ ত্রৈলোক্যে তু ভবিষ্যতি । ততো বরং চ  
 সংপ্রাপ্য হৃষ্টরোমা তু পার্থিবঃ ॥ উপতস্তে ধনুস্ত্যক্ত্বা ভূত্বা চৈব কৃতাজলিঃ ।  
 শুক্ল্যা দশরথঃ স্তোত্রং সৌরৈরিদমথাকরোৎ ॥ দশরথ উবাচ । নমঃ কৃষ্ণায়  
 নীলায় শিতিকণ্ঠনিভায় চ । নমঃ পরুণগাত্রায় স্কুলরোয়ে নমো নমঃ ॥ নমো  
 নীলমণিগ্রীব-নীলোৎপলনিভায় চ । নমো নিত্যং ক্ষুধার্তায় হৃতুণ্ডায় নমো  
 নমঃ ॥ নমঃ কালায়িক্রপায় কৃতান্তায় নমো নমঃ । নমো বোরায় রৌদ্রায়  
 ভীষণায় করালিনে ॥ নমস্তে সর্কভক্ষায় বলীমুখ নমোহস্ত তে । স্বর্ধ্যপুত্র  
 নমস্তেহস্ত কাশ্রপায় নমো নমঃ ॥ নমো মন্দগতে তুহ্যং কৃষ্ণবর্ণ নমোহস্ত তে ।  
 তপসা দক্ষদেহায় নিত্যং যোগরতায় চ ॥ জ্ঞানেন্দ্রে নমস্তেহস্ত কশ্যপাস্বজ-  
 স্মনবে । তুষ্টৌ দদাসি রাজ্যঞ্চ কুষ্টৌ হরসি তৎক্ষণাৎ ॥ দেবাসুরনহুশ্বাশ্চ  
 পশুপাক্ষিমহোরগাঃ । ত্বয়া বিলোকিতাঃ সর্কৈ দৈত্যমাশু ব্রজন্তি তে ॥ শক্রা-  
 ধয়ঃ সুরাঃ সর্কৈ মুনয়ঃ সপ্ততারকাঃ । স্থানভ্রষ্টা ভবন্ত্যেতে ত্বয়া দৃষ্টবিলো-  
 কিতাঃ ॥ দেশাশ্চ নগরা গ্রামা স্বীপাশ্চৈব ক্রমাশুখা । ত্বয়া বিলোকিতাশ্চৈব  
 বিনাশং যান্তি মূলতঃ ॥ প্রসাদং কুরু মে সৌরে বরার্থং স্বায়ুপাগতঃ । এবং  
 স্ততস্তদা শৌরিপ্রহরাজৌ মহাবলঃ ॥ অত্রবীচ শুভং বাক্যং হৃষ্টরোম্য স

ভাস্করিঃ ॥ শনিরুবাচ । তুষ্টোহং তব রাজেন্দ্র স্তবেনানেন স্তব্রত । দাস্তামি  
তে বরং ত্বয়ং নিশ্চয়ং রঘুবংশজ ॥ দশরথ উবাচ । অত্র প্রভৃতি পিজ্জাক  
পীড়া কার্য্য ন তে মম ॥ জগজ্জয়ে ত্বয়া নাথ পীড়িতো দুঃখিতো জনঃ । তন্মা-  
জ্জগজ্জয়ং দেব রক্ষণীয়ং ত্বয়ানব ॥ শনিরুবাচ । গ্রহাণামহমেকো হি মদবীনা  
গ্রহাঃ সদা । স্তবেন তব তুষ্টোহং পীড়াং ন চ করোম্যহম্ । জগজ্জয়ং মহারাজ  
দুঃখিতং ন ভবেৎ সদা ॥ দশরথ উবাচ । ভগবন্ কেন বিধিনা ত্বদীয়ারাদনং  
ভবেৎ । যেন তুষ্টিসি পিজ্জাক তৎসর্বং বক্তুমর্হসি । শনৈশ্চর উবাচ । শ্রাবণে  
মন্দবারেষু দস্তধাবনপূর্বকম্ । স্নানঃ স্নগন্ধিতৈলেন নিত্যকর্ম্ম সমাচরেৎ ॥  
শুচিভূত্বা শমীরুকং গত্বা তত্রৈব পূজয়েৎ । তদভাবেহথ রাজেন্দ্রে গত্বাশ্বখং  
প্রপূজয়েৎ ॥ তত্র সম্পূজ্য মাং রাজন্ গন্ধপুষ্পাক্তাদিভিঃ । ধূপৈর্দীপৈশ্চ  
নৈবেদ্যৈস্তান্দ্র্যৈশ্চ-প্রার্থনাদিভিঃ ॥ বেষ্টয়েৎ সপ্তস্বত্রৈশ্চ নমস্কারৈস্তথৈব চ ।  
সপ্ত-প্রদক্ষিণং কৃত্বা শ্রুত্বা পুণ্যকথামিমাম্ ॥ এবংবিধাংস্ত্রয়স্ত্রিংশমন্দবারান  
কুরুষ মে । ততোহস্তে শনিবারে চ কুর্য্যাদ্ভূষাপনং শুভম্ ॥ আচার্য্যং বর-  
য়েৎ তত্র শ্রোত্রিয়ং বেদপারগম্ । স্বর্ণশ্চ শমীরুকং তদভাবে তু পিপ্পলম্ ॥  
মদীয়ং প্রতিমাং কুর্য্যাক্লৌহীং মহিবসংযুতাম্ । দ্বিভুজাং দীর্ঘদেহাঞ্চ  
দশুপাশধরাং তথা ॥ পিজ্জাক্ষীং স্কুলদেহাঞ্চ শ্বেতগ্রীবাং ততোহর্চ্চয়েৎ ।  
রুদ্রপাত্রে তথা সপ্ত কৃষ্ণবস্ত্রাণি বেষ্টয়েৎ ॥ উপচারাদিভির্দ্রব্যৈঃ পূর্ব-  
বন্দেবমর্চ্চয়েৎ । শয়িত্বিতিমস্ত্রেণ ছনেদষ্টাধিকং শতম্ ॥ কুসরান্নং তদন্তে  
চ তেনৈব বলিমুদ্বরেৎ । কৃষ্ণধেম্বুং সবৎসাক্ষং দত্তাদথ পরস্বিনীম্ ॥ সপ্ত বিপ্রান্  
সমভ্যর্চ্য গন্ধপুষ্পফলাদিভিঃ । বস্ত্রাণি দক্ষিণাষ্টকৈব যথাশক্ত্যা প্রদাপয়েৎ ॥  
তিলমাষবিমিশ্রান্নৈর্ভোজয়েদ্বিজসত্তমান্ । তেবাং গৃহ্মাশিবঃ পশ্চাদ্ভূঞ্জীয়াদ্-  
বহুভিঃ সহ ॥ সবস্ত্রাং প্রতিমাষ্টকৈব আচার্য্যায় নিবেদয়েৎ । এবং ক্রুতেহথ  
রাজেন্দ্র সর্বাভীষ্টং দদাম্যহম্ ॥ ত্বয়া কৃতং পঠেৎ স্তোত্রং শুক্ল্যা চৈব কৃতা-  
ঞ্জলিঃ । সপ্তজনসু রাজেন্দ্রে তস্তৈশ্বর্ধ্যং ভবিষ্যতি ॥ পুত্রপৌত্রযুতো নিত্যং  
ততো মোক্ষমবাপ্ন্যতি । তুষ্টোহং তন্ত রাজেন্দ্রে পীড়াং ন চ করোম্যহম্ ॥  
গোচরে বাষ্টবর্গে বা বিষমে বা স্থিতোহপ্যহম্ । তুষ্টো রাজ্যপ্রদঃ সত্ত্বঃ ক্রুদ্ধো  
রাজ্যাপহারকঃ ॥ জন্মস্থো দ্বাদশস্থো বা অষ্টমস্থোহপি কুত্রচিৎ । শ্রাবণে মন্দ-  
বারেষু পূজিতোহং সুখপ্রদঃ ॥ ব্রহ্মা শিবো হরিশ্চৈব মুময়ঃ সনকাদয়ঃ ।  
লক্ষ্মীরুমা চ সাবিত্রী মুনিপত্ন্যশ্চ বৈ শুভাঃ ॥ নৃপা অশ্চে ময়া সর্কে স্থানত্রষ্টাশ্চ  
পীড়িতাঃ । দেশাশ্চ নগরগ্রামা গজোষ্ট্রাবথ বাজিনঃ ॥ রৌদ্রদৃষ্ট্যা ময়া দৃষ্টা

নাশমায়ান্তি তৎক্ষণাৎ ॥ অতো ময়া পীড়িতানাং মনুষ্যাণাং নরাধিপ । পরি-  
হর্ষুং ন শক্তাশ্চ ব্রহ্মবিষ্ণুমহেশ্বরাঃ ॥ এতচ্ছ্রুত্বা শনৈর্কা ক্যং রাজা পরমহর্ষিতঃ ।  
নত্বা প্রদক্ষিণীকৃত্য বরং প্রাপ্য পুরং যযৌ ॥ গত্বা স্বনগরং রাজা পূজিতো বৈ  
শনৈশ্চরঃ । শ্রাবণাদিষু বারেষু প্রসন্নোহুচ্ছনৈশ্চরঃ ॥ পৃথ্বীপতিরকুদ্ভাজা  
গ্রহ-রাজ-প্রসাদতঃ । য ইমং প্রাতরুথায় সৌরিবারে সদাচ্চয়েৎ ॥ তস্তাতীষ্ট-  
প্রদো মন্দো ভবিষ্যতি ন সংশয়ঃ । স্ত্রিয়া বা পুরুষোণাপি কৃতং যেন শনিব্রতম্ ॥  
স মুক্তঃ সর্বাপাপেভ্যঃ সর্বাভীষ্টং লভেৎ ক্ষণাৎ । ব্রাহ্মণো বেদসম্পূর্ণঃ ক্ষত্রিয়ো  
রাজ্যমাপ্নুয়াৎ ॥ বশ্চ লভতে বিত্তং শূদ্রঃ স্ত্রধমবাপ্নুয়াৎ । কত্রার্থী লভতে  
কত্রাং পুত্রার্থী লভতে স্ত্রুতম্ ॥ কামার্থী লভতে কামান্ মোক্ষার্থী লভতে  
গতিম্ । মুচ্যতে সর্বাপাপেভ্যো গ্রহলোকং স গচ্ছতি ॥

ইতি শ্রীস্কন্দপুরাণে শনৈশ্চরব্রতকথা সমাপ্তা ।

### হরিমঙ্গল-ব্রত ।

ঋন্তিবাচনাদি করিয়া সঙ্কল্প করিবে—“অগ্নেত্যাদি—বৈশাখে মাসি মঙ্গলবারে  
গুকে পক্ষে অমুকতিথৌ অমুকগোত্রা শ্রীঅমুকদেবী ( বা দাসী ) অমুককামা  
গণপত্যাাদিদেবতাপূজাপূর্বক-শ্রীহরিপূজারূপ-মঙ্গলবারব্রতং করিয়ে ।” সূক্ত  
পাঠ করিয়া ঘটস্থাপন করিবে । পরে আসন শুদ্ধাদি করিয়া গণেশাদিদেবতা-  
গণের পূজা করতঃ ধ্যান পাঠ করিয়া শ্রীহরিকে পূজা করিবে । পরে দক্ষিণাশ্চ  
অচ্ছিদ্রাবধারণ ও বৈশুণ্যশাস্তি করিবে । যথা—“অগ্নেত্যাদি—অমুকগোত্রঃ  
শ্রীঅমুকদেবশর্মা ক্রতেহস্মিন্ কস্মপি ষড়ৈশুণ্যং জাতং তদৌষপ্রশমনায়  
শ্রীবিষ্ণোঃ শরণমহং করিয়ে ।”

পরে ফল হস্তে করিয়া ঋণপরিশোধের জন্ত স্তোত্রপাঠ করিবে ও পুরাতন  
ডোর জলে ফেলিয়া দিবে । অনন্তর শ্রীহরিকে মঙ্গলস্বরূপ ভাবিয়া স্তব ও  
কথা-পাঠ শ্রবণ করিবে ।

মঙ্গল-স্তোত্র ।—মঙ্গলো ভূমিপুত্রশ্চ ঋণহন্তা ধনপ্রদঃ । স্থিরাসনো  
মহাকাশঃ সর্বকর্মাধিরোধকঃ ॥ লোহিতো লোহিতাজশ্চ সামগানাং রূপাকরঃ ।  
ধরাশয়ঃ কুজো ভৌমো ভূমিজ্যো ভূমিনন্দনঃ ॥ অজারকো বমঠৈশ্চ সর্ব-  
রোগাপহারকঃ । বৃষ্টিকর্তা চ হর্তা চ সর্বকামকলপ্রদঃ ॥ এতানি কুজনামানি  
প্রাতরুথায় যঃ পঠেৎ ॥ ঋণং ন জায়তে তস্ত ধনমাপ্নোতি পুংলম্ ॥ বস্তুপুষ্টিশ্চ

গন্ধৈশ্চ ধূপদীপাদিত্তিস্তথা । মঙ্গলং পূজয়েত্তজ্য্য মঙ্গলেহহনি সৰ্ব্বদা ॥ ঋগুরেখা  
 প্রকর্তব্য্য অক্ষরেণ সদা বৃধৈঃ । প্রোঙ্কয়েদ্বামপাদেন ঋণং তস্ত বিনশ্চতি ॥  
 মঙ্গলায় নমস্তভ্যং নমস্তে ঋণহারিণে । পুত্রপৌত্রপ্রদাত্রে চ মঙ্গলায় নমো  
 নমঃ ॥ ঋণার্থে ত্বৎপ্রমোহহং মঙ্গলং কুরু মে বিভো । এতৎ কুত্বা ন সন্দেহ  
 ঋণং হত্বা ধনী ভবেৎ ॥

ইতি ত্রীপদ্মপুরাণে ঋণপরিশোধার্থং মঙ্গলস্তোত্রং সমাপ্তম্ ।

**ব্রত-কথা ।**—নারদ উবাচ । নারদঃ প্রাহ তত্ত্বজ্ঞো জ্ঞানবান স  
 মহামতিঃ । প্রণম্য পার্ব্বতীং দেবীং সশ্রদ্ধঃ স্নসমাহিতঃ ॥ ন জীবতি স্তুতো যশ্চা  
 ন গৰ্ভ উপজায়তে । কন্যাদব্রতান্তবেদ্বারী পুত্রপৌত্রসমম্বিতা ॥ মাহেশ্বরি তদাচক্ষ  
 ব্রতানাং ব্রতযুক্তমম্ । ভক্তিং গৃহাণ মে দেবি ধনধাত্ত প্রদায়িনি ॥ দেব্যুবাচ ।  
 বক্ষ্য্য জনয়তে পুত্রং স্তবৎসা তথৈব চ । আচিরেণ পতিশুস্তা নির্দীনশ্চ ধনী  
 ভবেৎ ॥ অথ তাত্মময়েনৈব চাশক্তো যুগ্ময়েন বা । মঙ্গল-প্রতিমাং রুত্বা পূজয়ে-  
 ন্নঙ্গলে দিনে ॥ শুদ্ধপট্টময়ং ডোরং রক্তচন্দনচর্চিতম্ । রক্তবর্ণং দৃঢ়কৈব দ্বাদশ-  
 গ্রন্থিসংযুক্তম্ ॥ সংপূজ্য মঙ্গলং বামে তজ্য্য ধার্য্যং স্নডোরকম্ ॥ মঙ্গলায় নমস্তভ্যং  
 নমস্তে ধনদায়িনে ॥ বৃষ্টিকল্রে চ হত্রে চ মঙ্গলায় নমো নমঃ ॥ মঙ্গলায় নমস্তভ্যং  
 নমস্তে দুঃখহারিণে । ভূমিপুত্রায় শুদ্ধায় চোগ্রায় চ নমো নমঃ ॥ মঙ্গলায় নম-  
 স্তভ্যং নমঃ পাটলচক্ষুবে । রক্তাধরায় দেবায় মঙ্গলায় নমো নমঃ ॥ নমস্তে ভূমি-  
 পুত্রায় ঋণহত্রে চ বৈ নমঃ । রক্তপুষ্পোপহারায় মঙ্গলায় নমো নমঃ ॥ মঙ্গলায়  
 নমস্তভ্যং নমস্তে স্নখদায়িনে । পুত্রপৌত্রধনৈশ্বর্য্যদায়িনে মঙ্গলায় বৈ ॥ মঙ্গলায়  
 নমস্তভ্যং সিন্দূরারুণচক্ষুবে । লোহিতায় সমস্তায় মঙ্গলায় নমো নমঃ । মঙ্গলায়  
 নমস্তভ্যং নমস্তে ধনদায়িনে । লোহিতায় চ শাস্তায় মঙ্গলায় নমো নমঃ ॥  
 মঙ্গলাষ্টকমিদং পুণ্যং পূজয়েন্নঙ্গলে দিনে । সংবৎসরকৃতং কার্য্যং মঙ্গলশ্চ মহা-  
 ফলম্ ॥ অনেনৈব বিধানেন পূজয়েন্নঙ্গলং প্রভুম্ ॥ ভবেদ্বারী পুত্রবতী পতিশুস্তা  
 ভবেদ্ধনী ॥ যাবৎ করোতি কল্যাণি ব্রতমেতন্নহোদয়ম্ । তাবৎকালং তবেৎ  
 সৌখ্যং সহ পত্যা ন সংশয়ঃ । রক্তপুষ্পৈশ্চ ধূপৈশ্চ পঞ্চোপচারসংযুতৈঃ ।  
 নৈবেদ্যৈঃ পূজয়েত্তজ্য্য মঙ্গলং সকলেষ্টদম্ ॥ কথিতং তে যুনিশ্রেষ্ঠ মঙ্গলশ্চ মহা-  
 ব্রতম্ ॥ নোপবাসো ন যজ্ঞশ্চ ন চৈব হি ধনব্যয়ঃ । কথাশ্রবণমাত্রেণ ব্রতশ্চ  
 লভতে ফলম্ । ডোরকং দ্বাদশে মাসি নূতনকৈব কারয়েৎ । পুরাতনং জলমথো  
 প্রক্ষিপেচ্চ স্নপূজিতম্ ॥ ব্রতমেতন্নহাভাগে কুরুতে বা পতিব্রতা । অপুত্রা লভতে  
 পুত্রং নির্ধনী চ ধনং লভেৎ ॥ পুত্রঞ্চ লভতে শূরং পণ্ডিতং সূচিরায়ুষম্ । হুন্নভা

বন্ধুবর্গাণাং স্বামিনঃ সূভগা ভবেৎ ॥ ব্রতানামুত্তমং প্রোক্তং মঙ্গলভার্ত্তনং  
মহৎ । দেবানাঞ্চ মনুষ্ঠাণাং সর্বেষামপি তুলভম্ ॥

ইতি ভবিষ্যপুরাণে দেবী-নারদসংবাদে মঙ্গলবার-ব্রতকথা সমাপ্তা ।

### মঙ্গলচণ্ডী-ব্রত

এই ব্রতকে জয়মঙ্গলবার ব্রতও বলে । জ্যৈষ্ঠমাসের প্রতি মঙ্গলবারে  
এই ব্রত করিতে হয় । চিরকালই ব্রতচরণ করিতে হয় । নানাবিধ দ্রব্য  
জলদান ও যোলটী কাঁটালের পাতা, যোলটী গুবাক, আত্র, তণ্ডুল, দুর্কা ও ফল  
সমস্তই যোলটী করিয়া দিতে হয় । ব্রতিগণ দেবী-প্রসাদ চিপটিকাদি ভক্ষণ  
করিয়া থাকেন ।

স্বস্তিবাচনাদি করিয়া সংকল্প করিবে ।—“বিষ্ণুবোম্ তৎসদন্ত অমুকে মাসি  
অমুকে পক্ষে অমুকতিথৌ অমুকগোত্রঃ শ্রীঅমুকদেবশর্মা ধনধাত্মসন্ততিপ্রাপ্তি-  
কামো মঙ্গলচণ্ডীপূজারূপব্রতমহং করিষ্যে । পরে সূক্তপাঠ করিয়া ঘট-  
স্থাপন করিবে ( ১ম খণ্ড ২৭ পৃঃ দেখ, ) ‘অষ্টৌ প্রাণাঃ প্রতিষ্ঠন্তু’ ইত্যাদি ‘ওঁ  
মনোজুতিজুর্নতাং’ ইত্যাদি পাঠ করিবে ।

তৎপরে হ্রীং বীজ দ্বারা প্রাণয়াম করিবে । পবে হ্রীং বীজ দ্বারা করন্তাস  
ও অঙ্গন্তাস করিয়া গন্ধপুষ্প দ্বারা গণেশাদি পঞ্চদেবতা আদিত্যাদিনবগ্রহ ও  
ইন্দ্রাদি দশদিকপালের পূজা করিয়া মঙ্গলচণ্ডীর ধ্যান করিবে ।

ধ্যান যথা—“ওঁ যৈষা ললিতকান্তাখ্যা দেবী মঙ্গলচণ্ডিকা । বরদাত্তয়হস্তা  
চ দ্বিভূজা গৌরদেহিকা ॥ রক্তপদ্মাসনস্থা চ মুকুটোজ্জ্বলমণ্ডিতা । রক্তকৌষেয়-  
বস্ত্রা চ দ্বিতবক্ত্রা শুভাননা । নবমৌবনসম্পন্ন চার্কীকী ললিতপ্রভা ॥” ধ্যানের  
পুষ্প নিজ মস্তকে দিয়া মানসোপচারে পূজা করতঃ পুনরায় ধ্যান করিয়া  
আবাহন করিবে ।

পরে “এতৎ পাণ্ডং ওঁ হ্রীং মঙ্গলচণ্ডিকাঠৈ নমঃ” বলিয়া পূজা করিবে ।  
পরে জপ করতঃ দেবীকে “ওঁ গুহাতি গুহ গোপ্ত্রী তং” ইত্যাদি মন্ত্রে জপ  
সমর্পণপূর্বক ললিতকান্তা ও দিবাকরবাসিনীকে পঞ্চোপচারে পূজা করিবে ।  
সুবপাঠাদি দ্বারা দেবীকে সন্তুষ্ট করিয়া প্রণাম করিবে । এইরূপে রোগাদি-  
শমনার্থ মঙ্গলবারে আরম্ভ করিয়া, অপর মঙ্গলবার পর্য্যন্ত গীতবাণাদি দ্বারা  
পূজা করিবে । পরে কথা শ্রবণ করিবে ।

ব্রত-কথা ।—বনবাসগতো রাজা ধর্মপুত্রো যুধিষ্ঠিরঃ । ভ্রাতৃভিঃ

সহিতৈঃ সর্কৈর্নারদেন সমারভতঃ ॥ যুধিষ্ঠির উবাচ । ব্রতেন কেন দেবর্ষে  
নারী ভবতি পুল্লিনী । কথয় স্বং মহাভাগ শৃণোমি তে মুখাম্বুজাং ॥ নারদ  
উবাচ । অসীৎ সত্যযুগে রাজা অন্ধো নাম মহাতপাঃ । তস্তাপি মহিষী  
নারী সুনীথা সুরভাভবৎ ॥ সর্কৈর্ষ্ব্যসমায়ুক্তশ্চান্দ্রদেশাধিপো নৃপঃ । অপত্যং  
নাস্তি তস্তাপি তদুৎথেন চ দুঃখিতঃ ॥ আশ্তে সিংহাসনে রাজা পাত্রেমিত্রে-  
সমন্বিতঃ । শৃগ্নানাঞ্চাশ্চাপি মুনিভিঃ সমন্বিতঃ ॥ এবং শৃণোতি রাজাসৌ  
নারদস্তত্র আগতঃ । বীণাপাণিঃ স্বয়ং গায়ন্ কৃষ্ণগানং সতুষ্করঃ ॥ জয়ো  
জয়োহস্ত শব্দেন রাজশ্চাশীঃ ক্রুতা তদা ॥ স চ রাজা মহাভাগো নারদং  
সমুপাগতম্ । দৃষ্ট্বা তং পূজয়ামাস মধুপর্কাদিভিস্তথা ॥ স্বাগতঞ্চ মহাবাহো  
দেবানামপি দুর্লভম্ ॥ সর্কিং জানাসি বিপ্রর্ষে ভাগোন সমুপাগতঃ । কিন্তু  
পৃচ্ছামি মদদ্রুঃখং পুত্রো মে ন ভবেৎ কথম্ ॥ রাজ্যোহপি তদ্বচঃ শ্রদ্ধা  
নারদো মুনিরব্রবীৎ । শৃণু রাজন্ প্রবক্ষ্যামি যতশ্চে মঙ্গলং ভবেৎ ॥ জয়চণ্ডীং  
পূজয়স্ব ভার্যয়া সহিতঃ সদা । পূজিতা সা মহাভাগা তুভ্যং পুত্রং প্রদাস্ততি ॥  
নারদস্ত বচঃ শ্রদ্ধা হৃষ্টো রাজা স ভার্যয়া । ভূয়ঃ পপ্রচ্ছ দেবর্ষিঃ ভক্তিভাব-  
সমন্বিতঃ ॥ রাজোবাচ । জয়চণ্ডী মহামায়া যা ভয়া কথিতা মম । তস্তাঃ  
পূজাং ন জানামি কথয়স্ব মহায়ুনে ॥ ক্ব মাসে বাসরে কাপি তস্তাঃ পূজাং  
করিষ্যতি । কো মন্তঃ কো বিধিঃচাপি কিং দ্রব্যং পূজনে ভবেৎ ॥ শ্রদ্ধা চ  
নারদো বাক্যং রাজানং শ্রীতি চাব্রবীৎ ॥ নারদ উবাচ । এতদ্ ব্রতং প্রবক্ষ্যামি  
শৃণু স্বসমাহিতঃ ॥ জ্যৈষ্ঠে মাসি শুভে কালে ব্রতারণ্যং করিষ্যতি । ভার্যয়া  
সহিতো রাজন্ বারে মঙ্গলসংজ্ঞকে ॥ বিশেষেণাপি নার্য্যশ্চ ব্রতমেত-  
চ্ছুভপ্রদম্ । নার্য্যো ব্রতং করিষ্যন্তি যাবৎ প্রাণস্ত ধারণম্ ॥ দ্রব্যঞ্চাস্ত  
প্রবক্ষ্যামি পূজাঞ্চাপি বিশেষতঃ ॥ পনসস্য চ পত্রাণি গুবাকস্য ফলানি চ ।  
আব্রতং গুলদূর্বাশ্চ সর্কীঃ বোড়শ বোড়শ ॥ নানাবিধৈশ্চ পুষ্পৈশ্চ বস্ত্রযজ্ঞোপ-  
বীতকৈঃ । ধ্যানেন চাগমোক্তেন পূজয়েজ্জয়চণ্ডিকাম্ ॥ নৈবেদ্যঞ্চ ততো  
দদ্বাৎ তাম্বুলং ষড়্গুণাধিতম্ । প্রার্থয়েচ্চ ততো দেবীং নারী ভক্তিসমন্বিতা ॥  
জয়চণ্ডি মহামায়ে ত্রৈলোক্যজননি শিবে । সিদ্ধিং কুরু মমাতীষ্টং নমস্তে  
হরবল্লভে ॥ পুত্রং দেহি ধনং দেহি ভাগ্যং মে দেহি সর্কদা । ক্ষমস্ব চাপরাধং  
মে নারায়ণি নমোহস্ত তে ॥ এবং স্বহা ততো দেবীং নমস্কৃত্য পুনঃপুনঃ ।  
ব্রতিগণং নমস্কৃত্য ব্রাহ্মণান্ ভোজয়েত্ততঃ ॥ অগ্রে বিপ্রায় দাতব্যং স্বয়ং ভূঞ্জীত  
নাস্তথা । আত্মাণাং পনসানাঞ্চ সুপকানি ফলানি চ ॥ অথবা পৃথু শড়্‌ডুকান্

ষড়্‌গুণান্ (সগুড়ান্) দধিমিশ্রিতান্ । বিপ্ৰেভ্যো দক্ষিণাং দত্বা তৎকালং  
 শ্রাবয়েৎ কথাম্ ॥ নারদস্ত বচঃ শ্রদ্ধা স রাজা হৃষ্টমানসঃ । ভাৰ্য্যাং প্রাহ  
 ক্রতং সৰ্ব্বং নারদেনেৱিতং বচঃ ॥ সুনীথা প্রাজ্ঞশিচাপি রাজানং বাক্যমব্রবীৎ ।  
 এতদ্‌ব্রতং করিষ্যামি যদি চাজ্ঞা ভবেত্তব ॥ রাজা প্রাহ ততো ভাৰ্য্যাং ক্ৰিয়তাং  
 ব্রতমুক্তমম্ । ভৰুৱাজ্ঞাং পুরঙ্কত্য নারদস্ত বচস্তদা ॥ সুনীথা স্বামিসুভগা  
 অকরোৎ ব্রতমুক্তমম্ ॥ ততো দেবর্ষিঃ প্রযযৌ নারদৌ মুনিসত্তমঃ । আকাশং  
 বিষ্ণুপদবীং তুম্বুরুসহিতস্তদা ॥ বর্ষমেকং ব্রতং কৃৎবা গৰ্ভিণী সুনীথাভবৎ ॥  
 দশমাসে তু সম্পূৰ্ণে প্রসূতঃ পুল উত্তমঃ । দিনে দিনে স ববুধে যথা গুরুশ্চ  
 চন্দ্রমাঃ । পুত্রজন্মনি রাজা চ কিপ্রায় প্রদদৌ ধনম্ । ততো বেণ ইতি নাম  
 চকার চ পুরোহিতঃ ॥ কালেন কিয়তা চাপি রাজপুলো বিবর্জিতঃ । প্রজানাং  
 কদনং চক্রে দোষান্নাতামহস্য চ ॥ ততো নিবেদনং চক্ৰুঃ প্রজাঃ সৰ্ব্বাঃ  
 সমাহিতাঃ । অকরোস্তব বালোহসাৰক্ষাকং কদনং মহৎ ॥ দিনে দিনে  
 কুকৰ্ম্মভং শ্রদ্ধা রাজা মহামনাঃ । অগমদ্ বিপিনং রাজা মনস্তাপৈশ্চ তাপিতঃ ।  
 মার্গয়ামাস্তু রাজানং প্রজা দুঃখেন দুঃখিতাঃ । রাজানং তঞ্চ নাসাগ্ৰ পুৰং  
 বাতাঃ সমাহিতাঃ । বেণয়ুচুশ্চ তং সৰ্ব্বে পাত্ৰমিত্ৰাদয়ো নৃপাঃ । রাজপুত্ৰ  
 মহাবাহো প্রজাপালন-তৎপরঃ ॥ তেবাঞ্চ বচনং শ্রদ্ধা বেণঃ প্রাহ সমাহিতঃ ।  
 অহং রাজা ভবিষ্যামি নাত্ৰ কালবিচারণা । এবমুক্ত্বা ততো বেণঃ সিংহাসন-  
 মুপাশিতঃ ॥ একদা মুনয়ঃ সৰ্ব্বে অভিষেকার্থমাগতাঃ । মুনীন্ হৃষ্টা ততো  
 বেণঃ সম্মানং নাকরোস্তদা ॥ ততোহপি মুনয়ঃ সৰ্ব্বে জগ্মুঃ স্বস্বাশ্রমং প্রতি ॥  
 ততো বেণো হুৱান্নাতুং সক্ষ্যাদিপ্রতিষেধকঃ । ন দেবে ন গুরৌ ভক্তি ব্রাহ্মণে-  
 হপি তথা বিধৌ । ভূয়োহপি মুনয়ঃ সৰ্ব্বে বিজ্ঞাপয়িতুমাগতাঃ ॥ মুনয় উচুঃ ॥  
 শৃণু রাজন্ মহাবাহো প্রজানাং কদনং কথম্ ॥ এবং শ্রদ্ধা ততো বেণো মুনীন্  
 প্রোবাচ কোপিতঃ ॥ যুগ্মাভিৰ্ন শ্রুতং কিঞ্চিং সৰ্ব্বেদেবসমো নৃপঃ । ততো  
 ময্যেব তৎ সৰ্ব্বং পূজনং সন্তবেদিতি । বেণস্য বচনং শ্রদ্ধা মুনয়ঃ কুপিতা  
 ভূশম্ । হুঙ্কারেণৈব শব্দেন ভস্মীকৃত্য গতাস্তদা ॥ দধ্বং পুত্রং সমাসাগ্ৰ বেণস্য  
 জননী তদা । হা পুত্র পুত্র পুত্রেতি রুরোদ ব্যাকুলা ভূশম্ ॥ বনং জগাম  
 মৎস্বানী পুত্রো মে ব্রাহ্মণৈর্হতঃ । অভাগ্যাহং ক গচ্ছামি বিবিনা বঞ্চিতা-  
 প্যহম্ ॥ এবং রুদিত্বা সন্মার (সুচিরং) জয়চণ্ডীং রূপাময়ীম্ । তুষ্টীব  
 বেণজননী পুত্রশোকেন বিহ্বলা ॥ চণ্ডিকে চণ্ডমখনি নিস্তম্ভ-স্তম্ভনাশিনি ।  
 মহ্যং দত্তম্বয়া পুত্রো ব্রাহ্মণৈঃ সোহম্ম মে হতঃ ॥ তস্যাস্চ করুণং শ্রদ্ধা



পার্বতী শঙ্করপ্রিয়া । উবাচ তাং রাজমাতাং পুত্রশোকেন কর্বিতাম্ । মা  
 রোদীবর্ণজননি তব পুত্রো ভবিষ্যতি । ভ্রূয়োহপি মুনয়ঃ সর্কে তব পুত্রস্য  
 কারণম্ । আগমিস্ত্যস্তি মুনয়ঃ পুত্রং স্থাপয়িতুং ব্রতম্ ॥ আকাশবাণীং তাং  
 শ্রুত্বা চিন্মরীং বিশদাং তদা । ততোহসৌ বেণজননী পুত্রং নীত্বা ত্রাষিতা ।  
 ভর্জয়িত্বা তু তৈলেন সা পুত্রস্য শরীরকম্ ॥ সুনীথা স্থাপয়িত্বা চ স্থানে  
 জনবিবর্জিতে । জয়চণ্ড্যাশ্চ বচনং হৃদি কৃত্বা গৃহেহবসৎ ॥ অরাজকবশান্তত্র  
 প্রজা দুঃখপ্রস্রীড়িতাঃ ॥ প্রজানাং কদনং দৃষ্ট্বা মুনয়ো বহুদুঃখিতাঃ । আজগ্মু-  
 রাজনিলয়ং কমণ্ডলুজলাষিতাঃ ॥ বেণস্য জননীং প্রাচ্ছঃ শৃণুশ্চ বচনং শুভম্ ।  
 শরীরং তব পুত্রস্য বর্জতে দীয়তাং বহিঃ ॥ ঋষীণাং বচনং শ্রুত্বা সুনীথা  
 হৃষ্টমানসা । আনয়ামাস তং পুত্রং ঋষিত্যশ্চ তদা দর্দৌ ॥ সুনীথ-দম্বপুত্রস্য  
 শরীরং মুনয়স্তদা । মমস্থুশ্চ কুশৈঃ পুষ্পৈঃ কমণ্ডলুজলৈস্তথা ॥ শরীরাৎ  
 প্রৈযথৌ তচ্চ যদেব পাপসংহৃতম্ ॥ ততো দক্ষিণবাহোশ্চ পৃথুবাজৌ মহাতপাঃ ।  
 সর্কলক্ষণসম্পন্নঃ সুনীথাশোকনাশনঃ ॥ আজগাম মহারাজৌ বিবাদৌ নাত্র  
 কস্যাচিৎ ॥ অভিষেকস্ততঃ কৃত্বা পৃথুং রাজৌ মহাবলম্ । জগ্মুশ্চ মুনয়ঃ সর্কে  
 জয়শকসমধিতাঃ ॥ গতশোকৌ সুনীথাপি জয়চণ্ডীপ্রসাদতঃ । পৃথুং প্রাপ্য  
 মহাহৃষ্টৌ তাং দেবীং পূজয়েৎ সদা ॥ ততো যুধিষ্ঠিরং প্রাহ নারদৌ মুনিমন্তমঃ ॥  
 তং বরশ্চ মহারাজ জ্যৈপদীং রুচিরাননাম্ । তস্য ব্রতস্য করণাৎ সুপুত্রশ্চ  
 ভবেদिति ॥ এবং ব্রতং যা কুরুতে সা ভবেদ্ বহুপুল্লিনী । ইহলোকে সুখং  
 স্থিত্বা যাত্যস্তে চণ্ডিকালয়ম্ ॥

ইতি ভবিষ্য-পুরাণে মঙ্গল-চণ্ডী-ব্রতকথা সমাপ্তা ।

### মঙ্গলবার-ব্রত ।

প্রতি মঙ্গলবারে অষ্টদল পদ্মের উপরিভাগে রক্ততুল্পূর্ণ নূতন শরাবধয়  
 রাখিয়া আচমনপূর্বক স্বস্তিবাচন করিয়া সংকল্প করিবে । যথা—“বিষ্ণু  
 নমোহস্তেত্যাদি—মঙ্গলবারে অমুকগোত্রা স্ত্রীঅমুকী দেবী ঝাটিতিদীর্ঘায়ুঃ-  
 পুত্রোৎপত্তিকামা গণেশাদিদেবতাপূজাপূর্বক-মঙ্গলপূজা-কথাশ্রবণরূপ-মঙ্গলবার-  
 ব্রতমহং করিষ্যে ॥” স্কন্ধপাঠান্তে আসনশুদ্ধ্যাদি করিয়া গণেশাদিদেবতাকে  
 পূজাপূর্বক মঙ্গলকে ধ্যান করিবে ।

ধ্যান যথা—ওঁ রক্তমালাধরধরং শূলশক্তিসমধিতম্ । গদাপঙ্কধরং দেবং

মেধরূপং বরপ্রদম্ ॥” ধ্যান করিয়া আবাহনপূর্বক পঞ্চোপচারে পূজা করিবে । “মঙ্গলায় নমঃ” এই বলিয়া পাণ্ডাদি দ্বারা পূজা করিয়া “মঙ্গলায় নমস্তভ্যং নমস্তে পাপহারিণে । পুত্রপৌত্রপ্রদাত্রে চ মঙ্গলায় নমো নমঃ” এই মন্ত্রে করবী ও জবাপুষ্প দ্বারা অঞ্জলি দিয়া প্রণাম করিবে । “মঙ্গলায় নমস্তভ্যম্” ইত্যাদি মন্ত্রে বারধেয়া রক্তসূত্রের ডোরক বাম করে ধারণ করিবে । পরে ফলহস্ত হইয়া কথা শ্রবণ করিবে ।

**ব্রত-কথা ।**—নারদ উবাচ । নারদঃ প্রাহ তৎসঞ্জো জ্ঞানবান্ স মহা-  
মতিঃ । প্রণম্য পার্বতীং দেবীং সশ্রদ্ধঃ স্নুসমাহিতঃ ॥ ন জীবতি স্মৃতো যশ্চা ন  
গৰ্ভ উপজায়তে । কস্মাদ্ ব্রতাদ্ভবেন্নরী পুত্রপৌত্রসমষ্টিতা ॥ যাহেষ্ণরি তদাচক্ষ  
ব্রতানাং ব্রতযুক্তমম্ । ভক্তিং গৃহাণ মে দেবি ধনধাত্তপ্রদায়িনি ॥ দেব্যাবাচ ।  
বক্ষ্য্য জনয়তে পুত্রং হৃতবৎসা তথৈব চ । অচিরেণ পতিস্তস্তা নির্ধনশ্চ ধনী  
ভবেৎ ॥ অথ তাত্ৰময়েনৈব চাশক্তৌ যুগ্ময়েন বা । মঙ্গলপ্রতিমাং কৃত্বা পূজয়েৎ  
মঙ্গলে দিনে ॥ শুদ্ধপট্টময়ং ডোরং রক্তচন্দনচর্চিতম্ । রক্তবর্ণং দৃঢ়কৈব  
দ্বাদশগ্রন্থিসংযুতম্ ॥ সম্পূজ্য মঙ্গলং বামে ভক্ত্যা ধার্ষ্যং স্নুডোরকম্ । মঙ্গলায়  
নমস্তভ্যং নমস্তে ঋণহারিণে ॥ পুত্রপৌত্রপ্রদাত্রে চ মঙ্গলায় নমো নমঃ ।  
মঙ্গলায় নমস্তভ্যং নমস্তে ধনদায়িনে ॥ বৃষ্টিকর্ত্রে চ হত্রে চ মঙ্গলায় নমো  
নমঃ । মঙ্গলায় নমস্তভ্যং নমস্তে দুঃপহারিণে ॥ ভূমিপুত্রায় শুক্রায় চোগ্রায় চ  
নমো নমঃ । মঙ্গলায় নমস্তভ্যং নমঃ পাটলচক্ষুশ্চ ॥ রক্তাঙ্ঘ্রায় দেবায় মঙ্গলায়  
নমো নমঃ । নমস্তে ভূমিপুত্রায় ঋণহত্রে চ বৈ নমঃ ॥ রক্তপুষ্পোপহারায়  
মঙ্গলায় নমো নমঃ । মঙ্গলায় নমস্তভ্যং নমস্তে স্নুখদায়িনে ॥ পুত্রপৌত্রধনৈশ্বৰ্য্য-  
দায়িনে মঙ্গলায় বৈ । মঙ্গলায় নমস্তভ্যং সিন্দূরাকৃগচক্ষুশ্চ ॥ লোহিতায় সমস্তায়  
মঙ্গলায় নমো নমঃ । মঙ্গলায় নমস্তভ্যং নমস্তে ধনদায়িনে ॥ লোহিতাক্ষায়  
শান্তায় মঙ্গলায় নমো নমঃ । মঙ্গলাষ্টকমিদং পুণ্যং পূজয়েন্মঙ্গলে দিনে ॥  
সংবৎসরকৃতং কার্য্যং মঙ্গলস্ত মহাফলম্ । অনেনৈব বিধানেন পূজয়েন্মঙ্গলং  
প্রভুম্ ॥ ভবেন্নরী পুত্রবতী পতিস্তস্তা ভবেদ্ধনী । যাবৎ করোতি কল্যাণী-  
ব্রতমেতন্মহোদয়ম্ ॥ তাবৎকালং ভবেৎ সৌখ্যং সহ পত্যা ন সংশয়ঃ । রক্ত-  
পুষ্পৈশ্চ ধূপৈশ্চ পঞ্চোপচারসংযুতৈঃ ॥ নৈবৈত্ৰৈঃ পূজয়েদ্ভক্ত্যা মঙ্গলং সকলে-  
ষ্টদম্ । কথিতং তে মুনিশ্রেষ্ঠ মঙ্গলস্ত মহাব্রতম্ ॥ নোপবাসো ন যজ্ঞশ্চ ন  
চৈব হি ধনবয়ঃ । কথা শ্রবণমাত্রেণ ব্রতস্ত লভতে ফলম্ ॥ ডোরকং দ্বাদশে  
মাসি নূতনকৈব কারয়েৎ । পুরাতনং জলমধ্যে প্রক্ষিপেচ্চ স্পৃঙ্খিতম্ ॥

এতমেতন্মহাত্ম্যে কুরুতে যা পতিব্রতা । অপুল্লো লভতে পুত্রং নির্ধনশ্চ  
ধনং লভেৎ ॥ পুত্রঞ্চ লভতে শুরং পণ্ডিতং সূচিরায়ুষ্ম । দুর্লভা বহুবর্গাণাং  
স্বামিনঃ সুভগা ভবেৎ ॥ ব্রতানামুক্তমং প্রোক্তং মঙ্গলস্ফাৰ্চনং মহৎ ।  
দেবানাঞ্চ মনুষ্যাণাং সৰ্ব্বেষামপি দুর্লভম্ ॥

ইতি ভবিষ্যপুরাণে দেবীনারদসংবাদে মঙ্গলবার-ব্রতকথা সমাপ্তা ।

### ঋণমোচক মঙ্গল-স্তোত্র ।

মঙ্গলো ভূমিপুত্রশ্চ ঋণহৰ্ত্তা ধনপ্রদঃ । স্তিরাসনো মহাকায়ঃ সৰ্ব্বকৰ্ম্মাবি-  
রোধকঃ ॥ লোহিতো লোহিতাক্ষশ্চ সামগানাং রূপাকরঃ । ধরাস্বজঃ কুলো  
ভৌমো ভূমিজো ভূমিনন্দনঃ ॥ অঙ্গারকো সমশ্চৈব সৰ্বরোগাপহারকঃ । বৃষ্টিঃ  
কৰ্ত্তা চ হৰ্ত্তা চ সৰ্বকামফলপ্রদঃ ॥ এতানি কুজনামানি প্রাতরুথায় যঃ পঠেৎ ।  
ঋণং ন জায়তে তস্মৈ ধনমাপ্নোতি পুঙ্কলম্ ॥ রক্তপুষ্পৈশ্চ গন্ধৈশ্চ ধূপদীপাদিভি-  
স্তথা । মঙ্গলং পূজয়েদুভক্ত্যা মঙ্গলেহহনি সৰ্বদা ॥ ঋণরেখা প্রকৰ্ত্তব্যা  
অজ্ঞারেণ সদা বুধৈঃ । প্রোঙ্কয়েদ্ব্যমপাদেন ঋণং তস্মৈ বিনশ্চতি ॥ মঙ্গলায়  
নমস্তভ্যং নমস্তে ঋণহারিণে । পুত্রপৌত্রপ্রদাত্রে চ মঙ্গলায় নমো নমঃ ॥  
ঋণার্থে ত্বাং প্রপন্নোহহমঋণং কুরু মে নিভো । একং কৃত্বা ন সন্দেহ ঋণং হত্বা  
ধনী ভবেৎ ॥

ইতি স্বন্দপুবাণোক্তং ঋণমোচকমঙ্গলস্তোত্রং সমাপ্তম্ ।

### বকপঞ্চক-ব্রত ।

প্রথমতঃ স্বস্তিবাচন করিয়া সংকল্প করিবে । যথা—“ওঁ তৎসদচ্ছ  
কার্ত্তিকে মাসি শুক্রে পক্ষে একাদশ্যাং তিথৌ অমুকগোত্রঃ শ্রীঅমুকদেবশৰ্ম্মা  
শ্রীবিষ্ণুপ্ৰীতিকামঃ গণপত্যাদিনানাদেবতাপূজাপূৰ্ব্বকং বর্ষেকনিপ্পাত্তবিস্ময়  
পুরাণোক্ত বকপঞ্চকব্রতাদীভূত-শ্রীশ্রীলক্ষ্মীজনার্দনপূজাকৰ্ম্মাহং করিষ্যে ।”

পরে আসনশুদ্ধ্যাদি করিয়া গণেশাদি দেবতাকে পঞ্চোপচারে পূজা  
করতঃ লক্ষ্মী-জনার্দনকে ষোড়শোপচারে পূজাপূৰ্ব্বক কথা শ্রবণ করিয়া  
দক্ষিণাদান করতঃ অচ্ছিদ্রাবধারণ করিবে ।

ব্রত-কথা ।—একদা নারদো যোগী স্বর্গাং প্রাপ্তো মহীতলম্ । ভক্ত  
নানাবিধান্ দৃষ্ট্বা জীবান্ ক্লেশসমঘিতান্ । নানায়োনিসমুৎপন্নান্ পীড়-

মানান্ স্বকর্ষতিঃ ॥ তেবাং মহন্তরং দুঃখং দুঃস্থাসৌ দুঃখিতঃ স্বয়ম্ । কেনো-  
 পায়েন চৈতেবাং ভদেদুঃখপরাজয়ঃ ॥ ইতি সঙ্কল্য মনসা গোলোকমগ-  
 মন্তদা । গত্বা দদর্শ গোলোকং সর্বলোকমনোহরম্ ॥ শ্রীবিষ্ণোনির্গমদ্বাঃস্থং  
 বিজয়ং নাম পার্শদম্ । প্রোবাচ নারদো যোগী বিজয়ং পার্শদোত্তমম্ ॥ শ্রীবিষ্ণো-  
 নিকটং তস্ত গম্যতামবিলম্বিতম্ । দ্বাঃস্থং নারদমাচক্ষ ভগবদর্শনায় বৈ ॥  
 ইতি তস্ত বচঃ শ্রুত্বা বিজয়ো নাম পার্শদঃ । ভগবান্নিকটং গত্বা কথয়ামাস  
 বৈ তদা ॥ বিজয় উবাচ ॥ চতুর্ভূজ মহাবাহো ভগবদর্শনায় চ । আগতো  
 নারদো যোগী দ্বারেহতিষ্ঠৎ সমগ্ৰমঃ ॥ বিজয়স্য বচঃ শ্রুত্বা ভগবান্ প্রাহ  
 সত্বরম্ ॥ শীঘ্রমানীয়তাং চাত্ত্ব কিমর্থমবরুধ্যতে ॥ শ্রীবিষ্ণোবর্চনং শ্রুত্বা  
 বিজয়ো নাম পার্শদঃ । আগত্য নারদং প্রাহ গম্যতাং মা বিলম্ব্যতাম্ ॥  
 বিষ্ণো রাজ্যং সমাস্তাং দেবর্ধিনারদো গতঃ ॥ গত্বা দদর্শ দেবেশং সর্বলোক-  
 নমস্কৃতম্ । চতুর্ভূজং মহাবিষ্ণুং স্বর্ণসিংহাসনস্থিতম্ ॥ প্রণম্য দণ্ডবদভূমৌ  
 প্রোবাচ বিনয়াম্বিতঃ ॥ দেবদেব মহাদেব সর্বলোকেশ্বর প্রেভো । কিং  
 স্তৌমি দ্বামতং দেব স্তোতৃণাং স্তত্যমেব হি ॥ প্রসীদ ভগবন্ বিষ্ণো কৃপাস্তি  
 যদি তে ময়ি । বক্তুমিচ্ছাম্যহং কিঞ্চিদ ভবদাজ্ঞাপুরঃসরম্ ॥ মর্ত্যলোকমহং  
 বিষ্ণো গতবান্ বৈ যদুচ্ছয়া । গত্বা তত্র ময়া দৃষ্টাঃ সর্বে জীবাশ্চ দুঃখিতাঃ ॥  
 নানাযোনিসমুৎপন্নানানাক্লেশমম্বিতাঃ । সর্ষভোগতো দেব পীড়িতাস্তে  
 ন সংশয়ঃ ॥ কথং তে দুঃখনিশ্চুক্তো ভবিষ্ণান্তি নরাঃ প্রেভো । তেবাং দুঃখ-  
 বিনাশার্থমুপায়ং বদ মে প্রেভো ॥ শ্রীবিষ্ণুরুবাচ ॥ শ্রয়তাং তাত বক্ষ্যামি  
 পরোপকৃতয়ে তব । ব্রতমাস্তি মহাপুণ্যং সর্বপাপবিনোচনম্ ॥ কার্ত্তিকে  
 গুরূপক্ষে তু বকপঞ্চকনামকম্ । ব্রতস্যাস্য প্রভাবেণ সর্বপাপৈঃ প্রমুচ্যতে ॥  
 তৎসদৃশং ব্রতং নাশ্রয় ত্রিষু লোকেষু বর্ততে ॥ নারদ উবাচ । বকপঞ্চক-ব্রতং  
 নাম কীদৃশং বর্ততে বিভো । পুরা চৈতদ্ব্রতং কেন চীর্ণমস্তি জনার্দন ॥  
 কিং বিধানং ব্রতস্যাস্য তৎ সমাচক্ষু বৈ প্রেভো ॥ বিষ্ণুরুবাচ । আসীৎ পুরা  
 কৃতযুগে সরযুতীরমাশ্রিতঃ । তত্র চৈকো মহাবক্ষো বটনামাতিবিশ্রুতঃ ॥  
 বহুশাখাসমায়ুক্তঃ ফলৈঃ পুষ্পৈশ্চ সংযুতঃ ॥ তত্র চৈকো মহাপাপী বকঃ  
 পরমদুঃখিতঃ । মৎস্যাহারী, দুরাহ্বাসৌ সদাস্তে পাপমাচরন্ । কদাচিদ্বেব-  
 যোগেন আয়ুসঃ শেষমাপ্নুয়াৎ । কার্ত্তিকে গুরূপক্ষে তু পীড়ায়ুক্তোহস্তবন্ধকঃ ॥  
 তদ্দিনাৎ স বকো ধুক্তো নিরাহারো জিহ্বেদ্রয়ঃ । ক্ৰণং ক্ৰণং হরিং ধ্যায়ন্  
 ভগ্নবস্ত্রং জপংপ্রভূম্ ॥ দ্বাদশাঙ্ক ত্রয়োদশাং চতুর্দশাং তথৈব চ । নিরাহারো

ବକଂଶାସୀଂ ଫଳଂଭୁକ୍ତାଂ ବଟସ୍ୟ ଚ । ପୌର୍ଣ୍ଣମାସୀଂ ତ୍ରିଧିଂ ପ୍ରାପ୍ୟ ଦେହଂ ତତ୍ୟାଜ୍ଞ  
 ଧାର୍ମିକଃ । ଦେହତ୍ୟାଗେ ତୁ ସଞ୍ଜାତେ ଯମଦୂତାଃ ସମାଗତାଃ ॥ କୁଞ୍ଜାଧରାଃ କୁଞ୍ଜବର୍ଣ୍ଣାଃ  
 କୁଞ୍ଜସୁନ୍ଦରଧାରିଣାଃ । ଦୁର୍ଲ୍ଲକ୍ଷୀଂଶ୍ଚ ବଦୂର୍ଲ୍ଲକ୍ଷୀଂ ଦର୍ଶୟନ୍ତି ଓଷଂ ପୁନଃ ॥ କେଚିଂ ପଞ୍ଚଂ  
 ସମାଶ୍ରିତ୍ୟ କେଚିଂ ପାଦୌ ତଥୈବ ଚ । ବକଂ କର୍ଷନ୍ତି ତେ ସର୍ବେ ଯମଦୂତା  
 ହ୍ରାସଦାଃ ॥ ଯମଦେଶଂ ପ୍ରାପୟନ୍ତି ତାଡ଼ୟନ୍ତୋ ଭୁଞ୍ଜଂ ଭୁଞ୍ଜନ୍ ॥ ଏତନ୍ନିମ୍ନେବ କାଳେ ତୁ  
 ବକଃ ପରମଧାର୍ମିକଃ । ହରିଧ୍ୟାନପରୋ ଭୂତ୍ୱା ଆହ୍ୱୟତି ତମେବ ଚ ॥ ଅହୋ  
 କୁଞ୍ଜ ଅହୋ ବିକ୍ଷୋ ଅହୋ ନାରାରଣେତି ଚ । ତ୍ରାହି ମାଂ ଯମଦୂତେଷ୍ୟୋ ବଳିର୍ଚ୍ଚେଷ୍ୟୋ  
 ହରେ ବିଷ୍ଣୋ ॥ ଅନାମନ୍ତରଣାଦେବ ଉକ୍ତାନ୍ନୁଗ୍ରହକାରକଃ । ସ୍ୱଦୂତାନ୍ ପ୍ରେରୟାମାସ  
 ବଳବନ୍ତୋ ହ୍ରାସଦାଃ ॥ ଅଞ୍ଚଳକ୍ରମଦାପନ୍ନଂ ତେଜଃଶ୍ଚ ସମାଶ୍ରିତାଃ ॥ ଆଗମ୍ୟ  
 ଚାତିବେଗେନ ଯମଦୂତାନ୍ ଗ୍ରହାରୟନ୍ ॥ ସ୍ୱୟଂ ଗଚ୍ଛତ ସ୍ୱହାନଂ ବକଂ ତ୍ୟକ୍ତୁଂ ଅଦାଞ୍ଜୟା ।  
 ଅଗ୍ରଥା ଆଡ଼ିରିଷ୍ଠାମୋ ସୁହ୍ନାନ୍ ବୈ ଦୁର୍ଲ୍ଲକ୍ଷ୍ୟୋଽକଟାନ୍ ॥ ଯମଦୂତ ଉବାଚ । ବକୋ ବୈ  
 ପାପକର୍ମାନ୍ତା ହ୍ରାଚାରୋ ହ୍ରାସଦଃ । ତନ୍ୟାଦେନଂ ନୟାନ୍ୟଗ୍ ଯମଲୋକଂ ଯମାଞ୍ଜୟା ॥  
 କେ ସ୍ୱୟଂ ରୋଧକାଃ ସର୍ବେ କିମନ୍ୟାନ୍ ବାରୟନ୍ତି ଚ । କଞ୍ଚାଞ୍ଜାଞ୍ଜଃ ପୁରଞ୍ଜତ୍ୟା ଯମଦୂତାନ୍  
 ବିରୋଧଫ ॥ ସର୍ବଲୋକେଶ୍ୱରଂ ବିଷ୍ଣୁଂ ଶାନ୍ତାରଂ ବ୍ରହ୍ମଣୋହପି ଚ । ସ୍ୱୟଂ କିଂ ନୈବ  
 ଜ୍ଞାନୀଥ ସର୍ବଲୋକମହେଶ୍ୱରଂ ॥ ତତ୍ତ୍ୱ ଚାଞ୍ଜାଂ ପୁରଞ୍ଜତ୍ୟା ସୁହ୍ନାନ୍ ରୋଞ୍ଜୁଂ ସମାଗତାଃ ॥  
 ଏକାଦଶୀଂ ସମାରଭ୍ୟା ପୌର୍ଣ୍ଣମାସୀକ୍ଷୟୋ ନ ବୈ । ତାବଚ୍ଚାୟଂ ନିରାହାରୋ ହରିଂ ନାରା-  
 ଯଣଂ ଅରଣ ॥ ଦେହଂ ତତ୍ୟାଜ୍ଞ ଧର୍ମାନ୍ତା ବକୋହସୌ ଧାର୍ମିକୋହପି ବୈ । ତତୋହସଂ  
 ଯମଲୋକଞ୍ଚ ଗନ୍ତା ନୈବ କଦାଚନ ॥ ଇତି ଶ୍ରୀଗୁଞ୍ଜ ସୁସନ୍ତ ଯମରାଜଞ୍ଚ ଧାର୍ମିକଂ ।  
 ବୈକୁଂଠମେନଂ ନେଷ୍ଠାମୋ ବକପଞ୍ଚବ୍ରତେନ ବୈ ॥ ଏବମୁକ୍ତ୍ୱା ବିଷ୍ଣୁଦୂତା ସୁହ୍ନାୟ କୃତ-  
 ନିଂଚୟାଃ । ତତସ୍ତଂକ୍ଷଣମେବଂ ତେ ବିବଦନ୍ତଃ ପରସ୍ପରଂ । ଯୋଞ୍ଜୁ-ମାଗେତିରେ  
 ଦୂତା ବିକ୍ଷୋଶ୍ଚ ସମସ୍ତ ଚ । ତଦ୍ୱୟୁକ୍ତମତ୍ତବଦ୍ ସୋରଂ ଲୋକ ବିନ୍ୟାୟକାରକଂ ॥ ଶଞ୍ଜଃ  
 ପଞ୍ଚମର୍ଗଦାଞ୍ଚିତ୍ ତାଡ଼ୟନ୍ତଃ ପରସ୍ପରଂ । ସୁକ୍ତଂ କୁଞ୍ଜା ମହାସୋରଂ ବିଷ୍ଣୁଦୂତାଃ ପୁନଃପୁନଃ ॥  
 ଯମଦୂତାନ୍ ପରାଞ୍ଜିତ୍ୟା ବକଂ ପରମଧାର୍ମିକଂ । ସ୍ଥାପୟିତ୍ୱା ବିମାନେ ତୁ ଦାସଦାସୀ-  
 ସମାକୁଲେ । ଦିବି ସ୍ୱର୍ଗମୟେ ନିନ୍ୟାବିଷ୍ଣୁଲୋକମନାୟୟନ୍ ॥ ହରିଲୋକଂ ବକଃ ପ୍ରାପ୍ୟ  
 ଗୂଢ଼ଂ ତତ୍ର ମହାହୁତଂ । ସ୍ୱେଚ୍ଛୟା ବିଜହାରାଥ ସାର୍ଜଂ ବୈକୁଂଠବାସିତ୍ତିଃ ॥ ବକପଞ୍ଚକ-  
 ମାହାନ୍ୟଂ ବକ୍ତୁଂ କେନ ତୁ ଶକ୍ୟତେ । କିଞ୍ଚିତ୍ତଦ୍ୱେତମାହାନ୍ୟଂ ତ୍ୱବାଗ୍ରେ କଥିତଂ  
 ମୟା ॥ ବ୍ରତସ୍ତାସ୍ତ୍ର ପ୍ରଭାବେଣ ସମ୍ପାତିଂ ପ୍ରାପ୍ତ୍ୱାନ୍ ବକଃ । ଏବଂ ଯୋ ମର୍ତ୍ତ୍ୟଲୋକେ-  
 ହସ୍ମିନ୍ ବ୍ରତମେତଂ କରୋତି ବୈ । କଥାଂ ପୁଣ୍ୟତମାଂ ଶ୍ରଦ୍ଧା ପୂଜୟିତ୍ୱା ତଥା ହରିଂ ॥  
 ବକବଂ ସମ୍ପାତିଂ ପ୍ରାପ୍ୟ ବୈକୁଂଠେ ବିହରିଷ୍ଠତି । ବ୍ରତସ୍ତାସ୍ତ୍ର ବିଧାନଞ୍ଚ ବ୍ରାହ୍ମିଣି ଶୁଣୁ-  
 ନାରଦ ॥ ଘୋଡ଼ିଶୈକୁପଚାରେନ୍ତ ପୂଜ୍ୟ ବିଷ୍ଣୁଂ ଜଗନ୍ପତିଂ । ପୂଜୟେଂ ଉତ୍ତମୁଞ୍ଚେଷ୍ଠ

বকপুশৈশুতৈব চ ॥ নানাবিধঞ্চ নৈবেদ্যং বিষ্ণবে চ সমর্পয়েৎ । এবং প্রতি-  
দিনং কুর্ক্বন পৌর্গমাস্তাং সমাপয়েৎ ॥

ইতি ভবিষ্যপুরাণে শ্রীকৃষ্ণ-নারদ-সংবাদে বকপঞ্চক-ব্রতকথা সমাপ্তা ॥

### পাণ্ডপত-ব্রত ।

এই ব্রত করিলে ব্রহ্মহত্যা, অগম্যাগমন, অভক্ষ্যভক্ষণ প্রভৃতি পাপ বিনষ্ট হয় । শৈবদিগের এই ব্রত অবশ্য করণীয় ।

দ্বাদশীতে আরম্ভ করিয়া পূর্ণিমা পর্যন্ত চারিদিন এই ব্রত করিবে ।

দ্বাদশীতে একভক্ত, ত্রয়োদশীতে অবাচিত-ভোজন, চতুর্দশীতে নক্তভোজন ও পৌর্গমাসীতে উপবাস করিবে ।

শক্ত্যনুসারে সুবর্ণ, রক্ত অথবা তাম্র দ্বারা বৃষ নির্মাণ করিয়া তদুপরি শিব ও দুর্গাব মূর্তি অঙ্কিত করিবে ।

দ্বাদশীর দিন নিত্যক্রিয়া সমাধানান্তে স্থতিবাচনাদি করিয়া সঙ্কল্প করিবে । যথা,—বিষ্ণুরোম্ তৎসদস্ত্র অমুকে মাসি অমুকে পক্ষে দ্বাদশ্যাস্তিথাবারভা পৌর্গমাসীং যাবৎ অমুকগোত্রঃ শ্রীঅমুকদেবশর্মা প্রত্যহং ক্রমশঃ একভক্তাবাচিত-নক্তভোজনোপবাসসহকৃত-গণপত্যাди-দেবতাপূজাপূর্ব্বকং যথাশক্ত্যুপচার-করণকশিবদুর্গা-পূজনরূপ-পাণ্ডপতব্রতমহং করিষ্যে ।

পরে সামাচার্য্য আসনশুদ্ধ্যাди মাতৃকাশাস্ত্র কন্ঠ করিয়া ঘটস্থাপন করিবে । তারপর আবাহনপূর্ব্বক গণেশাদি দেবতার পূজা করিয়া শিব ও দুর্গাকে আবাহনপূর্ব্বক ভক্তিসহকারে যথাশক্তি উপচার দ্বারা পূজা করিবে ।

পরে স্তব পাঠ করিবে । যথা,—“ওঁ গঙ্গাধর মহাদেব সর্বলোকপরাবর ।  
জহি মে সর্বপাপানি পূজিতস্ত্বিহ শঙ্করঃ ॥ শঙ্করায় নমস্তভ্যং সর্বপাপহরায় চ ।  
যথা যমং ন পশ্যামি তথা মে কুরু শঙ্কর ॥ গঙ্গাধর ধরাধীশ পরাংপর বরপ্রদ ।  
শ্রীকণ্ঠ নীলকণ্ঠমুমাকান্ত নমোহস্ত তে ॥”

এইরূপ স্তব পাঠান্তে প্রণামপূর্ব্বক ব্রাহ্মণকে স্বর্ণ ও গোবৃষ দক্ষিণা দিবে এবং অচ্ছিদ্রাবধারণ করিবে ॥

### চাতুর্দশ্য-ব্রত ।

আবারে শুক্লদ্বাদশ্যং পৌর্গমাস্তামথাপি বা । চাতুর্দশ্যব্রতভ্যং কুর্ধ্যাৎ

কৰ্কটসংক্রমে ॥ অতাবে তু তুলার্কৈ চ মন্থেণ নিয়তং ব্রতী । কাৰ্ত্তিকে শুক্ল-  
দ্বাদশ্যাং বিধিবৎ তৎ সমাপয়েৎ ॥ ইতি বরাহপুরাণে ।

“চতুর্দ্বাপি হি তচ্চীৰ্ণং চাতুর্দ্বাশ্চব্রতং নরঃ । কাৰ্ত্তিক্যাং শুক্লপক্ষে তু  
দ্বাদশ্যাং তৎ সমাপয়েৎ ॥”—মহাভারতে ।

“চতুরো বাৰ্ধিকান্ মাসান্ দেবস্ৰোথাপনাবিধি । স্ত্রী বা নরো বা মন্তুক্তা  
গৃহীয়ান্নিয়মানিমান্ ॥”—ইতি ভবিষ্যোত্তরে ।

“চতুরো বাৰ্ধিকান্ মাসান্ দেবস্ৰোথাপনাবিধি । মধুস্বরো ভবেন্নিত্যং  
নরো শুড়বিবৰ্জ্জনাৎ ॥ তৈলশ্চ বৰ্জ্জনাং দেব স্কন্দরাক্ষঃ প্রজায়তে । কটুতৈল-  
পরিত্যাগাৎ শক্রনাশো ভবেৎশ্রবন্ ॥ লততে সন্ততিং দীৰ্ঘাং স্থালীপাকমভক্ষ-  
য়ন্ । সদা মুনিঃ সদা যোগী মধুমাংসশ্চ বৰ্জ্জনাৎ ॥ নিব্যাধিনীরোগোজস্বী  
বিষ্ণুক্তশ্চ জায়তে । একান্তরোপবাসেন বিষ্ণুলোকমবাপ্নুয়াৎ ॥ ধারণান্থ-  
লোম্নাঞ্চ গন্ধান্নানং দিনে দিনে । নমো নারায়ণায়ৈতি জপ্ত্বানশনজং ফলম্ ॥  
পাদাভিবন্দনাদ্বিষ্ণোলভেৎগোদানজং ফলম্ ॥”—মৎশুপবাণে ॥

যোগাত্যাসী ভবেৎ যন্ত স ব্রহ্মপদমাপ্নুয়াৎ । তাম্বুলবৰ্জ্জনারিত্যাং বহু-  
ভোগ্যাং প্রজায়তে ॥ ঘৃতত্যাগাৎ স্কলাবণ্যং সৰ্বং স্নিগ্ধবপুর্ভবেৎ । ফলত্যাগাত্তু  
মতিমান্ বহুপুঞ্জঃ প্রজায়তে ॥ শাকপত্রাশনত্যাগী পক্ষ্মাদমলো ভবেৎ ।  
পাদাভ্যঙ্গপরিত্যাগাৎ বপুঃসৌরভ্যমাপ্নুয়াৎ ॥ দুগ্ধতক্রদধিত্যাগাৎ গোলোকং  
লততে নরঃ । ভূম্বাস্তুরশায়ী চ বিষ্ণোরশুচরো ভবেৎ ॥ মৌনব্রতী ভবেৎ  
যন্ত তন্ত্ৰাজ্জাশ্বলিতা ভবেৎ । ভূমৌ ভুঙ্ক্তে যন্ত নরঃ স পৃথিব্যাঃ পতির্ভবেৎ ॥  
পাদাভিবন্দনাদ্ বিষ্ণোলভেৎ । গোদানজং ফলম্ ॥ বিষ্ণোৰ্ঘঃ সদনে কুৰ্ব্যা-  
ছপসেপনমাৰ্জ্জনে ॥ কল্পস্থায়ী ভবেত্তত্র স নরো নাত্র সংশয়ঃ । পত্রেষু যো  
নরো ভুঙ্ক্তে কুরুক্ষেত্রফলং লভেৎ ॥ শিলায়াং ভোজিনো নিতাং প্রয়াগন্নানজং  
ফলম্ । মাষধয়পরিত্যাগাৎ ন রোগৈঃ পরিভূয়তে ॥ আষাঢ়াদিচতুর্দ্বাসং  
প্রাতঃস্নায়ী ভবেন্নরঃ । বিপ্রেষ্যো দক্ষিণাং দক্ষা কাৰ্ত্তিক্যাং গোপ্রদো ভবেৎ ॥  
স বৈষ্ণবপবুরং যতি বিষ্ণুব্রতমিদং শুভম্ । এবমাদিব্রতৈঃ পার্থ তুষ্টিময়াতি  
কেশবঃ ॥—ভবিষ্যোত্তরে ।

চতুরো বাৰ্ধিকান্ মাসান্ বশ্চ মৎসং পরিভূয়েৎ । চত্বারি ভঙ্গাণ্যাপ্নোতি  
কীৰ্ত্তিমায়ুর্ঘশো বলম্ ॥—মহাভারতে ।

এই ব্রতের চারি কল্প । আষাঢ় মাসের শুক্লা দ্বাদশী হইতে কাৰ্ত্তিকমাসের  
শুক্লাদ্বাদশী পর্য্যন্ত । ১ । আষাঢ় পৌৰ্ণমাসী হইতে কাৰ্ত্তিক পৌৰ্ণমাসী পর্য্যন্ত । ২ ।

কর্কট সংক্রান্তি হইতে বৃশ্চিক সংক্রান্তি পর্য্যন্ত । ৩ । অথবা তুলা সংক্রান্তি হইতে বৃশ্চিক সংক্রান্তি পর্য্যন্ত । ৪ ।

এই ব্রতে বিভিন্নদ্রব্য ত্যাগ করিলে বিভিন্নরূপ ফল লাভ হয় । যথা—  
 গুড় ত্যাগ করিলে স্বরের মধুরতা, তৈল বর্জনে সৌন্দর্য্য, কটুতৈলত্যাগে শক্র-  
 নাশ, স্থালীপাক ( হাঁড়িতে রাখা ) ভক্ষণ ত্যাগ করিলে বংশবৃদ্ধি এবং মধু ও  
 মাংসবর্জনে মানব ঋষির তায় যোগী ও আদি-ব্যাদিহীন তেজস্বী হইতে পারে ।  
 একদিন অন্তর একদিন ভোজন করিলে বিম্বলোক প্রাপ্ত হয় । নখলোমধারণে  
 প্রতিদিন গন্ধাস্নানের ফল লাভ হয় । “নমো নারায়ণায়” এই মন্ত্র জপ করিলে  
 অনশন ব্রতের ফল হয় । বিষ্ণুর চরণবন্দনে গোদান জন্ত ফল প্রাপ্ত হওয়া যায় ।

যে ব্যক্তি যোগাভ্যাস করে সে মুক্ত হয় । তাহুলত্যাগে বহুভোগ্যা,  
 দ্রুতত্যাগে উত্তম লাবণ্য, ফলত্যাগে বুদ্ধি ও শাকপত্রাদিত্যাগে বহুপুত্রলাভ  
 হয় । পক্কায় ত্যাগে পাপহীন হয় । পাদাভ্যঙ্গ পরিত্যাগে দেহের সৌগন্ধ,  
 দুষ্ক, তক্র ও দধি ত্যাগে নর গোলোক প্রাপ্ত হয় । ভূমিতে শরনে বিষ্ণুর অঙ্ক-  
 চর হয়, মৌনী হইলে তাহার বাকসিদ্ধি হয় । ভূমিতে ভোজনে রাজত্ব এবং  
 বিষ্ণুপাদবন্দনে গোদানজ পুণ্য লাভ হয় । বিষ্ণুবন্দনের উপলেপন ও মার্জ্জন  
 করিলে কল্পকাল পর্য্যন্ত বিষ্ণুলোকে বাস হয় । পত্রে ভোজন করিলে কুরুক্ষেত্র  
 তীর্থের ফল, প্রস্তরপাত্রে ভোজন করিলে প্রয়াগ স্নানজনিত ফল লাভ হয় ।  
 মাষদ্বয় ( মাষকলাই ও বিউলী ) পরিত্যাগে রোগহীন হয় ।

নরগণ আঘাটাদি চতুর্শাস্ত্রে প্রাতঃস্নায়ী হইবে । এই ব্রত বিষ্ণুর অতীব  
 প্রীতিকর । ইহার অনুষ্ঠানে বিষ্ণু পরম প্রীত হন ।

প্রাতঃকৃত্যাদি সমাপনান্তে আচমন করতঃ স্বস্তিবাচন পূর্বক সঙ্কল্প করিতে  
 হয় । মাংস বর্জন করিলে এইরূপ সংকল্প করিবে।—“বিষ্ণুরোম্ তৎসদগু  
 আঘাটে মাসি গুরে পক্ষে দ্বাশ্চাত্তিথাবাবশ্য কীর্ত্যাম্যুর্ধশৈবল-প্রাপ্তিকামঃ  
 চতুর্শাসং যাবৎ মাংস-বর্জনরূপ-চাতুর্শাস্ত্রতমহং করিষ্যে” । ১ ।

একান্তরোপবাস করিলে—“বিষ্ণুরোম্ ৩ৎসদগুত্যাগি—বিষ্ণুলোকপ্রাপ্তি-  
 কামঃ একান্তরোপবাসরূপ-চাতুর্শাস্ত্রতমহং করিষ্যে” । ২ ।

নখলোম ধারণ করিলে—“বিষ্ণুরোমগুত্যাগি—প্রতিদিনং গন্ধাস্নানজন্ত-  
 ফলসমকলপ্রাপ্তিকামো নখলোম-ধারণরূপ-চাতুর্শাস্ত্রতমহং করিষ্যে” । ৩ ।

নারায়ণ মন্ত্র জপ করিলে—“বিষ্ণুরোমগুত্যাগি—অনশনজন্ত-কলসমকল-  
 প্রাপ্তিকামঃ ইয়ৎসংখ্যক—নমো নারায়ণায়ৈতিমন্ত্রজপমহং করিষ্যে” । ৪ ।



শ্রস্তরপাত্রে ভোজন করিলে—“বিষ্ণুরোমস্তেত্যাदि—প্রতিদিনং প্রয়াগ-  
শ্রানজ্ঞফল-সমফল প্রাপ্তিকামঃ পায়াগাধিকরণক-ভোজনেত্তরভোজননিবৃত্তি-  
মহং করিষ্যে” । ৫ ।

শাকভোজন ত্যাগ করিলে—“শাকভোজননিবৃত্তিমহং করিষ্যে” এইরূপ  
অত্যাশ্রয় সংকল্পবাক্যেও সেই সেই বিষয়ের উল্লেখ করিবে। এই সকলের  
মধ্যে যিনি যেমন সমর্থ, তিনি তদনুরূপ করিবেন ।

পরে সূক্তপাঠান্তে “ওঁ ইদং ব্রতং ময়া দেব গৃহীতং পুরতন্তব । নির্ঝিন্নাং  
সিদ্ধিমাগ্নোহু প্রসাদাস্তব কেশব ॥ গৃহীতেহস্মিন্ ব্রতে দেব যত্ত্বপূর্ণে ত্বং  
ত্রিয়ে । সম্পূর্ণং তত্ত্ব ভবতু ত্বৎপ্রসাদাজ্জনান্দন ॥” এই মন্ত্র পাঠ করিবে ।

তারপর যথানিয়মে ব্রত করিয়া উখানদ্বাদশীতে, যথাবিধি বিষ্ণুর অর্চনাতে  
পাঠ করিবে।—“ওঁ ইদং ব্রতং ময়া দেব কৃতং প্রীত্যৈ তব প্রভো । নুনং  
সম্পূর্ণতাং যাতু ত্বৎপ্রসাদাজ্জনান্দন ॥”

পরে ব্রাহ্মণকে ভোজনাদি করাইয়া দক্ষিণা ও অচ্ছিদ্রাবধারণ করিবে ।

### নক্ত-ব্রত ।

বৈশাখে কার্তিকে মাঘে যন্ত নক্তব্রতং চরেৎ ।

বিধানেন স গচ্ছেতু বিষ্ণুলোকগমনাময়ম্ ॥—পাদ্মে ।

বৈশাখে, কার্তিকে বা মাঘমাসে যে ব্যক্তি বিধান অনুসারে নক্তব্রত করে,  
সে অনাময় বিষ্ণুলোক প্রাপ্ত হয় ।

দিবসপ্যাষ্টমে ভাগে মন্দীভূতে দিবাকরে । নক্তং তত্ব বিজানীয়াৎ ন নক্তং  
নিশি ভোজনম্ ॥ নক্ষত্রদর্শনান্নক্তং গৃহস্থেন বিধীয়তে । যতের্দিনাষ্টমে ভাগে  
রাত্রৌ তস্য নিষেধনম্ ॥—মৎস্য পুরাণ ।

দিবসের অষ্টমভাগে দিবাকর মন্দতেজা হইলে, সেই সময় নক্ত বলিয়া  
কথিত । সেই সময়েই নক্তব্রত করিবে। রাত্রিতে ভোজন করাকে নক্তব্রত  
বলে না। গৃহস্থগণ নক্ষত্র-দর্শন করিয়া নক্তব্রত করিবে। যতিগণ দিবসের  
অষ্টমভাগে নক্তব্রত করিবেন। যতিগণ রাত্রিতে ভোজন করিবেন না ।

নক্তং নিশায়াং কুর্বীত গৃহস্থো বিধিসংযুতঃ । যতিশ্চ বিধবা চৈব কুর্থাস্তৎ  
সদিবাকরম্ ॥ সদিবাকরস্ত তৎ প্রোক্তমন্তিমে ষটিকাধয়ে । নিশানক্তস্ত বিজ্ঞেয়ং  
যামার্কৈ প্রথমে সদা ॥—ইতি স্বতঃ ।

গৃহস্থগণ বিধান-অনুসারে রাত্রিতে প্রথম চারিদণ্ডের মধ্যে নক্তব্রত করিবে। যতি ও বিধবাগণ স্বধ্যান্তের পূর্বে দুই দণ্ড বেলা থাকিতেই নক্তব্রত করিবেন।

হবিষ্যভোজনং স্নানং সত্যাহারলাঘবম্ ।

অগ্নিকার্য্যমধঃশয্যাং নক্তভোজী সদাচরেৎ ॥ ভবিষ্যপুরাণম্ ।

নক্তব্রতকারী ব্যক্তিগণ হবিষ্যভোজন, স্নান, সত্যাকথন, অন্নাহার, অগ্নি-কার্য্য—হোমাদি এবং ভূমিতে শয়ন করিবেন।

নিত্যক্রিয়া সমাপনান্তে সংকল্প করিবে।—বিষ্ণুরোম্ তৎসদগ্ধ অমুকে মাসি অমুকে পক্ষে অমুকসংক্রান্ত্যামারভ্য অমুকগোত্রঃ শ্রীঅমুকদেবশর্মা সর্ষপাপক্ষয়কামঃ ( বিষ্ণুলোক-প্রাপ্তি-কামঃ, শ্রীবিষ্ণু-প্রীতিকামো বা ) অমুকসংক্রান্তিং যাবৎ নক্তব্রতমহং করিষ্যে ।

ব্রতসমাধানান্তে বিষ্ণুপূজা ও ব্রাহ্মণভোজন করাইয়া দক্ষিণা অচ্ছিদ্রাব-ধারণাদি করিবে।

### রুশ্বিগী-ব্রত ।

বৈশাখ মাসে শুক্লা দ্বাদশীতে এই ব্রত করিতে হয়। প্রথমতঃ স্মৃতিবাচন পূর্বক সংকল্প করিবে।

“শ্রীবিষ্ণুর্নমোহস্ত বৈশাখে মাসি শুক্রে পক্ষে দ্বাদশ্যাং তিথৌ অমুকগোত্রী শ্রীঅমুকী দেবী পুত্রপৌত্রাণনবচ্ছিন্ন-সন্ততি-খনখাত্ত-সৌভাগ্যাদিপ্রাপ্ত্যন্তর-বিষ্ণুলোকলাভকামা অজারভ্য বর্ষচতুষ্টয়ং যাবদ্ রুশ্বিগীব্রতমহং করিষ্যে ।”

এইরূপ সংকল্পান্তে সূক্তপাঠ করিয়া পঞ্চগব্য ও পঞ্চায়ত দ্বারা সেই সেই মন্ত্রে ( ১ম খণ্ড ৯৪ পৃঃ ১৪ পঃ দেখ ) বিষ্ণুকে স্নান করাইয়া পুনরায় পুরুষসূক্ত মন্ত্রে স্নান করাইবে। তারপর সামান্ত্যর্বা, আসনগুহ্নি, ভূতগুহ্নি, মাতৃকাগ্নাসাদি করিয়া গণেশ, শিবাদি পঞ্চদেবতা, নবগ্রহ, দশদিকপাল প্রভৃতির পূজা ( ১৪২ পৃঃ ২১ পঃ দেখ ) করিয়া শ্রীকৃষ্ণের ধ্যান করতঃ নিম্নোক্ত বিশেষ মন্ত্রে ষোড়শ উপচারে পূজা করিবে।

পাণ্ডুর মন্ত্র। “ওঁ পান্ডুমধ্বশ্রমহরং শীতলং সুমনোহরম্ । পরমানন্দ জনকং গৃহাণ পরমেধর ॥”

অর্ঘ্যের মন্ত্র ।—“ওঁ দুর্কীচন্দনগন্ধাঢ্যমর্ধ্যামেতৎ প্রযজ্ঞতঃ ।

গৃহাণ রুক্মিণীকান্ত প্রসন্নো ভব মে প্রোভো ॥”

আচমনায়ের মন্ত্র ।—“ওঁ নানাतीर्थोद्धव वारि सुगन्धि सुमनोहरम् ।

गृहाणाचमनोयं व्रं त्रीनित्वास त्रिया सह ॥”

মাল্যের মন্ত্র ।—“ওঁ নানাকুসুমগন্ধাঢ্যং সূত্রপ্রথিতযুক্তমম্ ।

বক্ষঃশোভাকবং চারু মালাং নয় সুবন্ধর ॥”

বস্ত্রের মন্ত্র ।—“ওঁ তন্ত্ৰসস্থানরচিতং সৰ্ব্বদা বন্দিতং হরে ।

গৃহাণ বসনং শুদ্ধং রূপয়া রুক্মিণীপ্রিয় ॥”

যজ্ঞোপবীতের মন্ত্র ।—“ওঁ যজ্ঞসূত্রমিদং দেব প্রজাপতিবিগ্নিশ্চিতম্ ।

গৃহাণ বাসুদেব ব্রং রুক্মিণ্যা সহ ভদ্বিতো ॥”

আন্তরণেব মন্ত্র ।—“ওঁ নানাবস্ত্রসমায়ুক্তং স্বর্ণমুক্তাদিনির্শ্চিতম্ ।

রুক্মিণ্যা সহ দেবেশ গৃহাণান্তবণং মম ॥”

দধি, দুগ্ধ, গুড় ও তণ্ডুলচূর্ণ দ্বারা প্রস্তুত লাড়ু, মিছরি প্রভৃতি ও অন্ন নানাবিধ ফল মূল একত্রিত করিয়া সাজাইয়া দিবে । ইহার নাম রচনা ।

রচনাদানেব মন্ত্র ।—“ওঁ দধিক্ষীর-গুড়ান্নাচ্চ-লডু কাদিপ্রপূৰিতাম্ ।

गृहाण रुक्मिणीनाथ रूपया वचनां प्रोभो ॥”

ধূপদান-মন্ত্র ।—“ওঁ কপূরাগুরুগন্ধাঢ্যং পবমানন্দদায়কম্ ।

ধুশং গৃহাণ ববদ বৈদর্ভ্যা প্রিয়য়া সহ ॥”

দীপদান-মন্ত্র ।—“ওঁ ভক্তানাং গেহসক্তানাং সংসারধ্বান্তনাশনম্ ।

दीपमालोकय विभो जगदालोककारक ॥”

এইরূপে পূজা কাৰ্য্যে যথাশক্তি জপ কবতঃ জপ সমর্পণ পূর্বক স্তব পাঠান্নে প্রণাম করিবে । তৎপরে ধ্যানাদি করিয়া লক্ষ্মীর পূজা করিবে । তারপর কথা শ্রবণ করিবে ।

ব্রত-কথা ।—ত্রীশ্রুত উবাচ । জামদগ্ন্যঃ সমাকৰ্ণ্য রমাং তাং পুল-  
গৃদ্ধিনীম্ । কঙ্কেরভিমতং জাত্বাকারয়ৎ রুক্মিণীব্রতম্ ॥ ব্রতেন তেন চ রমা  
পুত্রাঢ্যা স্তুভগা সতী । সৰ্ব্বভোগেন সংযুক্তা বভূব স্থিরযৌবনা ॥ শৌনক  
উবাচ । বিধানং ক্রুহি মে সূত ব্রতশাস্ত্র চ নৎ ফলম্ । পুরা কেব কৃতং কৰ্ম  
রুক্মিণীব্রতমুত্তমম্ ॥ সূত উবাচ । শূণু রাজন্ রাজপুত্ৰী শশ্ঠিষ্ঠা বার্ষিকৰ্ব্বী ।  
অবগাম সুরোনীরং সোমং হরমপশ্রুত ॥ সা সখীভিঃ পরিবৃতা দেবযাক্তা চ  
সঙ্গতা । শম্বুতীতা সমুখায় পর্য্যধুৰ্ব্বসনং ক্রতম্ ॥ তত্র শুক্রস্ত কস্তায়

বদ্রব্যত্যাগমান্বনঃ । সংলক্ষ্য কুপিতা প্রাই বসনং তাজ ভিক্ষুকি ॥ ইতি দানব-  
 কণ্ঠা সা দাসীভিঃ পরিবারিতা । তাং তস্তা বাসনা বন্ধা কুপে ক্ষিপ্তা গতা  
 গৃহং ॥ তাং কুপম্ভ্যাং ক্লরতাং জগাধী নছবাত্বজঃ । করে স্পৃশ্য সমুদ্ভূতা  
 প্রাহ কা স্বং বরাননে ॥ সা শুক্রপুত্রী বসনং পবিধায় ত্রিয়া ভিয়া । শর্শিষ্ঠয়া  
 কৃতং সর্বং প্রাহ রাজানমৌক্ভী ॥ যযাতিস্তদন্তিপ্রায়ং জাত্বাত্বব্রজ শোভনম্ ।  
 আশ্বাস্ত তাং যযৌ গেহং তস্তাঃ পবিধয়াদৃতঃ ॥ সা গহা ভবনং শুক্রং প্রাহ  
 শর্শিষ্ঠয়া কৃতম্ । তচ্ছ্ৰুয়া কুপিতং শুক্রং রূপকবাহ সাস্তয়ন্ ॥ দণ্ড্যং মাং  
 দণ্ডয় বিতো দোষো যত্তন্তি তে ময়ি । শর্শিষ্ঠাং বাপ্যপকৃতাং কুরু বন্মনসে-  
 প্তিতম্ ॥ রাজনং প্রণতং পাদে পিতৃদৃষ্টা কৃষাত্রনীৎ । দেবমানী ত্রিয়ং  
 কণ্ঠা মম দাসী ভবত্বিতি ॥ সমানীয় তদা বাজা দাস্তে তাং বিনিবুজ্য সঃ ।  
 যযৌ নিজগৃহং জ্ঞানী দেবং পরমকং স্মরন্ ॥ ততঃ শুক্রস্তমানীয় যযাতিং  
 প্রতিলোমকম্ । তস্মৈ দদৌ তাং বিধিবৎ দেবমানং তয়া সহ ॥ দস্তা প্রাহ  
 নৃপং বিপ্রোহপ্যেনাং রাজসুতাং যদি । শর্যে নয়নে সছো জরা ত্বয়ুপ-  
 ভোক্ষতি ॥ শুক্রস্তেতদ্বচঃ শ্রুয়া বাজা তাং বরবর্ণিনীম্ । অদৃশ্যং স্থাপয়ামাস  
 দেবগাত্বগুণং ত্রিয়া ॥ সা শর্শিষ্ঠা রাজপুত্রী দুঃখশোকভয়াকুলা । নীতা  
 দাসীশতাকীর্ণা দেবমানীস্ত সেবতে ॥ একদা সা বনে গহা রুদতী  
 জাহ্নবীতটে । বিশ্বামিত্রমুনিং সা তং দদৃশে স্ত্রীতিরাবৃতম্ ॥ ব্রতিনং  
 পুণ্যগন্ধাভিঃ সুরূপাভিঃ সুবাসিতম্ । কারয়ন্তং ব্রতং মালা ধূপদীপোপ-  
 হাবকৈঃ ॥ নির্মায়াষ্টদলং পদং বেদিকায়ং স্তুতিস্থিতম্ । রত্নাপোতৈশ্চতুর্ভিঃ  
 চতুষ্কোণং বিরাজিতম্ । বাসসা নির্শিতগৃহে স্বর্ণপট্টবিচিত্রিতৈঃ । নির্শিতং  
 স্ত্রীবাসুদেবং নানারত্নবিঘটিতম্ ॥ পৌরুষেণ চ স্কন্ধে নানাগন্ধোদকৈঃ  
 শুভৈঃ । পঞ্চামৃতৈঃ পঞ্চগব্যৈর্ঘথামষ্টৈর্দ্বিজৈরিতৈঃ ॥ স্নানপয়িত্বা ভদ্রপীঠে  
 কর্ণিকারং প্রপূজয়ন্ । পঞ্চাভির্শক্তির্ক্যাপি যোড়শৈরুপচারকৈঃ ॥ পাণ্ড-  
 মধ্বশ্রমহরং শীতলং স্মনোহরম্ । পরমানন্দজনকং গৃহাণ পরমেশ্বর ॥  
 দুর্ক্যাচন্দনগন্ধাঢ্যমর্ধ্যমেতং প্রমহুতঃ । গৃহাণ কৃষ্ণবীকাস্ত প্রপন্নম্ মম প্রভো ॥  
 নানাভীর্থোস্তবং বারি স্নগন্ধি স্মনোহরম্ । গৃহাণাচমনীয়ং ত্বং স্ত্রীনিবাস শ্রিয়া  
 সহ ॥ নানাকুসুমগন্ধাঢ্যং স্ত্রুপ্রথিতমুত্তমম্ । বক্ষঃশোভাকবং চাক্র মাল্যং নয়  
 সুরেশ্বর ॥ তন্ত্বসস্তানসন্ধান-রচিতং বসনং হরে । গৃহাণাবরণং শুভ্রং নিরাবরণ  
 সপ্রিয়ঃ ॥ বক্ষস্ক্রমিদং দেব প্রজাপতিবিনিশ্চিতম্ । গৃহাণ বাসুদেব স্বং কৃষ্ণব্যা-  
 রমণ্য সহ ॥ নানারত্নসমায়ুক্তং স্বর্ণমুক্তাদিঘটিতম্ । শ্রিয়য়া -সহ দেবেশ গৃহাণ-

ভরণং মম ॥ দধিকীরণ্ডান্নাণ্ড-পুপলডুকখণ্ডকাং । গৃহাণ কৃষ্ণীগীকান্ত সনাথং  
কুরু মাং প্রভো ॥ কপূরাণ্ডরুগন্ধাচ্যাং পরমানন্দদায়কম্ । ধুপং গৃহাণ বরদ  
বৈদর্ভ্যা প্রিয়য়া সহ ॥ ভক্তানাং গেহসক্তানাং সংসারধ্বাস্তনাশনঃ । দীপ-  
মালোকয় বিভো জগদালোককারক ॥ শ্রামসুন্দর পন্নাক পীতাশ্বর চতুর্ভুজ ।  
প্রপন্নং পাহি দেবেশ কৃষ্ণগ্যা সহিতাচ্যুত ॥ ইতি তাসাং ব্রতং দৃষ্ট্বা মুনিং  
নত্বা সুদুঃখিতা । শর্ষিষ্ঠা মিষ্টবচসা কুতাঞ্জালরুবাচ তম্ ॥ শর্ষিষ্ঠোবাচ । রাজ-  
পুত্রীং দুর্ভগাং মাং স্বামিনা পরিবর্জিতাম্ । ত্রাতুমর্হথ হে দেব্যো ব্রতেনানেন  
কর্ষণা ॥ শ্রদ্ধা তু তা বচস্তথাঃ ' কারুণ্যাচ্চ কিয়ৎ কিয়ৎ ॥ পূজোপকরণং  
দত্বা কারয়ামাসুরাদরাৎ ॥ ব্রতং কৃত্বা তু শর্ষিষ্ঠা লব্ধা স্বামিনমীশ্বরম্ । স্বত্বা  
পুত্রান্ সুসম্বৃষ্টা সমভূৎ স্থিরযৌবনা ॥ সীতা চাশোকবনিকা-মধ্যে সরময়া সহ ।  
ব্রতং কৃত্বা পতিং লেভে রামং রাক্ষসনাশনম্ ॥ বৃহদশ্বপ্রসাদেন কৃত্বেদং দ্রৌপদী  
ব্রতম্ । পতিযুক্তা দুঃখযুক্তা বভব স্থরযৌবনা ॥ তথা রমা সিতে পক্ষে  
বৈশাখে দ্বাদশীদিনে । জামদগ্ন্যাৎ ব্রতং চক্রে পূর্ণং বর্ষচতুষ্টিয়ম্ ॥ পটুস্বত্রং  
করে বন্ধা হেজ্জায়া দ্বিজান্ বহুন্ । ভুক্ত্বা হবিষ্ণাং কীরান্তং সুমিষ্টং স্বামিনা  
সহ । বুভুজে পৃথিবীং সর্কামপূর্কীং স্বজনৈবর্তা ॥ সা পুত্রৌ সুযুবে সাধ্বী  
মেঘনাল-বলাহকৌ । দেবানামুপকর্তারৌ যজ্ঞদানতপোব্রতৌ । মহোৎসাহৌ  
মহাবীৰ্য্যৌ স্তভগৌ ককিসম্বৃতৌ ॥ ব্রতবরমিতি কৃত্বা সর্কসম্পৎসমৃদ্ধা, ভবতি  
বিদিততত্বা পূজিতা পূর্ণকামা । হরিচরণসরোজদম্বন্দকৈকতানা, ব্রজতি  
গতিমপূর্কীং ব্রহ্মবিজ্ঞেরগম্যাম্ ॥

ইতি কৃষ্ণীগীতকথা সমাপ্তা ।

### পুণ্যক-ব্রত ।

এই ব্রত করিলে রমণীগণ হরিভুল্য জগদ্বিখ্যাত পুত্র, স্বামিনোভাগ্য,  
(সোহাগ), অম্লপম সৌন্দর্য্য, বিপুল ঐশ্বর্য্য, হরিভক্তি—সকল অভীষ্ট লাভ  
করিতে পারে । মহাদেব পার্শ্বতীকে এই ব্রত করিতে বলেন ।

এই ব্রতে যে সকল দ্রব্যদানের বিধান আছে, প্রত্যহই যে, সে সকল দ্রব্য  
দিতে হইবে এইরূপ নিয়ম নাই ।

এই ব্রতের পূর্কদিন উপবাসী থাকিয়া পরদিন স্নান আচমন ও তিলক  
ধারণ করিয়া নিত্যক্রিয়া সমাপনপূর্কক পুরোহিত দ্বারা স্বস্তিবাচন করাইয়া

পুরোহিত বরণ করিবে । পরে সংকল্প করিবে । যথা—“বিষ্ণুর্নমোহুত্র মাংসে  
মসি শুক্রে পক্ষে ত্রয়োদশাং তিথাবারভ্য অমুকপোত্রো শ্রীঅমুকী দেবী  
( বা—দাসী ) স্বামিসৌভাগ্য-শ্রীকৃষ্ণতুলাপুত্রকামা বৎসরং যাবৎ প্রত্যহং  
ভক্তৎফলকামনয়া ভক্তদ্রব্যদানপূর্বকশ্রীকৃষ্ণপূজনরূপ-পুণ্যকব্রতমহং করিষ্যে ॥”  
এই রূপ সংকল্পান্তে পুরোহিত সংকল্পসূত্রপাঠ করিয়া ঘোড়শোপচারে শ্রীকৃষ্ণের  
পূজা করিবেন ।

পূজার পর “বিষ্ণবে নমঃ” মন্ত্রে অষ্টোত্তর শত পারিজাত পুষ্প প্রদান  
করিবেন । এইরূপ “হরয়ে নমঃ”—লক্ষ খেত চম্পক পুষ্প, “কৃষ্ণায় নমঃ”—লক্ষ  
নীলোৎপল, “কেশবায় নমঃ”—লক্ষ খেত চামর, “নারায়ণায় নমঃ”—সহস্র  
রক্ত-দর্পণ, “গোপিকেশায় নমঃ”—সহস্র রক্তাভরণ, “রাধেশ্বরায় নমঃ”—লক্ষ  
বন্ধুক পুষ্প, “গোলোকনাথায় নমঃ”—লক্ষ মুক্তা, “শিবেশ্বরায় নমঃ”—লক্ষ  
গেণ্ডুক (ঘুঁটি), “ব্রহ্মেশ্বরায় নমঃ”—লক্ষ রক্তপাশক, “সর্বেশ্বরায় নমঃ”—  
লক্ষ কর্ণভূষণ, “বিহেশ্বরায় নমঃ”—লক্ষ মধুকলস, “কৃষ্ণায় নমঃ”—সহস্র  
সুধাপূর্ণ রক্তকলস, “গোপিবেশবিধারিণে নমঃ” লক্ষ রক্তপ্রদীপ, “কিশোরবেশায়  
নমঃ”—সহস্র ধূসরকুম্ভাকৃতি রক্তপাত্র, “গোরক্ষকায় নমঃ”—সহস্র রক্তময়  
পদ্মনাল, “গোপাজনেশায় নমঃ”—লক্ষ রক্তপদ্ম, “দেবেশ্বরায় নমঃ”—লক্ষ  
রক্তাস্ত্রীয়ক, “মুনীন্দ্রনাথায় নমঃ”—লক্ষ খেতবর্ণ মণি, “মদনমোহনায়  
নমঃ”—লক্ষ রক্তহার, “সিন্ধোল্লনাথায় নমঃ”—লক্ষ সুপক্ক শ্রীফল, “পদ্মালয়েশায়  
নমঃ”—লক্ষ বর্জলাকৃতি রক্তপাত্র,—“পদ্মনাভায় নমঃ”—রক্তময় নাভির অলঙ্কার,  
“চক্রপাণয়ে নমঃ”—সহস্র রক্তময় চক্র, “শ্রীনিবাসায় নমঃ”—লক্ষ সুবর্ণ-  
রক্তময়কুম্ভ, “পদ্মেনেত্রায় নমঃ”—লক্ষ স্থলপদ্ম ও জলপদ্ম, “লক্ষ্মীশ্বরায় নমঃ”—  
সহস্র সুবর্ণময় খঞ্জন পক্ষী, “নারায়ণায় নমঃ”—সহস্র রাজহাস, সহস্র গজ ও  
লক্ষ রক্তবিচিত্র সুবর্ণছত্র, “বৃন্দাবনায় নমঃ”—লক্ষ মালতী পুষ্প, “নরক-  
হারিণে নমঃ”—লক্ষ মহামূল্য রক্ত দান করিবে ।

পরে বৎসর পূর্ণ হইলে “মুনীন্দ্রনাথায় নমঃ” মন্ত্রে শুদ্ধফটিক তুলা লক্ষ  
উৎকৃষ্ট মণি প্রদান করিবে । “কৃষ্ণায় নমঃ” বলিয়া লক্ষ উৎকৃষ্ট মাণিক্য,  
“হরয়ে নমঃ” বলিয়া কুম্ভাণ্ড, নারিকেল, জম্বীর ও শ্রীফল প্রভৃতি দান  
করিবে ।

ব্রতকালে নানাবিধ বাজ করিবে, পায়স ও দুগ্ধশর্করায়ুক্ত পিষ্টক প্রভৃতি  
মিষ্টান্ন এবং সুগন্ধি পুষ্পের মালা দান করিবে ।

ব্রতকথা ।—মহাদেব উবাচ । হরেরারাদনং কৃৎস্না ব্রতং কুরু বরা-  
 ননে। ব্রতঞ্চ পুণ্যকং নাম বর্ষমেকং করিষ্যসি । দেবি শুদ্ধে চ কালে বৈ  
 পরং নিয়মপূর্বকম্ । মাঘশুক্লত্রয়োদশ্যাং ব্রতারভ্যঃ শুভঃ প্রিয়ে ॥ গাত্রং  
 স্নানির্খলং কৃৎস্না শিরঃসংস্কারপূর্বকম্ । উপোষ্য পূর্বদিবসে বস্ত্রং প্রক্ষালা-  
 যত্নতঃ ॥ ধৌতে চ বাসসী কৃৎস্না উপবিশ্রাসনে শুচৌ । আচম্য তিলকং কৃৎস্না  
 নির্বাহ্য চাহ্নিকং পুনঃ ॥ ঘটস্থানোপপং কৃৎস্না স্বস্ত্বাচনপূর্বকম্ । পুরোহিতস্তঃ  
 বরণং পুরঃ কৃৎস্না প্রযত্নতঃ ॥ সঙ্কল্য দেববিহিতং ব্রতমেতং সমাচরেৎ । ব্রতে  
 দ্রব্যানি নিত্যানি চোপহারানি ষোড়শ ॥ দেয়ানি নিত্যং দেবেশি কৃৎস্নায় পর-  
 মাশ্বনে । আসনং স্বাগতং পাণ্ডমর্ধ্যমাচমনীয়কম্ ॥ মধুপক্কশ্চ স্নানীয়ং বস্ত্রাণ্য-  
 ভরণানি চ । স্নগন্ধি পুষ্পং ধূপশ্চ দীপো নৈবেদ্যবন্দনম্ ॥ যজ্ঞসূত্রঞ্চ তাবুলং  
 কপূরাদিসুवासিতম্ । দ্রব্যাগ্ণেত্যনি পূজার্যাস্তদ্রূপানি সূন্দরি ॥ দেবি  
 কিঞ্চিদ্ বিহীনেনৈবাজহানিঃ প্রজায়তে । অজহীনঞ্চ যৎ কর্ম্য চাজহীনো যথা  
 নরঃ ॥ অজহীনে চ কার্যে চ ফলহানিঃ প্রজায়তে ॥ অষ্টোত্তরশতং পুষ্পং  
 পারিজাতস্তম্ব বিকবে । দেয়ং প্রতিদিনং দুর্গে স্বাশ্বনো রূপহেতবে ॥ শ্বেত-  
 চম্পকপুষ্পাণাং লক্ষমক্ষতমীপ্পিতম্ । প্রদেয়ং হরয়ে তক্ত্যা বাহুসৌন্দর্য-  
 হেতবে ॥ নীলোৎপলানাং লক্ষঞ্চ দেয়ং কৃৎস্নায় ভক্তিতঃ । ব্রতাদ্ভূতং দেবেশি  
 চক্রিণে রূপহেতবে ॥ হিমালয়োক্তবং লক্ষং ক্লাচরং শ্বেতচামবম্ । প্রদেয়ং  
 কেশবায়ৈব কেশসৌন্দর্যহেতবে ॥ অমূল্যরত্নরচিতং দর্পণানাং সহস্রকম্ ।  
 দেয়ং নারায়ণায়ৈব নাভিসৌন্দর্যহেতবে ॥ অমূল্যরত্নরচিতং পুটকানাং  
 সহস্রকম্ । প্রদেয়ং গোপিকেশায় নাসিকারূপহেতবে ॥ বন্ধুক-পুষ্পলক্ষঞ্চ  
 দেয়ং রাধেশ্বরায় চ । স্বস্তোষ্ঠাধরয়োশ্চৈব বাহুসৌন্দর্যহেতবে ॥ যুক্তাফলানাং  
 লক্ষঞ্চ দন্তসৌন্দর্যহেতবে । দেয়ং গোলোকনাথায় শৈলজে ভক্তিপূর্বকম্ ॥  
 রত্নগেণ্ডুকলক্ষঞ্চ গণ্ডসৌন্দর্যহেতবে । মদীশ্বরায় দাতব্যং ব্রতে শৈলেন্দ্র-  
 কঙ্ককে ॥ রত্নপাশকলক্ষঞ্চ দেয়ং ব্রহ্মেশ্বরায় চ । ওষ্ঠাধঃস্থলরূপায় প্রাণেশি  
 ভক্তিতো ব্রতে ॥ কর্ণভূষণলক্ষঞ্চ রত্নসারবিনির্মিতম্ । দেয়ং সর্বেশ্বরায়ৈব  
 কর্ণসৌন্দর্যহেতবে ॥ মাধ্বীককলসানাঞ্চ লক্ষ-রত্নবিনির্মিতম্ । দেয়ং বিষ্ণে-  
 শ্বরায়ৈব-স্ব-সৌন্দর্যহেতবে ॥ সূধাপূর্ণঞ্চ কুন্তানাং সহস্রং রত্ননির্মিতম্ । দেয়ং  
 কৃৎস্নায় দেবেশি বাক্যসৌন্দর্যহেতবে ॥ রত্ন-প্রদীপ-লক্ষঞ্চ গোপবেশবিধারিণে ।  
 দেয়ং ব্রতে মহাদেবি দৃষ্টিসৌন্দর্যহেতবে ॥ ধূতুরকুসুমাকারং রত্নপাত্রসহস্রকম্ ॥  
 দেয়ং কিশোরবেশায় গলসৌন্দর্যহেতবে ॥ সত্রঙ্গসাররচিতং পদ্মনালসহস্রকম্ ।

দেয়ং গোরক্ষকাঠৈব বাহুসৌন্দর্য্য-হেতবে । লক্ষণং রক্তপদ্মানাং কক্ষসৌন্দর্য্য-  
 হেতবে ॥ দেয়ং গোপাঙ্গনেশায় নারায়ণি হরিব্রতে ॥ অঙ্গুরীয়ক-লক্ষণং রক্ত-  
 সারবিনির্মিতম্ । অঙ্গুলীনাঞ্চ ক্রপার্থং দেয়ং দেবেশ্বরায় চ ॥ মণীন্দ্রসারলক্ষণ  
 শ্বেতবর্ণং মনোহরম্ । দেয়ং মুনীন্দ্রনাথায় নবসৌন্দর্য্য-হেতবে । সঙ্গত্বেসার-  
 হারাণাং লক্ষণাতিমনোহরম্ । দেয়ং মদনমোহিনায় বক্ষসৌন্দর্য্য-হেতবে ॥  
 সুপক্ৰীফলানাঞ্চ লক্ষণং সূমনোহরম্ । দেয়ং সিদ্ধেন্দ্রনাথায় স্তনসৌন্দর্য্য-  
 হেতবে ॥ সঙ্গত্বেবলুলাকারং লক্ষপাত্রং মনোহরম্ । দেয়ং পদ্মালয়েশায়  
 দেহসৌন্দর্য্য-হেতবে ॥ সঙ্গত্বেসাররচিতং নাভিনালসহস্রকম্ । প্রদেয়ং পদ্মনাভায়  
 নাভিসৌন্দর্য্য-হেতবে । সঙ্গত্বেসাররচিতং রথচক্রসহস্রকম্ । নিতম্বসৌন্দর্য্যার্থঞ্চ  
 প্রদেয়ং চক্রপাণয়ে ॥ সুবর্ণরত্নকুণ্ডানাং লক্ষণং সূমনোহরম্ । প্রদেয়ং  
 ত্রিবিবাসায় শ্রোণিসৌন্দর্য্য-হেতবে ॥ শতপত্রস্থলজানাং লক্ষমল্লানামক্ষতম্ ।  
 প্রদেয়ং পদ্মনেত্রায় পাদসৌন্দর্য্য-হেতবে ॥ সুবর্ণরচিতানাঞ্চ খঞ্জনাং  
 সহস্রকম্ । পাতসৌন্দর্য্যহেতবে দেয়ং লক্ষ্মীশ্বরায় চ ॥ রাজহংসসহস্রঞ্চ  
 গজেন্দ্রাণাং সহস্রকম্ । সুবর্ণচ্ছত্রলক্ষণং দেয়ং নারায়ণায় চ ॥ বিচিত্রং রত্ন-  
 সারেণ মুর্ধসৌন্দর্য্য-হেতবে । মালতীনাঞ্চ কুসুমমক্ষতং লক্ষ্মীশ্বরী ॥ দেয়ং  
 বৃন্দাবনেশায় হাশ্বসৌন্দর্য্য-হেতবে । অমূল্য-রত্নলক্ষণং দেয়ং নারায়ণায় বৈ ॥  
 সূত্রতে ব্রতপূর্ণার্থং শীলসৌন্দর্য্যহেতবে । শুক্লক্ষটিকসঙ্কাশং মণীন্দ্রসারলক্ষণম্ ॥  
 দেয়ং মুনীন্দ্রনাথায় মনঃ-সৌন্দর্য্য-হেতবে ॥ প্রবালসারসঙ্কাশং মণিসারসহস্র-  
 কম্ ॥ দেয়ং কৃষ্ণায় ভক্ত্যা চ প্রিয়াতুরাগবুদ্ধয়ে । মাণিক্যসারলক্ষণং দেয়ং  
 কৃষ্ণায় যত্নতঃ ॥ জন্মনঃ কোটিপর্য্যন্তং স্বামি-সৌভাগ্য-হেতবে । কুশ্মাণ্ডং  
 নারিকেলঞ্চ জম্বীরং শ্রীফলং তথা ॥ ফলাশ্চেতানি দেয়ানি হরয়ে পুত্রহেতবে ।  
 রত্নেন্দ্রসারলক্ষণং দেয়ং কৃষ্ণায় যত্নতঃ ॥ অসংখ্যজন্ম-পর্য্যন্তং স্বামিনো ধন-  
 বুদ্ধয়ে । বাঘং নানা প্রকারঞ্চ কাংশুতালাদিকং পরম্ ॥ ব্রতে সম্পত্তিবুদ্ধার্থং  
 ত্রীহরিং শ্রাবয়েদ্ ব্রতী । পায়সং পিষ্টকং সর্পিঃ শর্করাক্তং মনোহরম্ ॥ প্রদেয়ং  
 হরয়ে ভক্ত্যা স্বামিনো ভোগবুদ্ধয়ে । সুগন্ধি-পুষ্পমাল্যানাং লক্ষমক্ষতমীপ্তিতম্ ॥  
 প্রদেয়ং হরয়ে ভক্ত্যা হরিভক্তি-বিরুদ্ধয়ে । নৈবেদ্যানি প্রদেয়ানি স্বাদুনি মধুরাণি  
 চ । ত্রীকৃষ্ণপ্ৰীতিপ্রাপ্তার্থং দুর্গে নানাবিধানি চ ॥ নানাবিধানি পুষ্পানি তুলসী-  
 সংঘুতানি চ । ত্রীকৃষ্ণ-প্ৰীতয়ে ভক্ত্যা ব্রতে দেয়ানি সূত্রতে ॥ ব্রাহ্মণানং  
 সহস্রঞ্চ প্রত্যহং ভোজয়েদ্ ব্রতী । আত্মনঃ শত্রুবুদ্ধার্থং ব্রতে জন্মানি জন্মানি ॥  
 পুষ্পাঞ্জলিশতং দেয়ং নিত্যং পূর্ণঞ্চ পূজনে । প্রণামশতকং দেবি কর্তব্যং



ভক্তিবৃত্তয়ে ॥ যথাসাংশে হবিষ্কান্নং মাসান্ পঞ্চ ফলাদিকম্ । হবিঃ পঞ্চং জলং  
 পঞ্চং ব্রতে পক্ষে চ সূত্রেতে ॥ বজ্রপ্রদীপশতকং বহিঃ দৃষ্টাদিবানিশম্ । রাজ্জে  
 হুতাশনং কৃত্বা নিত্যং জাগরণং ব্রতে ॥ অরণং কীৰ্ত্তনং কেলিঃ প্রেক্ষণং গৃহ-  
 ভাষণম্ । সঙ্কল্পোহধ্যবসায়শ্চ ক্রিয়ানিষ্পত্তিরেব চ ॥ মৈথুনং বিবিধং ত্যাজ্যং  
 ব্রতে ক্রীড়াবিরুদ্ধয়ে । জ্ঞানবুদ্ধির্জাগরণে সুবুদ্ধির্মিততোজনে ॥ লোভ-মোহ-  
 কাম-ক্রোধ-ভয়-শোক-বিবাদকম্ । কলহঞ্চ পরিত্যাজ্যং ব্রতে বহুবিরুদ্ধয়ে ॥  
 সম্পূর্ণে চ ব্রতে দেবি প্রার্থিতা তদনন্তরম্ । ত্রিশতঞ্চ ষষ্ঠ্যধিকং উল্লকং বহু-  
 সংযুতম্ ॥ সত্যোজ্যং সোপবীতঞ্চ সোপহারং মনোহরম্ । ত্রিশতঞ্চ ষষ্ঠ্যধিকং  
 সহস্রং বিপ্রভোজনম্ ॥ ত্রিশতঞ্চ ষষ্ঠ্যধিকং সহস্রং তিলহোমকম্ । ত্রিশতঞ্চ  
 ষষ্ঠ্যধিকং সহস্রং স্বর্ণমেব চ ॥ দেয়া ব্রতসমাপ্তৌ তু দক্ষিণা বিধিবোধিতা ।  
 অত্যাং সমাপ্তদিবসে কথয়িষ্যামি দক্ষিণাম্ ॥ এতদব্রতফলাদেবি দুঃখা ভক্তিহীরৌ  
 ভবেৎ । হরিতুল্যো ভবেৎ পুত্রো বিখ্যাতো ভুবনজয়ে ॥ সৌন্দর্য্যং স্বামি-  
 সৌভাগ্যমৈশ্বর্য্যং বিপুলং ধনম্ ॥ সর্বা বাঙ্ছিত-সিদ্ধিশ্চ নৃণাং জন্মানি জন্মানি ॥  
 ইত্যেবং কথিতং দেবি ব্রতং কুরু মহেশ্বরি । পুত্রেষু ভবিতা সাধবীতুজ্জ্বা চ  
 বিররাম হ ॥

ইতি ব্রহ্মবৈবর্ত্তে গণপতিখণ্ডে পুণ্যকব্রতং সমাপ্তম্ ।

### সিদ্ধিবিনায়ক-ব্রত ।

ভাদ্রমাসে শুক্রা চতুর্থীতে এই ব্রত করিতে হয় । যদি চতুর্থী উভয় দিন  
 ব্যাপিনী হয়, তবে পূর্বদিনেই এই ব্রত করিবে । হেমাঙ্গির মতে চতুর্থী যে দিন  
 মধ্যাহ্নব্যাপিনী হইবে, সেই দিনই ব্রত প্রশস্ত ।

প্রথমতঃ স্বস্তিবাচন করিয়া সঙ্কল্প করিবে যথা,—বিষ্ণুরোঁম্ তৎসদন্ত  
 ভাদ্রে মাসি শুক্রেপক্ষে চতুর্থ্যাং তিথৌ অমুকগোত্রঃ শ্রীঅমুকদেবশর্মা সর্বা-  
 ভীষ্টসিদ্ধিকামঃ ( শ্রীসিদ্ধিবিনায়কপ্রীতিকামো বা ) শ্রীসিদ্ধিবিনায়কপূজামহং  
 করিস্তে ।

তারপর সূক্তপাঠ করিয়া ঘটস্থাপন, সামান্তার্থা, ভূতশুদ্ধি, মাতৃকান্তাসাদি  
 করিয়া গণেশ, শিবাди পঞ্চদেবতা, আদিভ্যাদি নুবগ্রহ, ইন্দ্রাদিদশদিক্‌পালের  
 পূজা করিবে ।

পরে সুবর্ণময়ী, রৌপ্যময়ী অথবা মৃগ্ময়ী প্রতিমার প্রাণপ্রতিষ্ঠা করিয়া  
 গাং অর্জুভ্যাং নমঃ এই ক্রমে অঙ্গস্তাস ও করস্তাস করিয়া ধ্যান করিবে ।

যথা,—ওঁ একদন্তঃ শূৰ্পকৰ্ণঃ গজবন্তঃ চতুর্ভুজঃ । ত্রিলোচনঃ চন্দ্রমৌলিঃ  
তপ্তকাক্ষনসন্নিতম্ ॥ কপিখমোদকাসক্ত-ভুগুপ্রংরক্তবাসসম্ । ভক্তেহক্ষমালা-  
পরস্ত-পাশাঙ্কশকরং বিভূম্ ॥

এইরূপ ধ্যানান্তে নিজমস্তকে পুষ্প দিয়া বিশেষার্থ্য স্থাপনপূর্বক পুনর্ধ্যান  
করিয়া আবাহন করিবে । যথা—“ওঁ আবাহয়ামি বিশেষ সুররাজ্যার্চিতেষ্বর ।  
অনাধনাধ-সর্বক পূজার্থং গণনায়ক ॥ ওঁ ভূতূর্বঃ স্বর্গপতে ইহাগচ্ছাগচ্ছ”—  
ইত্যাদিক্রমে আবাহন করতঃ “ওঁ নমো, বিনায়কায় নমঃ” বলিয়া ষোড়শ-  
উপচারে পূজা করিবে ।

আসনদানের বিশেষ মন্ত্র যথা,—“ওঁ বিচিত্ররত্নরচিতং দিব্যাস্তরগণযুতম্ ।  
বিষ্ণুরাজ গৃহাণেদং ভগবন্ ভক্তবৎসল ॥”

অর্ঘ্যদানের মন্ত্র,—“ওঁ অর্ঘ্যঞ্চ ফলসংযুক্তং গন্ধপুষ্পাঙ্কতৈরুতম্ । গণাধ্যক্ষ  
নমস্তেহস্ত গৃহাণ করুণানিধে ॥”

মধুপর্কদান-মন্ত্র—“ওঁ দধ্যাজ্যপধুসংযুক্তং মধুপর্কং ময়াহৃতম্ । গৃহাণ সর্ব-  
লোকেশ, গণনাথ নমোহস্ত তে ॥”

আচমনীয়দান-মন্ত্র,—ওঁ বিনায়ক নমস্তভ্যং ত্রিদৈশবভিবন্দিত । পবি-  
ত্রেনাসুনা দেব শীঘ্রমাচমনং কুরু ॥”

পঞ্চামৃত দ্বারা স্নানের মন্ত্র,—“ওঁ পয়ো দধি ঘৃতকৈব শর্করা-মধুসংযুতম্ ।  
পঞ্চামৃতং গৃহাণেদং স্নানায় গণনায়ক ॥”

সামান্য স্নানমন্ত্র,—ওঁ পূতং গজাদিতীর্থেভ্য আনীতঃ তোয়যুতমম্ । ভক্ত্যা  
সমর্পিতং তুভ্যং স্নানায়াতীষ্টদায়ক ॥”

বস্ত্রদান-মন্ত্র,—“ওঁ রক্তবস্ত্রযুগং দিব্যং কারুকাধ্যবিভূষিতম্ ॥ গৃহাণ  
পরিধানায় সর্ববিষ্ণুবিদ্যায়ন ॥”

যজ্ঞোপবীতদান-মন্ত্র,—“ওঁ রক্ততং ব্রহ্মসূত্রঞ্চ কাঞ্চনকোস্তরীয়কম্ । গৃহাণ  
ভক্ত্যা দত্তং মে ভক্তানাং বরদো ভব ॥”

সিন্দূরদান-মন্ত্র,—“ওঁ উত্তম্ভাস্করসঙ্কাসং সঙ্খ্যাবদরুণং প্রভো । বীর্য-  
লক্ষরণং দিব্যং সিন্দূরং প্রতিগৃহতাং ॥”

আভরণদান-মন্ত্র,—ওঁ নানাবিধানি দিব্যানি নানারত্নোজ্জলানি চ ।  
ভূষণানি গৃহাণেশ পার্কীতী-প্রিয়-নন্দন ॥”

গন্ধদান-মন্ত্র,—“ওঁ কস্তুরী-রোচনা-চন্দ্র-কুম্ভমৈশ্চ সমধিতম্ । বিলেপনং  
সুরশ্রেষ্ঠ চন্দনং প্রতিগৃহতাং ॥”

অক্ষত-দান-মন্ত্র—“ওঁ রক্তাক্ষতাংষ্ট দেবেশ গৃহাণ দ্বিরদানম । ললাট-পটলে চন্দ্রশ্চোপরি বিধার্য্যতাম্ ॥”

পুষ্পদান-মন্ত্র,—“ওঁ ময়াহতাত্মনেকানি পুষ্পাণি সুরভৌগি চা নানাবিধানি ভগবন্ গৃহাণ গণনায়ক ॥”

অঙ্গপূজা—“ওঁ গণেশ্বরায় নমঃ, পাদৌ পূজয়ামি । এইক্রমে প্রথমে “ওঁ ” পরে “নমঃ” ও “পূজয়ামি” পদপ্রয়োগে সর্বত্র পূজা করিবে।—বিঘ্নরাজায়; জাহ্ননী । আখ্যাতনায়, উরু । হেরস্বায়, কটীং । কামাবিস্বনবে, নাভিং । লম্বোদরায়, উদরং । গোপীসুতায়, স্তনৌ । গণনায়কায়, হৃদয়ং । স্থূলকর্ণায়, কর্ণং । স্কন্দাগ্রজায়, স্কন্ধৌ । পাশহস্তায়, গজবক্ত্রায়, মূখং । বিঘ্নহস্ত্রে, ললাটং । সর্কেশ্বরায়, শিরঃ । গণাধিপত্যে, সর্কীঙ্গম্ ।

পত্রপূজা—সুমুখায়, মালতিপত্রম্ । গণাধিপায়, ভৃঙ্গরাজপত্রম্ । উমা-পুত্রায়, বিল্বপত্রম্ । গজাননায়, শ্বেতদূর্বাপত্রম্ । লম্বোদরায়, বদরীপত্রম্ । হরস্বনবে, ধূস্তরপত্রম্ । গজকর্ণায়, তুলসীপত্রম্ । বজ্রতুণ্ডায়, শর্মীপত্রম্ । গুহাগ্রজায়, অপামার্গপত্রম্ । একদন্তায়, দৃহতীপত্রম্ । বিকটায়, করবীর-পত্রম্ । কপিলায়, অর্কপত্রম্ । গজদন্তায়, অর্জুনপত্রম্ । বিঘ্নরাজায়, বিষ্ণু-ক্রান্তাপত্রম্ । বটবে, দাড়িমপত্রম্ । সুরাগ্রজায়, দেবদারুপত্রম্ । ভালচন্দ্রায়, মরুপত্রম্ । হেরস্বায়, অশ্বথপত্রম্ । চতুভুজায়, জাতীপত্রম্ । বিনায়কায়, কেতকীপত্রম্ । সর্কেশ্বরায়, অগস্তিপত্রম্ ।

ধূপদান-মন্ত্র,—“ওঁ দশাজং গুগ্গুলাং ধূপং সৃগক্ষঞ্চ মনোহরম্ । গৃহাণ কুপার্য্য দেব উমাপুত্র নমোহস্ত তে ॥”

দীপদান-মন্ত্র,—“ওঁ সর্বজ্ঞ সর্বলোকেশ ত্রৈলোক্যতিমিরাপহম্ । গৃহাণ মঙ্গলং দীপং রুদ্রপ্রিয় নমোহস্ত তে ॥”

নৈবেদ্যদান-মন্ত্র,—“ওঁ নানাখাদ্যময়ং দিব্যং নৈবেদ্যং তে স্বস্বাহুকম্ । ময়া নিবেদিতং ভক্ত্যা গৃহাণ গণনায়ক ॥”

মুখ প্রক্ষালন-মন্ত্র—“ওঁ এলোশীর-লবঙ্গাদি-কপূরপরিবাসিতম্ । প্রাশনার্থং কৃতং তোয়ং গৃহাণ গণনায়ক ॥”

করোষর্জন-মন্ত্র,—“ওঁ মলয়াচলসমুত্তং কপূরেণ সুরাসিতম্ । করোষর্জনকং চারু গৃহ্যতাং জগতঃ পতে ॥”

ফলদান-মন্ত্র—“ওঁ বীজপুরাত্নগনসখর্জুরীকদলীফলম্ । নারিকেলফলং দিব্যং গৃহাণ গণনায়ক ॥”

মোদকদান-মন্ত্র,—“ওঁ একবিংশতिसंख्यकान् . मोदकान् घृतपाचितान् ।  
मया निवेदितान् भक्त्या गृहाण गणनायक ॥”

তাম্বুলদান-মন্ত্র—“ওঁ পুগীফলসমায়ুক্তং কপূরাদিসুवासितम् । मया निवे-  
दितं भक्त्या ताम्बुलं प्रतिगृह्यताम् ॥”

প্রদক্ষিণ-মন্ত্র—“ওঁ বিঘ্নেশ্বর विशालाक्ष सर्वातीष्टफलप्रद । प्रदक्षिणं  
करोमि हां सर्वान् कामान् प्रदच्छ मे ॥

এইরূপে প্রদক্ষিণ করিয়া—“ওঁ নমস্তে দিগ্নসংহত্রে নমস্তে ঈশিতপ্রদ ।  
नमस्ते देवदेवेश नमस्ते गणनायक ॥ विनायकेशपुत्र द्वं गणराज सुरोत्तम ।  
देहि मे सकलान् कामान् वन्दे सिद्धिविनायक ॥” এই মন্ত্র পাঠপূর্বক প্রণাম  
করিবে ।

পবে প্রার্থনা করিবে । মন্ত্র যথা,—“ওঁ যন্মার্চরিতং দেব ব্রতমেতং  
सुहृत्भिम् । गणेश द्वं प्रसन्नः गन् सफलं कुरु सर्वथा ॥ विनायक गणेश द्वं  
सर्वदेवनमस्कृत । पाक्वतीप्रिय विघ्नेश नम विघ्नान् विनाशय ॥”

তৎপরে দক্ষিণা ও অর্চ্ছিদ্রাবধারণ করিয়া বক্রাচ্ছাদিত প্রতিমা ত্র্যক্ষণকে  
দান করিয়া কথা শ্রবণ করিবে ।

**ব্রত-কথা ।**—শৌনকাচাঃ ঋষিগণাঃ নৈর্নামধারণ্যবাসিনঃ । সূতঃ  
পৌরাণিকশ্রেষ্ঠমিদমুচু বচস্তদা ॥ ঋষয় উচুঃ । নিৰ্ব্বিয়েন তু কার্য্যাণি কথং  
सिध्यन्ति सृतञ्च । अर्थसिद्धिः कथं नृणां पुत्रसौभाग्यसम्पदः ॥ नृपत्योः  
कलहे चैव वरुभेदे तथ नृणाम् । उदासीनेषु लोकेषु कथं सुखता भवेत् ॥  
विद्यारञ्जे तथा नृणां वाणिज्ये च कसौ तथा । नृपतेः परचक्रे च जयसिद्धिः  
कथं भवेत् ॥ कां देवतां नमस्कृत्य कार्यासिद्धिर्भवन्नृणाम् । एतत् समस्तं  
विस्तार्य क्रति मे सृत पूछतः ॥ सृत उवाच । समक्षयोः पुरा विप्रो कुरु-  
पाण्डवसेनयोः । पृष्टवान् देवकीपुत्रं कुন্তीपुत्रो युधिष्ठिरः ॥ युधिष्ठिर उवाच ।  
निर्व्वিয়েन जयं मह्यं वद त्वं देवकीसूत । कां देवतां नमस्कृत्य सम्यग्राज्यं  
लभेमहि ॥ कुरु उवाच ।—पूजयस्व गणपत्यङ्गमाकुक्षिसमुत्तमम् । तस्मिन्  
सम्पूजिते देवे क्षयं राज्यवाप्ससि ॥ युधिष्ठिर उवाच । देव केन  
विधामेन पूजनीयो गणाधिपः । पूजितस्त तिरथो कश्चां सिद्धिदो गणपो  
भवेत् ॥ कुरु उवाच ।—मासि भाद्रपदे शुक्ले चतुर्थ्यां पूजयेन्मৃपा । मासि माघे  
श्रावणे वा मार्गशीर्षे ह्य वा भवेत् ॥ गजवक्रं शुक्राय चतुर्थ्यां पूजयेन्मृपा ।  
यदा चापद्यते तस्मिन्नुवा पूज्या गणाधिपः ॥ प्रातः शुक्लतिथेः साया

মধ্যাহ্নে পূজয়েন্নৃপ । নিরুমাত্রসুবর্ণেন তদর্দ্ধার্দ্ধেন বা পুনঃ ॥ স্বশক্ত্যা গণনাথস্ত  
 স্বর্ণরৌপ্যময়াকৃত্তিম্ ॥ অথবা মুগ্ধায়ৈ কুৰ্ঘ্যাৎ বিভ্ৰাঠ্যাং ন কারয়েৎ ॥ একদন্তং  
 শূৰ্পকর্ণং গজবক্ত্রং চতুর্ভুজম্ । ত্রিলোচনং চন্দ্রমৌলিং তপ্তকাঞ্চনস্নিতম্ ॥  
 কপিথ-মোদকাসক্ত-শুভাগ্রং রক্তবাসসম্ । ভজেহক্ষমালা-পরশু-পাশাঙ্কুশকরং  
 বিভূম্ ॥ ধ্যাওয়া বিনায়কশ্বেবং আপ্য পঞ্চামৃতৈঃ পৃথক্ । গণাধ্যক্ষেতি নাম্না বৈ  
 গন্ধং দত্তাচ্চ ভক্তিতঃ ॥ আবাহনার্থে পাণ্ডুঞ্চ দত্ত্বা পশ্চাৎ প্রযত্নতঃ । রক্তবস্ত্রযুগং  
 সৰ্ব্বপ্রদে দত্তাচ্চ ভক্তিতঃ ॥ বিনায়কেতি পুষ্পাণি ধূপক্ষেপ্যামাসুতায় চ । দীপং  
 রুদ্রপ্রিয়ায়ৈতি নৈবেদ্যং বিঘ্ননাশিনে ॥ কিঞ্চিৎসুবর্ণপূজাঞ্চ তাশূলঞ্চ নিবেদয়েৎ ।  
 ততো দুর্কীছুরান্ গৃহ্য বিংশতিকৈকমেবহি ॥ পূজনীয়ঃ প্রযত্নেন এভির্নামপদৈঃ  
 পৃথক্ । গণাধিপ নমস্তেহস্ত উমাপূজাবনাশন ॥ বিনায়কেশপুস্ত্রৈতি সৰ্ব্বসিদ্ধি-  
 প্রদায়ক । একদন্তেভবস্ত্রৈতি তথা মুষিকবাহন ॥ কুমারগুরবে তুভ্যং পূজনীয়ঃ  
 প্রযত্নতঃ । দুর্কীযুগ্মং গৃহীত্বা তু গন্ধপুষ্পাক্ষতৈর্গুতম্ ॥ এতৈকেকেনৈব নাম্না তু  
 দশৈবং সৰ্ব্বনামতিঃ । অথৈকবিংশতিং গৃহ্যং মোদকান্ ঘৃতপাচিতান্ ॥ স্থাপ-  
 যিত্বা গণাধ্যক্ষসমীপে কুরুনন্দন । দশ বিপ্রায় দাতব্যং স্বয়ং প্রাহ্বাস্থথা দশ ॥  
 এবং গণাধিপো দত্ত্বাং সনৈবেদ্যং নুপোত্তম । বিনায়কস্ত প্রতিমাং ব্রাহ্মণায়  
 নিবেদয়েৎ ॥ বিনায়কস্ত প্রতিমাং বস্ত্রযুগ্মেন বেষ্টিতাম্ । তুভ্যং সম্প্রদদে বিপ্র  
 প্রীয়তাং মে গজানন ॥ বিনায়ক গণেশ কং সৰ্ব্বদেব-নমস্কৃত । পার্কীঠী-প্রিয়  
 বিঘ্নেশ মম বিঘ্ন বিনাশয় ॥ বিঘ্নেশঃ প্রতিগৃহ্ণাতি গণেশো বৈ দদাতি চ ।  
 গণেশস্তারকোভাত্যাং গণেশায় নমো নমঃ ॥ কৃত্বা নৈমিত্তিকং কর্ম পূজয়ে-  
 দিষ্টদেবতাম্ । ব্রাহ্মণান্ ভোজয়েৎ পশ্চাদ্ ভূগ্নীয়াষ্টেলবর্জিতম্ ॥ এবং কৃতে  
 ধর্ম্মরাজ গণনাথস্ত পূজনে । বিজয়ন্তে ভবেন্নূনং সত্যং সত্যং ময়োদিতম্ ॥  
 ত্রিপুরং হস্তকামেন পূজিতঃ শূলপাণিনা । শক্রেণ পূজিতঃ পূর্বং বৃত্রাসুর-  
 বধেচ্ছয়া ॥ অশ্বেষয়ন্ত্যা ভর্তারং পূজিতোহহল্যয়া পুরা । ত্রুহুং নীতাং মহাতাগাং  
 বীরেণ চ হনুমতা ॥ ভগীরথেন তদ্বচ্চ গন্ধামানয়তা পুরা । অমৃতোৎপাদনার্থায়  
 তথা দেবাসুরৈরপি ॥ অমৃতং হরতা পূর্বং বৈনতেয়েন পক্ষিণা । আরাধিতো  
 গণাধ্যক্ষো হ্রুতঞ্চাহ্রুতং বলাৎ ॥ রুক্মিণীং হর্ষুকামেন পূজিতোহসৌ ময়া  
 প্রভুঃ । তস্ত প্রসাদাদ্রাজেন্দ্রে রুক্মিণীং প্রাপ্তবানহম্ ॥ যদা পূর্বং হি দৈত্যেন  
 হ্রুতো রুক্মিণীনন্দনঃ । আরাধিতো ময়া তদ্বদ্ রুক্মিণ্যা সহিতেন চ ॥ কূর্টবাধি-  
 যুতেনাথ শাশ্বেনারাধিতঃ পুরা । জয়কামস্ততঃ শীঘ্রং স্বমারাধয় শাকরম্ ॥  
 বিভাকামো লভেদ্ বিভ্যাং ধনকামো ধনং তথা । জয়ঞ্চ জয়কামস্ত পুত্রার্থী

বিন্দতে সূতান্ ॥ পতিকামা চ ভক্তারং সৌভাগ্যঞ্চ সুবাসিনী । বিধবা  
পূজয়িষ্যা তু বৈধব্যং নাপুয়াৎ কচিং ॥ বৈষ্ণবাত্মানু দীক্ষাসু আদৌ পূজ্যো  
গণাধিপঃ ॥ তস্মিন্ সম্পূজিতে বিষ্ণুরীশো ভাস্কুস্তথাহ্যমা । হব্যবাহযুধা দেবাঃ  
পূজিতাঃ স্মার্নসংশয়ঃ ॥ চণ্ডিকায়া মাতৃগণাঃ পরিতুষ্টা ভবন্তি চ । তস্মিন্  
সম্পূজিতে বিপ্রা ভক্ত্যা সিদ্ধিবিনায়কে ॥ এবং কৃতে ধর্মরাজ গণনাথস্ত  
পূজনে । প্রাপ্যসি ত্বং স্বকং রাজ্যং হবা শক্রন্ রণাঞ্জিরে ॥ সিধ্যস্তি  
সর্বকর্মাণি নাত্র কার্ঘ্যা বিচারণা । এবমুক্তস্ত কৃষ্ণেন সাহুজঃ পাতুনন্দনঃ ॥  
পূজয়ামাস দেবস্ত পুত্রং ত্রিপুরবাতিনঃ । শক্রং জ্বং নিহত্যাঙ্কৌ প্রাপ্তবান্  
রাজ্যমোজসা ॥

সূত উবাচ।—যঃ পূজয়েন্নহাভাগ গণেশং সিদ্ধিদায়কম্ । সিধ্যস্তি তস্ত  
কার্ঘ্যাণি মনসা চিস্তিতাশ্চপি ॥ খ্যাতিং গমিষ্যতে তেন নান্য সিদ্ধিবিনায়কঃ ॥  
য ইদং শৃণুয়ন্নিত্যং শ্রাবয়েদ্ বা সমাহিতঃ । সিধ্যস্তি সর্বকর্মাণি বিনায়ক  
প্রসাদতঃ ।

ইতি ভবিষ্যপুরাণোক্তং সিদ্ধিবিনায়কব্রতং সম্পূর্ণম্ ॥

## সত্যনারায়ণ-ব্রত ।

### পূজাপদ্ধতি ।

সন্ধ্যাকালে সায়ংসন্ধ্যায় সমাপন করিয়া আচমন করতঃ স্বস্তিবাচনপূর্বক  
তিল, তুলসী, ত্রিপত্র ও ফল এবং জল কুশীতে লইয়া উত্তরাস্ত্র হইয়া সংকল্প  
করিবে,—

“বিষ্ণুরোম্ তৎসদগ্ন অমুকে মাসি অমুকে পক্ষে অমুকতিথৌ অমুকগোত্রঃ  
শ্রীঅমুকদেবশখা সর্বাপছান্তি-সৌভাগ্য-বর্দ্ধন-মনোগতাশীষ্টসিদ্ধিপূর্বকশ্রীসত্য-  
দেবস্ত প্রসাদলাভার্থং স্বন্দপুরাণীয়-রেবাথণ্ডোক্ত-সত্যদেবযথাবিধি-পূজনং  
কথাশ্রবণকাহং করিষ্যে ।”

অনন্তর স্বশাখোক্ত সংকল্প সূক্ত পাঠ করিয়া, দামাঙ্কার্য্য, আসনশুদ্ধি,  
জলশুদ্ধি, ভূতশুদ্ধি অঙ্গস্নান, করত্মাঙ্গ করিয়া সত্যনারায়ণদেবের পূজা  
করিবে।

সত্যনারায়ণের ধ্যান—“ওঁ স্যায়ৎ সত্যং গণাতীতং গণত্রয়সমমিতম্ ॥

লোকনাথং ত্রিলোকেশং কৌস্তভাতরণং হরিম্ ॥ পীতাম্বরং 'ভক্তবর্ণং শ্রীবৎস-  
পদভূষিতম্ । গোবিন্দং গোকুলানন্দং ব্রহ্মাঐশ্বরভিপূজিতম্ ॥”

এইরূপ ধ্যান করতঃ গন্ধপুষ্পদ্বাৰা পীঠ পূজা করিবে । যথা—এতে গন্ধপুষ্পে  
ওঁ আধারশক্তয়ে নমঃ । এইরূপে—প্রকৃট্যে, কমঠায়, জ্ঞানায়, কৃষায়,  
ক্ষীরসমুদ্রায়, রত্নদ্বীপায়, দেবতাভ্যঃ, মূনিভ্যঃ, নারদাদিঋষিভ্যঃ, পর্বতেভ্যঃ,  
কল্পদ্রুমায়, মণিমণ্ডপায় ।

অনন্তর পূর্ববৎ ধ্যান করিয়া পুষ্পটি পূজাপাৰে প্রদান করিয়া আৰাহন  
করিবে । যথা—শ্রীভগবৎসত্যনারায়ণদেব ইহাগচ্ছ ইহাগচ্ছ, ইহ তিষ্ঠ ইহ তিষ্ঠ  
অত্রোপস্থানং কুরু, মম পূজাং গৃহাণ । আগচ্ছ ভগবন্ দেব সৰ্ব্ব কাম-ফলপ্রদ ।  
মৎপূজন সুসিদ্ধার্থং সান্নিধ্যমিহ কল্পয় ।

অনন্তর বোড়শোপচারে “ওঁ সত্যনারায়ণায় নমঃ” এই ক্রমে সত্যনারা-  
য়ণেৰ পূজা করিবে । হীনশক্তি হইলে পাণ্ডাদি দ্বাৰাও পূজা হইতে পারে ।

অন্তঃপর নৈবেদ্য (ময়দা বা চাউলের গুঁড়া ও দুগ্ধ, গুড়, রস্মা প্রভৃতিতে  
বাহা প্রস্তুত করা হয়,—ইতল কথায় ( “সির্নি” ) নিবেদন কাৰ্য্য দিবে ।  
যথা—

ওঁ সপাদং গোধূমচূর্ণং দুগ্ধরস্মাদিশর্কবন্ম । সম্বৃতককুতং সৰ্বং নৈবেদ্যং  
গৃহ্যতাং প্রভো ॥—এতং গোধূমচূর্ণং-দুগ্ধ-রস্মা-শর্করাণ্যে কৌকুতনৈবেদ্যং ওঁ সত্য-  
নারায়ণায় নমঃ ।

যদি গোধূম না হইয়া চাউলের গুঁড়া হয়, তবে “সপাদং গোধূমচূর্ণং”  
স্থলে “সপাদং শালিচূর্ণং” এবং “এতং গোধূমচূর্ণং” স্থলে “এতং শালিচূর্ণং”  
বলিতে হইবে ।

অনন্তর বামশ্বে গ্রাসমুদ্রা দেপাইয়া, দক্ষিণ হস্তে কনিষ্ঠা ও অনামিকা  
অঙ্গুলির যোগে “প্রাণায় স্বাহা” । তর্জ্জনী, মধ্যমা ও বৃদ্ধা অঙ্গুলীযোগে  
“অপানায় স্বাহা” । মধ্যমা, অনামিকা ও বৃদ্ধাঙ্গুলির যোগে—“সমানায়  
স্বাহা” । তর্জ্জনী, মধ্যমা, অনামিকা ও বৃদ্ধাঙ্গুলীর যোগে—“উদানায়  
স্বাহা” । পঞ্চাঙ্গুলীর যোগে—“ব্যানায় স্বাহা” বলিবে । পানার্থ জল,  
পুনরাচমনীয়, তাম্বুল প্রভৃতি প্রদান করিয়া, যথাশক্তি জপ করতঃ “গুহ্যতি  
গুহ্যগোপ্তা স্বং গৃহাণাশ্চকুতং জপং । সিদ্ধিৰ্ভবতু মে দেব তৎপ্রসাদা-  
জ্ঞানার্জন” ॥ এই মন্ত্র পাঠ করিয়া, জল ফোঁলবার পাত্রে একটু জল দিয়া  
জপসমাপন করিবে । অনন্তর মণ্ডল প্রদক্ষিণ করিয়া মন্ত্র পাঠ করিবে ।

প্রদক্ষিণ মন্ত্র—যানি যানি চ পাপানি সৰ্বকালকৃতানি চ ।

তানি তানি বিনশ্যহ প্রদক্ষিণ-পদে পদে ॥

অনন্তর পুষ্পাঞ্জলি গ্রহণ করিয়া, স্তব পাঠ করিবে । স্তব যথা ;—

“ওঁ যম্ময়া ভক্তিব্যোগেন পত্রং পুষ্পং ফলং জলম্ । নিবেদিতঞ্চ নৈবেদ্যং তদ্  
 গৃহাণামু কম্পয়া ॥ স্বদীয়ং বস্ত গোবিন্দ তুভ্যমেব নমর্পয়ে । গৃহাণ সুমুখো ভূত্বা  
 প্রমীদ পুরুষোত্তম ॥ মন্থহীনং ক্রিয়াহীনং ভক্তহীনং জনার্দিন । যৎপূজিতং ময়া  
 দেব পরিপূর্ণং তদন্ত বৈ ॥ অমোঘং পুণ্ডরীকাক্ষং নৃসিংহং দৈত্যস্বদনম্ । হৃষী-  
 কেশং ভগব্নাথং বাগীশং বনদায়কম্ ॥ সৰ্ব্বভুগং গুণাতীতং গোবিন্দং গরুড়ধ্বজম্ ।  
 জনার্দিনং জনানন্দং জানকী-জীবনং হরিম্ ॥ প্রণয়ামি সদাভক্ত্যা নারায়ণ-  
 মনাময়ম্ ॥ দুর্গমে বিঘমে ঘোরে শক্রণা পাবিপীড়িতে । নিস্তারয়তু সৰ্বেষু তথা-  
 নিষ্টভয়েষু চ ॥ নামান্তে তানি সংকীৰ্ত্ত্য ঈশ্বরং ফলমাপুয়াৎ ॥ সত্যনারায়ণং  
 দেবং বন্দেহহং কামদং প্রভুম্ । লালয়া বীততং বিশ্বং যেন তস্মৈ নমো নমঃ ॥

অনন্তর দক্ষিণাশ্রম করিয়া ভক্তিপূর্ণ হৃদয়ে বদ্ধবান্ধবগণের সাহিত লীলাময়  
 ভগবান্ সত্যদেবের উপাস্য শ্রবণ করিবে ।

**ব্রতকথা ।**—“ওঁ নারায়ণং নমস্কৃত্য নরকেষু নরোত্তমম্ । দেবীং  
 সরস্বতীকৈব ততো জয়মুদীরয়েৎ ॥”

“ঋষয় উচুঃ ।—ব্রতেন তপসা বাপি প্রাপ্যতে বাহুতং ফলম্ । সৰ্বেষাং  
 প্রেঁমিচ্ছামি কথয়স্ব মহামুনে ॥

শ্রীমুত উবাচ ।—নারদেনৈবমুক্তঃ স ভগবান্ কমলাপতিঃ । সুরর্ষয়ো  
 যথা প্রাহুস্তং শৃণুধ্বং সমাহিতাঃ ॥ একদা নারদো যোগী পরাত্মপ্রত্কাময়া ।  
 পর্যটন্থ বিবিধান্ লোকান্ মর্ত্যালোকমুপাগতঃ ॥ তত্র দৃষ্ট্বা জনাঃ সৰ্বৈ নানাধ্বং-  
 সমাধিতাঃ । নানাবোনিসমুৎপন্নঃ ক্রিশ্রান্তে পাপকর্ষিতঃ ॥ কেনোপায়েন  
 চৈতেবাং হুঃখনাশো ভবেদু ক্ষম ॥ ইতি সঙ্কিন্ত্য মনসা বিকুলোকং গতস্তদা ॥  
 তত্র নারায়ণং দেবং শুক্লবর্ণং চতুঃভুজম্ । শঙ্খ-চক্র-গদা-পদ্ম-বনমালাবিভূষিতম্ ॥  
 দৃষ্ট্বা ত্বং দেবদেবেশং বক্তুং সমুপচক্রমে ॥

নারদ উবাচ ।—ওঁ নমস্তে বাস্বনোহতীত-রূপায়ানন্তশক্রয়ে । আদি-  
 মধ্যান্তহীনায় নিস্তরণয় গুণায়নু ॥ সৰ্বেষামাদিভূতায় ভক্তানানার্তিনাশিনে ।  
 শ্রদ্ধা স্তোত্রং ততো বিষ্ণুর্নারদং প্রত্যভাষত ॥

শ্রীভগবানুবাচ ।—কিমর্ষমাগতোহসি ত্বং কিং তে মনসি বর্ততে । কথয়ধ্ব  
 মহাভাগ তং সৰ্বং কথয়ামি তে ॥



नारद उवाच ।—मर्त्यालोके जनाः सर्वे नानारक्षसमन्विताः । नानावामि  
समुत्पन्नाः पचाञ्छे पापकर्मभिः ॥ तत्सर्वं शमयेन्नाथ लघुपायेन तव ।  
श्रोतुमिच्छामि तत्सर्वं कृपाञ्चि यदि ते मयि ॥

श्रीभगवानुवाच ।—साधु पृष्टं त्वया वत्स लोकानुग्रहकामया । यं कृत्वा  
मुच्यते मोहात् तं शृणु वदामि ते ॥ ब्रतमस्ति महापुण्यं स्वर्गे भूवि सुदुर्लभम् ।  
तव स्नेहान्नया विप्र प्रकाशं क्रियते ह्यधुना ॥ सत्यानारायणस्तु तद् ब्रतं सम्यक्  
विधानतः । कृत्वा नरः सुखं भुङ्क्ते । परे मोक्षमवाप्नुयात् ॥ तच्छ्रुत्वा भगवद्-  
वाक्यं नारदः पुनरब्रवीत् ॥

नारद उवाच ।—किं कलं किं विधानं कृतं वा केन तद्ब्रतम् । तं  
सर्वं विश्रुत्वा क्रुहि कदा कार्यं ब्रतं हि त्वं ।

श्रीभगवानुवाच ।—दुःखशोकादिभयनः धनधात्रविवर्द्धनम् । सौभाग्यसञ्जति-  
करणं सर्वत्र विजय-प्रदम् ॥ यस्मिन् कस्मिन् दिने मर्त्यो भक्तिप्रदापमन्वितः ।  
सत्यानारायणं देवं यजेत्सुष्ठौ निशामुषे ॥ वाक्त्रैर्व्राक्ष्णैश्चैव सहितो  
धर्मतत्परः । नैवेद्यं भक्तितो दद्यात् सपादं त्र्यम्बकम् ॥ रत्नाफलं घृतं  
कौरं गोधूमस्य च चूर्णकम् । अभावे शलिचूर्णं वा शर्करां वा शुद्धं तथा ॥  
सपादं सर्वत्रक्ष्याणि एकैकृत्या निवेदयेत् ॥ विप्रैश्च दक्षिणं दद्यात् कथां श्रुत्वा  
जनैः सह ॥ ततश्च बहूभिः सार्द्धं विप्रेभ्यः प्रतिपादयन् । प्रसादं त्र्यम्ब-  
केभ्यस्तु नृत्तगीतादिकं चरेत् ॥ ततश्च गृहं गच्छेत् सत्यानारायणं स्मरन् ।  
एवं कृते मनुष्ठाणां वाङ्मसिद्धिर्भवेद्दृक्प्रवम् ॥ विशेषतः कलियुगे नात्रो-  
पायोऽस्ति भूतले । कथमत्र प्रवक्ष्यामि कृतकृत्या भवेद् द्विजः ॥

कश्चित् काशीपुरे ग्रामे आसीद्विप्रश्च निधनः । सुतृष्णाव्याकुलो भूत्वा  
सततं जमते महीम् ॥ दुःखितं व्राक्ष्णं दृष्ट्वा भगवान् व्राक्ष्णप्रियः । वृक्षव्राक्ष्ण-  
रूपेण पप्रच्छ द्विजमादरात् ।

वृक्षव्राक्ष्ण उवाच ।—किमर्थं जमसे विप्र महीं कुन्नां सुदुःखितः । तत्-  
सर्वं श्रोतुमिच्छामि कथातां यदि रोचते ॥

व्राक्ष्ण उवाच ।—व्राक्ष्णेऽस्तिदरिद्रोऽहं त्रिकार्थं जमणं मम । उपारं  
यदि जानासि कृपया कथय प्रभो ॥

वृक्षव्राक्ष्ण उवाच ।—सत्यानारायणे विकूर्णास्ति त्रिकर्षणप्रदः । तत्र  
विक्रमार्द्धं कुरु ब्रतमुत्तमम् । यं कृत्वा सर्वदुःखेभ्यो मुक्तो भवति मानवः ॥

श्रीभगवानुवाच ।—विधानं ब्रतं विप्रयात्तत्र यत्नतः । सत्यानारायणे

যুদ্ধস্তত্রৈবান্তরধীয়ত ॥ ততোহসৌ মনসা বিশ্ৰুশ্চিন্তয়ামাস দীধরন্ । ব্রতং  
নারায়ণেনোক্তং বিদিত্বা মন্দিরং যযৌ ॥ ততোহহং তৎ করিষ্যামি ব্রতং মনসি  
নিশ্চিতম্ । ইতি নিশ্চিত্য বিশ্ৰোহসৌ রাত্ৰৌ নিদ্রাং ন লঙ্ঘবান্ । ততঃ  
প্রাতঃ সমুথায় সত্যনারায়ণ-ব্রতম্ । করিষ্যেহহং সংকল্প্য তিষ্কার্ঘ্যমগমদ্বিজঃ ॥  
তন্মিষেব দিনে বিশ্ৰঃ প্রচুরং দ্রব্যমাপ্তবান্ ॥ তেনৈব বন্ধুভিঃ সার্কং সত্যস্ত  
ব্রতমাচরন্ । সৰ্কঃখ-বিনিমুক্তঃ সৰ্কসম্পৎ-সমধিত ॥ বভূব স দ্বিজশ্রেষ্ঠো  
ব্রতস্ত্যস্ত প্রসাদতঃ । ততঃ প্রভৃতি কালঞ্চ মাসি মাসি ব্রতং কৃতম্ ॥ এবং  
নারায়ণাদেতদব্রতং জ্ঞাত্বা দ্বিজোত্তমঃ । সৰ্কপাপবিনিমুক্তো দ্বলভং মোক্ষ-  
মাপ্তবান্ ॥ ব্রতমেতদ্ তদা বিশ্ৰ পৃথিব্যাং সঞ্চরিত্বাতি । তদৈব সৰ্কদুঃখং হি  
মানবানাং বিনশ্ৰুতি ॥ সূত উবাচ ।—এবং নারায়ণেনোক্তং নারদায় মহাত্মনে ।  
ময়াপি কথিতং বিশ্ৰাঃ কিমত্রং কথয়ামি বঃ ॥ ইতি শ্রীস্কন্দপুরাণে রেবাধণ্ডে  
সত্যনারায়ণ-ব্রতকথায়ং বিশ্ৰসংবাদোনাম প্রথমোহধ্যায়ঃ ॥

ঋষয়ঃ উচুঃ—তস্মাদ্ বিশ্ৰাদ্ ব্রতং কেন পৃথিব্যাং চরিতং যুনে । তৎসৰ্কং  
শ্রোতুমিচ্ছামঃ শ্রদ্ধাস্মাকং প্রজায়তে ॥

সূত উবাচ ।—শৃণুধ্বং যুনয়ঃ সৰ্কৈ তস্মাদ্ যেন কৃতং ভূবি ॥ একদা স  
দ্বিজবসো যথা বিভববিস্তরৈঃ । বন্ধুভিঃ স্বজনৈঃ সার্কং ব্রতং কর্তুং সমুদ্রতঃ ॥  
এতশ্চিন্নস্তরে কালে কাঠকেতুঃ সমাগতঃ । বহিঃ কাঠঞ্চ সংস্থাপ্য বিশ্ৰস্ত  
মন্দিরং যযৌ ॥ তুষ্ণয়া পীড়িতো ভূষা বিশ্ৰং দৃষ্ট্বা তথাবিধম্ । পশ্চিপত্য দ্বিজঃ  
প্রাহ কিমিদং ক্রিয়তে ত্বয়া । ক্রতে কিং ফলমাপ্নোতি বিস্তরাদ্ বদ মে প্রভো ॥

বিশ্ৰ উবাচ ।—সত্যনারায়ণস্তেদং ব্রতং সৰ্কৈষ্পিত-প্রদম্ । ছঃখদারিদ্ৰ্য-  
শমনং পুত্রপৌত্রবিবর্দ্ধনম্ ॥ তস্ত প্রসাদান্নে সৰ্কং ধনধাত্মাদিকং মহৎ ॥  
ততস্তদ্বচনং শ্রুত্বা কাঠহস্তাতিহবিতঃ । পশৌ জলং প্রসাদঞ্চ ভুক্ত্বা তন্নগরং  
যযৌ । সত্যনারায়ণং দেবং চিন্তয়ন্ স্থিরমানসঃ ॥ কাঠং বিক্রীয় নগরে  
প্রাপ্সামি চাচ্চ যদ্ধনম্ । তেনৈব সত্যদেবস্ত করিষ্যে ব্রতযুক্তমম্ ॥ ইতি  
সঙ্কিন্ত্য মনসা কাঠং কুত্বা তু মন্তকে । জগাম নগরং রম্যং ধনিনাং যত্র  
সংস্থিতিঃ ॥ তদদিনে কাঠমূল্যঞ্চ দ্বিগুণং প্রাপ্তবানসৌ ॥ ততঃ প্রসন্ন-  
হৃদয়ঃ সুপঙ্কং কদলীফলম্ । শৰ্করাং যতহৃৎকঞ্চ গোধূমস্ত চ চূর্ণকম্ ॥  
প্রত্যেকস্ত সপাদঞ্চ গৃহীত্বা স্বপুরং যযৌ ॥ ততো বন্ধুন সমাহুয় চকার  
বিধিনা ব্রতম্ । তদব্রতস্ত প্রসাদেন ধনপুত্রাধিতোহভবৎ । ইহলোকে  
সুখং ভুক্ত্বা চাস্তে সত্যপুরং যযৌ ॥ ইতি শ্রীস্কন্দপুরাণে রেবাধণ্ডে সত্যনারায়ণ-

ব্রতকথায় কাঠকেতু-সংবাদো নাম দ্বিতীয়োহধ্যায়ঃ ॥ সূত্র উবাচ।—পুনরন্তং  
 প্রবক্ষ্যামি শৃণুধ্বং মুনিপুঙ্গবাঃ ॥ আসীদুন্মাতো নাম নৃপতিবলিনাং বরঃ ।  
 জিতেন্দ্রিয়ঃ সত্যবাদী যযৌ দেবালয়ং প্রতি ॥ দিনে দিনে ধনং দত্ত্বা দ্বিজং  
 সন্তোষয়েৎ সুধীঃ । তস্ত ভার্য্যা প্রমুঞ্চা চ সরোজবদনা সতী । ভদ্রশীলা ব্রতং  
 সত্যং সিদ্ধতীরেহকরোন্মুনে । এতন্মিন্নেব সময়ে সাধুরেকঃ সমাগতঃ ।  
 বাণিজ্যার্থং বহুবিধৈঃ রত্নাভিঃ পরিপূরিতাম্ । নাবং সংস্থাপ্য তত্তীরে জগাম  
 তন্তটং প্রতি । দৃষ্ট্বা তত্র ব্রতং সম্যক্ পপ্রচ্ছ বিনয়াঙ্ঘিতঃ ॥ সাধুরুবাচ।—  
 কিমিদং ক্রিয়তে বাজনং ভক্তিয়ুক্তেন চেতসা । প্রকাশং কুরু তৎ সর্বং শ্রোতু-  
 মিচ্ছামি সাম্প্রতম্ । রাজোবাচ।—পূজনং ক্রিয়তে সাধো বিষ্ণোরতুলতেজসঃ ।  
 ব্রতঞ্চ স্বল্পনৈঃ সার্কং পূজাদিপ্রাপ্তয়ে যুদা ॥ প্রত্যাচ ততো নত্বা রাজানং সাদরং  
 বচঃ । সার্কং কথয় মে রাজন্ ব্রতমেতৎ করোম্যহম্ ॥ মমাপি সন্ততির্নাস্তি  
 এতন্মান্তবিতা ধ্রুবম্ ॥ ততো নিবৃত্য বাণিজ্যাং সানন্দং গৃহমাযযৌ ॥  
 কিয়দ্দিনে তস্ত ভার্য্যাভবদগর্ভবতী সতী । গর্ভযুক্তানন্দচিত্তাভবদ্বর্ষ্মপরায়ণা ॥  
 পূর্ণে গর্ভে ততো জাতা বালিকা চাতিসুন্দরী । দিনে দিনে বর্দ্ধমানা শুক্লপক্ষে  
 যথা শশী । ততো বণিক্‌সুতায়শ্চ জাতকাদীন্ সমাপ্য চ । নাম্না কলাবতী  
 চেতি তন্নামকরণং কৃতম্ ॥ ততো লীলাবতী প্রাহ স্বামিনং মধুরং বচঃ ॥  
 ন করোষি কিমর্থং বা পুরা যচ্চ প্রতিশ্রুতম্ ॥

সাধুরুবাচ।—বিবাহসময়েহপ্যস্তাঃ করিষ্যামি ব্রতং প্রিয়ে ॥ ইতি  
 ভার্য্যাং সমাশ্বাস্ত জগাম তন্তটং প্রতি ॥ ততঃ কলাবতী কণ্ঠা বদ্ধিতা  
 পিতৃবেশ্মনি ॥ দৃষ্ট্বা কণ্ঠাং ততঃ সাধুর্নগরে বহুভিঃ সহ । মন্ত্রয়িত্বা  
 দ্রুতং দূতং প্রেষয়ামাস ধর্মবিৎ । বিবাহার্থঞ্চ কণ্ঠায় বরং শ্রেষ্ঠং বিচারয়ন্ ॥  
 তেনাজগন্তততঃ সোহসৌ কাঞ্চনং নগরং যযৌ । তস্মাদেকং বণিক্‌পুত্রং  
 সমাদার্যাগতো হি সঃ । দৃষ্ট্বা তু সুন্দরং বালং বণিক্‌পুত্রং গুণাঙ্ঘিতম্ ।  
 জ্ঞাতিভিবদ্ধুভিঃ সার্কং পরিতুষ্টেন চেতসা । দত্তবান্ সাধুপুত্রায় কণ্ঠাং  
 বিধি-বিধানতঃ ॥ ততোভাগ্যবশাস্তেন বিস্মৃতং ব্রতমুত্তমম্ । বিবাহসময়ে-  
 হপ্যস্তাস্তেন ক্রষ্টোহভদ্বিভূঃ ॥ ততঃ কালেন কিয়তা নিজধর্মবিশারদঃ ॥  
 বাণিজ্যার্থং ততঃ শীঘ্রং জামাত্রো সহিতো বণিক্ । পুরীং নির্মায় নগরে  
 চল্লকৈতোনুপগম্য চ ॥ এতন্মিন্নেব কালে তু সত্যনারায়ণঃ প্রভূঃ । ব্রহ্ম-  
 প্রতিজ্জমালোক্য শাপং তস্মৈ প্রদত্তবান্ ॥ অত্চারন্ত্য কিয়ৎকালং দুঃখস্তেহত্র  
 ভবিষ্যতি । তন্মিন্নেব দিনে রাজো ধনমাদায় তঙ্করঃ । তেনৈব বস্তুর্না যাতঃ ॥

पृष्ठदेशं विदे गोकयन् । तत्पश्चाद् धावतो दूतान् दृष्ट्वा शीतेन चेतसा ।  
 धनं संस्थाप्या तद्वैव पतः शीघ्रमलङ्कितः ॥ ततो दूताः समायाता यत्राश्वे  
 सञ्जनो वणिक् ॥ दृष्ट्वा भूपधनं तत्र वक्त्वा दूता वणिकसूतो । हर्षयुक्त्वा  
 धाममाना वै चतुर्नृपसमीपतः ॥ तस्त्वर्षो ह्यौ समानीतो विनोक्त्याङ्गापय प्रेतो ॥  
 तेनाञ्जलैः प्रहः शीघ्रं दृष्टं वक्त्वा तू तावुतो । स्थापितो ह्यौ महाहर्षे  
 कारागारे विचारतः ।

सूत उवाच ।—मायया सत्यदेवस्य न श्रुतं तयोर्वचः । ततस्तयोर्धनं यच्च  
 गृहीतं च ह्येकैतुना ॥ तच्छापाच्च तयोरर्गेहे भार्यापि ह्युधिताभवत् । चौरैरेणप-  
 हतं चैवैव गेहे यच्च हितं धनम् ॥ आधिक्याधिसमायुक्तं क्षुत्पिपासा-  
 प्रपीडितं च । अन्नचित्तापरा भूया क्रमते च गृहे गृहे ॥ तथा कलावती  
 कथा च क्रमते प्रतिवासरम् ॥ एकदा सा तू भवनां कुम्भार्ता विज्रमन्दिरम् ।  
 गङ्गापारं प्रवृत्तं तत्र सत्यनारायणश्च च ॥ उपविश्या कथां श्रद्धा वरं  
 सम्प्राप्यैव वाञ्छितम् । प्रसादतस्त्वनं कृत्वा यवो रात्रौ गृहं प्रति ॥ ततो  
 शीला वती कथां तत्संयामास तां ह्यम् ॥ पुत्रि रात्रौ, ह्यिता कूत्र किञ्चे  
 मनसि वर्तते ॥

कलावत्युवाच ।—दिङ्गालये व्रतं मातदुष्टं वाञ्छितमिद्विदम् ॥ तच्छ्रद्धा  
 कथा का वाक्यं व्रतं कर्तुं समुद्यता । समुता सा वणिकभार्या सत्यनारायणश्च  
 च ॥ व्रतं चक्रे च वै साध्या वज्रुतिः स्वजनैः सह ॥ उरुज्जमातरो किप्र-  
 मा गच्छेतां ममाश्रमम् । इति देवं वरं याचे सत्यदेवं पुनः पुनः ॥ अपराधस्त  
 त् ह्युर्ध्वे जगात्तुः क्रुद्धमर्हसि ॥ व्रतेन तस्त्राश्वेष्टोहृदो सत्यनारायणः प्रेभुः ।  
 दर्शयामास स्वप्नं हि चन्द्रकेतुं नृपोत्तमम् ॥ देयं धनं तत्सर्वं विदिना  
 विष्णुनीकृतम् । नो चेत् त्वां नाशयिष्यामि सराज्य-धन-पुत्रकम् ॥ एवमाभास्य  
 राजानं ध्यानगम्योहृत्तव्यं प्रेभुः ॥ ततः प्रेतातसमये राजा च स्वजनैः सह ।  
 उपविश्या सत्रमध्ये प्राह दूतजनं प्रति ॥ वदो महाशूनो किप्रमानय-  
 श्वासिकं मम ॥ ततो दूता व्रतं गत्वा समानिह्यर्कणिकसूतो ॥ ततो च नद्या  
 वणिकपुत्रो चन्द्रकेतुं नृपोत्तमम् । स्वर्गा च पूर्ववत्तुं विस्मयात्तयविह्वलो ॥  
 राजा वणिकसूतो वीक्ष्य प्रोवाच सादरं वचः ॥ दैवात् प्रोपुं महं कष्टमिदानीं  
 नास्ति तद्वयम् ॥ इदानीमेव मुक्तश्च कुरकर्मादिकं चर ॥ ततो नृपवरः  
 श्रीमान् स्वर्गवन्निवृत्तः । अलङ्कृत्य वणिकपुत्रो वचसाङ्गीणरद्वेषम् ॥  
 पुरा नीतं यद्देव्यं विष्णुनीकृत्य दत्तवान् । प्रोवाच ततो ततो राजा गच्छ

সাধো নিজাশ্রমম্ ॥ রাজানং প্রাণপত্যাং গন্তব্যং ত্বংপ্র সাদতঃ ॥ যাত্রাং  
 কৃতা ততঃ সাধুর্নন্দলাচারপূর্বকম্ ॥ ব্রাহ্মণেভ্যো ধনং দশা সহস্রো নগরং  
 যযৌ ॥ কিয়দূবে গতে সাধৌ সত্যনারায়ণঃ প্রভূঃ ॥ জিহ্বা চাঙ্গাং কৃতবান্  
 সাধো কিমস্তি তরণৌ তব ॥ ততো মহাজনো মন্তো হেপয়া চ প্রহস্ত চ ॥  
 কথং পুচ্ছসি ভো দণ্ডিন্ যুজ্ঞাং কিং লক্ষ্মিচ্ছাসি ॥ লতাপত্রাদি- চৈকৈব বর্জ্যেত  
 তবর্ণৌ মম ॥ নিষ্ঠুবঞ্চ বচঃ শ্রদ্ধা সত্যং ভবতু তে বচঃ ॥ এবযুক্তং গতঃ শীঘ্রং  
 দণ্ডী তস্ত সমীপতঃ ॥ কিয়দূরে ততো গতা স্থিতঃ সিদ্ধসমীপতঃ ॥ ১ তে দণ্ডিনি  
 সাধুশ্চ কৃতনিত্যক্রিয়স্তদা ॥ উখিতাং তরণীং দৃষ্ট্বা বিশ্বয়ং পবৎ যযৌ ॥  
 লতাপত্রাদিকং দৃষ্ট্বা মুচ্ছিতো অপতন্তুবি ॥ লক্ষ্মসংজ্ঞো বণিকপুত্র ইতি  
 পরোহতবৎ ॥ স্বস্তরং হৃদিতুঃ কাস্তো বচনক্ষেদমত্রবীৎ ॥

জামাতোবাচ ।—কিমর্থং কুরুষে শোকং শাপাদেতচ্চ দণ্ডিনঃ ॥ শকাতে  
 তেন সর্কং হি কর্তুং তর্কুং ন সংশয়ঃ ॥ ততস্তচ্ছবণং যামো বা হিতার্থো  
 ভবিষ্যতি ॥ জামাতুষ্চ বচঃ শ্রদ্ধা তৎসকাশং গতস্তদা ॥ দৃষ্ট্বা চ দণ্ডিনং ভক্ত্যা  
 নত্বা প্রোবাচ সত্বরম্ ॥ ক্ষমস্ব চাপরাধং মে যদুক্তং তব সন্নিধৌ ॥ ময়া  
 হুরাশ্রনা দেব মুদ্ধোহহং তব মায়য়া ॥ যদুক্তং তদ্বচো নাথ তুষ্টং মে ক্ষমত্বম্ হঁসি ॥  
 যতঃ পরাক্রতাঃ সর্কৈ ক্ষমাসারা হি সাধবঃ ॥ পুনঃপুনস্ততো নত্বা র রোদ  
 শোকবিহ্বলঃ ॥ তযুবাচ ততো দণ্ডী বিলপস্তং বিলোক্য চ ॥ মা মে মাদাঃ  
 শৃণু মে বাক্যং ভূত্বা পূজাপরাশ্রুতঃ ॥ মামবজ্জায় ত্বর্কুর্নৈ লক্ষং দুঃখং মুছন্তু হঃ ॥  
 তচ্ছূত্বা ভগদ্বাক্যং স্তুতিং কর্তুং সমুদ্রতঃ ॥

সাধুরুবাচ ।—ত্বন্মায়ামোহিতাঃ সর্কৈ ব্রহ্মাণ্ডাঙ্গিদিবোকসঃ ॥ ন জানস্তি  
 গুণং রূপং তপশ্চর্যাদিকং প্রভো ॥ মূঢ়োহহং হ্যং কথং জানে মোহিত ইন  
 মায়য়া ॥ প্রসীদ পূজয়িষ্যামি যথা-বিভববিস্তরৈঃ ॥ পুত্রং বিস্তঞ্চ মচ্চিৎ  
 পাহি মাং শরণাগতম্ ॥ শ্রদ্ধা ভক্ত্যনুতং বাক্যং পরিতুষ্টৌ জনার্দনঃ ॥ বরং  
 বাঙ্ছিতং দশা তত্রৈবাস্তরনীয়ত ॥ ততোহসৌ নাবমাক্রুত্ব দৃষ্ট্বা রত্নাদি-  
 পূরিভাম্ ॥ রূপয়া সত্যদেবস্ত যৎকলং বাঙ্ছিতং মম ॥ ইত্যুক্ত্বা স্বজনৈঃ  
 সার্কং পূজাং কৃতা যথাবিধি ॥ হর্বেণ মহতা সাধুঃ প্রস্নানমকরোদ্ভিজঃ ॥ নাবং  
 সংযোজ্য বেগেন স্বদেশমগমস্তদা ॥ ততো জামাতরং প্রোত পশু বৎস পুরীং  
 মম ॥ দূতঞ্চ প্রেবয়ামাস নিজবিস্তস্ত রক্ষকম্ ॥ ততোহসৌ নগরং গতা  
 সাধুভাষ্যাং বিলোক্য চ ॥ উবাচ বাঙ্ছিতং বাক্যং নত্বা বজ্জাঙ্গুলিগুদা ॥  
 সমীপে নগরস্তেব জামাতা শহিতো বণিক ॥ আগতো বহুবর্গৈশ্চ ধনৈর্কচ্ছ-

বিধৈস্তথা ॥ শ্রদ্ধা দূতযুগে 'দ' বাক্যং মহাহর্ষযুতা সতী । সতাপূজাং ততঃ  
 কৃৎয়া প্রোবাচ তমুজাং প্রতি চ ॥ ব্রজামি শীঘ্রমাগচ্ছ সাধুসন্দর্শনায় চ ॥ ইতি  
 মাতৃবচঃ শ্রদ্ধা ব্রতং কৃৎয়া সমাপ্য চ । প্রসাদং সম্পরিত্যজ্য গতা সা চ পতিং  
 প্রতি ॥ তেন কুষ্ঠঃ সত্যদেবে । ভংগিরং তরনীং তথা । সংহৃত্য চ ধনৈঃ সার্কং  
 জলে তস্মিন্ সমর্পয়েৎ ॥ ততঃ কলাবতী কথ্যা নালোক্য বণিজং পতিম্  
 শোকেন মহতা তত্র কদম্বী চাপ তদ্ভুবি ॥ দৃষ্ট্বা তথাবিধাং কথ্যাং ন দৃষ্ট্বা তৎ-  
 পতিং তরীম্ । ভীতেন মহতা সাধুঃ কিমাশ্চর্য্যমিদং মহৎ ॥ বিচিন্ত্য-  
 মানান্তে সর্কে বভুবুস্তরিবাহকাঃ ॥ ততো কলাবতী সাধ্বী দৃষ্ট্বা তদ্বিহ্বলা  
 সতী । বিললাপাতিহুঃখেন ভর্ত্তার ষ্ণেদমত্র যীৎ ॥ ইদানীং নৌকয়া সার্ক-  
 মদৃশ্ত্বোহভ্দ্দলক্ষিতম্ । ন জানে বেচন দৈবেন হেলয়া বাপহারিতম্ ॥ সত্য-  
 দেবস্ত মহাস্ব্যং কিং জ্ঞাতুং নহি শক্যতে । ইতুক্ত্বা বিললাপাথ তত্রস্থ-  
 স্বজনৈঃ সহ ॥ ততো কলাবতী কথ্যাং ক্রোড়ে দুঃখা রুরোদ চ ॥ ততঃ কলা-  
 বতী কথ্যা নষ্টে স্বামিনি হুঃখিতা । গহীত্বা পাতুকং তস্ত অন্নগন্তং মনো দধে ॥  
 কথ্যাস্চরিতং দৃষ্ট্বা সভাৰ্য্যঃ স্বজনো বণিক্ । যতিশোকেন সন্তপ্তশিস্তয়া  
 মাস ধর্ম্মবিৎ ॥ হতো হি সত্যদেবেন জামাতা সত্যায়য়া । সতাপূজাং  
 করিষ্যামি যথাবিভববিস্তরৈঃ ॥ ইতি সর্কান্ সমাহুয় কথিতঞ্চ মনোরথম্ ।  
 নত্বা চ দণ্ডবদ্ধুমৌ সত্যদেবং পুনঃপুনঃ ॥ ততস্তষ্টঃ সত্যদেবা গগনাধ্বজিৎ  
 প্রতি । জগাদ বচনশ্বেদং নৈবেদ্যমবমন্ত চ । আগচ্চা স্বামিনং দ্রষ্টু-  
 মতোহদৃশ্ত্বোহভবৎ প্রভুঃ ॥ গৃহং গত্বা প্রসাদঞ্চ ভুক্ত্বা চোয়াতু সা পুনঃ ।  
 লক্কতর্কসুখা সাধো ভবিষতি ন সংশয়ঃ ॥ ততশ্চ প্রাণদং বাক্যং শ্রদ্ধা  
 গগনমণ্ডলাৎ । ক্ষিপ্রঃ তদা গৃহং গত্বা প্রসাদং প্রতিভূজ্য চ । অপ্রশ্নং পুন-  
 রাগত্য পতিং নাবৎ জ্ঞনৈঃ সহ ॥ ততঃ কলাবতী ভুষ্টা জগাদ পিতরং প্রতি ।  
 এহি তাত গৃহং যাহি বিলম্বং কুরুষে কথম্ ॥ তৎশ্রদ্ধা কথ্যকাবাক্যং সন্তষ্টো-  
 হভূষণিক্-সুতঃ ॥ পূজনং সত্যদেবস্ত কৃৎয়া বিধিবিধানতঃ । ধনৈবন্ধুজনৈঃ  
 সার্কং জগাম নিজমন্দিরম্ । পৌর্ণমাস্তাঞ্চ সংক্রান্ত্যাং পূজাং কৃৎয়া যথাবিধি ।  
 ইহলোকে সুখী ভূত্বা চান্তে সত্যপুরং যযৌ ॥

ইতি শ্রীস্কন্দপুরাণে রেবাখণ্ডে শ্রীসত্যনারায়ণব্রতকথ্যায়ং বণিক্-

সাধুমোক্ষবর্ণনৌ নাম তৃতীয়োহধ্যায়ঃ ॥

সূত উবাচ ।—অথ চাশ্রয়ং প্রবক্ষ্যামি শৃণুধ্বং মুনিগন্তমাঃ ॥ আদীর্ঘশ  
 ধ্বজো রাজা প্রজাপালনতৎপরঃ । প্রসাদং সত্যদেবস্ত ত্যক্ত্বা হুঃখবাপ

সঃ ॥ একদা স বনং গতা হুয়া চ বিবিধান্ মুগান্ । অগত্য বটমূলে চ দৃষ্টা  
সত্যশ্চ পূজনম্ । গোপাঃ কুর্কন্তি সন্তুষ্টা ভক্তিযুক্তাঃ সবাঙ্কবাঃ ॥ রাজা দৃষ্টা  
তু দর্পেণ নাগতো ন ননাম সঃ । ততো গোপগণাঃ সর্কে প্রসাদং নৃপসন্নিধৌ ।  
সংস্থাপ্য পুনরাগত্য ভুক্তাঃ সর্কে যথেষ্টতম্ ॥ ততঃ প্রসাদং সন্ত্যজ্য রাজা  
দুঃখমবাপ সঃ । অশু পুত্রশতং নষ্টং ধনং গোছাদিরূপঞ্চ যৎ ॥ সত্যাদেবেন তৎসর্কেং  
নাশিতং মম নিশ্চিতম্ । অতন্তুতৈব গচ্ছামি যত্র দেবশ্চ পূজনম্ ॥ মন-  
সেতি বিনিশ্চিত্য যমৌ গোপালসন্নিধিম্ ॥ ততোহসৌ সত্যদেবশ্চ পূজাং  
গোপগণৈঃ সহ । ভক্তিপ্রদর্শিতৈঃ ভূত্বা চকার বিধিবন্মৃগঃ । সত্যদেব  
প্রসাদেন ধনপুত্রাঘিতোহভবৎ । ইহলোক সুখী ভূত্বা চান্তে বিষ্ণুপুরং  
যমৌ ! য ইদং কুরুতে সত্য-ব্রতং পরমদুর্লভম্ । শৃণোতি চ কথাং পুণাং  
ভুক্তিমুক্তফলপ্রদাম্ ॥ ধনধাংগাদিকং তশ্চ ভবেৎ সত্যপ্রসাদতঃ ॥ দরিদ্রো  
লভতে বিত্তং বন্ধো মুচ্যেৎ বন্ধনাৎ । ভীতো ভয়াৎ প্রমুচ্যেত সত্যমেতন্ন  
সংশয়ঃ ॥ ঈঙ্গিতঞ্চ ফলং ভুক্ত্বা চান্তে সত্যপুরং ব্রজেৎ ॥ ইতি বঃ কথিতং  
বিপ্রাঃ সত্যনারায়ণব্রতম্ । যৎ কুত্বা সর্কদুঃখেভ্যো মুক্তো ভবতি মানবঃ ॥  
বিশেষশঃ কলিযুগে সত্যপূজা-কথা-ফলম্ । সত্যনারায়ণং কেচিৎ সত্যদেবং  
তথাপরে ॥ নানারূপংগেরো ভূত্বা সর্কেষামীপসিতপ্রদঃ । ভবিষ্ণতি কলৌ  
সত্যব্রতরূপী সনাতনঃ ॥ য ইদং পঠতে নিত্যং শৃণোতি মুনিসত্তমাঃ । তশ্চ  
নশ্চন্তি পাপানি সত্যদেব-প্রসাদতঃ ॥

ইতি শ্রীস্কন্দপুরাণে রেবাখণ্ডে সত্যনারায়ণ-কথা নাম চতুর্থাধ্যায় ।

শ্রীসত্যনারায়ণ-ব্রতকথা সমাপ্তা ।

### সত্যনারায়ণ-পাঁচালী ।

সিদ্ধিদাতা গণপতি করি নমস্কার ।  
আদিত্যাদি নবগ্রহ দিকপাল আর ॥  
নারায়ণ পাদ-পদ্ম হৃদয়ে স্মরিয়া ।  
হরি হরি বল সবে বদন ভরিয়া ॥

একদিন লোকহিতে রত মুনিগণ ।  
নৈমিষ কাননে শোভা করে  
সুশোভন ॥ এমন সময়ে তথা বল্লস-শিষ্ঠ স্ত ।  
স্মরি হরি শিষ্টসহ আসি  
উপনীত ॥ দেখিয়া তাঁহারে বহু করিয়া গৌরব ।  
হুট্টিচিন্তে উঠিলেন শৌন-  
কাদি সব ॥ পরম বৈষ্ণব মুনিগণ দরশনে ।  
প্রণাম করেন স্ত ভূমি আলি-  
ঙ্গনে ॥ অনন্তর মুনিগণ-দত্ত বরাসনে ।  
বসিলেন শিষ্টসহ আনন্দিত মনে ॥  
আসনে বসিলে স্ত হয়ে বদ্ধাঞ্জলি ।  
শৌনক জিজ্ঞাসে মনে বড় কুতূহলী ॥

বলহ ধর্মজ্ঞ সূত কলি আগমনে । কিঁ উপায়ে হরিভক্তি পাবে নরগণে ॥  
 কলিতে হইবে সবে পাপকর্মে রত । যাগ-যজ্ঞ ধর্মহীন প্রাণ অন্নগত ॥  
 তে কারণে পীড়াদিতে হইবে পীড়িত । অন্নবিস্ত অন্নধন সুপথ . বর্জিত ॥  
 ধর্ম ত্যজি যেই জন পাপে রত হয় । সবংশেতে ভুঞ্জি হুংখ নরকেতে যায় ॥  
 অন্নশ্রমে অন্নধনে অন্নকালে হয় । এমন ব্রতের কথা কহ মহাশয় ॥ যার  
 উপদেশে লোক পাপ পুণ্য করে । শাস্ত্রে কহে পাপ-পুণ্যভাগী সেই নরে ॥  
 পুণ্য উপদেষ্টা আর কলুষ-বর্জিত । পাপপন্থা বিরোধী যে কেশবে গণিত ॥  
 জ্ঞান প্রাপ্ত হয়ে লোকে নাহি দিলে জ্ঞান । জ্ঞানরূপী হরি কভু প্রসন্ন না  
 হন ॥ পৃথিবীতে বহুরত্ন আছে বিদ্যমান । সে সবার শ্রেষ্ঠ হয় মহারত্ন  
 জ্ঞান ॥ জ্ঞান দান দেই করে সে পরনদাতা । নারায়ণ সম সেই অধমের  
 ত্রাতা ॥ তুমি সূত ব্যাস শিষ্য বেদার্থ-বিদিত । সত্যবক্তা ধর্মদাতা বৈষ্ণব-  
 পুঞ্জিত ॥ কহ রূপা বিতরণে ওহে মহাশয় । অনায়াসে যেই ব্রতে বাঞ্ছা  
 সিদ্ধি হয় ॥ কলির মানব সদা পাপে হয় রত । তাহাদের উদ্ধারের কহ  
 মুনি পথ ॥

শুনিয়া শৌনক-বাণী, আনন্দিত সূত মুনি, কহে ধন্ত ধন্ত মহাশয় । তুমি  
 বৈষ্ণবের শ্রেষ্ঠ, নাশিতে জীবের কষ্ট, নিরন্তর তোমার আশয় ॥ পরহিতে  
 রত যেই, ধার্মিকের শ্রেষ্ঠ সেই, নবরূপে তিনি নারায়ণ । জিজ্ঞাসিলে যেই  
 কথা, বলিতেছি জানি যথা, বন্দিয়া ক্রীব্যাসের চরণ ॥ বীণাঘন্থে তুলি তান,  
 মুখে হরি গুণগান, প্রেমানন্দে হইয়া মগন । একদা নারদ যোগী, প্রাণিগণ  
 হিত লাগি, মর্ত্যলোকে করেন ভ্রমণ ॥ দেখে তথা নিজ দোষে, ভুঞ্জি হুংখ  
 অবশেষে, যায় জীব অধম যোনিতে । কেহ বা রোগেতে পড়ি, যাইতেছে  
 গড়াগড়ি, কেহ অন্ন না পায় খাইতে ॥ শোকের সাগরে ফেলি, কার পুত্র যায়  
 চলি, অকালেতে কালের ভবনে ॥ কষ্টের সঞ্চিত ধন, হরয়ে তঙ্করগণ, পায়  
 হুংখ বিধির বিধান ॥ নিজ কর্মদোষে হয়, জীবগণে কষ্ট পায়, কি উপায়ে  
 পায় পরিত্রাণ । ভাবিতে ভাবিতে মনে, চলিলা বৈকুণ্ঠধামে, যথায় বসেন  
 পাণ্ডিত্রাণ ॥ স্করুবর্ণ চারিকর, শঙ্খ-চক্র-গদাধর, গলদেশে শোভে বনমালা-  
 পীতাম্বর লক্ষ্মীধরে, দেখি প্রেমভক্তি ভরে, নারদ সুস্তব আরঞ্জিলা ॥ প্রণমামি  
 নারায়ণ, সর্বেশ্বর সনাতন, নমস্তে বাঞ্ছনো অগোচর । নমঃ ক্রীমধুসুদন,  
 নমঃ দানবদলন, সৃষ্টি-স্থিতি-প্রলয়-ঈশ্বর ॥ তুমি আদি অস্ত্র হীন, তুমি রাজ  
 তুমি দীন, তুমি প্রভু সত্ত্ব নিস্তব ॥ তব অনন্ত মহিমা, বেদে নারে দিতে



সীমা, জয় জয় জগতজীবন ॥ তুমি পাপ-তাপ-হারী, নমস্তে স্ত্রীজন্মহারি,  
কর ভক্তের শালসা পূরণ । নারদের গুনি শুব, হাসি কহেন কেশব, বল  
বৎস কি তব মনন ॥

মুনি কহে যে মননে আসিয়াছি হেথা । জান না কি তুমি প্রভো  
সর্বচিন্তা জ্ঞাতা ॥ লোক শিক্ষা দিতে যদি জিজ্ঞাস হে হরি । বলিতেছি  
যে কারণে এসেছি এ পুরী ॥ ভ্রমণ করিতে মর্তলোকে আজি আমি ।  
বহু কষ্টে আছে দেখিলাম সব প্রাণী ॥ মর্তলোকে নর সব নানা পাপে  
বত । বহু শোকাচ্ছন্নমতি মোক্ষ-জ্ঞানে হত ॥ অল্পশ্রমে অল্পধনে যেই  
ব্রত করি । ইহকালে সুখ ভূঞ্জি অস্তে যায় তরি ॥ এমন ব্রতের কথা  
কহ জনার্দন । মানুষে সহজে পারে করিতে পালন ॥ নারদের কথা গুনি  
কৃপার নিধান । কহেন সুধম্ব তুমি বৈষ্ণব-প্রধান ॥ বড় ছুট হইয়াছি তব  
কথা গুনি । মনোরম ব্রত এক আছে ওহে মুনি ॥ স্বর্গে কি ধরাতে তার  
তুল্য নাহি আর । বাহা পূর্ণ হয় তুর্ণ সর্বসিদ্ধি সার ॥ করিলে সত্যের  
সেবা মহাশুভ হয় । ইহলোকে সুখ অস্তে বৈকুণ্ঠ লভয় ॥ প্রভুবাক্য গুনি  
মুনি করি যোড় হাত । কহে কি বিধান তার কহ জগন্নাথ ॥ কি ফল  
করিলে ব্রত কিসে প্রকাশিল । পুরাকালে সেই ব্রত কে বা আচরিল ॥  
কৃষ্ণ কহেন সে বিধান গুন তপোধন । যাহা আচরিলে হয় সৌভাগ্য বর্দ্ধন ॥  
মহামাতৃ ধন ধাতৃ আদি বৃদ্ধিকর । সৌভাগ্য সন্ততি কর অতি শ্রেয়স্কর ॥  
স্তিথি বা নক্ষত্র বার না আছে বিচার । যে সে দিনে হয় ব্রত করিলে  
আচার ॥ সন্ধ্যাকালে সত্য-পূজা করিবে সাদরে । গুন বলি যেই ভ্রব্য  
লাগে ব্রতবরে ॥ গোধূম-চূর্ণক ঘৃত স্কীর রজা ফল । গোধূম অভাবে দিবে  
আতপ তণ্ডুল ॥ শর্করা বা গুড় দিবে সব সওয়া ভাগে । একীকৃত করি নিবে-  
দিবে সত্য-আগে ॥ ব্রাহ্মণে দক্ষিণা দিবে ভক্তিয়ুক্ত হয়ে । গুনিবে ব্রতের  
কথা বহুগণ লয়ে ॥ প্রসাদ পাইয়া নৃত্য গীত আচরিবে । স্তব করি সত্য-  
নারায়ণে গৃহে যাবে ॥ এ বিধানে করে যেই সত্যের পূজন । যাহা বাহা  
সন্তে সেই শাস্ত্রের লিখন ॥ পুরাকালে সত্যনারায়ণ-ব্রত সার ॥ যেইরূপে  
মর্ত্যভূমে হইল প্রচার ॥ তোমার নিকটে তাহা, কহি বিস্তারিয়া । সুরেন্দ্র-  
মোহন ভণে ভাষাতে রচিয়া ॥ যেই গুনে এই কথা বাহা সিদ্ধি হয় । হরি  
হরি বল সবে যাবে যম-ভয় ॥

কাশীপুর নামে গ্রাম মনোহর অতি । সদানন্দ বিজ্ঞ তথা করয়ে বসতি ॥

অতীব দরিদ্র সেই উদরের দায় । ভ্রমণ করয়ে মহী তিষ্কার আশায় ॥ ব্রাহ্ম-  
ণের হুঃখ দেখি প্রভু নারায়ণ । রুদ্ধদ্বিজ-রূপ ধরি করি আগমন ॥ কহেন  
ব্রাহ্মণে তুমি দেশে দেশ ফির । কিবা ভব বাঞ্ছা মোরে বল ওহে ধীর ॥ ব্রাহ্মণ  
কহেন প্রভু অল্প আশা নাই । দরিদ্রতা হেতু আমি বড় কষ্ট পাই ॥ জান  
যদি তুমি কিছু ইহার উপায় । বলি দাও কবি তাই ওহে মহাশয় ॥ রুদ্ধ  
দ্বিজ বলে শুন দরিদ্র ব্রাহ্মণ । বাঞ্ছাসিদ্ধ হবে পূজ সত্যনারায়ণ ॥ অপুত্র  
লভয়ে পুত্র নির্ধনেতে ধন । সৰ্ব্ববাঞ্ছাপূর্ণকারী প্রভু নারায়ণ ॥ অতঃপর  
বিধানাদি বলিয়া তাহারে । অন্তর্দান হন প্রভু ব্রাহ্মণ-গোচরে ॥ অদৃশ্য  
দেখিয়া তাঁরে বিপ্র চমৎকৃত । বিধি নিধি মিলাইল না হইল ধৃত ॥ যে  
হোক সে হোক আমি আচরিব ব্রত । গৃহে গেল দ্বিজ ইহা করিয়া নিশ্চিত ॥  
অনিদ্রায় নিশি যাপি প্রভাতে উঠিল । সত্যপূজা হেতু তিষ্কা করিতে চলিল ॥  
সত্যদেব প্রসাদেতে মিলে বহু ধন । তাহা দিয়া পূজা-দ্রব্য করয়ে গ্রহণ ॥  
সন্ধ্যাকালে নিমস্ত্রিয়া আনি বন্ধুগণে । যথাবিধি পূজে দ্বিজ সত্যনারায়ণে ॥  
সত্যের প্রসাদে হয় দারিদ্র্য মোচন । পুত্রপৌত্রে বাড়ে হয় সৰ্ব্ব সুলক্ষণ ॥  
সত্যনারায়ণ ব্রত সৰ্ব্বশ্রেষ্ঠ হয় । ইহকালে সুখ অন্তে বৈকুণ্ঠ লভয় ॥ পৃথিবীতে  
যেই নর এই ব্রত করে । সৰ্ব্বসুখ পায় হুঃখ যায় সত্যবরে ॥ নারদে  
কহিলা যাহা দেব দামোদর । তোমাব নিকটে কহিলাম মুনিবর ॥ সুরেন্দ্র  
মোহন ভণে পয়ারে রচিয়া । হবি হরি বল সবে বদন ভরিয়া ॥

সূত-মুখে এত শুনি শৌনক কহিল । কহ সূত সত্যব্রত আর কে করিল ।  
সূত কহে মুনিগণ করহ শ্রবণ । সত্যনারায়ণে পূজে সেই ত ব্রাহ্মণ ॥ দৈব-  
যোগে একদিন এক কাঠুরিয়া । ব্রাহ্মণ-আলয়ে যায় তৃষ্ণাতুর হৈয়া ॥ বন্ধুগণ  
লয়ে দ্বিজ সত্য-ব্রত করে । কাঠুরিয়া কহে দ্বিজ পূজা কর কারে ॥ কি ফল  
ইহাতে কিবা ব্রতের বিধান । শুনিতে বাসনা বড় কহ রূপাবান ॥ দ্বিজ  
কহে পূজি সত্য বাঞ্ছাকলপ্রদ । হুঃখ যায় সুখ হয় পুত্রাদি সম্পদ ॥ সত্য-  
ব্রত করি মম হুঃখ হইল দূর । দাসদাসী রজাদিতে পরিপূর্ণ পুর ॥ ব্রত-কথা  
শুনি কাঠুরিয়া সুখী হন ॥ জলপান করে আর প্রসাদ ভক্ষণ ॥ সত্যে অরি  
কণ্ঠভার মস্তকে করিল । বিক্রয় কারণে লয়ে নগরে চলিল ॥ মনে ভাবে  
কাষ্ঠ বেচি যে কড়ি পাইব । তাহা দিয়া সত্যব্রত নিশ্চয় করিব ॥ সেই  
দিনে কাষ্ঠমূল্য দ্বিগুণ পাইল । বিধিমতে পূজাদ্রব্য বাছিয়া কিনিল ॥ সন্ধ্যা  
কালে সবাক্বে সত্যনারায়ণে । পূজা করি তুষ্ট হয় প্রসাদ ভক্ষণে ॥ ব্রতের

প্রভাবে তার দুঃখ হৈল নাশ । বিবিধ সম্পদ লাভ পূর্ণ অভিলাষ ॥ ইহলোকে  
সুখ ভুঞ্জি অস্তে মোক্ষ পায় । হরি হরি বল সবে রুধা দিন যায় ॥

স্বত কহে অবধান কর মুনিগণ । পুনঃ অত্র কথা বলি শুন দিয়া মন ॥  
ছিল বলি-শ্রেষ্ঠ নৃপ উদ্ধামুখনামা । ভদ্রশীলা ভার্যা তার অতি প্রিয়তমা ॥  
সরোজ-বদনা সতী পরমা সুন্দরী । চলনীলোৎপলনিত নয়ন-মাধুরী ॥ রত্ন  
আদি অলঙ্কারে অঙ্গ করে শোভা । বালতীর মালা গলে অতি মনোলোভা ॥  
ভার্যার সহিত রাজা অতি ভক্তিভরে । সত্যনারায়ণ-ব্রত করে সিদ্ধতীরে ॥  
বানিজ্য কারণে সাধু নৌকা বাহি যায় । তীরে হইতেছে পূজা দেখিবারে  
পায় ॥ নৌকা বাধি তীরে আসি করিয়া প্রণাম । জিজ্ঞাসে কাহারে  
পূজ্য বল গুণধাম ॥ রাজা বলে পূজ্য করি সত্যনারায়ণ । পূজিলে সবার  
হয় অভীষ্ট পূরণ ॥ শুনি সওদাগর কহে হয়ে হৃষ্টমন । ব্রতের বিধান কিবা  
বলহ রাজন ॥ পুত্র-কন্যা-হীন আমি অতি দুঃবশয় । অবশ্য করিব ব্রত  
যদি তাহা হয় ॥ উপবিষ্ট হয়ে সাধু প্রসাদ লইয়া । বাণিজ্যে গেল না, গেল  
গৃহেতে ফিরিয়া ॥ লীলাবতী নামে ভার্যা আছিল গৃহেতে । ব্রতকথা বলে  
সাধু তাহার সাক্ষাতে ॥ সত্যবরে যদি পুত্র কন্যা কন্যা হয় । বিবিধ  
বিধানে তাঁরে পূজিব নিশ্চয় ॥ কিছুদিন মধ্যে সাধুভার্যা লীলাবতী ।  
সত্যদেবপ্রসাদেতে হৈল গর্ভবতী ॥ সর্বসুলক্ষণ গর্ভ দশমাস হৈল । সাধুর  
রমণী এক কন্যা প্রসবিল ॥ অতীব নিখুলা বাল্য পরম রূপসী । দিনে  
দিনে বাড়ে যথা শুকপক্ষে শশী ॥ আনন্দিত হৈয়া সাধু জাতকর্ম সারি ।  
কলাবতী নাম তার রাখিল বিচারি ॥ সাধুভার্যা কহে নাথ গিয়াছ ভুলিয়া ।  
সত্যদেবে না পূজিলে মানসা করিয়া ॥ হাসি সাধু কহে প্রিয়ে কি ভাবনা  
কর । মানসা করিব শোধ বিবাহে কন্যার ॥ ক্রমে বিবাহের কাল হইয়া  
উঠিল । দেখি সাধু পাত্র জ্ঞাত দূত পাঠাইল । কাঞ্চন নগরে এক বণিকের  
পুত্র । বিশুদ্ধ বংশেতে জন্ম উপযুক্ত পাত্র ॥ বন্ধুসহ হর্ষচিত্ত হয়ে সদা-  
গর । কন্যাদান কৈল তারে করি সমাদর ॥ কিন্তু নিজ ভাগ্যদোষে বিপাকে  
পড়িল । সত্যনারায়ণের পূজা নাহিক করিল ॥ প্রতিজ্ঞা করিয়া এবে না  
করে পূরণ । হইলেন প্রভু তাহে অতি রুষ্ট মন ॥ কিছুদিন অস্তে সাধু লগ্নে  
জামাতারে । বাণিজ্য কারণে যায় রত্নসার পুরে ॥ বসতি করয়ে তথা রাজা  
চন্দ্রকেতু । সাধু গোষে হুঁষ্টে রোষে যেন ধুমকেতু ॥ চন্দ্রকেতু গুণসিদ্ধ  
সিদ্ধ-তীরে-পুর । অখ গজ ধন রত্ন আছয়ে প্রচুর ॥ বিকি কিনি করে সাধু

রাজ আজ্ঞা মতে ॥ সহসা বিপদ ঘটে সত্যের অগ্রীতে । রজনীতে রাজগৃহ হইতে হরি ধন । চোর যায় ক্রতপায় নিজ নিকেতন ॥ কোটাল দেখিয়া চোরে পিছু পিছু যায় । সাধুঘর-সীমা গিয়া চোর ফিরে চায় ॥ আসিছে কোটাল ক্রত যমদূত প্রায় । দেখি ভয়ে ধন ফেলি অর্মান পলায় । জামাতার সহ সাধু আছিল অঙ্গুঠন । পড়িল যে ক্রত ধন তাদের সদনে ॥ কোটাল আসিয়া পিছু দেখি সেই ধন । রাজধনহারী এই চোর দুইজন ॥ এতক ভাবিয়া দৌহে বন্ধন করিল । রাজার নিকটে ক্রত লইয়া চলিল । নুপবরে কোতোয়াল করে নিবেদন । ধন সহ আনিয়াছি তস্কর দুজন ॥ জামাতার সহ সাধু করি প্রণিপাত । কহে সুবিচার কর পৃথিবীর নাথ ॥ বিদেশী বণিক মোরা বাণিজ্যার্থ আসা । বহু ধনরত্ন লৈয়া করিয়াছি বাসা ॥ ঘরে থাকি বিকি কিনি করি মাত্র এই । যে হরিল রাজধন পলাইল সেই ॥ বরঞ্চ জিজ্ঞাসা কর প্রতীবেশীগণে । বাসা ছাড়ি অত্র না যাই দুই জনে ॥ ইত্যাদি করিল দৌহে বহু কাতরতা । সত্যের কোপেতে রাজা না শুনিল কথা ॥ আজ্ঞা দিল কোতোয়ালে শুনরে কোটাল । কারাগারে রাখ দৌহে আজীবন কাল ॥ যত রত্ন ধন গুর আছয়ে তাগারে । আইস লইয়া সব আমার সংসারে ॥ রাজ-আজ্ঞা পেয়ে দূত তাহাই করিল । কারাগারে পড়ি সাধু কাঁদিতে লাগিল ॥ হায় হায় কি হইল আসিয়া বিদেশে । পোড়াভালে এই কীরে ছিল অবশেষে ॥ বড় আশা ছিল মনে জামাতারে লয়ে । শিখাইব ব্যবসায় বিদেশে আসিয়ে ॥ নাহি মম পুত্র এই জামাতাই সব । সে সাথে বিবাদ হ'ল একি অসম্ভব ॥ কোথা মোর আদরের কন্ঠা কলাবতী । কোথা রৈলে প্রিয়তমা ভার্যা লীলাবতী ॥ কি দুর্গতি পাই হেথা জান না তোমরা । এতদিনে অনাধিনী হইলে তোমরা ॥ মনে মনে কত আশা ধ্যে করিয়া । বাণিজ্য হইতে যাব ধন রত্ন লৈয়া ॥ আর নাথাই ফিরি আর না দেখিব । তোমাদের মুখচন্দ্র যাবৎ বাঁচিব ॥ ইত্যাদি বিবিধ ছাঁদে কাঁদে কাতরিয়া । ক্রমে ক্রমে কত দিন যায় বাহিরিয়া ॥ সাধু রহে বিদেশেতে বন্দী কারাগারে । গৃহের বারতা সবে শুনঃ অতঃপরে ॥ নারায়ণ-কোপে লক্ষ্মী সাধুরে ছাড়িল । গৃহেতে যে ধন ছিল তস্করে হরিল ॥ দহনোপযোগী গৃহ দহিত হইল । বেতন বিহনে দাস দাসী না রহিল ॥ ক্রীকন্ঠা সাধুর ক্রমে অন্ন নাহি পায় । নগরে করয়ে ভিক্ষা উদর জ্বালায় ॥ এক দিন সন্ধ্যাকালে স্কূবার পীড়নে । কলাবতী উপনীত, ব্রাহ্মণ-ভবনে ॥ সত্য-

পূজা করে দ্বিজ বন্ধুগণ লয়ে । বসি কলা শুনে কথা ভক্তিবৃন্দ হয়ে ॥ পূজাশ্বে  
 প্রণাম করি প্রসাদ লইল ॥ আপন অভীষ্ট বর প্রার্থনা করিল । অনাধিনী  
 অবলায় দেব কৃপা কর । স্বামী সহ বাপে মোর আনি দেহ ঘর ॥ মনেতে  
 প্রার্থনা করি প্রসাদ লইয়া । দ্রুতপদে গেল কলা গৃহেতে চলিয়া ॥ যামিনী  
 অধিক করি কহা ঘরে আসে । সন্দেহ করিয়া তার মাতা কটু ভাবে ॥ এত  
 রাত্রে কোথা ছিলে বল কলাবতী । স্বামী তব গৃহে নাই একি শো দুর্গতি ॥  
 কি তোমার মনে আছে কিছু নাহি জানি । কুলের কলঙ্ক হয় অসতী রমণী ॥  
 স্বামীর বিহনে নারী না যাইবে কোথা । স্বামী সহচর বন্ধু স্বামী সে  
 দেবতা ॥ স্বামী ভিন্ন গতি অন্ম নাহি নারীগণে । ব্রত তীর্থ পূজা হোম পতির  
 চরণে ॥ স্বামীপদ তাজ্জে যেই অন্ম বাঞ্ছা করে । কোটি কল্প থাকে সেই  
 নরক ভিতরে ॥ কলাবতী বলে মাগো তব কথা সার । কিন্তু পতিপদ ভিন্ন  
 নাহি জানি আর ॥ যে কারণে আমার বিলম্ব তাহা শুন । সত্যব্রত হতেছিল  
 ব্রাহ্মণভবন ॥ প্রসাদ পাইকু শুনি সে ব্রতের কথা । মাগিলাম স্বামীসহ  
 আন ঘরে পিতা ॥ এত বলি সত্যের প্রসাদ মাকে দিল । হর্ষ হয়ে লীলাবতী  
 প্রসাদ খাইল ॥ পর দিন ভিক্ষা করি যা কিছু পাইল । তাহা দিয়ে মায়ে  
 ষিয়ে সত্যেবে পূজিল ॥ প্রার্থনা করিল ভক্তিবরে যোড়করে । আন দেব  
 স্বামী সহ গৃহে জামাতারে ॥ ব্রতের প্রভাবে তুষ্ট সতানারায়ণ । চন্দ্রকেতু  
 নৃপতির দেখান স্বপন ॥ যে দুটি বনিকে রাজা রেখেছ বাঁধিয়া । প্রত্যুষে  
 তাদের দিবা বিমুক্ত করিয়া ॥ অতঃপর যাহাদের যত রত্ন ধন । দ্বিগুণ করিয়া  
 তাহা করিবে অর্পণ ॥ অন্মথা করিলে তুমি সবংশে মজিবে । দারা-পুত্র-রাজ্য-  
 ধন সকলি হারাবে ॥ স্বপন দেখিয়া রাজা উঠিল চমকি । যামিনী হয়েছে  
 ভোর ডাকে নানা পাখী ॥ গাত্রোখান করি রাজা সভয় অন্তরে । সভায়  
 গমন করি বলিল মন্ত্রীরে ॥ ত্বরায়ে মোচন কর সাধু দুই জনে । রাজ-আজ্ঞা-  
 পেয়ে মুক্ত করে সেই ক্ষণে ॥ বন্ধন মোচন করি ক্ষৌর করাইল । স্নান করাইয়া  
 শুভ বস্ত্র পরাইল ॥ চর্ব্যা চোয় লেছ পেয় বিবিধ প্রকারে । ভোজন করায় দোহে  
 মিত্র ব্যবহারে ॥ অনন্তর বলে রাজা সাধুর সদন । অপরাধ ক্ষম মোর বণিক  
 নন্দন ॥ অদৃষ্টে আছিল দুঃখ তাতে পেলে ক্রেশ । এবে শুভক্ষণে যাও আপ-  
 নার দেশ ॥ বণিকের যেই ধন রাজা নিয়েছিল । তাহার দ্বিগুণ করি সব  
 সমর্পিল ॥ শুভক্ষণে শুভদিনে সাধু দুই জন । নৃপবরে মিষ্টভাবে করি সন্তাষণ ॥  
 ইষ্টদেব স্মরি করি মঙ্গল আচার । দ্বিজগণে দান করি বিভব বিস্তার ॥

ধনরত্নে নৌকা পূর্ণ করিয়া সজ্বর । হরি হরি বলি চলি গেল নিজ ঘর ॥ ঝাঁহার  
রূপায় ঘুচে সংসার বন্ধন । ডাকরে তাঁহারে সদা সুরেন্দ্রমোহন ॥ হরি হরি  
বলি সবে বদন ভরিয়া । কর্ণের বন্ধন যাবে আপনি খুলিয়া ॥ .

নৌকারোহি যায় সাধু নিজদেশ প্রতি । স্নানাহার জ্ঞান করে মধ্যে মধ্যে  
স্থিতি ॥ একদা আছে সাধু তরণী বাঁধিয়া । লীলাময় সত্যদেব ছলনা  
করিয়া ॥ দণ্ডি-বেশ ধরি কহে বল মহাজন । তরণী মাঝারে তব আছে কোন্  
ধন ॥ ধনমদগর্বে সাধু হাসিতে হাসিতে । কহে দণ্ডী মুদ্রা কিছু ইচ্ছা কর  
নিতে ॥ লতা পাতা প্রভৃতিতে পূর্ণ মোর তরি । পূরিবে না বাছা তব যাও  
গৃহে ফিরি ॥ চল করি যেই হরি বলি বন্ধ করে । সাধুর ক্ষমতা কি যে  
চিনিবে তাঁহারে ॥ সাধুর বচন শুনি দণ্ডী চলি গেল । লতা পত্রাদিতে তার  
তরি পূর্ণ হৈল ॥ নিত্যক্রিয়া সারি সাধু নৌকাতে উঠিল । ধন রত্ন নাই  
লতা-পত্রাদি দেখিল ॥ বিস্ময় পাইয়া সাধু পড়িল আছাড়ি । হায় কি হইল  
বলি যায় গড়াগড়ি ॥

কাঁদে সাধু উচ্চৈঃস্বরে, বন্ধে করাঘাত করে, বলে হায় কিবা হৈল দায় ।  
কি কুলক্ষেপে যাত্রা করি, এবার ভাসানু তরি, বিপদ আপদ পায় পায় ॥ বিনা-  
দোষে কারাগারে, ভূঞ্জি লয়ে জামাতারে, কতদিনে রাজদয়া হৈল । মুক্ত করি  
যত ধন, করে দ্বিগুণ অপণ, এবে লতা পাতা হয়ে গেল ॥ গৃহে মোর কণ্ঠা  
দারা, কত কষ্ট পায় তারা, যাব ত্বরা তাদের উদ্দেশে । ধন হৈল লতা পাতা,  
নাহি জানি পোড়া ধাতা, ভালে কি ঘটায় অবশেষে ॥ সাধুর ক্রন্দন শুনি,  
জামাতা কহিল বাণী, কেন বৃথা করিছ রোদন । দণ্ডিশাপে ধন-রত্ন, হইয়া  
গেল এমন, চল যাই তাঁহার সদন ॥ যুক্তিযুক্ত মনে করি, জামাতারে সঙ্গে  
করি, ছুটে সাধু দণ্ডীর উদ্দেশে । প্রাণের পিপাসা হলে, সে দণ্ডী নিকটে  
নিলে, পায় দেখা তীরের সকাশে ॥ গললয়ীকৃতবাসে, চক্ষুজলে বন্ধ: ভাসে,  
শুব করে বাক্য গদগদ । ধনমদে হয়ে মত্ত, না বুঝিয়া তব তত্ত্ব,  
করিয়াছি বিষম প্রমাদ ॥ সাধু কহে . রূপাময়, সাধু সদা রূপাময়, চিরকাল  
পরহিতে রত । ক্ষমা কর মোর দোষ, হও এ দাসে সন্তোষ, তুমি প্রভু  
দী, ন-জন-নাথ ॥ সাধু ভাসে আঁধিজলে, রূপা করি দণ্ডী বলে, তুমি মম  
পূজা বহিস্থখ । তেঁই রত্নসার পুরে, রাখে রাজা কারাগারে, জামাতার  
সহে লে ছুঃখ ॥ জেয়ার বনিতা সতী, হয়ে অতি ভক্তিমতী, তব লাগি  
পূজিল আমায় । তাহার পূজার ফলে, রাজাকে স্বপন ছলে, কারাযুক্ত করাহু

তোমায় ॥ সদাগরঃ এত শুনি, দিব্য জ্ঞানে হয়ে জ্ঞানী, জানিল কে দণ্ডি-  
রূপধর ॥ গুলক পূর্ণিত কায়, প্রেম অক্ষ-ধারা বয়, নতজানু মুক্ত হই  
কর ॥ পাপ ভাপ দূরে যায়, মায়া মোহ ছিন্ন হয়, ভাবে ভোর সাধুব  
অন্তর ॥ ভক্তিতরে করে স্তব, জয় জয় হে কেশব, জয়প্রভু শঙ্খ-চক্রধর ।  
ব্রহ্মাদি দেবতাগণ, তব মায়ায় মুক্ত হন, না জানেন গুণ রূপ আদি । পঞ্চানন  
পঞ্চমুখে, তব নাম গান সুখে, তুমি দেব বিধাতার বিধি ॥ তবে প্রকাশিতে  
লীলা, এ সব তোমার খেলা, নিরাকার তুমি লক্ষ্মীপতি । পতিতে প্রসন্ন হও,  
চরণের ছায়া দাও, তুমি নাথ অগতির গতি ॥ সুহৃদগণের মনে, যথা সম্ভাবিত  
ধনে, পূজিব তোমারে নারায়ণ । সাধু প্রতি প্রীত হয়ে, বর দেন ধন লয়ে,  
কর সাধু গৃহেতে গমন ॥ ছায়ার মতন করি, অন্তর্দান হন হরি, সাধু যায়  
নৌকার উপরি । দেখে নৌকান্তরা ধন, আছে পূর্বের মতন, আনন্দেতে বলে  
হরি হরি ॥

আনন্দিত মনে সাধু ছাড়িল তরনী । বাজার পাইয়া দ্রব্য কিনিল তখনি ॥  
সন্ধ্যাকালে ক্রত পূজে সত্যনারায়ণ । বন্ধুগণ সহ করে প্রসাদ ভক্ষণ ॥ সাধুর  
পূজাতে তুষ্ট হন নারায়ণ ॥ বর দেন হোক তব অভীষ্ট পূরণ । সাধু বলে  
শুন সবে নিশ্চিত বচন । সর্কসিদ্ধি ফলপ্রদ সত্যনারায়ণ ॥ বিশেষতঃ কলি-  
যুগে অন্মগতি নাই । সত্যনারায়ণ ব্রত কর সবে ভাই ॥ অনন্তর গেল সাধু  
তরনী ছাড়িয়া । কিছুদিনে উপনীত স্বপুরে যাইয়া ॥ সাধু কহে জামাতারে  
শুন বাছাধন । ঐ দেখ দেখা যায় আমাব ভবন ॥ ভার্য্যা কন্যা আন স্বরা  
দূত পাঠাইয়া । ধরে নিবে ধন-রত্ন বরণ করিয়া ॥ আজ্ঞা পেয়ে গেল দূত  
সাধুব ভবনে । প্রণাম করেন লীলাবতীর চরণে ॥ কহে দূত জামাতা সহিত  
সদাগর । বাণিজ্য করিয়া এল ঘাটের উপর ॥ কন্যা সহ গিয়া তথা বরণ  
করিয়া । আন ধন-রত্ন আদি গৃহেতে তুলিয়া ॥ এত শুনি আনন্দিত সতী  
লীলাবতী । সত্যপূজা সমাপিয়া কহে কন্যা প্রতি ॥ স্বরা যাই সজামাতা  
পতির সদনে । পাছু এস তুমি সত্য প্রসাদ ভক্ষণে ॥ এতেক বলিয়া স্বর,  
বণিক সুন্দরী । ঘাটে যায় মনে মনে সত্যদেব স্মরি ॥

শুনি কলাবতী নাথ-আগমন । ব্যাকুল হইল বড় মন উচাটন ॥ দেব  
দরশনে যথা চাতকিনী যায় । নাথ দরশন-আশে যায় সেই প্রায় ॥ সবে যর  
প্রসাদ ভুলি মাটিতে ফেলিল । ক্রতপদে কলাবতী ঘাটেতে চলিল ॥ প্রসাদ  
অমান্য হেতু রুষ্ট ভগবান । জলমাকে হয় তার স্বামী অন্তর্দান ॥ মোক্ষসহ

জামাতারে না দেখিয়া তথা । তর্ক্যা সহ কান্দে সাধু কোথায় জামাতা ॥  
 ষাটে গিয়া কলাবতী শুনিতে পাইল । স্বামী তার অকস্মাৎ জলেতে  
 ডুবিল ॥ পতির বারতা শুনি কাঁদিয়া উঠিল । হা নাথ বলিয়া ভূমে  
 আছাড়ি পড়িল ॥

কাঁদে কত্না কলাবতী, না দেখিয়া প্রাণপতি, ধূলায় ধূসর কলেবর ।  
 কপালে কঙ্কণ হানে, বারি বহে হুঁনয়নে, বলে কোথা গেলে প্রাণেশ্বর ॥ আলু  
 খালু কেশ-পাশ, নাহি সম্বরণে বাস, বলে আর কি কায জীবনে । চাহিয়া  
 নাথের মুখ, সহিয়া সকল দুঃখ, রহিয়াছি সংসার প্রাঙ্কনে ॥ আর কিবা আশা  
 করি, থাকিব জীবন ধরি, নাথ মোর ডুবিয়াছে জলে । আর ত পাবনা দেখা,  
 হৃদি-নিধি প্রাণসখা, সম্বল যে ইহ পরকালে ॥ করিয়াছি কিবা পাপ, কেন  
 হেন মনস্তাপ, কি দোষেতে হইলাম দোষী । কিছুই না জানি আমি, জানেন  
 অন্তরযামী, কেন মোর এ দুঃখের রাশি ॥

এইরূপে নানা ছাঁদে কান্দিয়া কান্দিয়া । কলাবতী কত্না পরে বসিল  
 উঠিয়া ॥ স্বামীর পাছুকা ছিল পূজিয়া যতনে । করে স্থির যাইবার স্বামী-  
 সমরণে ॥ কত্নার হৃদ্ধিশ দেখি কাঁদে কলাবতী । বলে সাধু কোথা গেল  
 হুহিতার পতি ॥ সাধু কহে এই ছিল সমুদ্র কিনারে । আর নাহি দেখি  
 নৌকাসহ জামাতারে ॥ কি জানি দৈবের মায়া বুদ্ধিতে না পারি । সত্যদেব  
 দয়া কর করুণা বিতরি ॥ পূজিব তোমারে প্রভু বিভব-বিস্তারে । মিলাইয়া  
 দেহ দেব মোর জামাতারে ॥ রুপায় কমলেশ সত্যনারায়ণ । সাধুর উপরে  
 তবে রুপাবান হন ॥

হইল আকাশবাণী, শুন সাধু গুণমণি, পতি দরশনের আশাতে । কলা-  
 বতী তব বালা, আমার প্রসাদে হেলা, করি দুঃখ পায় সে পাপেতে ॥ সত্বর  
 গৃহেতে গিয়া, প্রসাদ কুড়ায়ে নিয়া, ভক্তিতাবে করুক ভক্ষণ । সহ নৌকা  
 রত্ন ধন, পাইবেক পতিধন, মনোবাঞ্ছা হইবে পূরণ ॥ শুনি কলা ছুটি যায়,  
 প্রসাদ কুড়ায়ে খায়, সত্যদেবে করি নমস্কার । বলে প্রভু দয়া কর অবলার  
 দোষ হর, তুমি দেব জগতের সার ॥ অতঃপর ষাটে গিয়া, দেখে কলা  
 নিরুশ্বিয়া, স্বামী আছে নৌকার উপরে । সবে হয় হর্ষমতি, সত্যনারায়ণে  
 স্তুতি, করে সাধু সত্য অন্তরে ॥

আমি প্রভু দীন হীন, ক্রিয়াকাণ্ড সব হীন, কেমনে জানিব তব মহিমা  
 অপর ॥ তুমি সত্ব রজস্তম, তুমি আপম নিগম, তুমি যাগ-যজ্ঞ বেদ-পুরাণের



সার ॥ তরিবারে জীবগণে, কত লীলা মর্ত্যধামে, করুণায় কমলেশ করই প্রকাশ । বাক্য-মন-অগোচর, তব রূপ নিরাকার, নতুবা কেমনে জীবে হইতে বিকাশ ॥ না জানিয়া এই তত্ত্ব, ভ্রান্তি মদে হয়ে মত্ত, কত জনে লীলা কথা হাসিয়া উড়ায় । বুঝে না তাহারা মনে, কর্ম ভিন্ন ধর্ম ধনে, লাভ করিবার আশা ধ-পুষ্পের প্রায় ॥ স্বজন পালন লয়, যথা তথা খেলাচয়, সেইরূপ জীবগণে কর্ম শিক্ষা দিতে । রূপার সাগর হরি, যুগে যুগে অবতরি, নানারূপে লীলাখেলা কর পৃথিবীতে ॥ পতিত জনেরে ত্রাণ, কর তুমি ভগবান, পতিতপাবন নামে বিখ্যাত ধরণী । নামের সাফল্য তবে, পতিত উদ্ধার হবে, সুরেন্দ্রমোহন পতিতের শিরোমণি ॥

অতঃপর বলে কলা করিয়া বিনয় । ঘরে চল সজামাতা পিতা মহাশয় ॥ সাধু বলে সত্যব্রত করি সমাপন । জামাতারে লয়ে গৃহে করিব গমন ॥ অনস্তর সন্ধ্যাকালে বান্ধবে লইয়া । সত্যব্রত করে সাধু ভক্তিসুক্ত হইয়া ॥ শুনিয়া ব্রতের কথা প্রসাদ পাইল । ধন-রত্ন আদি সব লয়ে গৃহে গেল ॥ মাসে মাসে সংক্রান্তি ও পৌর্ণমাসীদিনে । ভক্তি ভরে পূজে সাধু সত্যনারায়ণে ॥ ইহ-লোকে ভুক্তি সুখ বিবিধ-বিধানে । জীবনাস্তে যায় সাধু বৈকুণ্ঠভবনে ॥ স্কন্দ-পুরাণের রেবাখণ্ড মূল লৈয়া । সুরেন্দ্রমোহন ভণে পাঁচালী করিয়া ॥ হরি হরি বল সবে ভরিয়া বদন । মনোবাঙ্ছা পূর্ণ হবে সৌভাগ্য বর্দ্ধন ॥

সুত বলে অত্র কথা শুন যুনিগণ । বৃষধ্বজ নামে রাজা ছিল একজন ॥ পুত্রনির্বির্গণে প্রেজাগণেরে পালিত । নিজ বাহুবলে সদা পৃথিবী শাসিত ॥ একদা যুগয়া করি শাস্তির কারণে । উপনীত হন রাজা বটবৃক্ষশ্রমে ॥ গোপ-গণে পূজে তথা সত্যনারায়ণ । দেখিয়া না প্রণমিল দর্পিত রাজন ॥ পূজা সাক্ষ করি গোপগণ সমাদরে । প্রসাদ আনিয়া দিল রাজার গোচরে ॥ অহঙ্কারে অবহেলে প্রসাদ রাখিয়া । বৃষধ্বজ রাজা গেল গৃহেতে চলিয়া ॥ সত্যদেব রুষ্ঠ হন তার আচরণে । শত পুত্র মরে রাজ্য লয় শক্রগণে ॥ বুঝিল তখন রাজা সত্য কোপ হইল । স্বরাধিত গোপগণ-সদনে চলিল ॥ তাহাদের সঙ্গে মিশি সত্যেরে পূজিল । যথাবিধি আচরণে প্রসাদ খাইল ॥ ভক্তাধীন ভগবান করুণা আধার । সুপ্রসন্ন হইলেন ভক্তিতে রাজার ॥ হতরাজ্য পায় পুনঃ সুপুত্র জন্মায় । নানাসুখ ভুক্তি অস্তে সত্যপুরে যায় ॥

পরম দুর্ভর্ত সত্যব্রত আচরিয়া । কথা শুনে যেই জন ভক্তিসুক্ত হইয়া ॥ মনোবাঙ্ছা পূর্ণ করে সত্যনারায়ণ । দরিদ্র লভয়ে বিস্ত বন্ধের মোচন ॥ শীত

পায় ভয়ে ত্রাণ নাহিক সংশয় । নানা সুখ ভূঞ্জি অস্তে বৈকুণ্ঠেতে যায় ॥ স্মৃত  
কহে মুনগণ করিয়া বিস্তার । কহিলাম সত্য-ব্রত সৰ্বব্রত সার ॥ যাহা  
আচরিলে সৰ্ব্ব দুঃখ দূরে যায় । অপূত্র লভয়ে পুত্র রোগী মুক্ত হয় ॥ 'বিশেষতঃ  
কলিযুগে সত্যনারায়ণ । সৰ্ব্ববাঞ্ছা ফলপ্রদ পাপ-বিনাশন ॥ এই কথা যে বা  
নিত্য করয়ে পঠন । শুনয়ে বা ভক্তিতরে হ'য়ে এক মন ॥ সূর্য্যোদয়ে  
অন্ধকার যথা দূরে যায় । তেমতি তাহার পাপ-তাপ নাশ পায় ॥ যে যাহা  
করয়ে বাঞ্ছা হ'য়ে একমন । পূরণ করেন তাহা সত্যনারায়ণ ॥ স্কন্দ পুরাণের  
রেবাখণ্ড মূলধরি । সুরেন্দ্রমোহন রচে বঙ্গভাষা করি ॥ তের শত এক সাল  
আশ্বিন মাসেতে । সাদ্র হৈল এই গ্রন্থ সত্যের রূপাতে ॥ বদন ভরিয়া সবে  
বল হরিবোল । যত দেখ ধন জন সবি গণগোল ॥ রাখ মতি-গতি হরি-  
চরণ-পঙ্কজে । যদি কাঁকি দিতে চাও সূর্য্যের আশ্রজে ॥ হরি বিনা গতি নাহি  
সৰ্বসার হরি । বদন ভরিয়া সবে বল হরি হরি ॥

ইতি স্কন্দপুরাণে রেবাখণ্ডে সত্যনারায়ণ-পাঁচালী সমাপ্ত ।

### রামেশ্বরী-সত্যনারায়ণ-পাঁচালী ।

ওঁ নমঃ সত্যনারায়ণায় নমঃ । সত্য সত্য সত্যপীর সৰ্ব্বসিদ্ধি দাতা ।  
বাঞ্ছা বড় বাড়িল বর্ণিতে ব্রতকথা ॥ রসাল রসিক প্রিয় রমাই বিরাগে ।  
বন্দারক-বন্দকে বন্দনা করি আগে ॥ গুরুগণ গণেশে করিয়া প্রণিপাত ।  
বন্দ বহি বিপ্র বিধি বিষ্ণু বিশ্বনাথ ॥ শ্রীসাবিত্রী সিদ্ধপুত্রী সরস্বতী শিবা ।  
ত্রিসন্ধ্যা নক্ষত্র চন্দ্র সূর্য্য রাত্রি দিবা ॥ কামিন্যের করে কুতি ধর্ম্মরাজসুতা ।  
সসর্প মনসা বন্দ মহেশের সুতা ॥ অষ্টবসু নবগ্রহ দশদিক্ পাল ।  
বন্দ বহি পঞ্চাশৎ পরমরসাল ॥ প্রণমিব পরাৎপর প্রদীপ যুগল । কুশ্মানন্ত  
অবনী অম্বুধি অজাচল ॥ ত্রৈলোক্যতারিণী বন্দ তুলসী সুন্দরী । গোলক  
প্রভৃতি বন্দ চতুর্দশ পুরা ॥ গঙ্গা আদি তীর্থক্ষেত্রে হইয়া দণ্ডবৎ ।  
কামরূপ আদি বন্দ পীঠ পঞ্চাশৎ ॥ সাযুধবাহন আবরণ পরিবার ।  
দশ মহাবিছা বন্দ দশ অবতার ॥ গোকুলে গোবিন্দ বন্দ গোবর্দ্ধনধারী ।  
প্রণমিব প্রভুর প্রেয়সী যত নারী ॥ বলরাম আদি ব্রজ-বালক সকল ।  
বন্দাবন আদি বন্দ বিহারের স্থল ॥ যজ্ঞী মহাকাল ক্ষেত্রপাল আদি  
যত । উপদেব-বন্দকে বন্দনা শত শত ॥ নত্র হইয়া নবম্বীপে বন্দিব  
নিম্নাই । পতিত-পাবন প্রভু আর কেহ নাই ॥ বন্দ বীরভদ্র বীর নিত্যানন্দ

নাম । প্রেমধন দান দিয়ে পূর্ণ কৈল কাম ॥ প্রণমিব নদ নদী নদের  
নিমাই । বীরভদ্র নিত্যানন্দ শ্রীরূপ গৌসাক্ষি ॥ অঙ্গরী কিল্লরী বন্দ  
ডাকিনী যোগিনী । ছয় রাগ ছয় ঋতু ছত্রিশ রাগিনী ॥ বন্দ বেদ বেদান্ত  
বেদান্ত বিদ্যাগণ । সত্য ব্রহ্ম ঋষিদের মুনির চরণ ॥ অতঃপর বন্দিব রহিম  
রামরূপ । ত্রিদশের চতুর্দশ ভুবনের ভূপ ॥ কোরাণ কেতাব কিয়া কলমে  
সংহতি । সুপির্বা পীরের পায় প্রচুর প্রণতি ॥ সাতশত আওলিয়া বন্দি  
যোড় করে । ফনীন্দ্র নগেন্দ্র ইন্দ্র কাঁপে ষাব ডরে ॥ পবে সত্যপীর বন্দ-  
বলে দ্বিজ রাম । সাকিম বরদা বাটী যত্নপূর্ব গ্রাম ॥ জয় জয় সত্যপীর, সনা-  
তন দস্তগীর, দেব দেব জগতের নাথ । কে জানে তোমার তত্ত্ব, তুমি রজঃ-  
তমঃ সত্ত্ব, তোমার চরণে প্রণিপাত ॥ সর্বভূতে সর্বময়, চারু চরাচর ময়,  
চন্দ্রচূড়-চিন্তা চিন্তামণি । পূর্বে হয়ে দশমুষ্টি, করিলে অকথা কীর্তি, সত্য-  
পীর হলেন এদানি । ছয় দবশনে কয়, এক ব্রহ্ম দুই নয়, জন্ম জন্ম ভিন্ন ভিন্ন  
নাম । কলিতে যবন ছুটে, হৈন্দবী করেন নষ্ট, দেখি রহিম শেষ হইল রাম ॥  
ব্রহ্মাদি দেবতা যত, সকলের সেই মত, ছুটে দেখি দূরে পবিহার । ব্রাহ্মণ  
বলিয়া বেদ, ঘূচালে মনের খেদ, রক্ষা কৈল সৃষ্টি আপনার ॥ এক মনে অল্প  
ধনে, যে তোমারে সিন্ধী মানে, হাসিল করহ তার কাম । আমি অতি অল্প  
মতি, কি করিব স্তুতি স্তুতি, নিজগুণে উদয় গুণধাম ॥ দরিদ্র দ্বিজের কাছে,  
পূর্বকালে সত্য আছে, আত্মবাক্য পালিবে আপনি । নায়কে হইয়া তুষ্টি,  
সিন্ধিতে করহ দৃষ্টি, শুন আপনার ব্রতবাণী ॥ ভুবন পালন যথা, তোমাব  
মঙ্গল কথা, যে গায় যে গাওয়ার কিম্বা শুনে । তুমি পীর কর তাবে, মহা-  
মাবে মহাঘোরে, রণে বনে রিপুজন-স্থানে । দৃঢ় ভক্তি হৈলে তার, পাতক  
না থাকে আর, মনোরথ সিদ্ধি হাতে হাতে । ভণে দ্বিজ রামেশ্বর, শুদ্ধভাবে  
শুন নর, হবি বল পীরের পীরিতে ॥ সর্বলোক শুন শুন সর্বলোক  
শুন । সত্যপীর ঋরি সিন্ধি দেহ পুনঃ পুনঃ ॥ প্রবল প্রতাপ প্রভু পাপ-  
তাপ-হারী । যেক্রমে জাহির পীর নিবেদন করি ॥ দিল্লির দক্ষিণ দেশে মথু-  
রের পুর । তাহে এক বিপ্র ছিল বড়ই বিহুর ॥ খাইতে তার চাউল নাই  
চালে নাই খড় । তেঁই প্রভু পীর পুত্র তাঁর পদয়ে গড় ॥ আপনি অত্যন্ত  
যত্নী সতী সীমস্তিনী । দামোদরে দৃঢ় ভক্তি দিবস রজনী ॥ লজ্জনে বঞ্চন  
কছু ভিক্ষায় ভক্ষণ । কৃষ্ণসখা সুদামার সকলি লক্ষণ ॥ আপনি অতিধি-  
প্রিয় ততোধিক প্রিয়া । অচ্য উপবাস অচ্য অল্প জল দিয়া ॥ জঠরের জ্বালায়,

যখন জ্বীউ যায় । তখন মগন মন গোবিন্দের পায় ॥ কতদিনে কৃষ্ণ পাব  
 ভাবে দিবা রাত্ৰি । বান্ধিব প্রেমের পাশে অখিলের পতি ॥ তবে প্রভু  
 মায়া কৈল ব্রাহ্মণের সঙ্গ । কদাচিৎ ভজনের ভক্তির নহে ভঙ্গ ॥ নানারূপে  
 বিড়ম্বিয়া হারিলেন হরি । ভক্ত বটে কলিতে কিরূপে কৃপা করি ॥ ভিক্ষা  
 মান্ধি ভক্তি বৃষ্টি ভ্রমি সাথে সাথে । পীর হইয়া পচাৎ প্রত্যক্ষ হব পথে ॥  
 ব্রাহ্মণ ভিক্ষাতে যেতে তাতে হৈল মায়া । যত দাতা জীবে হরি হরিলেন  
 দয়া ॥ ঘরে ঘরে ফিরে দ্বিজ ডাকে কলস্বনে । কেহ ঘরে নাহি কেহ  
 থাকিয়া না শোনে ॥ কেহ বলে ফিবে মাগে প্রসবেছে নারী । কেহ বলে  
 মিত্য কি তোমার ধার ধারি ॥ কেহ গালি দেয় কেহ বলে দূর দূর । মারিতে  
 চলিল কেহ হইয়া নিষ্ঠুর ॥ প্রতি ঘরে ভ্রমি ভিক্ষা না পেয়ে নগবে । দাতা  
 কৃষ্ণ কোথায় বলে কান্দে কলস্বরে ॥ বাটি বাটে গিয়া মাঠে অপরাহ্ন কালে ।  
 বিষাদে বসিল বিপ্র বট-বৃক্ষতলে ॥ কে করিবে আশ্বাস নিশ্বাস ঘন ছাড়ে ।  
 ছল ছল চক্ষে জল টন্ টন্ পড়ে ॥ ধৈরজ না ধরে দ্বিজ ধৈরজ না ধরে ।  
 বাড়িল বিবেক বড় ব্রাহ্মণীব তবে ॥ বুভুক্ষিতা বনিতা বাটীতে বাট চাইয়া ।  
 কেন কৃষ্ণ হেন কৈলে দীনবন্ধু হইয়া ॥ সত্ত্ব গুণে সবার পাসন কর্তা তুমি ।  
 অবনীতে অপালা অধম মাত্র আমি ॥ মাগিলে না মেলে ভিক্ষা রিক্ত হস্তে  
 যাই । পূর্বকৃত পাপে এত পরিতাপ পাই ॥ এ পাপ শরীর আর না রাখিব  
 আমি । পরলোকে প্রভু পরিত্রাণকারী তুমি ॥ আপনাতে আরোপিয়া  
 অধমতা ভ্রম । তিতিক্ষাতে কৈল তনুত্যাগ উপক্রম ॥ পতিত জনারে  
 যদি দয়া না করিবে । জগন্নাথ নাম তবে কেমনে ধরিবে ॥ দাস-ভূষণ দেখি  
 দামোদরের হটল দয়া । সর্বদা সাক্ষাৎ হব দিব পদছারা ॥ ফকীর ফিকিরে  
 উরে নবঘনশ্যাম । হুকুম নাফিক হৃদ বিরচিল রাম ॥ দ্বিজবরে দিতে বর,  
 কলি হেতু সত্বর, মাধব হইয়া পীর । ফকীরের সাজে, জগতি বিরাজে,  
 অদ্ভুত কৃষ্ণ শরীর ॥ যুবক বয়েস, মনোহর বেশ, বিধুরিব মুখের মধুরিম-  
 হাসি । গম্বুক উপর, পাগ মনোহর, নানাভরণ বিশাসী ॥ বড়ি বড়ি কোড়ি,  
 গ্রন্থিত গুণডি, ছাগছাল খলি খালিদণ্ড । প্রবাল তাড়ি ফল, মুক্তা বলমল,  
 মালা মণ্ডিত চণ্ড ॥ ঘণ্টা রণ রণ, জিজির ঘন ঘন, বঙ্কন জিজিরের শব্দ ।  
 রামেশ্বর বলে, বসিয়া বটতলে, ব্রাহ্মণ হইল স্তব্ধ ॥ রূপটে করুণায় দ্বিজ  
 কম বাঁওয়া । মেই ভুখা ফকীর হ', লাগে মেরা দোয়া ॥ তেই বাওয়া  
 বক্তার ধর্ম্মায়া দেখাও তুকে । মেই ভুখা ফকির হ' খেলাও কুচ মুখে । তামাম

হুনিয়া দেখা সবি ইমান ঝুটা। কাঁহা কোহি খয়রাৎ না করে একু মুঠা ॥  
 দ্বিজ বলে দাওয়ান ও কথা কহ কাকে। মনস্তাপে মরিতে বসেছি ঐ পাকে ॥  
 কলি হৈল প্রবল মজিল ধর্মপথ। দেওয়ান কহেন বার্তা কহ হকিকৎ ॥  
 নিজদুঃখ কহি দ্বিজ করয়ে রোদন। নারিলাম খাওয়াতে আমি বড় অভা-  
 জন ॥ পর মোর বসন অশন কর ব্যাচা। মৃত্যুকালে মোর ধর্ম মজাইলে  
 মিহা ॥ বিশ্বনাথ বিশ্বাস বুঝিয়া বলে বাছা। ছুনিয়ামে এসাতি আদমী  
 নাহি সাচা ॥ ভাল বাওয়া কাহে তেরা মৃত্যুকাল আছে। রাত্তি দিন যেষা  
 তেবা সুখ দুঃখ আছে ॥ কাহাকো মারেগা তেরা কাহে এসাবাৎ। কাপড়া  
 ওতো লেও তেলা আও মেরা সাৎ ॥ যাওতে সত্যপীর মেরা যাওতে সত্য  
 পীর। তেরা দুঃখ দূর করঙে তেঙ হাম ফকির ॥ এসা কুচ হনুর বাতাও  
 দেঙ তোয়। কিরে পিছে সেতাব খয়ের খুব হোয় ॥ সত্যপীর পাঁওমে  
 একিদা করো দিল্। সাহেব কবেগা তেরা নিয়তো হাসিল ॥ আপসে  
 চলায় দেও সিন্নিকা সদা। কহি তোরা ছক্ ধন না করো রদ্ ॥ বেঙ্কে  
 তোঞি যো কহেগা সোহি হোগা সহি। পীর বরাবর হোকৈ করো যাকে  
 এহি ॥ দ্বিজ বলে কহিলে দেওয়ান মহাশয়। যবনের কাথ্য সে তো ব্রাহ্ম-  
 ণের নয় ॥ ইষ্ট ছেড়ে অনিষ্ট ভজিব কেন অন্। ডুবাইব পরকাল ইহকাল  
 জন্ ॥ দেওয়ান কহেন গুন গেয়ান্‌কি বাত। রাম রহিম দুই নাম ধরে  
 এক সাত ॥ অভেদ তোমারে কহি শাস্ত্র কহি সার। তুমে ভেদ ভালা  
 নাহি করো এখ্তেয়ার ॥ এত গুনি মনে বিশ্বয় ব্রাহ্মণ। আপাদ  
 পর্যন্ত তাঁহার করে নিরীক্ষণ ॥ চকিতে চকিতে মুক্তি ধরেন অশেষ। দেখিতে  
 দেখিতে হৈল ব্রাহ্মণের বেশ। নিদান বুঝিলা প্রভু ভকতবৎসল। ধরণী  
 লোটায়ে ধরে চরণ কমল ॥ পুলকে উদগত তনু সক্রুণে কয়। ছাড় মায়  
 কর দয়া দেহ পরিচয় ॥ হাসিতে হাসিতে হরি দ্বিজে কন তবে। নিদান  
 আমার ভূমি পরিচয় লবে। বিধি বড় ভাই মোর মহেশ অমুজ। শঙ্খচক্র-  
 গদাপন্নধারী চতুর্ভুজ ॥ কৃষ্ণকেশি মখনে কেশব মোর নাম। মকায় রহিম  
 আমি অবোধ্যায় রাম ॥ পরাপর চরাচর আমি সে যাবস্ত। সুরপুরে শক্র  
 আমি পাতালে অনস্ত ॥ ফকীর হইয়া আসি তোমার কারণ। কলিতে  
 সম্প্রতি সত্যপীর নারায়ণ ॥ দ্বিজ বলে যত কহ ভাল বিপরীত। পীরের  
 সিন্নিতে বা বিষ্ণুর কেন প্রীত ॥ বেঁহ প্রভু পরমাছা তেঁহ কেন পীর।  
 ভূমি বা ফকীর কেন ব্রাহ্মণ শরীর ॥ প্রভু কহে ভাল দ্বিজাঙ্গিলে দ্বিজ

যন্ত্র। নাথু নাথু বলি প্রভু কহে ব্রত জ্ঞাত। রাম বলে ভাল জিজ্ঞাসিলে শুন  
 বলি। মোক্ষ স্বর্গ মারা গেল কাল হৈল কলি ॥ কালের মাহাত্ম্য বাছা শুন তবে  
 বলি। পরীক্ষিত পতনে প্রবল হৈল কলি ॥ এককালে সেই পরীক্ষিত ক্ষিত্ৰি-  
 নাথ। মৃগয়াতে কলি ক্রিয়া দেখিল সাক্ষাৎ ॥ ধরাতে গোরুপ ধর্ম কলি হয়  
 নব। নির্ধাত প্রহার করে গরুর উপর ॥ তিন পা ভেদেছে আছে এক  
 পায় উবু। সেই পায়ে নির্ধাত প্রহার করে তবু ॥ দেখি কোপে কাঁপে রাজা  
 না জানে বিশেষ। গরু মেরে পাপিষ্ঠ পতিত কৈল দেশ ॥ ধড়গ হাতে কাটিতে  
 চলিল মহাবল। ব্যক্ত হইয়া কলি তখন হাসে খল খল ॥ শুনরে নিরুর্দ্ধ  
 বাজা বুদ্ধি নাহি তোর। ইহাতে ঈশ্বর দত্ত অধিকার মোর ॥ গরু  
 নহে ধর্ম এই কলিকাল আমি। বধিব ইহারে আজি কি করিবে তুমি ॥  
 রাজা বলে কি বলিলে তোমাব নাম কলি। অল্পদিনে এখনি এতেক  
 ঠাকুবালী ॥ বাছা ছিল ভাল হল পেলাম তোব দেখা। দুর্জনে তর্জনে  
 আমি সূজনের সধা ॥ যার দত্ত অধিকারে ধর্ম হিংস তুমি। সেই কৃষ্ণ-  
 চন্দ্রের কিল্বব হই আমি ॥ সতত ভারতকথা সভাতে আমার। মোর  
 অধিকারে কি তোমাব অধিকার ॥ শুকম্বে শুনেছি সকল বিবরণ।  
 কলি ব্যাধি হেতু কৃষ্ণ নাম রসায়ন ॥ এত শুনি কলি করিলেন হেট মাধা।  
 কত তবে আমার ভোগের স্থান কোথা ॥ বুঝিয়া ভূপতি চারি স্থান দেন  
 তাবে। সুরা সূনা সুবর্ণবণিক স্বর্ণকারে ॥ ধর্মের নিস্তার করি রাজা পেল ধর।  
 সেই হতে ধর্ম ছাড়া এই চারি নর ॥ ব্রাহ্মণে ভারত-কথা ভগবান কয়ে।  
 পুনঃ পুনঃ কহে শুন সাবধান হয়ে ॥ এখন দমন-দাতা পরীক্ষিৎ নাই।  
 ধর্মনাশে কলিব বিস্তর হলো ঠাই ॥ ততকাল কলি করিবেন একাকার।  
 যবনাস্ত জাতি ভেদ না থাকিবে আর ॥ আজি কত অনীত হইল উপস্থিত।  
 ব্রহ্ম বৈশ্ব ক্ষত্রিয় শূদ্র স্বধর্ম বর্জিত ॥ পুণ্য পথে কদাচিত আছে কোন নর।  
 পরদারে পরদ্রোহে প্রবৃত্ত বিস্তর ॥ যে জন দুর্জনে তার পূজা সর্ব ঠাই।  
 নিম্পুহের অনাদব অন্ন জুটে নাই ॥ সূজন সর্কদা নিন্দে দুর্জনের যশ।  
 বাপ মায় তুচ্ছ বুদ্ধি বনিতার বশ ॥ পুত্র পিতা বধু মাতা বিনিময়ে লাভ।  
 স্বাশুড়ী বধুতে ধর্ম দুসতীনের ভাব ॥ ভাগিনী ভগিনী ভ্রাতৃবধু খুড়ি জেটি। মাসী  
 পিসী মামীতে তৎপর পরিপাটী ॥ বিধবা ফেলিছে বেধ বৎসরে দুবার। একা-  
 দশী ছাড়ি মৎস্ত কর্কট সংহার ॥ কহিতে কলির কথা কাঁপে কলেবর।  
 অগম্যাতে গমন করিবে কত নর ॥ সংক্ষেপে সে সব কথা মাহাত্ম্য নির্ণর।

দেখহ সকল লোকে ব্রাহ্মণ তনয় ॥ আর সিদ্ধি শুদ্ধি বুদ্ধি স্ফূর্তি নাই পাই।  
 প্রভু হইয়া পীরত্ব হইলাম ঐ তাপে ॥ নাম মাত্র তাহাতে নৈবেদ্য মাত্র ভেদ ।  
 পীর বলে না জানিবে না ছাড়িবে বেদ ॥ প্রকারে পাপিষ্ঠ নরে করিতে  
 নিস্তার । আইলাম তোমার কাছে কর অঙ্গীকার ॥ তুমি ভক্ত দৈবযুক্ত  
 অম্বরক্ত মোরে । প্রকাশিয়া পরিত্রাণ কর কত নরে ॥ জীবের যন্ত্রণা যত  
 অধর্মের ফল । পৃথিবীতে অল্প শস্ত মেঘে অল্প জল ॥ অল্প বুদ্ধি অল্প আয়  
 অল্প ঋতু আসে । নষ্ট বুদ্ধি নর সিদ্ধি লভিবেক কিসে ॥ শ্রুতি স্মৃতি পুরাণ  
 আগম শাস্ত্র মত । ভুক্তি মুক্তি লভিতে অনেক আছে পথ ॥ তা করিতে  
 বিস্তারিতে বুদ্ধি নহে খাট । তারে লয়ে কালক্রমে লঘু পথে রট ॥ অতি  
 অভাজন জড় মুঢ় বুদ্ধি যার । সিন্ধি দিয়া কৃতকৃত্য হোক গিয়া তাবা ॥ তুমি  
 আগে দেহ সিন্ধি যাই নিজালয় । পৃথিবীতে পূজার প্রচার যেন হয় ॥ আজি  
 হৈতে আর ভিক্ষা না মাগিও তুমি । হের ধর রত্নহার দিয়ে যাই আমি ॥  
 প্রভু দিল রত্ন দ্বিজ যত্ন করি লয় । বহু স্তুতি স্তুতি করি করপুটে কয় ॥ কোথা  
 দিব কিবা সিন্ধি কিবা আবাহনে । কিবা ঋদ্ধি হয় সিদ্ধি মহিমা কেমনে ॥  
 সবিশেষ উপদেশ বিশ্বনাথ বলে । বান্ধিবে বিচিত্রবেদী মনোহর স্থলে ॥  
 গোময়ে সুন্দর সংস্কার করে স্থান । আলিপনা আদি ধ্বজা পতাকা নিশান ॥  
 বেদীতে পাতিবে পীঠ তাতে দিব্য বাস । তাতে ছুরি কাটারি কিবা ধঙ্গল  
 চন্দ্রহাস ॥ তারি চারি তরফে সুচারু চারি তীর । তারি মধ্যে অবগত আমি  
 সত্যপীর ॥ পঞ্চদেব পূজা পূর্ব পঞ্চ উপচারে । বিষ্ণু বিধি ধ্যান আদি  
 জ্ঞান অম্বুসারে । উদম্বুখে বসিবে বেষ্টিত বন্ধুগণে । সিন্ধির সামগ্রী বলি  
 শুন ক্রমে ক্রমে । হুঙ্ক গুড় আটা রস্তা ফল পান ওয়া । সম্ভব বিভব লবে সব  
 সওয়া সওয়া ॥ আবিভূত চতুষ্টয় করিয়া সংযোগ । নমঃ সত্যপীরায় বলিয়া  
 দিবে ভোগ ॥ কাঁচার এ মত মতান্তরে শুন পাকা । আনা মাসা আদি করি  
 কড়ি কিবা টাকা ॥ সওয়া সংখ্যক মূল্য যদি সন্মিষ্টান হয় । সত্যপীরে  
 সমর্পিলে কার্য সিদ্ধি হয় ॥ যুগলে যাহার ইচ্ছা কর একমত । ব্রতকথা শুনি  
 সবে হবে দণ্ডবৎ ॥ পীরকে সে মজুরা করিবে পুনর্বার । সত্যপীর নারায়ণ  
 বিশ্বেশ্বর প্রকার ॥ বিশ্র বাসে নামের তাৎপর্য শুন আগে । মিথ্যার নৈরাশ  
 হেতু সত্য পুরোভাগে ॥ নারায়ণ নামে সিন্ধি না হয় সম্ভব । পীর বলে প্রাণ  
 গেলে না পূজে হিন্দব ॥ অতএব সত্যপীর নারায়ণ নাম । হুকুম মাহিক  
 হুঙ্ক বিরচিল রাম ॥ শুন সিন্ধি দানের মহিমা অতঃপর । পূজিলে পীরের পদ

নিরাপদ নর । না থাকে দুর্গতি তার না থাকে দুর্গতি । শক্রকে দমন দাতা  
 ধনে ধনপতি । স্বচ্ছন্দে পীরের বরে করে নানা ভোগ । চক্রপাণি চিনিতে  
 চিন্তের হয় না বিবোগ ॥ স্থানে যদি নামে সিন্নি হয়ে শুদ্ধ ভাব । সিদ্ধ এক  
 মাস মধ্যে মনোভীষ্ট লাভ ॥ সঙ্কটে পড়িয়া যদি জপে সত্যপীর । ত্রিভুবনে  
 নির্ভয় সে অবায় শরীর ॥ নিরবধি বলে যদি সত্যনারায়ণ । তারে কলি কাঁপে  
 হস্তী সিংহেরে যেমন ॥ ব্রতকথা শ্রবণ মাহাত্ম্য কথা নয় । এত শুনি কহে  
 দ্বিজ করিয়া বিনয় ॥ ঘুচিল সংশয় প্রভু সিন্নি দিব আমি । চতুর্ভূজ মূর্তিটি  
 দেখাও যদি তুমি ॥ ভক্তের ভাষণে চতুর্ভূজ হৈল হরি । গরুড়স্থ শঙ্খ-চক্র-  
 গদাপন্নধারী ॥ মহাতেজোময় মূর্তি দেখি দ্বিজবর । আনন্দ-সাগরে যেন  
 ডুবিল প্রসব ॥ পুলকে প্রেমের সিদ্ধ উথলিয়া উঠে । অবাক হয়ে অমনি  
 রহিল করপুটে ॥ কত কষ্টে কহিল চরণে দেহ স্থান । স্বীকার করিয়া হরি  
 হৈলা অন্তর্দান ॥ হাহাকার করি দ্বিজ পড়ে ভূমিতলে । অধমে বঞ্চিত করি  
 কৃষ্ণ কোথা গেলে । কৃষ্ণ কৃষ্ণ করি কৈলা বিস্তব রোদন । হইল আকাশ-  
 বাণী যাও নিকেতন ॥ উদ্দেশে প্রণাম করি চলে দ্বিজ ধাম । হুকুম মাফিক  
 হৃদয় বিরচিল রাম ॥ হেথা বিষ্ণু গেলা বিষ্ণুশর্মার মন্দিরে । ব্রাহ্মণীর বাঁপ  
 হয়ে বোঝা লয়ে শিরে । কণ্ঠা ভাবে জিজ্ঞাসে কি কর বিষ্ণুপ্রিয়া । বিভূক্ত  
 জামাতা পথে রাঁধ বাড় গিয়া ॥ হেব ঘর তোমাব মায়ের আয়োজন ।  
 বস্ত্র আভরণ পর আইস বাছাধন ॥ ভিক্ষুকে পড়িয়া দুঃখ পাইলে পেচুর ।  
 আমি কি করিব বাছা বিধাতা নির্ভুর ॥ যে হৈল সে হৈল দুঃখ গেল অভঃপর ।  
 অন্ন লক্ষেশ্বরী হয়ে স্মৃখে কর ঘর । বাপ বুঝে ব্রাহ্মণী হইল প্রণিপাত । সাবিত্রী  
 সত্বশী ভব বলে জগন্নাথ ॥ রোদনমুখী হয়ে বামা দিল জল স্থল । জিজ্ঞাসিল  
 কহ বাবা ঘরের মঙ্গল ॥ প্রভু কহে সত্যপীর প্রসাদে আনন্দ । লক্ষ্মী  
 সরস্বতী ঘরে সকলি স্বচ্ছন্দ ॥ বাপে বিয়ে অনেক দিবস দেখা নাই । লোক-  
 মুখে শুনি ভিক্ষা মাগেন জামাই ॥ সত্যপীর নামে এক দয়াল ঠাকুর । তাঁরে  
 সিন্নি দিয়া সব দুঃখ গেছে দূর ॥ অতএব আসিয়াছি দিতে নানাধন ।  
 পথে জামাতার সনে হৈল দরশন ॥ দুঃখনাশ উপদেশ কহিয়াছি তাঁরে ।  
 তেঁই কি কিনিতে গেলা পাঠাইয়া মোরে ॥ শাকাদি পাকের জব্য আনিয়াছি  
 আমি । বস্ত্র আভরণ পরি রাক্ণ গিয়া তুমি ॥ আমি দেখি জামাই আইসেন  
 কতদূরে । এত বলি গেলা হরি বৈকুণ্ঠ-নগরে ॥ ব্রাহ্মণী সাদরে পরে বস্ত্র  
 আভরণ । কুলুপী দুবাই শঙ্খ স্ত্রীরাম লক্ষণ ॥ রতি জিনি রূপে ধনি আলো



কৈল ঘর । রাখিল সত্বর ভণে দ্বিজ রামেশ্বর । হেনকালে কুড়ুহলে শীঘ্র  
 দ্বিজবর । সিন্ধির সামগ্রী লৈয়া স্নবে আইল ঘর ॥ হেথা পথে লৈয়া দ্বিজ  
 পূজার আয়োজন । আনন্দে মন্দিরে আইল গোবিন্দ যেমন ॥ দেখি পতি  
 উঠে সতী করি যোড়হাত । কহ এতক্ষণ কোথা ছিলে প্রাণনাথ ॥ পদ  
 প্রক্ষালনের জল দিগেন হরিবে । আসনে বলিলা দ্বিজ লতী বাম পাশে ।  
 সালকারী সীমন্তিনী দেখিয়া বিশ্বয় । জিজ্ঞাসিতে জায়া জনকের কথা কয় ॥  
 বনিতা-বচনে বিপ্র বারিপূর্ণ আঁধি । চক্রপাণি চিনিতে নারিলে চন্দ্রমুখি ॥  
 প্রভু এসেছিল সাধ্বী হয়ে তোর পিতা । তুমি ধন্য পীর-কন্যা কীর্ত্তি  
 কল্পলতা ॥ প্রেয়সীরে প্রশংসিয়া কহিলেন কথা । কেশবের সে-সব এ-সব সব  
 কথা ॥ পতি কহে সতী মোহে গুনি বিবরণ । মহোন্মাদে করিল পূজাব  
 আয়োজন ॥ পরম উৎসাহে দ্বিজ ব্রাহ্মণীরে কয় । সিন্ধি দেহ সর্ক্বধা  
 বিলম্ব বিধি নয় ॥ ঈশ্বরে অর্পিয়া অন্ন লোকে ডাক তুমি । সিন্ধি দিয়া  
 পশ্চাৎ প্রসাদ পাব আমি ॥ পার্শ্ববর্ত্তিগণে সতী আমস্তিয়া আনে । বিষ্ণু  
 শর্মা বসে বিশ্বনাথ আবাধনে ॥ প্রভু-পদ পঙ্কজ পূজিয়া তপোধন । বন্দনা  
 করিয়া শেষে ব্রত কথা কন ॥ প্রভু-মুখশ্রুত যত করিয়া সংযোগ । নমঃ  
 সত্যপীরায় বলিয়া দিল ভোগ ॥ অন্তরীক্ষে অনন্ত পাতিয়া নিল হাত ।  
 শঙ্কর পাইল যেন শ্রীফলের পাত ॥ অপাব আনন্দ উপস্থিত নারায়ণে । পাণ্ডব  
 পূজিল যেন পূর্ণ আয়োজনে ॥ যে প্রকারে রূপা করিলা ঠাকুর ।  
 আশ্র অন্ত সেই সব কহিলা প্রচুর ॥ ক্ষমস্ব বলিয়া ঘটে কৈল বিসর্জন । আপনি  
 বাটিতে সিন্ধি করিল পস্তন ॥ বিপ্রভাগে দিতে আগে আঞ্জা মাগে এসে ।  
 ব্রাহ্মণ সকল সে বিকল হয় হেসে ॥ তার পর সিন্ধি দিতে কেহ ত না লয় ।  
 সবে হেসে বিবিধ বিক্রম কথা কয় ॥ রাম রাম বলি কেহ কর্ণে দিল হাত ।  
 যবন হইল বলি কহিল নির্ধাত ॥ কেহ বলে গলসূত্র ফেল পুড়াইয়া । মাথা  
 মুড়াইয়া মুখে দাড়ি রাখ গিয়া ॥ কেহ বলে দাড়ি রাখ মোজা পর পায় ।  
 নেড়া মাথা হলে সিন্ধি অতি শোভা পায় ॥ কেহ বলে নামাজ করিতে ভাল  
 জানে । কুম্ভচন্দ্রে ভজি মুক্ত হৈল এতদিনে ॥ সার্বভৌম বলে বিষ্ণুশর্ম্মার  
 মাতুল । ওরে কুলাঙ্গার তুই হইলি বাতুল ॥ বিষ্ণুশর্মা বলে সবে বলিলে  
 বিস্তর । ভাল যদি চাও সিন্ধি খাও অতঃপর ॥ হরির হুকুম কার বাপে  
 করে রদ । এইরূপে বাড়িল বিস্তর বদাবদ ॥ নিদান কহিল সবে তবে  
 সিন্ধি খাই । তোরে তাঁর রূপার প্রত্যয় যদি পাই ॥ তোরে হরি তোয়ে

বলি পীর হৈলা মাঠে । মোরা দেখি কেরামৎ তবে জানি বটে ॥ প্রভু  
 যার সখা তার ঋদ্ধি সিদ্ধি বলে । তুঞ্জি যদি তেমন কেন ভূপ নাই চালে ॥ অন্ন  
 বস্ত্র নাই ঘরে ভিক্ষায় ভক্ষণ । রূপার কি চিহ্ন এ তো ক্ষেপার লক্ষণ ॥  
 কেরামৎ দেখাও যদি সখা পেগাম্বর । দেখি কুঁড়্যা যাক পুড়ে হোক দিব্য  
 ঘর ॥ বেড়া অগ্নি দিয়ে ঘরে প্রবেশিলে তার । তাতে যদি জীয়ে শিঙ্গি  
 খাব সর্বদায় ॥ না জ্বলে অনলে কভু পীর সখা যার । কেশরী বৃঞ্জরে  
 কি করিতে পারে তার ॥ যেই কহ সেই বটে তবে পরিত্রাণ । তার সাক্ষী  
 পুরাণে প্রহ্লাদ উপাখ্যান ॥ এত শুনি বিষ্ণুশর্মা সত্যপীরে অরে । ব্রাহ্ম-  
 ণেভ্যো নমঃ বলি প্রবেশিল ঘবে ॥ নরনারী হেরাহেরি ঠেরাঠেরি সব ।  
 কেহ বলে প্রবন্ধে পাইল পরাভব । এতশুনি বিষ্ণুশর্মা বসিলেন যোগে ।  
 পতিব্রতা সতী শোভা পাইল বামভাগে ॥ হরি হরি হরি বলে সবে  
 উঠেঃস্বরে । অনল আনিয়া কেহ দ্রুত দেয় ঘরে ॥ কেহ বলে রাম রাম  
 কেহ বলে শিব । প্রতাপে উঠুক অগ্নি মোবা কেন দিব ॥ বিষ্ণুশর্মা  
 বলে যদি সত্য সত্যপীর । দহ দহ দহ কুঁড়্যা দেহ সুমন্দির ॥ বহি বীজ  
 জপে বিজ ডাকে ওষ্ঠ পুটে । পীবের প্রতাপে অগ্নি চাল ফুটে ওঠে ॥  
 দাক্ষিণাত্য পবন পাবক হৈল সখা । পাবক বাপক যেন দাহকের লেখা ॥  
 লোকে হাহাকার চমৎকাব উচ্চরোস । রাওয়ারাই ধাওয়াধাই মহাগুগোল ॥  
 চক্ষুর নিমিষে অগ্নি হৈল ঘরময় । প্রভু আসি দাসদাসী কোলে কন্নি রয় ॥  
 যেমন জৈয়ের ঘরে জনকনন্দিনী । পৃথ্বীপতি কোলে করি রহিলা আপনি ॥  
 তেমন ব্রাহ্মণ বিষ্ণুশর্মা মহাশয় । পাইয়া পীরের অঙ্গ নিবাতক্কে রয় ॥ সর্ব  
 অঙ্গ পুড়ে ভস্ম হইল যখন । ইন্দ্র আসি স্মধারষ্টি করিল তখন ॥ হেনকালে  
 যোগবলে প্রকাশিলা পীর । দিব্য অট্টালিকা ঘর বেষ্টিত প্রাচীর ॥ বাহিব  
 হৈল বিষ্ণুশর্মা বাঘে আসোয়াব । দেখিয়া সকল লোকে লাগে চমৎকার ॥  
 কব পুটে কহে সবে তুমি সত্যপীর । মহীতলে মিছে মায়া মনুষ্য শরীর ॥  
 জাহির হইল তবে জামিল সবাই । ক্ষম অপবাধ প্রভু দেহ শিঙ্গি খাই ॥  
 কাকুতি প্রণতি স্তুতি করিয়া বিল্বব । পীবের প্রসাদ পাইয়া সবে গেলা  
 ঘর ॥ ভোজন করিলা শেষে ব্রাহ্মণ ব্রাহ্মণী । কহে রামেশ্বর সবে কর  
 হরিধ্বনি ॥ \* ॥ আচমন মৃৎশুদ্ধি করি দুই জনে । রাত্রিকালে কুতূহলে  
 রহিল শয়নে ॥ প্রভাতে উঠিয়া অরে সত্যনারায়ণ । প্রিয়া করে পুষ্পাদি  
 পূজার আয়োজন ॥ পীর বিনা দৌহাকার অঙ্গ নহে মন । শিঙ্গি দিয়া

নিত্য পূজে লয়ে গ্রাম্যজন ॥ প্রেমে বদ্ধ হয়ে পীর রহিলেন ধরে । সূচাইয়া  
 বিপদ সম্পদ দিল তারে ॥ বিষ্ণুশর্মা ছিল হৈল সত্যপীর নাম । দাস দাসী  
 হস্তী ঘোড়া ধনে ঘোড়া ধাম ॥ এমত জাহির পীর পূজে দ্বিজাগারে । কাছে  
 কত নর নারী আছে যোড়করে । কি দিব ধনের লেখা কি কহিব আর ॥  
 আপনাকে কুবের করয়ে তিরস্কার ॥ দুয়াবে হুন্সুতি বাজে ফুকারে নিশান ।  
 আকাশে আলাম উড়ে পীরের নিশান ॥ কার কোন কথা দ্বিজ অগোচর নয় ।  
 বাক্‌সিদ্ধি যারে যা বলেন তাই হয় ॥ দেশে দেশে প্রতাপ জাহির হৈল বাড়া ।  
 দশ বিশ হাজার হুজুরে রয়ে খাড়া ॥ ভিড়ে কেহ দেখে কেহ দেখিতে না  
 পায় । তবে উচ্চ মঞ্চ করি বসিলেন তায় ॥ বামভাগে বিরাজে বনিতা  
 অমুরুণ । দরশনে সিদ্ধি মনোরথ কতজন ॥ আমির উমরাও জমিদার  
 ভৃত্যবৎ । হাজার লাখের সিন্ধি হুজুরে খয়রাৎ ॥ হাতে হাতে লক্ষ লক্ষ লোক  
 নাগেজাত । ভিতবে ত্রিভাগে সিন্ধি না হয় সাক্ষাৎ ॥ নিদান বিধান সে  
 ছকুম হৈল শেষে । কষ্ট পেয়ে বিদেশী এদেশে কেন আসে ॥ সত্যপীর  
 সাহেব আছেন সর্ব ঠাই । যথা তথা দেহ সিন্ধি যাহ পাব বাপু ॥ পূজাব  
 পদ্ধতি ভাষা বাক্যা দিল তবে । নকল লিখিয়া লোক লয়ে গেল সবে ॥  
 কতজন আশ্রয় করিয়া সেই ছায়া । বিরচিলা বিস্তর যাহারে যেমন দয়া ॥ দেশে  
 দেশে দিল সিন্ধি যার যথা ধাম । বিদ্ব দূর হৈল কৈল পূর্ণ মনস্কাম ॥ পরস্পর  
 কত নর পাইয়া উপদেশ । সত্যপীরে সিন্ধি দিয়া দূর কৈল ক্রেশ ॥ কাঠ কেটে  
 কষ্ট পেতো কাঠুরিয়াগণ । সিন্ধি দিয়া সবে তারা পাইল নানাধম ॥ কতজন  
 ইসাদ রাখিয়া সিন্ধি মানে । শুদ্ধভাবে কার্যসিদ্ধি হয় অল্প দিনে ॥ মানিলেই  
 যশ নহে বড় দৃঢ় কথা । পাসরণে পরিণামে অবশ্য বিতথা ॥ সদানন্দ নামে  
 এক ছিল সওদাগর । সপ্ত পুত্রবান্ সপ্ত তরীর ঈশ্বর ॥ ধনে জনে মহাপাধু  
 কণ্ঠা নাহি ছিল । সত্যপীরে সিন্ধি মেনে কণ্ঠা তার হল ॥ সিন্ধি দিতে  
 পাসরিল সেই সওদাগর । তার দুঃখ কহে রাম স্তন সর্ব নর । স্তন লোক জন  
 মেবে না করিহ হেলা । লভিতে আশ্রয় করি কল্পতরু তলা ॥ বিষ্ণুশর্মা  
 উপাখ্যান শুনিলে সকল । উপস্থিত হইলে পূজা করস্থিত কল ॥ সিন্ধি দিয়া  
 দেখ গিয়া দ্বিধা থাকে যার । হাতে সাড়া পাবে বাড়া কি বলিব আর ॥  
 কিন্তু যদি জন্ত হয় নির্বিকল্প মন । পূজ্য পূজকের ধর্মকার্যে বিদ্ব নান্দ ॥  
 আর সবিশেষ উপদেশ বলি স্তন । বিন্মতি না হও পীরে সিন্ধি যদি মান ॥ \*  
 সাধু শুভক্রমে, কণ্ঠার কারণে, সত্যপীরে সিন্ধি মেনে । পাসরি পেয়েছে

দুঃখ সদানন্দ বেণে ॥ তার কথা চন্দ্রকলা পীর ব্রতে দাসী । ফেলি ছিল  
 প্রসাদ পেয়েছে দুঃখ রাশি ॥ সংক্ষেপে সে সব কথা কহে রামেশ্বর । সদানন্দ  
 দুঃখ ক্রমে শুন সৰ্ব্ব নর ॥ সাধু শুভক্ষণে, কথার কারণে, সত্যপীরে সিঙ্গ  
 মেনে । চন্দ্রকলা স্নাতা, পাত্র হয়ে দাতা, পীরে পাসরিল বেণে ॥ দক্ষিণ সহরে,  
 নৌকার ব্যাপারে, জামাতা সহিত গেলা । কলানিধি ভূপে, ভেটিয়া কৌতুকে,  
 বিকিকিনি আরস্তিলা ॥ চামর চন্দন, আদি নানা ধন, বদলে রাজার সনে ।  
 তথা হইল ভূষা, ভূপে দিল বাসা, পীরের দুঃখ উঠে মনে ॥ সাধু স্নাতা পেলো,  
 আশা পাসরিলে, প্রমাদে পাড়িব তারে । করিয়া মানন, যেন কোন জন,  
 আর না এমন করে ॥ সুর চোর পীর, রোধে নুপতির, কোষে করাইয়া চুরি ।  
 রাজধন লয়ে, রাতারাতি বয়ে, পুরিল সাধুর তরী ॥ কোটাল বিহানে, রাজার  
 তর্জনে, চোরের চেষ্টায় ফিরে । নায়ে নূপ ঢাল, দেখিয়া কোটাল, যুগল  
 সাধুরে ধরে ॥ মারিল বিস্তর, বান্ধিল সত্তর, অত্রম ভূপের পাশে । গেল  
 ভারিভুরি, লুট হৈল তারি, বন্দি হল কন্দদোষে ॥ কত দিন গেল, বন্ধনে  
 রহিল, অস্থিচর্মে হৈল সার । কহে রামেশ্বর, এ ভব সাগর, সত্যপীর কর পার ॥  
 ধরে বুঝে সাধুর যুবতী আর ঝি । সাধু লইয়া বিদেশে না জানি হৈল কি ॥  
 চন্দ্রকলা বলে মা মরিব বিষ খেয়ে । অভাগিনী জীব আর কার মুখ চেয়ে ॥ স্বামি-  
 শোকে শরীর যৌবন হৈল কাল । বিরহে বিদরে বুক অর শরজাল ॥ প্রত্যহ  
 দুঃস্বপ্ন দেখি কত উঠে মনে । চিরদিন গেল দোহে মজিল পাটনে ॥ মায়ে  
 ঝিয়ে গলাগলি কান্দে উত্তরায় । বিপ্রবাড়ী শীঘ্র খড়ি গণাইতে যায় ॥ সেই  
 দ্বিজপুত্র বার বৎসরের পরে । বিদেশে বিদ্বান্ হয়ে আসিয়াছে ধরে ॥  
 বালকের বিলম্বে বিরহিণী তার মা । পীরে সিঙ্গি মেনে পুত্র পেয়ে দেন তা ॥  
 হেনকালে চন্দ্রকলা গেল সেই স্থানে । ব্রত কথা শুনি সিঙ্গি খাইল সবা সনে ॥  
 ব্রাহ্মণ বালকের আজ্ঞা চন্দ্রকলা পেয়ে । সত্যপীরে সিঙ্গি মানে শুদ্ধভাব  
 হয়ে ॥ কহে তাত সহ নাথ আনিয়ে দিবে ঘরে । সেই ক্ষণে সিঙ্গি আমি দিব  
 সত্যপীরে । ব্রাহ্মণীরে ইসাদ রাবিয়া গেলা ঘরে । সদয় হইলা পীর সাধুর  
 উদ্ধারে । অর্ধরাত্রি কালে হয় প্রচণ্ড ফকির । স্বপ্ন কহে বৃকে বসি নুপতি  
 অস্থির ॥ কাঁহরে কুটুর্নগির্দ মউত লাগা তেরা । ছোড় সদানন্দকী  
 সেবক হয় মেরা ॥ নহি ঠোর মারেপা রাখেণা কোন চাচা । ও লোকভি  
 চোর ছায় তোম লোকভি সাচা ॥ তকসীর ষাতিরে উক্কে পীর এস্তা কিয়া ॥  
 এ নহিতো তেরা মাস্তা ও কাঁহেসে লিয়া ॥ যাওতেহি লেভা মাস্তা যাও তেহি

লেন্তা ॥ বেহানকো খালাস হয়েণা রাতকো চলে যাতা । তেরা ওস্কা গুণা  
নহি সবি গুণা মেরা । ছোড় সদানন্দকে সে চলে যাকা ডেরা ॥ আউর এক  
হিসাবকো বাত কহি শুন । যেতা মাতা লেয়া তেকো দেগা দশগুণ ॥ যাওত  
বেণিয়াকো তেই লুট নহি লেতা । বরাবর গিয়ে পিছে বার গুণভি  
তোতা ॥ শেহা মজ্জনকা দস্তর কুছ বুঝে । খাড়া খাড়া দেলায়দে ওণা  
মাপকিয়ে তুঝে ॥ বিহানকো খালাস কবেগা কহে বেরবের ॥ মেরা বাৎ  
না বাথেগা মাবেগা আপেব ॥ এত কবে অমঙ্গল দেখাইলা শেষে । রক্তরষ্টি  
উক্লাপাত অগ্নি লাগে দেশে ॥ নিদ্রাগত চুলে ধরি বসাইল পীব । স্বস্থানে  
প্রস্থান কৈল নুপতি অস্তিৰ ॥ ভয়ে ব্যগ্র হয়ে বাজা চৌদিক নেহালে । রাম  
রাম গোবিন্দ গোবিন্দ ঘন বলে । প্রভাতে সপুত্র পরিবার নরপতি । পড়িয়া  
সাধুর পায় কবে স্তুতি স্তুতি ॥ বচিল লক্ষণাস্বজ দ্বিজ রামেশ্বর । সনাতনে  
শুদ্ধমতি শঙ্কু সহোদর ॥ \* ॥

বাজা খালাস কবিয়া দুইজনে । কলানিদি মহাবাজা, করিল সাধুর পূজা,  
ঘোড়া দোলা বসন ভূষণে ॥ পীবের ছকুম মত, দশগুণ পবিমিত, ধন দিলা  
আব দশ তবী ॥ স্বপ্তর জামাতা রঞ্জে, লোক জন লয়ে সঙ্গে, মহানন্দে  
কোলাতল করি ॥ নিজ লোকে সাধু শিবোমণি, কুড়ি ডিঙ্গা পেয়ে স্নুখে,  
বেয়ে চলে যব মুখে, অবিশ্রান্ত দিবস রজনী ॥ তেথা পীব ভাবেন অন্তবে ।  
কবিলাম হিত যত, না বুঝিল সাধু স্নুত, ভাল মতে জানাইব তাবে । ফকিব  
শবীদ হয়ে, সাধুব সমীপে গিয়ে, জিজ্ঞাসেন ক্যা লে যাও বাওয়া । আধা  
চিঞ্জ দেও মুখে, পীবকা দোহাই তুঝে, কবে যে বহুত কুছ দোয়া ॥ পীবের বচন  
শুনে, পরিহাসে কহে বেণে, কেতা দিন ভেওতে ফকিব । কামাই লো খুব  
দেগা, ওকুফভি নহি লেগা, কেবামত ক্যা কিয়ে জাহিব । এক কোড়ি  
লেজা চলা, পীর বলে পায়ে উভদলা, ক্যা চিঞ্জ বাতাউ যুঝে । শুনি কহে  
কেয়া মাতা, সাধু কহে লজাপাতা, কেতা বাতাওজে তুঝে । কহে সাধুব  
জামাই, থাক লে-যাতেই, তল্লাস মে তেবা কোন্ কাম । শুনে পীর  
মৌনে রয়, তৎক্ষণে তক্রপ হয়, দৌহাতে যাহার নিল নাম ॥ দেখে সাধু হৈল  
সর্কনাশ । নায়ে হৈতে নেমে পড়ে, ফকিরের পায়ে পড়ে, রক্ষ রক্ষ বলে দুই  
দাস । কান্দে সাধু হইয়া কাতর । পীরে বুদ্ধি শুদ্ধি করে, দুজনে দুই পায়ে ধরে,  
স্তুতি স্তুতি করিল বিস্তর । পীর বলে এ তো নয়, তুমি সাধু মহাশয়, কেন  
ধর ফকিরের পায় । মর্যাদা হবেক খাট, কেহ পাছে দেখ উঠ, ছাড় পর্দ

চড় গিয়া নার ॥ কড়ার ভিঝারী আমি, এই যে বলিলে তুমি, তবে কেন  
 কর উপহাস। দূর দাগাবাজ বেণে, কারে কি না দিলি মেনে, তেঁই  
 তোর হৈল সৰ্বনাশ ॥ দৈব অবঘাত তোরে, কি করিতে বল মোরে, আপ-  
 নার মন নহে ভাল। পীরের আজায় রাজা, করিল তোমার পূজা, দশগুণ  
 ধন পুনঃ দিল ॥ ভাগ্যে ছিল চন্দ্রকলা, সে সিন্ধি মানিল বালা, তেঁই  
 তোর বাঁচিল জীবন। পীরের রুপায় রঞ্জে, জামাতারে লয়ে সঙ্গে,  
 ষর মুখে ক'রেছ গমন ॥ সে ঠেঁটি বেটির তরে, সিন্ধি মেনে ছিলি পীরে,  
 দিলি নাই কোন্ অহঙ্কারে। যা দোষ ক্ষমিলাম তোকে, ভাল যদি সাধ  
 থাকে, সিন্ধি দিয়া পূজ গিয়া পীরে। শুনি সাধু মোহ বায়, পূৰ্ব্বেব্য হৈল  
 নায়, কিঁরে দেবে নাহিক ফাঁকর। কহে বিজ রামেশ্বর, সজামাতা সওদাগর,  
 সিন্ধি মেনে আনন্দে অস্থির ॥ নায়ে চড়ি সাধু করে পীর জয়ধ্বনি।  
 পবনে পবন তুল্য স্বরায় তরণী ॥ কুতূহলে জলে চলে পীর যার সখা।  
 এড়াইয়া নানা দেশ দেশে দিল দেখা ॥ নায়ে ছিল বাতভাঙ তাতে দিল  
 কাটি। কামানে পলিতা দিয়া কাঁপাইল মাটি ॥ সাধু আইল দেশে ঘোষে  
 বত নরনারী। সদানন্দ দুতে ক্ষত পাঠাইল পুরী ॥ শুনে সমাচার সাধ্বী  
 দুতে দিল যোড়া। ছয়ারে হুন্ডুভি বাজে মহোৎসব যোড়া ॥ হেনকালে  
 চন্দ্রকলা পরম সাদরে। ক্ষত গিয়া সিন্ধি দিয়া পূজা কৈল পীরে ॥ তরণী  
 উথিতে তরুণীর হৈল স্বরা। খেতে ছিল প্রসাদ ফেলে হৈল অগ্রসরা ॥  
 পতি প্রাতি সতী ধায় পিছে ধায় না। গায়ের গরবে ভূমে নাহি পড়ে পা ॥  
 প্রসাদ কেলে ছিল তাতে পীরের পূর্ণ কোপ। দর্পচূর্ণ অবলার অহঙ্কার  
 লোপ ॥ সত্ত্ব দিল প্রতিফল দেখে গিয়া সতী ॥ বাপ বন্ধু কান্দে ঘাটে ডুবে  
 মলো পতি। হায় হায়াক হল কি হল লোকে বলে। নায়ে কিয় মূর্ছা-  
 গত পড়ে ভুমি তলে ॥ মুখে জল দিয়া কেহ করিল চেতন। কহে রামেশ্বর  
 কণ্ঠা করেন রোদন ॥ ধরিয়া মায়ের গলা, কান্দে কণ্ঠা চন্দ্রকলা, স্বামী  
 শোকে হইয়া কাতর। ম্লান হৈল মুখশশী, মনোরমা মুক্তকেশী, না সধরে  
 অঙ্গের অধর। হাহাকার মনদুঃখে, চাপড় মারিছে বৃকে, স্কুপালে ককণ  
 স্নাষাত। বৈরজ ধরিতে। নারে, কান্দে কহে কলস্বরে, কোথাকারে গেলে  
 স্রাণনাথ ॥ প্রভু একবার দরশন দাও। না দেখিয়া তুয়া মুখ, বিদরিয়া যায়  
 বৃক, অভাগীরে সঙ্গে করি লও ॥ দেশে আইলে চিরদিনে, বড় সাধ ছিল মনে,  
 স্মাধি ভরি দেখিব তোমারে ॥ তাহাতে হাতের নিধি, হরিল দারুণ বিধি,

বড় খেদ রহিল অন্তরে ॥ মদন মরণে যেন, রতির বিলাপ হেন, কান্দে কণ্ঠা করিয়া বিলাপ । মায়ের বিদরে বুক, বাপে দশগুণ দুঃখ, ইতরে সবাব মনস্তাপ ॥ অশ্রুযুগে কর যুড়ি, বিষম সঙ্কটে পড়ি, ভাবে সাধু পীরের চরণ । করিল অনেক স্তুতি, না হইল অবগতি, মরিভে চলিল তিনজন ॥ ঝাঁপ দিতে যায় জলে, পীর আসি হেনকালে, বুদ্ধ বিপ্রবেশে তারে কয় । বলি সাধু শুন সতি, তোমার দুহিতা-পতি, গবে নাই মোর মনে লয় । আমি জ্যোতির্বিদ বড়, গণে পড়ে কই দড়, এই কর্মে পাকাইলাম দাড়ি । তোমাব জামাই বটে, ডুবিয়াছে এই ঘাটে, দেবদ্বারে দেখি বড় ডরি । এই যে তোমার কণ্ঠা, রূপে গুণে এক ধন্য, বয়োধর্ম্মে বৃদ্ধি নহে ভাল । পীরের প্রসাদ ফেলে ভূমে, ছুটে এল গর্ষ মনে, সেই অপরাধে এত হল ॥ তখন শুনিয়া সাধু কণ্ঠা পানে চায় । চন্দ্রকলা বলে বটে, বাপে বিয়ে করপুটে, কান্দে পড়ে ব্রাহ্মণের পায় । বিপ্র বলে যাও যাও, সেই সিন্ধি খুঁজে খাও, পতি পাবে না কান্দ সুন্দরী । শুনে ধনী ধায় তথা, খুঁজে খাইল সিন্ধি যথা, ভেসে উঠে পতি সহ তরী ॥ দেখিয়া দিম্বয় লোক, ঘুচিল দারুণ শোক, খুঁজে সাধু দ্বিজ নাই কাছে । বুঝে মায়া সদানন্দ, ভাবে পীর পদদম্ব, আনন্দে গদগদ হয়ে নাচে ॥ মায়ে বিয়ে চন্দ্রকলা, ডিঙ্গা মঙ্গলিতে গেলা, আগে পিছে শতসৌম-সিন্ধিনী । আনন্দে নাহিক ওর, শত্ৰু ঘণ্টা ঘন ঘোর, হলাছলি জয় জয় ধ্বনি ॥ স্বগুর জামাতা রঙ্গে, ইষ্ট মিত্র করি সঙ্গে, গুণকণ্ঠে প্রবেশিল ঘর । বাণিজ্যেব সজ্জা যত, সাধুর ভাঙারে দ্রুত, বহে যত নায়ের নফর । সাধু সওয়া সহস্রের, সিন্ধি আনি দ্রুততর, পূজিলেক পীরের চরণ । পূর্ণ হৈল মনোরথ, পীর প্রতি সাধু স্তুত, ঠৈরাত করিল নানা ধন ॥ দেখনিয়া লোক যত, সাধু সঙ্গে অবিরত, সবে পূজে পীরের কদম । শত্রু তুল্য ধনে জনে, বাড়িলেক অল্পদিনে, পরলোকে জ্বিনিলেক যম ॥ এ কথা শ্রবণ কালে, যেবা অল্প কথা বলে, আর সেবা করে উপহাস । লাজিত সে সর্ব ঠাই, তাহাব নিষ্কৃতি নাই, অকস্মাৎ হয় সর্বনাশ ॥ সিন্ধি দিলে গুরুভাবে, শুনিলে বাছিত লভে, পুত্র দারা অর্থ ঘোড়া দোলা । কহে দ্বিজ রামেশ্বর, বুঝে কাৰ্য্য কর নর, শুন প্রভুর অষ্ট-মঙ্গলা । কলির প্রথম তত্ত্ব ফাঁকরত্ব কায়া । দ্বিতীয়ে দরিদ্র দ্বিজে দিলে পদছায়া ॥ তৃতীয়ে ত্রিবিধ লোকে করিল নিস্তার । চতুর্থে উৎকট কষ্ট নষ্ট কাঠুরার ॥ কণ্ঠা জ্ঞান মননে পঞ্চমে পরাৎপর । সদানন্দ সাধুরে সংকটে দিলে বর ॥ পাসরণে প্রতিফল বন্ধন বিদেশে । বঠে তুষ্ট হয়ে কষ্ট দূর

কৈল শেবে ॥ সপ্তমে সাধুর সনে পথে দবশন । অষ্টমে অবলার অহঙ্কার  
বিমোচন ॥ কত ঠাঁই ঠাকুবালাী করিয়া প্রচুর । দরিত্রের হৃৎক্লেশ কত  
কৈলা দূর ॥ পুত্রার্থীবে পুত্র দিলে ধনাৰ্থীবে ধন । দারার্থী সদাই সেবে  
তোমার চরণ ॥ তোমারে যে পূজে তার চতুর্ভুজ আগে । কুবুদ্ধি বন্ধনে মুক্ত  
রোগী মুক্ত রোগে ॥ শুদ্ধভাবে শুনে যে তোমার উপাখ্যান । কত শত  
পাপে পাপী পায় পরিত্রাণ ॥ এমত মহত্ব প্রভু মহিমাগর । কি বলিতে  
জানি আমি তুচ্ছ বুদ্ধি নর ॥ আপনি রচিলা প্রভু আপন কীর্তন । মোর  
দোষ ক্ষম নাথ চরণে শরণ ॥ নায়কে সম্ভষ্ট হও গায়কে সুস্বব । আসর সহিত  
সত্যপীর দেবে বর ॥ গ্রন্থ নাঙ্গ হৈল বিরচিল দ্বিজ রাম । সবে হরিধ্বনি করি  
মজুরা প্রণাম ॥ পীঠ ভাগ পাঠক পূজকে আর দেনা । যতেকের সিগ্নি তার  
চৌখাই দক্ষিণা ॥ পুস্তক পড়িতে দিবে পণ্ডিতের ঠাঁই । গবা গুলা গ্রন্থ যেন  
গোবরায় নাই ॥ ভব্য ভাব্য হইলে কাব্য ছাপে নাই তাকে । বসন্ত  
কোকিল যেন বুকে বসে ডাকে ॥

ইতি রামেশ্বরী-সত্যনারায়ণ ব্রত-কথা সমাপ্তা ।

### ব্রাহ্মদ্বিতীয়া ।

কার্তিক মাসের শুক্লা দ্বিতীয়াতে এই ব্রত করিতে হয় । ব্রাহ্মণের মঙ্গল  
কামনায় ভগিনীরা এই ব্রত করিবে । এই ব্রত করিলে ভ্রাতার দীর্ঘায় ও  
সুখ-সৌভাগ্যশালী হইয়া থাকে ।

ভগিনী সংযত ও উপবাসী থাকিয়া প্রথমতঃ পুরোক্ত দ্বারা যথাবিধানে  
সংকল্পাদি করতঃ গণেশাদি-দেবতা-পূজাস্ত কথ্য করাইয়া বম, যমুনা ও চিত্র-  
গুপ্তের পূজা করাইবে ।

পরে ভ্রাতার ললাটে ঘৃত, চন্দন ও কঙ্কল দ্বারা তিলকদানপূর্বক নানাবিধ  
গন্ধ মালালঙ্কারে ভ্রাতাকে ভূষিত করতঃ হৃৎকলা প্রভৃতি দ্বারা চকু প্রস্তুত  
করিয়া নিম্নলিখিত মন্ত্র পাঠ করিয়া ভ্রাতার হস্তে ঢালিয়া দিবে । ভ্রাতা  
উল্ল পান করিবে । এইরূপে তিনবার মন্ত্র পাঠ করিয়া তিন গণ্ডুব চকু পান  
করাইবে, মন্ত্র যথা,—

“ভ্রাতস্তবানুজাতাহং ভুঙ্ক্ষু, ভুক্তমিদং শুভম্ । প্রীত্যে যমরাজস্ত যমুনায়।  
বিশেষতঃ ॥”



শ্যেষ্ঠা ভাগিনী “ভ্রাতন্তবাহুজাতাহং” হলে “ভ্রাতন্তবাপ্রজাতাহং” বলিবে ।

চরু পান করা হইলে ভ্রাতাকে ছয় রস যুক্ত চরু চোষ্য লেহু পেয় এই চতুর্বিধ অন্ন ভোজন করাইতে হয় ।

কোন কোন দেশে পূর্ব দিনই পূর্বাঙ্কে সন্ধ্যার পূর্বে বা পরে, কোথাও বা শ্রীশ্রীশ্রীমাদেবী বিসর্জনের পরই তিলকদানের প্রথা আছে । কিন্তু চরু দান সর্বত্রই পরদিন প্রচলিত ।

### সুবচনী-ব্রত ।

প্রাক্ণে চতুষ্কোণ ক্ষুদ্র পুকুর কাটিয়া আলপনা দিবে এবং ঘোড়া ঘোড়া হংস ও খোঁড়া হাঁস আঁকাইবে, দুধ ও জল দ্বারা সেই পুকুর পূর্ণ করিবে ।

‘আচমনান্তে স্বাস্তিবাচন করিয়া সংকল্প করিবে ; “অগ্নেত্যাদি—অমুকে মাসি অমুকে পক্ষে অমুকতিথৌ অমুকগোত্রো শ্রীঅমুকী দেবী ( দাসী বা ) সর্বাণচ্ছাস্তিপূর্বকসুবচনীদুর্গা-পূজনব্রতমহং করিষ্যে ।”

অনন্তর সংকল্পযুক্ত পাঠ করিয়া, ষটস্থাপনপূর্বক গণেশাদি-দেবতাগণের পূজা করিয়া করতাস, অঙ্গনাস, ভূতশুদ্ধি ও মাতৃকাগাসাদি করিয়া ধ্যান পাঠপূর্বক যথানিহিত উপচারে পূজা করিবে ।

সুবচনী-ধ্যান ।—ওঁ রক্তাঙ্গী চ চতুর্ভুগী ত্রিনয়না বক্তাধরালঙ্কতা, পীনোদ্ধৃঙ্গকুচা দুকুলবননা হংসাধিরূঢ়া পরা । ব্রহ্মানন্দময়ী কমণ্ডলুবরাভীতি-প্রদানোৎসুকা, ধোয়া সা শুভকারিণী সুবচনী সর্বাণদুর্কারিণী । এই ধ্যান বা “ধ্যায়েৎ সুবচনীং” ইত্যাদি ( ১ম খণ্ড ৫৪ পৃঃ দেখ ) কিম্বা “ওঁ কালাত্রাতাং” ইত্যাদি ধ্যান করিবে ।

পূজান্তে দক্ষিণান্ত করিয়া তৈল হরিদ্রা ঐখ মুড়কী প্রভৃতি দেবীকে নিবেদন করিয়া সধবা স্ত্রীগণকে বিতরণ করিয়া দিবে ।

ব্রত-কথা ।—কলিঙ্গদেশের অধিপতির অনেক গুলি হাঁস ছিল, তার মধ্যে এক খোঁড়া হাঁস ছিল, রাজা সেই খোঁড়া হাঁসটিকে অত্যন্ত ভাল বাসিতেন ।

রাজবাড়ীর নিকটে স্বামিহীন এক ব্রাহ্মণী একটা বালক পুত্র লইয়া বাস করিত । ব্রাহ্মণী ভিক্ষাদি করিয়া দিনযাপন করিত । পুত্রটী পাঠশালে আয় পাঁচ ছেলের সঙ্গে লেখা পড়া করিত । অত্যাশ্র বালকেরা উত্তম উত্তম খাবার খায়, তাই দেখে ব্রাহ্মণীর পুত্রেরও তা খেতে সাধ গেল ।

মার কাছে গিয়ে বলে “মা! সবাই ভাল ভাল খাবার খায়, আমিও খাবার খাব। আমার বড় মাংস খেতে ইচ্ছা হয়েছে”। ব্রাহ্মণী উত্তর ক’ল্লেন, “তুমি বড় কান্দালিনীর ছেলে, তুমি খাবার কোথায় পাবে বাবা—বড় হও, রোজগাব কর, তারপরে খেও।” বালক আর কোন কথা কহিল না— চলিয়া গেল।

সেই দিন সন্ধ্যার সময় রাজার হাঁসের পাল নিয়ে হংসপালেরা রাজবাড়ী চলিয়া গেল, কেবল খোঁড়া হাঁসটি বেশী হাঁটিতে না পারায় পাছে পড়ে গিয়েছিল,—ব্রাহ্মণবালক তাই দেখে খোঁড়া হাঁসকে ধরে আছাড় দিয়ে মেরে ফেলে কাপড়ের মধ্যে লুকিয়ে নিয়ে মার কাছে গিয়ে উপস্থিত হ’য়ে ব’ল্লে, “আমি হাঁসটি নিয়ে এসেছি মাংস খাব—আমায় রেঁধে দাও।” রাজার খোঁড়া হাঁস দেখে ব্রাহ্মণীর মাথায় আকাশ ভেঙ্গে পড়িল,—পুত্রের অমঙ্গল আশঙ্কায় তিনি অনেক দুঃখ, অনেক হা ছতাশ ক’রে শেষে পাখাচোখা গুলি পঁাসগাদায় পুতে রেখে পুত্রকে মাংস রেঁধে খাওয়ালেন।

এদিকে রাজা—তঁার সকল হাঁস ফিরে এল, খোঁড়া হাঁস আসিল না দেখে মহা চিন্তান্বিত ও রাগান্বিত হয়ে হাঁস-রক্ষকদের গালাগালি দিতে লাগিলেন এবং বলেন, যেখানে হাঁস পাবি এখনি আনবি—কোতোয়ালগণকে ডেকে আদেশ দিলেন, যে হাঁস ধবেছে, তাকে ধরে এনে বুকে পাষণ দিয়ে কয়েদ কর।

সকলে নগরময় হাঁস খুঁজে পায় না, তারপর সেই ব্রাহ্মণীর পঁাসগাদায় খোঁড়া হাঁসের পাখা দেখতে পেয়ে ব্রাহ্মণ-বালককে ধরে রাজার কাছে আনলে। রাজা হুকুম দিলেন, ওর বুকে পাষণ চাপা দিয়ে কয়েদ কর। তাই করা হল। ব্রাহ্মণী পুত্রের দুর্দশার কথা শুনে, না খেয়ে না দেয়ে কান্তে লাগলেন। তখন পাড়ার পঁাচ মেয়ে উপস্থিত হয়ে কেউ বলেন, রাজার কাছে কেঁদে ছেলের মুক্তির জন্ত ধরগে, কেউ বলেন, যে ছুট রাজা তা হবে না। সুবচনী-ব্রত কর—হারা ছেলে পুনরায় পাবে। এই ব্রত কল্ল হারা ছেলে পাওয়া যায়, ওর পুকুরের জল দিলে মরা ছেলে আবার বাঁচে—অবিবাহিতায় বিবাহ হয়, নির্ধনী ধন পায়। ব্রাহ্মণী তাই শুনে সুবচনী-ব্রত কল্লেন,—পুকুরের জল নিয়ে যেখানে খোঁড়া হাঁসের হাড় পোড় ছিল, তার উপরি ছড়াইয়া দিলেন। মরা হাঁস বেঁচে উঠলো, সে রাজবাড়ী চলে গেল। রাজা তাই দেখে আশ্চর্যান্বিত হলেন।

রাত্রি ঘুম ঘোরে রাজা স্বপ্ন দেখিলেন,—সুবচনী মাতা তাঁর শিয়রে গিয়ে বসে, হাঁস খেয়েছে বলে যে ব্রাহ্মণ-বালককে ধ'রে কয়েদ ক'রেছে, তাকে ছেড়ে দেবে আর তোমার মেয়ের সঙ্গে বিয়ে দেবে—অর্ধেক রাজস্ব দেবে না দিলে তুমি সবংশে মরিবে ।

রাজা ঘুম ভেঙ্গে উঠে তাই কল্পেন । ব্রাহ্মণ-বালককে মুক্ত কল্পেন,—তারপরে শুভদিন দেখে কটার সঙ্গে বিয়ে দিলেন, অর্ধেক রাজস্ব দিলেন ।

ছেলে বধু নিয়ে, বাজি বাজনা করে বাড়ী চলেন । ব্রাহ্মণী তখনও ছেলের শোকে কাতরা—তিনি দাওয়ার পড়ে কাঁদছিলেন । পাড়ার পাঁচ মেয়ে ছুটে গেল. কেউ বলে ওঠ' না, তোর ছেলে রাজার মেয়ে বিয়ে ক'রে বাড়ী আসছে—কেউ বলে অর্ধেক রাজস্ব পেয়েছে । ব্রাহ্মণী আগে বিশ্বাসই করে না,—শেষে দেখলেন, সত্য ।

ছেলে বৌ বরণ করে ঘরে তুলে নিলেন. তাব পরে পাঁচ মেয়ে নিয়ে সুবচনীর পূজা কল্পেন,—পাঁচ মেয়েকে পান সুপারি ও খৈ মুড়কী দিলেন । এ কথা যে শোনে, যে বলে তার শুভ হয়,—সুবচনী মাতা তা-দিগকে সুখে রাখেন ।

সুবচনী-ব্রত কথাটি সম্পূর্ণ যৌথিৎ-প্রচলিত । ইহার মূল পাওয়া যায় না । স্ত্রীলোকেরা যেমন বলেন তেমনই লেখা হইল । পুরোহিত-দর্পণে ইহা না লিখিলেও চলিতে পারিত, কিন্তু অনেকে বলিলেন, যাহা যাহা চলিত আছে, আর দুদিন পরে থাকিবে না,—লিখিয়া রাখা ভাল ।

### বৈদ্যনাথ-পূজা ।

আচমনপূর্বক স্বস্তিবাচন করতঃ “ওঁ সূর্য্যঃ সোমঃ” ইত্যাদি মন্ত্র পাঠ করিয়া সংকল্প করিবে, যথা—ওঁ তৎসৎ অগ্ন অমুকে মাসি অমুকে পঞ্চ অমুকতির্থৌ অমুকগোত্রঃ শ্রীঅমুকদেবশর্মা শ্রীবৈগ্ননাথশ্রীতিকামনয়া গণ-পত্যাাদিদেবতাপূজাপূর্বকশ্রীপার্কতীসহিত-শ্রীবৈগ্ননাথপূজা-ছাগপশু-বলিদান-কর্ম্মাহং করিষ্যামি ।

পবে ষটস্থাপন ( ১ম খণ্ড, ২৭—৩০ পৃঃ দেখ ) করিয়া গণেশ, শিবাদি পঞ্চদেবতা, আদিত্যাদি নবগ্রহ, ইন্দ্রাদি দশদিকৃপাল ও মৎস্তাদি দশ-অবতারের পূজা করিয়া প্রাণায়াম ও গুরুপঙ্কতি নমস্কার করিবে ।

পরে বামে “ওঁ গুরুভ্যো নমঃ” এইক্রমে—দক্ষিণে গণেশায়, . বাহ্মমূলে

ধর্মায়, জ্ঞানায়, উরুযুগলে, বৈবাগ্যায়, ঐশ্বর্যায়, যুখে অধর্মায়, নাভিতে  
অবৈরাগ্যায়, উভয় পার্শ্বে অনৈশ্বর্যায়, অজ্ঞানায়, হৃদয়ে অনন্তায়, পন্নায়, অং  
অর্কমণ্ডলায়, উং সোমমণ্ডলায়, মং নক্ষত্রমণ্ডলায়, সং সত্যায়, রং রঞ্জনে, তং  
তমসে, আং আত্মনে, পং পরমাত্মনে, হ্রী জ্ঞানাত্মনে ।

এই স্তাস করিয়া ভূতশুদ্ধি, মাতৃকাস্তাস, ব্যাপকস্তাস, প্রাণায়াম ও  
পীঠস্তাস ( ৩২—৩৮ পৃঃ দেখ ) করিবে ।

তারপর “বাং হৃদয়ায় নমঃ” এই ক্রমে অঙ্গস্তাস করণাসপূর্বক ধ্যান  
করিবে । যথা—

ওঁ কোটিচন্দ্রপ্রতীকাশং ত্রিনেত্রং চন্দ্রভূষণম্ । আপিঙ্গলজটাভূটং রত্ন-  
মৌলিবিবাজিতম্ ॥ নীলগ্রীবমুদারামং নাগহাবোপভূষিতম্ । বরদাত্ময়-  
হস্তঞ্চ হরিণঞ্চ পরশ্বখম্ । দধানং নাগবলয়ং কেয়ুরাজদশোভিতম্ । ব্যাঘ্র-  
চর্মপরিধানং রত্নসিংহাসনস্থিতম্ ।

এইরূপ ধ্যানান্তে স্বীয় মস্তকে পুষ্প প্রদানপূর্বক আবাহন, প্রাণ-প্রীতিষ্ঠা  
মানসোপচারে পূজা করিয়া বিশেষার্থ্য স্থাপন ( ১ম খণ্ড, ৪২ পৃঃ দেখ ) করতঃ  
পুনরপি অঙ্গস্তাস করণাস করিয়া পীঠস্তাসক্রমে পীঠপূজা করতঃ “ওঁ বৈত্য়-  
নাথায় নমঃ” এই মন্ত্রে ষোড়শ উপচারে পূজা করিয়া বৈত্য়নাথের বামভাগে  
দেবীকে ভাবনা করতঃ “হ্রীং অঙ্গুষ্ঠাভ্যাং নমঃ” এইক্রমে করণাস অঙ্গস্তাস  
করিয়া দেবীকে ধ্যান করিবে । যথা,—

“ওঁ ভাস্বজ্জবাগ্রস্ননাতামৃদয়ার্কসমপ্রভাম্ । বিহ্যংপুঞ্জনিভাং তরীং মনো-  
নয়ননন্দিনীম্ ॥ বালেন্দ্রশেখরাং সিন্ধ্বাং নীলকুঙ্কিতমূর্ধ্বজাম্ । ভ্রুভ্রুভঙ্কিরুচিরাং  
লীলালকবিরাজিতাম্ ॥ মণিকুণ্ডলবিছোত-মুখমণ্ডলবিভ্রাম্ । নবকুম্ভমাত্রোঙ্ক-  
কপোলতলরঞ্জিনীম্ । মধুরস্মিতবিভ্রাজদরুণাধরপল্লবাম্ । কস্মুকপ্তীং শিবামুত্ত-  
ক্লেম কাঞ্চীণ্ডগাধিতাম্ । রত্নসিংহাসনারুঢ়াং সর্পরাজপরিচ্ছদাম্ ॥”

এইরূপ ধ্যানান্তে হস্তস্থিত পুষ্প স্বকীয় মস্তকে দিয়া মানসোপচারে পূজা  
ও বিশেষার্থ্য স্থাপন করিয়া পীঠস্তাসক্রমে পীঠপূজা করিয়া পুনরায় করণাস ও  
অঙ্গস্তাসপূর্বক দেবীর ধ্যান করিয়া “হ্রীং পার্শ্বৈতে নমঃ” এই মন্ত্রে ষোড়শ  
উপচারে দেবীর পূজা করিয়া আররণ পূজা করিবে । যথা,—

“ওঁ গণেশায় নমঃ” এইক্রমে—ভাস্করায়, কেশবায়, কৌশিকৈ, আদি-  
ত্যাদিনঐগ্রহেভ্যঃ, ইজাদিদশদিকৃপালেভ্যঃ, নন্দীশ্বরায়, ঈশানায় ॥”

তারপর প্রাণায়াম ও অঙ্গস্তাসাদি করিয়া মূলমন্ত্র বধাশক্তি জপ করিয়া

কপ সমর্পণপূর্বক নমস্কার করিয়া প্রার্থনা করিবে।—যথা—ওঁ ঋণপাতক-  
দৌর্ভাগ্যাদারিজ্ঞা-বিনিবৃত্তয়ে । অশেষাৰ্ঘ্যবিনাশায় প্রসীদ মম শঙ্কর । গৃহাণ  
ভব পার্শ্বত্যা সহ পূজাং ময়া কৃতাম্ ।

তারপর বলিদান দিবে। যথা—মূলক্ষণ ছাগ পশু দেবতার সম্মুখে  
আনয়ন করতঃ অর্ঘ্যোদক দ্বাৰা মূল মস্ত্বে প্রোক্ষণ কবিয়া, ধেনুমূত্রা দ্বারা  
অমৃতীকরণ করিয়া নিম্নোক্ত মন্ত্র পাঠ পূর্বক পশুর শৃঙ্গে ও ললাটে সিন্দূর  
দিবে। মন্ত্র যথা—

“ওঁ জনাকুসুমসঙ্কাশে সূৰ্য্যকোটিসমপ্রভে । সিন্দূরকঙ্কলাদীনি গৃহ গৃহ  
যথাসুখম্ ॥” পবে গন্ধপুষ্প ও অক্ষতদ্বারা পশুব পূজা করিবে এবং পশুর  
কর্ণে গায়ত্রী পাঠ করিবে। যথা—

“ওঁ পশুপাশায় বিদ্বাহে বিশ্বকর্মেণে ধীমহি । তন্নো জীবঃ প্রচোদয়াৎ ॥”  
তারপর পশুর গাত্রে তৈরবল্লাস করিবে। যথা—

মস্তকে ক্ষেঁড়ী অসিতাক্ষ-ভৈরবায় নমঃ । মুখে ক্ষেঁড়ী রুক-ভৈরবায় নমঃ ।  
হৃদয়ে ক্ষেঁড়ী চণ্ড-ভৈরবায় নমঃ । নাভিতে ক্ষেঁড়ী ক্রোধভৈরবায় নমঃ ।  
দক্ষিণপদে ক্ষেঁড়ী উন্নত-ভৈরবায় নমঃ । বামপদে ক্ষেঁড়ী কপালি-ভৈরবায়  
নমঃ । পৃষ্ঠে ক্ষেঁড়ী ভীষণ-ভৈরবায় নমঃ । গলে ক্ষেঁড়ী সংহারভৈরবায় নমঃ ।

অতঃপর তিল কুশ জল হস্তে লইয়া সঙ্কল্পবাক্য করিবে। যথা,—

“ওঁ তৎসৎ অঘ্ণ অমুকে মাসি অমুকে পক্ষে অমুকতিথৌ অমুকগোত্রস্ত  
শ্রীঅমুকদেবশর্মণঃ শ্রীবৈগ্ননাথস্ত দশবর্ষাবচ্ছিন্ন-তৃপ্তিকামনয়া ইমং পশুং  
শ্রীবৈগ্ননাথায় ভূভ্যমহং সম্প্রদদামি ।” এইরূপ বাক্য করিয়া পশু উৎসর্গ  
করিবে। পরে পাঠ করিবে—

“ওঁ যজ্ঞার্থে পশবঃ সৃষ্টী যজ্ঞার্থে পশুবাতনম্ । অতস্ত্বাং ঘাতয়িষ্যামি তস্মাদ্  
যজ্ঞে বধোহবধঃ” ॥

তারপর খড়্গ পূজা করিবে। যথা—খড়্গের মূল, মধ্য ও অগ্রভাগে সিন্দূর  
দ্বারা তিনটা বর্তলাকার অঙ্কিত করিয়া অগ্রভাগে “জীং” মধ্যে “হুং” মূলে  
“হ্রীং” লিখিয়া ধ্যান করিবে। যথা,—

“ওঁ কৃষ্ণং পিনাকপাণিকং কালরাত্রিস্বরূপিণম্ ॥ উগ্রং রক্তাশ্রনয়নং ‘রক্ত-  
মাল্যাঙ্কলেপনম্ ॥ রক্তাধরধরকৈব পাশহস্তং কুটুম্বিনম্ । পিবমানঞ্চ কৃষিরং  
ভূজ্ঞানং ক্ৰব্যসংহতিম্ ॥”

এইরূপ ধ্যান করিয়া পাছাদি দ্বারা “কালি কালি বজ্রেশ্বরী শৌহদণ্ডায়

খড়্গায় নমঃ।” এই মন্ত্রে খড়্গের পূজা করিয়া খড়্গের অগ্রভাগে পূজা করিবে,—“হুঁ ব্রহ্ম-বাসীশ্বরীভ্যাং নমঃ।” মধো “হুঁ লক্ষ্মীনারায়ণভ্যাং নমঃ।” মূলে—“হুঁ উমামহেশ্বরভ্যাং নমঃ।” “ওঁ ব্রহ্ম-বিষ্ণু-শিব-শক্তিযুক্তায় খড়্গায় নমঃ।” গন্ধপুষ্প দ্বারা এই পূজা করিয়া প্রার্থনা করিবে। যথা,—

“ওঁ খড়্গায় খবশাণায় শক্তিকার্যার্থ-তৎপর । পশুশ্চেহুশ্চয়া শীত্ৰং বড়ঙ্গ-নাথ নমোহস্তু তে ।”

তারপর “ওঁ ঐং হ্রীং শ্রীং ইমং পশুং মহামোক্শং কুরু কুরু গৃহ স্বাহা।” বলিয়া সমর্পণ করিবে। পরে “ওঁ যথোক্তেন বিধানেন তুভ্যমস্ত সমর্পিতম্।” বলিয়া পশু সমর্পণ করিয়া ছেদন করিবে।

পরে পশুর ছিন্ন শিরের উপর ঘৃতাক্ত বক্তিকা জালিয়া “ওঁ অগ্নেত্যাদি শ্রীবৈদ্যনাথস্য দশবর্ষাবচ্ছিন্নতৃপ্তিকামনয়া এষ সমাংস-সপ্রদীপ-ছাগশিরোবলিঃ শ্রীবৈদ্যনাথায় তুভ্যমহং সম্প্রদাদানি। এইরূপ বাক্য করিয়া শির উৎসর্গ করিবে।

পরে রুধির পাঁচভাগে বিভক্ত করিয়া পূর্বোক্ত অসিতাজ প্রভৃতি তৈরব দিগকে নিবেদন করিয়া দিবে। তারপর দক্ষিণা ও অচ্ছিদ্রাবধারণাদি করিবে।  
বৈদ্যনাথ-পূজা সমাপ্ত।

## সূর্যস্তুত্ব ।

বশিষ্ঠ উবাচ । স্তবংস্তুত্র ততঃ শাষঃ কৃশো ধর্মিনস্তুতঃ ॥ রাজ্ঞাম-সহস্রেন সহস্রাংস্তং দিবাকরম্ ॥ শিগ্ৰমানস্ত তং দৃষ্ট্বা সূর্য্যঃ কৃষ্ণাঙ্গজং তদা । স্বপ্নে তু দর্শনং দত্ত্বা পুনর্স্বচনমত্রদীৎ ॥ শ্রীসূর্য্য উবাচ । শাষ শাষ মহাবাহো শৃণু জাষবতীসুত । অলং নামসহস্রেন পঠস্বেমং স্তবং শুভম্ ॥ যানি নামানি গুহ্যানি পবিত্রানি শুভানি চ । তানি তে কীর্তায়ম্ম্যমি শ্রুত্বা বৎসাবধারণয় ॥ ওঁ বিকর্তনো বিবস্বাংশ্চ মার্ত্তণ্ডো ভাস্করো রবিঃ । লোক-প্রকাশকঃ শ্রীমাল্লোঁক-চক্ষুগ্র হেষ্ৱরঃ ॥ লোকসাক্ষী ত্রিলোকেশঃ কর্তা উর্ত্তা তমিপ্রহা । তপনস্তাপন-শৈব শুচিঃ সপ্তাশ্ববাহনঃ ॥ গভস্তিহস্তো ব্রহ্মা চ সর্কদেবনমস্কৃতঃ ॥ এক-বিংশতিরিত্যেষ স্তব ইষ্টঃ সদা মম । শ্রীরারোগ্যকরশৈব ধনবৃদ্ধির্ষশঙ্করঃ ॥ স্তবরাজ ইতি খ্যাত্ত্রিযু লোকেষু বিশ্রুতঃ । য এভেন মহাবাহো হে সন্ধ্যো-হস্তমন্মোদয়ে । স্তোতি মাং প্রণতো ভূত্বা সর্কপাটৈঃ প্রমুচ্যাতে ॥ কায়িকং রার্চিকশৈব মানসং যচ্চ হৃক্কতম্ । একজপোন তৎ সর্কং প্রণশ্চতি মমাগ্রতঃ ॥

এষ জপ্যশ্চ হোমশ্চ সন্ধ্যোপাসনমেব চ ॥ বলিমন্ত্রোহর্ষ্যমন্ত্রশ্চ ধূমন্ত্রস্তথৈব চ ॥  
 অন্নপ্রদানে স্নানে চ প্রদিক্ষিতে প্রদক্ষিণে । স্তুতিতোহয়ং মহানম্রঃ সর্কপাপ-  
 হরঃ শুভঃ । এবমুক্ত্বা তু ভগবান্ ভাঙ্করো জগদীশ্বরঃ । আমন্ত্র্য কৃষ্ণতনয়ং  
 তত্রৈবাস্তুরধীয়তঃ ॥ শাষোহপি স্তবরাজেন স্তব্বা সপ্তাশ্ববাহনম্ । পূতাত্মা নীকজঃ  
 শ্রীমাংস্তস্মাদ্রোগাঘ্নিমুক্তবান্ ॥

ইতি শাষপুরাণে রোগাপনয়নে শ্রীসূর্য্যবক্তৃ-বিনির্গত—

শ্রীসূর্য্যাস্তবরাজঃ সমাপ্তঃ ।

### গ্রহকবচ ।

#### সূর্য্য-কবচ ।

শ্রীসূর্য্য উবাচ । শাষ শাষ মহাবাহো শৃণু মে কবচং শুভম্ ॥ ত্রৈলোক্য-  
 মঙ্গলং নাম কবচং পবমান্ততম্ ॥ যজ্ঞোহত্র মন্ত্রবিৎ সম্যক্ ফলমাপ্নোক্তি  
 নিশ্চিতম্ । যদ্ধ্বজ্বা চ মহাদেবো গণানামধিপোহভবৎ ॥ পঠনাত্ত্বাণাদ্  
 বিষ্ণুঃ সর্কেষাং পালকঃ সদা । এবমিত্রাদয়ঃ সর্কৈ সর্কৈসূর্য্যমবাপ্নুযুঃ । কবচস্ত  
 ঋষিভ্রঙ্ক ছন্দোহম্বষ্টবৃদাহৃতম্ । শ্রীসূর্য্যো দেবতা চাত্র সর্কদেবনমস্তুতঃ ॥  
 যশ আরোগ্যমোক্ষেষু বিনিয়োগঃ প্রকীর্তিতঃ ॥ প্রণবো মে শিরঃ পাতু  
 ঘৃণির্মে পাতুভালকম্ । সূর্য্যোহব্যান্নয়নদ্বন্দ্বমাদিত্যঃ কর্ণবৃগ্নকম্ । অষ্টাকরো  
 মহামন্ত্রঃ সর্কাতীষ্ট-ফলপ্রদঃ ॥ হ্রাং বীজং মে মুখং পাতু হৃদয়ং ভুবনেশ্বরী ।  
 চন্দ্রবীজং বিসর্গাঢ্যং পাতু মে শুভদেশকম্ । ত্র্যাকরোহসৌ মহামন্ত্রঃ সর্ক-  
 তন্ত্রেষু গোপিতঃ ॥ শিবোবহ্নিসমায়ুক্তো বামাক্ষিবিন্দুভূষিতঃ । একাকরো  
 মহামন্ত্রঃ শ্রীসূর্য্যস্ত প্রকীর্তিতঃ ॥ শুছাদ্গুহতরো মন্ত্রো বাঙ্ঘাচিন্তামনিঃ স্তুতঃ ।  
 শীর্ষাদিপাদপর্য্যন্তং সদা পাতু মনুভমঃ ॥ ইতি তে কথিতং দিব্যং ত্রিষু  
 লোকেষু হ্রস্বতম্ । শ্রীপ্রদং কাস্তিদং নিত্যং ধনারোগ্যবিবর্দ্ধনম্ । কুষ্ঠাদি-  
 রোগশমনং মহাব্যাধিবিনাশনম্ । ত্রিসঙ্খ্যং যঃ পঠেন্নিত্যমরোগী বলবান্  
 ভবেৎ ॥ বহ্ননা কিমিহোক্তেন যদ্ যন্ননসি বর্ধতে ॥ তন্তং সর্কং ভবত্যেব  
 কবচস্ত চ ধারণাং ॥ ভূতপ্রৈতপিশাচাশ্চ বক্ষগর্কররাক্ষসাঃ । ব্রহ্মরাক্ষস-  
 বেতালা নৈব ত্রিষ্টমপি ক্রমাঃ ॥ দূরাদেব পুলায়ন্তে তস্ত সঙ্কীর্তনাদপি ।  
 ভূর্কপত্রে সমালিখ্য রোচনাগুরুকুম্ভৈঃ । রবিবারে চ সংক্রান্ত্যাং সপ্তম্যাঞ্চ  
 বিশেষতঃ । ধারণাং সাধকশ্রেষ্ঠৈল্লোক্যবিজয়ী ভবেৎ ॥ ত্রিলোক্যমধ্যগং  
 কৃষ্বা ধারণেদক্ষিণে ভূজে । শিখারামথবা কণ্ঠে সোহপি সূর্য্যো ন সংশয়ঃ ॥ ইতি

তে কথিতং শাশ্ব ত্রৈলোক্যমঙ্গলাভিধম্ । কবচং দুহিতং লোকে তব স্নেহাৎ  
প্রকাশিতম্ । অজ্ঞাতা কবচং দিবাং জপেৎ সূর্য্যামনুত্তমম্ । সিদ্ধির্ন জায়তে  
তস্ম কল্পকোটিশতৈরপি ॥

ইতি ব্রহ্মযামলে ত্রৈলোক্যমঙ্গলং নাম সূর্য্যকবচং সমাপ্তম্ ।

### সোম-কবচ ।

শিব উবাচ । শূ দেবি মহাতত্ত্বং সোমস্ম কবচং শুভং । অস্ম প্রপঠনা-  
দেবি সোমরিষ্টং প্রণশ্চতি ॥ অস্ম ত্রীচন্দ্রমসঃ কবচস্ম অত্রিঋষিস্তুষ্টু প্ছন্দঃ,  
ত্রীসোমো দেবতা ত্রীসোমপ্রীত্যর্থং জপে বিনিয়োগঃ ॥ কং ঋং গং ঘং ঙং পাতু  
হৃদয়ং যামিনীপতিঃ । চং ছং জং ঝং ঞং পাতু মস্তকং মেহত্রিগোত্রজঃ ।  
টং ঠং ডং চং গং পাতু শিখাং মে তাপহা মম ॥ তং থং দং ধং নং পাতু শিখাং  
মুগাক্ষো মে পদভূৎ ॥ পং ফং বং ভং মং পাতু নেত্রে মে রোহিণীপতিঃ ।  
যং রং লং বং শং যং সং হং সর্কাদ্ধে পাতু চন্দ্রমাঃ ॥ কবচং দ্বিজরাজস্ম কথিতং  
বীরবন্দিতে ॥ যস্ম প্রপঠনাদেবি সর্করিষ্টং বিনশ্চতি ॥ কপূর্চন্দনৈর্যুক্তং  
কৃষ্ণা ভূর্জে বরাননে । ক্ষীরিকামূলসংযুক্তং রৌপ্যহুং ধারয়েদ্ যদি । সর্কব্যাদি-  
প্রশমনং পুত্রদং ধনদং ভবেৎ ॥ সোমবারে মহেশানি কৃৎসোপবাসনং মুদা ।  
যো নরঃ সোমমভ্যর্চ্যা কবচং দ্বিঃ পঠেদ্ যদি । মাসमध्ये মহেশানি প্লবানু  
স ভবেদ্ভূৎ ॥

### মঙ্গল-কবচ ।

ত্রীশিব উবাচ । শূ দেবি মহেশানি ভৌমস্ম কবচং মুদা । পঠনাদ্ধারণাদ্  
যস্ম ভৌমরিষ্টং প্রণশ্চতি ॥ অস্ম ত্রীমঙ্গলমহাগ্রহকবচস্ম তরদ্বাজঋষিঃ পঠনাস্টক-  
পঙ্ক্তিশ্ছন্দঃ ত্রীমঙ্গলোদেবতা ত্রীমঙ্গলপ্রীত্যর্থং জপে বিনিয়োগঃ । অং আং  
মে শিরঃ পাতু ইং ঙং পাতু কপালকং । উং উং কর্ণৌ সদা পাতু ঋ ঌ  
পাতু ভালং মম । ৯ং ৯ং পাতু সদা গণ্ডৌ এঁ ঐঁ পাতু শ্রুতী মম ॥ অং পাতু  
মম হৃদয়ং অঃ সর্কাদ্ধে মমাবতু ॥ ইদং ভৌমস্ম কবচং প্রাতরুথায় যঃ পঠেৎ ।  
সর্কব্যাদি-বিনিশ্চুক্তো গ্রহপীড়্য ন দারুণা ॥ ভৌমবারে নিশাভাগে উপবাসং  
করোতি যঃ । ঋগং যজুঃ ঋগরেখামঙ্গারৈশৈব কারয়েৎ । প্রৌঙ্কয়েদ্বামপাদেন  
ঋগং ত্যক্ত্বা ধনং লভেৎ ॥ কবচং ত্রিঃ পঠেদেবি নিশামধ্যে বরাননে ।  
প্রাতঃ স্নাত্বা দ্বিজোহভ্যর্চ্যা পারগঞ্চ স্বয়ংকরেৎ ॥ এবং সমাপ্তং দেবেশি যঃ



কুর্ধ্যাদ্ ভক্তিভাবতঃ । ঋণানুক্তো মহেশানি ধনমাপ্নোতি পুঙ্কলং ॥ ভূর্জপত্রে  
 ত্রিমাং বিদ্যাং রক্তচন্দনমিশ্রিতে । সিংহমুলাধিতাং কুত্বা তাত্রহাং ধারয়েদ্ যদি ॥  
 ক্রত-ব্ৰণাদি যাবন্তো দোষা নশ্চান্তি পার্শ্বতি ॥

**বুধ-কবচ ।**

শ্রীশিব উবাচ । শৃণু দেবি প্রবক্ষ্যামি বুধস্ত কবচং প্রিয়ে । যস্ত বিজ্ঞান-  
 মাত্রেণ নরঃ শুক্লত্বমাপ্নুয়াৎ ॥ অস্ত শ্রীমুগ্রহকবচস্ত শক্তিঋষিরতুটুপ্ছন্দঃ,  
 শ্রীবুধো দেবতা শ্রীবুধপ্ৰীত্যর্থং জপে বিনিয়োগঃ । হ্রী বীজং মে শিরঃ পাতু  
 হ্রীং হ্রীং পাতু মমোদরং । হুং হুং পাতু মম কণ্ঠং ঋ ঋ পাতু কটীস্থলং ॥ ওঁ হ্রং  
 পাতু সদা স্কন্ধৌ হুং ফট্ পাতু স্তনদ্বয়ং । হ্রী হ্রী করঞ্চ মে পাতু হ্রীং ফট্  
 দ্বাহা পদদ্বয়ং ॥ আং নাভিং মে বুধঃ পাতু হ্রী হ্রী সৌম্যো গুদন্তথা । আকারাদি  
 ককারান্তঃ সর্বাঙ্গং পাতু সোমজঃ । ইতি তে কথিতং দেবি কবচং শশি-  
 জস্ত চ । ত্রিসন্ধাং যঃ পঠেদেবি সৌন্দর্য্যং স সমাপ্নুয়াৎ । লিখিত্বা ভূর্জপত্রেণ  
 কুম্ভমেন বরাননে । বাট্যালমূলসংযুক্তং স্বর্ণস্থং ধারয়েত্তু যঃ । বামে চ দক্ষিণে  
 চৈব স্ত্রিয়াশ্চ পুরুষস্ত চ । পুংসঃ স্ত্রী বশমাপ্নোতি স্ত্রিয়াঃ পুমান্ নঃ সংশয় ॥

**বৃহস্পতি-কবচ ।**

শিব উবাচ । শৃণু দেবি প্রবক্ষ্যামি কবচঞ্চ বৃহস্পতেঃ । যস্ত প্রসাদাদ্বেবেশি  
 সর্কবিদ্যানিধির্ভবেৎ ॥ অস্ত শ্রীবৃহস্পতি-কবচস্ত আক্ষিরসঋষির্গায়ত্রীচ্ছন্দঃ,  
 শ্রীবৃহস্পতির্দেবতা বৃহস্পতিপ্ৰীত্যর্থং জপে বিনিয়োগঃ । অং কং ধং গং ষং  
 ওং আং শিরঃ পাতু গুরুঃ সদা । ইং চং ছং জং ঝং ঞং কণ্ঠং পাতু  
 বৃহস্পতিঃ ॥ উং টং ঠং ডং ঢং ণং উং নাভিং মে সদা গুরুঃ । এং তং থং দং ধং  
 নং ঐং পাতু উদরং মম । ওঁ পং ফং বং ভং মং ওঁং পাতু বৃহস্পতির্মম । অং ঘং  
 রং লং বং শং যং সং হং অং পাতু সর্বাঙ্গং দেবপুঞ্জিতঃ ॥ নাসাদি চক্ষুর্দানং  
 হস্তপাদৌ দ্বচং কটিং । পাদাধঃ কেশ-পর্য্যন্তং পাতু জীবঃ সदैব হি ॥ ইতি  
 তে কথিতং দেবি কবচং গীম্পতেঃ শুভং । অস্ত প্রপঠনাদ্বেবি কবিজ্ঞানী চ  
 সাধকঃ ॥ যস্ত্রিসন্ধাং মহেশানি বিদ্যার্থী কবচং পঠেৎ । পঠনাদ্ বর্ষমধ্যে  
 চ বিদ্যা চ বিপুল্য ভবেৎ ॥

**শুক্রে-কবচ ।**

শিব উবাচ । শৃণু দেবি প্রবক্ষ্যামি শুক্রেস্ত কবচং শুভং । যস্ত প্রপঠনান্নত্বেয়া  
 পুত্রপৌত্রাঘিতো ভবেৎ । কবচস্ত প্রসাদেন বক্ষ্যা চ পুত্রিণী ভবেৎ । অস্ত

শ্রীশুক্ৰকবচস্য ভার্গবঋষিঃ পংক্তিছন্দঃ শ্রীশুক্ৰোদেবতা শ্রীশুক্ৰপ্ৰীত্যর্থং জপে  
বিনিয়োগঃ । হ্রাং বীজং মে শিরঃ পাতু হ্রীং শিরঃ পাতু মে সদা । হ্রুং বীজং  
মে শিখাং পাতু হ্রৈঃ বীজং কবচং মম ॥ হ্রৌ নৈত্রৌ মে সদা পাতু হ্রঃ সর্বাঙ্গ-  
সুলোচনে । অকারাদিক্কারান্তঃ বর্ণং পঞ্চাশদেব তু । উর্দ্ধমখশতুর্দিক্ সর্বত্র  
পাতু ভার্গবঃ ॥ ইদং হি কবচং দিব্যং ভৃগুরিষ্টবিনাশনং । শতধা পঠনাদেবি  
শুক্ৰবৃদ্ধিঃ প্রজায়তে । ধ্বজভঙ্গাদি-রোগাশ্চ ক্ষিপ্ৰং নশ্তিস্তি পার্শ্বতি ॥

### শনি-কবচ ।

শিব উবাচ । শূণু দেবি প্রবক্ষ্যামি শনেঃ কবচযুক্তমং । শনিপীড়াহরং সর্ব-  
শুভদং পরমাত্মতং । অস্ম কবচস্য গোতমঋষির্বিরাট্ছন্দঃ, শনৈশ্চরো দেবতা  
শ্রীশনৈশ্চরপ্ৰীত্যর্থং জপে বিনিয়োগঃ ॥ ওঁ কারং মে শিরঃ পাতু ঐ কারং  
কণ্ঠদেশকে । হ্রী মে হৃদি সদা পাতু শ্রী মে পাতু সদা মুখং । ওঁ ঐ হ্রী  
শ্রী শনৈশ্চরায় পাতু সর্বতঃ স্তিতঃ ॥ য ইদং কবচং পুণ্যং ধারয়েদক্ষিপে ভুজে ।  
কণ্ঠে বা পরমেশানি সর্বত্র বিজয়ী ভবেৎ ॥ চিরজীবী ভবেন্নিত্যমরোগী  
নাত্র সংশয়ঃ । তস্ম তুষ্টঃ সদা সৌরিঃ পঠেদ্বা স্মসমাহিতঃ । শনৈশ্চরকৃতা  
পীড়া নাস্তি তস্ম কদাচন ॥

ইতি গ্রহ-কবচং সমাপ্তং ।

### গায়ত্রী-কবচ ।

ব্রহ্মোবাচ । গায়ত্র্যাঃ কবচং বক্ষ্যে ঋষ্যকামার্থসিদ্ধিদম্ । যদ্ধ্বা পঠনা-  
দ্বাপি ত্রৈলোক্যং সাধয়েদ্ধ্রুবম্ ॥ অস্ম গায়ত্রীকবচস্য ব্রহ্ম-বিষ্ণু-মহেশ্বরা  
ঋষয়ঃ ঋগ্-যজুঃসামানি ছন্দাংসি পরংব্রহ্মপুরুষরূপী পরমাত্মা দেবতা তৎসবিতু-  
বরৈণ্যং ইতি বীজং ভর্গো দেবশ্চ ধীমহি ইতি শক্তিঃ ধিয়ৌ যো নঃ প্রচোদয়াৎ  
ইতি কীলকং মম মোক্ষার্থজপে বিনিয়োগঃ । ওঁ তৎসবিতুর্ব্রহ্মাশ্বনে নারায়ণায়  
হৃদয়ায় নমঃ । ওঁ বরৈণ্যং বিষ্ণুশ্বনে ঐশ্বর্যায় শিরসে স্বাহা । ওঁ ভর্গো দেবশ্চ  
রুদ্রাশ্বনে শক্ত্যে শিখায়ৈ বষট্ । ওঁ ধীমহি মায়াম্নে বলায় কবচায় হুঁ । ওঁ  
ধিয়ৌ যো নঃ জ্ঞানশ্বনে নেত্রোভ্যাং বৌষট্ । ওঁ প্রচোদয়াৎ সত্যশ্বনে  
সর্বাদানন্দায় করতল-পৃষ্ঠাভ্যাং অস্ত্রায় ফট্ । \*

ওঁ গায়ত্রী পূর্বতঃ পাতু সাবিত্রী পাতু দক্ষিণে । ব্রহ্মসক্যা তু মে পশ্চাদ্ভক্তরে

এইক্রমে অস্ত্রাঙ্গাস করিয়া পরে কবচ পাঠ করিতে হয় ।

তু সরস্বতী ॥ পাবকী মে দিশঃ পাতু পাবকী জলশায়িনী । যাতুধানী দিশং  
রক্ষেৎ যাতুধানী ভয়ঙ্করী । পাবমানী দিশং রক্ষেৎ পাপানাক্ষ বিনাশিনী ।  
দিশং রৌদ্রী নদা পাতু রুদ্রাণী রুদ্ররূপিনী । উর্দ্ধং ব্রহ্মাণী মে রক্ষেদধস্তাঈশ্বরী  
তথা । এবং দশ দিশো রক্ষেৎ সর্বত্র ভুবনেশ্বরী ॥ তৎপদং পাতু মে পাদং  
জজ্ঞে মে সবিতুঃ পদম্ । বরেণ্যং কটিদেশস্ত নাভিং ভর্গস্তথৈব চ ॥ দেবস্ত  
পাতু হৃদয়ং ধীমহীতি গলস্তথা । ধিয়ো যো ইতি মে নেত্রং নঃ পদস্ত ললাটকম্ ॥  
এবং পাদাদিমূর্দ্ধান্তং সর্বাঙ্গং মে প্রচোদয়াৎ ॥ ওঁ ॥

ইদন্ত কবচং পুণ্যং হত্যাকোটিবিনাশনম্ । চতুঃষষ্টিকলাবিদ্যা সর্বপাপ-  
প্রণাশিনী ॥ জপারন্তে চ গায়ত্রীজপান্তে কবচং পঠেৎ ॥ গো-স্ত্রী-ব্রহ্মবধাদৌনি  
মিত্রদ্রোহাদিপাতকৈঃ । মুচ্যতে সর্বপাপেভ্যঃ পরং ব্রহ্মাধিগচ্ছতি ॥

ইতি শ্রীব্রহ্মনারদসংবাদে গায়ত্রী-কবচং সমাপ্তম্ ॥

### দত্তকপুত্র-গ্রহণবিধি ।

শুভকালে বালকের পিতা মাতা আশ্বীষ্মজন গুরুপুরোহিতাদির সহিত  
বালককে যাগ মণ্ডপে আনয়ন করতঃ ষটস্থাপন করিবে । গ্রহীতৃপক্ষীয়গণ  
পূর্বমুখ ও দাতৃপক্ষীয়গণ পশ্চিমমুখ হইয়া বসিবে । উভয়পক্ষে দশজন করিয়া  
ব্রাহ্মণ স্থাপন করতঃ গন্ধবস্ত্রাদিদ্বারা তাঁহাদের পূজা করিয়া গ্রহীতা কৃতাজ্জলি  
হইয়া “ওঁ সাধু ভবন্ত আসতাম্” ইহা বলিবে । ব্রাহ্মণগণ “ওঁ সাধু বয়মান্বহে”  
ইহা বলিবেন । গ্রহীতা “ওঁ অর্চয়িষ্যামো ভবতঃ” ব্রাহ্মণগণ “ওঁ অর্চয়” বলি-  
বেন । পরে “ওঁ অগ্নেত্যাদি—দম্পত্যোরাবয়োঃ কৰ্ত্তব্য-দত্তক-পুত্রগ্রহণকর্ষণি  
শুভং শুভমিত্যাদিবাক্যকথনায় যথাসম্ভবগোত্রনাম্নো দশব্রাহ্মণান্ এভির্গন্ধাদিভি-  
রভ্যর্চ্যা ভবন্ত আবাং বৃণীবহে” বলিবে । ব্রাহ্মণগণ “ওঁ বৃতাঃ স্বঃ” ইহা  
বলিবেন । গ্রহীতা—“ওঁ যথাবিহিতং শুভং শুভমিতি বাক্যকথনং কুরুত”  
ব্রাহ্মণগণ “ওঁ যথাবিহিতং করবাম” বলিবেন । এই প্রকারে দাতাও ব্রাহ্মণ-  
দ্বিগকে বরণ করিবেন ।

পরে গ্রহীতা সূর্য্যার্থ্য প্রদান করতঃ স্বস্তিবাচনপূর্ব্বক সংকল্প করিবেন ।  
যথা—“অগ্নেত্যাদি অমুকগোত্রো অমুকী—অমুকৌ দম্পতী দত্তকপুত্রকার্যৌ  
দত্তক-পুত্রগ্রহণমাবাং করিষ্যাবহে ।” পরে স্বশাখোক্ত স্তত্র পাঠ করিবে ।  
অতঃপর ব্রাহ্মণত্রয়কে বস্ত্রাদিদ্বারা অর্চনা করিয়া—“ওমন্ত্র অশ্বৎসংকল্পিতদত্তক-

পুত্রগ্রহণকৰ্ম্মণি পুণ্যাং হং ভবন্তোহধিক্ৰবন্ত্ৰ" বলিবে। ব্রাহ্মণগণ—“ওঁ পুণ্যাং হং” এইরূপ তিনবার বলিবেন। স্বস্তি ও ঋদ্ধিবাচন করাইয়া ব্রহ্মবরণ করাইবে। যথা—

গ্রহীতা করবোধে—“ওঁ সাধুভবানাস্তাম্” ইত্যাদি বলিয়া—“ওঁ অত্মাস্মৎ-সঙ্কল্পিতদত্তকপুত্রগ্রহণকৰ্ম্মাঙ্গভূতহোমকৰ্ম্মণি ব্রহ্মকৰ্ম্মকরণায় অমুকগোত্রঃ ইত্যাদি”। এই ক্রমে হোতা তন্ত্রধারক ও সদস্য বরণ করিবে।

অতঃপর হোতা পঞ্চগব্য শোধন করিয়া স্থান অভ্যক্ষণপূর্বক পঞ্চঘটাদিস্থাপন করতঃ গণেশ, শিবাदिপঞ্চদেবতা, আদিত্যাদি নবগ্রহ, ইন্দ্রাদি দশদিকৃপাল, বিষ্ণু এবং লক্ষ্মীর পূজা করিয়া ভূতশুদ্ধ্যাदि করতঃ প্রজাপতির পূজা করিবেন।

প্রজাপতির ধ্যান।—“ওঁ ব্রহ্মা সোম্যো ব্রতী কার্য্যো জটিলঃ পিঙ্গলোচনঃ । চতুভূজশ্চতুর্ভুজো। লম্বকূর্চো মহোদরঃ । হংসারুঢ়ঃ গুরুপটো গোপগুপ্তনম-স্থিতঃ । চৰ্ম্মচ্ছদো রক্তবাসাঃ গুরুযজ্ঞোপবীতকঃ ॥ অক্ষমালাশ্রুচৌ শ্রীতাং বামদক্ষিণহস্তয়োঃ । কমণ্ডলুশ্রুবৌ চাত্তৌ দর্ভাক্ষতঘটাশ্রিতে ॥ স্বক্কে কৃষ্ণাজিনং দেয়ং বস্ত্রং বা শোভনস্থিতম্ ॥” এই প্রকার ধ্যান কবতঃ মথাসক্তি উপচারে প্রজাপতির পূজা করিবে। অনন্তর স্বগৃহোক্তবিধানে “প্রগল্ভ” নামক অগ্নি-স্থাপন করিয়া কুশণ্ডিকা সমাপনপূর্বক নৈমিত্তিক মহাব্যাহ্রতিহোম করিবে।

পরে গুরু ধান, মৎস্য, মধু, দধি, সিন্দূর, নুতনবস্ত্র, দুর্ধা, আতপতগুল ও ঘৃত সংগ্রহ করিবেন। তদনন্তর গ্রহীতা দেবতা ও ব্রাহ্মণাদি পূজাব্যক্তিবর্গকে প্রণামপূর্বক করবোধে নিম্নলিখিত মন্ত্র পাঠ করিবেন। যথা—“ওঁ পিতৃমন্তো-দেবমন্তোশ্রম জাতঃ স্মৃতো ন হি ॥ পত্নীপাটৈরাস্বপাটৈঃ কৰ্ম্মভিষ্চ বিশেষতঃ । এতৎ সৰ্ব্বং ন জানামি জানাতি ধৰ্ম্ম এব চ । স্মাস্মাস্মবিচারেণ কিমর্থং বক্ষিতং ফলম্ ॥ রক্ষণে পিতৃপিণ্ডেভ্যঃ স্বনামপরিরক্ষণে । গোত্রার্থঞ্চ করিষ্যামি সৰ্ব্বেষাং সাক্ষিসম্মতিম্ ॥

এই বাক্য শ্রবণ করিয়া জাতি, বন্ধু ও স্বিজগণ “শুভং শুভং” বলিবেন।

অতঃপর দাতা সকলকে প্রণাম কবিয়া বলিবেন—“ওঁ সৰ্ব্বে তে সাক্ষিণো ভূয়ো বদিষ্যামি পুনঃ পুনঃ । নাতাবেন ন হুংধেন রৌরবাম্ পদগুনাং ॥ ন ধূপাষণাক্ষমাইচ্ছব জাতানাং পরিপীড়নাং । ন বাহুহেতুতো বাপি কুর্বেহহং কৰ্ম্ম দৈবশম্ ॥ ধৰ্ম্মায়ি-চক্ষুঃস্বৰ্য্যদেববিপ্রা অত্র সাক্ষিণো ভবন্ত ॥” পরে উভয় পক্ষীয় ব্যক্তিবর্গ বলিবেন “দাস্তসি, দাস্তসি”। দাতা “দাস্তামি” তিনবার বলিলে উভয়পক্ষীয় ব্যক্তিগণ “গৃহাণ” তিনবার বলিবেন।

অতঃপর উভয়পক্ষীয় ব্রাহ্মণ ও জ্ঞাতিবন্ধুগণ “তোমার স্ত্রীকে জিজ্ঞাসা কর” ইহা বলিয়া দাতাকে তাহার স্ত্রীর নিকট প্রেরণ করিবেন । দাতার স্ত্রী স্ত্রীদিগকে সাক্ষী করিয়া “দাস্যামি” ইহা বলিয়া লেখনীদণ্ড গ্রহণ করতঃ পতিব হস্তে দিয়া “দদম্ব ত্বং দদম্ব ত্বং দদম্ব ত্বং মদীয়োহয়ং ন পুত্রঃ” ইহা বলিবে । অনন্তর গুরু বা পুরোহিত পত্রিকা লিখিবেন, যথা—

“স্বস্তি সকল-মঙ্গলঞ্চ—

অমুকগোত্রোভ্যাং অমুকপ্রবরাভ্যাং অমুকী-অমুকাত্যাং দম্পতিভ্যাং যুবাভ্যাং অমুকগোত্রৌ অমুকপ্রবরৌ অমুকী-অমুকৌ দম্পতী আবাং অমুকগোত্রস্য অমুকস্য প্রপৌত্রং অমুকগোত্রস্য অমুকস্য পৌত্রং অমুকগোত্রয়োঃ অমুকয়ো-  
রাবয়োঃ পুত্রমিমং দত্তকপুত্রত্বেন সম্প্রদদম্বহে ।

নাম্বিন পুত্রে স্বত্বমস্তি নবা পিণ্ডাধিকাবিতা । ধর্মে নাপি চলিতঃ স্যাম-  
ধর্মে নাপি লিপ্তকঃ । ক্রিয়াক্রিয়ায়াং লিপ্তো ন মদগোত্রে নাস্তি বান্ধবঃ ।  
সুখদুঃখেন ন প্রাপ্তিরিতি সত্যং করোম্যহম্ ॥

এই প্রকার লিখিয়া দাতার স্ত্রীব হস্তে প্রদান করিবেন । যদি দাতার স্ত্রী লিখিতে অশক্তা হয়, তবে পত্রিকাতে তিনটী রেখা পাত করিয়া দিবেন । পতি নিজহস্তে তাহার নাম লিখিয়া দিবেন । পুনরায় স্ত্রীগণ দাতার স্ত্রীকে জিজ্ঞাসা করিবেন—“অগ্নোহস্তি কিমমুং দদাসি ?”

হৃষ্টচিত্তে দাতার স্ত্রী বলিবে—“অগ্নোহস্তি মে পুত্রকঃ হৃষ্টচিত্তপূর্ব্বং  
দদামি অস্তু নাস্তি পুত্রঃ ।” পরে পতি ও পুত্রের হস্ত ধারণ করতঃ শাল-  
গ্রামশিলা, ব্রাহ্মণ ও অগ্নিসমীপে মঙ্গলধ্বনিপূর্ব্বক নিম্নলিখিত বাক্য বলিবে ।  
যথা,—“অস্তু গোত্ররক্ষণায় ধর্ম্মপালনায় দদামি সর্ব্বাসাং স্ত্রীণাং সাক্ষিসমুদাঃ ।  
ন লোভেন ন মোহেন ন ক্রোভেন ন ক্রোধেন নাশ্চহেতুনা ।”

অতঃপর দাতা পত্নীর সহিত উপবিষ্ট হইয়া উভয় জামুদখে হস্তস্থাপন করতঃ  
প্রথমতঃ পুত্র এবং পরে পত্রিকা গ্রহণ করিয়া গ্রহীতৃ-দম্পতীব হস্তে জল দিবে ।  
পরে বালকের বামহস্ত পতি ও দক্ষিণহস্ত পত্নী ধারণ করিয়া গ্রহীতৃ-দম্পতীর  
ক্রোড়ে পুত্রদান করিবে । এই সময়ে দেবতা ও ব্রাহ্মণদিগকে প্রণামপূর্ব্বক  
বাগ্ধ্বনি সহকারে মঙ্গলশব্দ করিবে । পরে সকলকে মিষ্টান্ন প্রদান করিয়া  
একটি ব্রাহ্মণসাক্ষাতে পুত্ররক্ষা করিবে । তৎপরে পিতৃষ্ণ ও মাতৃষ্ণ দিবে ।  
যদি সহস্র মুদ্রা দান করে, তবে পুত্রত্বভাব নষ্ট হইয়া ভৃত্যত্ব ভাব জন্মে । শরীর  
দক্ষিণার্ধ স্বর্ণপঞ্চক এবং প্রত্যক্ষ পরিবর্তনার্ধ অশ্রান্ত দ্রব্য দান করিবে ।

দক্ষিণার্ধ স্বর্ণ, মেদোহর্থে মেদিনী, তেজ অর্থে বাহু, বাতার্থে ব্যঞ্জন, নভোর্থে ষট ও বরুণার্থে জল—এই পঞ্চতন্ত্র । নেত্রার্থে দর্পণ, কেশার্থে চামর, নখার্থে রোপ্যপাত্র, দন্তার্থে মুক্তা, নাসিকার জন্ত গন্ধক, চর্ম জন্ত রক্তবস্ত্র, কর্ণ জন্ত শঙ্খ, মুখের জন্ত বস্ত্র, হস্ত জন্ত অস্ত্র, পাদজন্ত পাহুকা, মাংস জন্ত মুক্তিকা ও সর্কার্থে পূর্ণ কুণ্ড প্রদান করিবে । এই সকল প্রত্যঙ্গ-পরিবর্তন-দ্রব্য ।

স্বর্ণদান-বাক্য—অগ্নেত্যাদি অমুকগোত্রৌ অমুকৌ—অমুকৌ দম্পতী আবাং অশ্বদগ্রহীতব্য-দত্তকপুত্রেশু শরীরদক্ষিণামিদং স্বর্ণেকং অমুকগোত্রাত্যাং অমুকৌ-অমুকাত্যাং ( এখানে দাতৃদম্পতীর নামোল্লেখ করিতে হইবে । ) অশ্বদগ্রহীতব্য-দত্তকপুত্রজনকাত্যাং যুবাভ্যাং সম্প্রদদহে ।” বলিয়া—পুত্র জনক জননীর হস্তে দিবে । তাহারা উভয়ে “স্বস্তি” বলিয়া গ্রহণ করিবে ।

পঞ্চতন্ত্র দানবাক্য—“অগ্নেত্যাদি অশ্বদ-গ্রহীতব্য-দত্তকপুত্রশরীরগত-মেদস্তেজো-বায়ু-নভোবরুণার্থানি মেদিজগ্নি-ব্যজন-ঘটজলানি অমুকগোত্রাত্যাং” ইত্যাদি ।

প্রত্যঙ্গ পরিবর্তনার্থ দানবাক্য—“অগ্নেত্যাদি অশ্বদগ্রহীতব্য-দত্তক-পুত্র-নেত্র-কেশ-নখ-দন্তনাসাচর্ম-কর্ণ-বক্ত্র-হস্তপদমাংসপ্রত্যঙ্গশরীরপরিবর্তনে দর্পণ-চামব-রোপ্যপাত্র-মৌক্তিক-গন্ধক-রক্তবস্ত্র-শঙ্খ-যন্ত্রাঙ্গপাহুকা-মূৎ-পূর্ণকুণ্ডান্ অমুক-গোত্রাত্যাং অমুকৌ-অমুকাত্যাং যুবাভ্যাং আবাং সম্প্রদদহে ।

উক্ত প্রকাবে সমস্ত দ্রব্য দান করিয়া দাতৃদম্পতীর হস্তে সমস্ত দ্রব্য দিবে । তাহারা উভয়ে “স্বস্তি” বলিয়া গ্রহণ করিবে ।

অতঃপর বালকের জনক তিল-কুশযুক্ত জল গ্রহণ করতঃ পত্রিকার লিখিতব্য বাক্য করিয়া পুত্রদান করিবে । পরে দানদক্ষিণার্ধ কিঞ্চিৎ স্বর্ণ দান করিবে ।

পরে গ্রহীতার হস্ত-পরিমিত হুণ্ডিল করিয়া প্রজাপতিযজ্ঞ করিবে, যথা—  
 বরদনামা অগ্নির নামকরণ আবাহন ও পূজা করিয়া সংকল্প করিবে, যথা—  
 “অগ্নেত্যাদি অমুকগোত্রৌ অমুকৌ-অমুকৌ দত্তকপুত্রেন ভবন্তুমাবাং রূপী-  
 বহে” এইরূপ সংকল্প করিয়া দত্তকপুত্রের গাত্রে পুষ্প দিবে । পরে তিল-  
 কুশ জল পঞ্চগব্য পঞ্চামৃত সংযুক্ত পাত্র গ্রহণ করিয়া “অগ্নেত্যাদি-  
 অমুকগোত্রঃ অমুকঃ সপত্নীকো ধর্মার্থকামমোক্ষফল-সিদ্ধি-প্রয়োজন-পুত্র-  
 কামো দত্তকপুত্রগ্রহণকর্মাঙ্কুতং প্রজাপতিযজ্ঞমহং করিষ্যে ॥” এইরূপ

সংকল্প করিয়া হোত্বরণ করিবে। পরে হোতা প্রজাপতিবজ্র করিবেন।

অন্তঃপর অগ্নির উত্তরদিকে পঞ্চবিংশতি অক্ষথপল্লবোপরি বালককে উপবেশন করাইয়া কেশবন্ধন ও ভূষণাদি ত্যাগ করাইয়া হরিদ্রাক্ত বস্ত্র পরিধান করাইবে। সম্মুখে দধ্যাদি মাজলিক দ্রব্যযুক্ত পূর্ণকুন্ত স্থাপন করিবে। অনন্তর পঞ্চবিংশতি কুশপত্র দ্বারা বিষ্টর রচনা করিয়া তদ্বারা বালকের আভিবেক করিবে। এই নিমিত্ত পঞ্চগোত্রের পাঁচজন ব্রাহ্মণ বরণ করিয়া তাঁহাদের মধ্যে শাণ্ডিল্যকে বিষ্টর, সাবর্ণকে ঔদুম্বর, কাশ্যপকে পুষ্প, তর-দ্বাজকে অক্ষথ সমিগ এবং বাৎস্রকে দুর্বা দিবে। তাঁহারা সংকল্পপূর্বক উক্ত দ্রব্য সংযোগে কুন্তস্থ জলদ্বারা অভিষেক করিবেন। যথা —

অগ্নোত্যাগি অমুকগোত্রঃ সপত্নীকঃ অমুকঃ সাবর্ণ শাণ্ডিল্য-কাশ্যপ-ভবদ্বাজ-  
বাৎস্র-পঞ্চগোত্রজৈঃ ব্রাহ্মণৈঃ ধর্মাধর্ম সমাখ্যাতা হং হং যং রং লং বং শং  
প্রাণান্ শুক্রয়ামি স্বাহা । শ্রীং শ্রীং শাং শীং শৃং শৈং শৌং শং শঃ বীজং শুক্রয়ামি  
দেহং পবিত্রয় পবিত্রয় নাগকুলোদ্ভব বিকাবদৌষজাতঃ পবান্নশক্ষণাৎ  
পররমণীক্রোড়সংস্থিতত্বাৎ পরগর্ভজাতোহসি যন্ত্যাঃ স্তনপানং কৃৎস্না যন্ত্যাং  
যোত্যাং নীতোহসি তন্ত্যাঃ কশ্মাণি সর্ক্বাণি ছিক্তি দংশয় দংশয় নাশয় নাশয়  
অম্মৎকুলোদ্ভব-মদীয়পুত্রস্বয়সি মম রমণাং ময়া জাতোহসি পরশুক্রে যো-  
জাতস্তস্মিন্ সর্বং চূর্ণয় চূর্ণয় সর্বং নিপাতয় নিপাতয় যন্ত কধিরাচ্ছরীরং  
মেদো জাতং তৎসর্বং শোষয় শোষয় অম্মাকং শুক্রস্পর্শনাদাস্ত যাতু যাতু  
ময়া রমণী ঋতুরক্ষিতঃ তৎসলিলে সলিলং যাতু যাতু পূর্বকং গর্তু সলিলং  
শোষয় শোষয় ওঁ চাং চাঁং চুং চৈং চৌং চং চঃ চন্দ্রার্থে চন্দ্রো জাতচন্দ্রে প্রভব-  
শচন্দ্রোদ্ভবো যশচন্দ্রঃ স চন্দ্রঃ অহং দদামি অম্মাকঞ্চ পুত্রস্বং ভূয়া মদীয়-  
পিতৃনু সর্ক্বানু মানয় মানয় যাস্ত যাস্ত বর্ক্বয় বর্ক্বয় কামানু কামানু কাং কীং  
কুং কৈং কোং কং কঃ কামাৎ ক্রোথাৎ কুবুদ্ধি কুকর্ম কুক্তিয়া কুলাচারহীন-  
কৃপণদৌষবিবর্জিত কদাচারং ত্যজ ত্যজ নিকামঃ কামভূয় কাম্বাজাতং  
ক-উদ্ভবঃ কস্মিন্ কুলে কুলাশ্রয়ঃ হং হং স্বাহা গোহত্যা ব্রহ্মহত্যা স্ত্রীহত্যা  
স্বমাতৃগমনে শুক্রপত্নীলজ্বনে সীমালজ্বনে মিথ্যাবাক্যকথনে জ্ঞাতি নিন্দা  
জ্ঞাতিহিংসা জ্ঞাতিবাদকরশ্চ চ দ্বিজহিংসা দ্বিজনিন্দা দ্বিজবাদকরশ্চ শুক্র-  
নিন্দা শুক্রহিংসা স্ত্রীনিন্দা চ স্ত্রীত্যাগনং পিতৃশ্মাতৃশ্চ সেবয়া ধর্মতঃ ক্ষৎপদ্মি-  
রক্ষণীয়া পরদারাহুগ্রহরতো হস্তং দঙ্ঘং ন করোষি মিথ্যাবাক্যং ন শৃণোষি

मिथ्यासाक्ष्यं न ददासि जिह्वां दम्भां न करौषि अपजातान् न गृह्णासि पाद-  
विक्षेपणं परसमीप्यां नास्ति अश्रुदन्तुर्वर्ते नास्ति विप्रश्च पादविक्षेपः ।  
द्विजशुक्रविप्रश्च मद्यो न गमय परपत्नीं न सेवय देहं तत्र न मय्य 'कुकर्म'  
न क्रुतः श्चां कुलं दम्भं न कारय कठोरां वागीं न वद, विप्रान् वाक्वान्  
दरिद्रान् शरणागतान् न त्यज, स्वजायां न त्यज, धनलोभेन परान् न नष्टय,  
नीच संसर्गं न कारय, न कारय द्विभार्यां न कारय न कारय सतायां न  
पक्षापक्षं द्विजेनापि हतादरं मां हिंसाः प्राणिवधाय यज्जं विना पितृकर्म  
न कुर्याः परधनेन मूर्खैः सह नास्ति प्रेमा प्रियतोवाहितानेकासनां शुक्लिनौ  
नापि लज्जिता पित्राञ्जा, यवनी न स्पृष्ट्वा, स्वपाकादिर्नकारयितव्याः तस्कराणां  
न सङ्गी श्चां, परद्रव्यो न स्पृष्ट्वा न वा द्विजधने न न्यूनं न बाधिके न वा  
क्रोधादिकवशं स्वनिद्रा समुचिता न दिवा न सक्त्यायां न त्रियो वेशो-  
गोप्यावाप्ति वयोधिका नावी न रम्यताः न सकलेन समता यश्च तश्च पञ्चक्रे  
न भक्षये नद्यां नास्ति पादविक्षेपः, मादकद्रव्यां न भक्षय शुकु-द्विज-  
पितृ-मातृ भक्तितां हृदीष्टं सक्षिप्तनीयं जिह्वायां नाम जपीयं करे माला  
द्रमणीयां शरणां द्विजादरं पितृतर्पणं पूजनमेव नाकारणं कर्म कारणैर्न  
ताडनैः ॥

परिविक्तं न हारयेत् पुष्पं दिनां परनिन्दा न श्रवणीया न करणीया मित्र-  
कास्ता परकास्ता च न विलोकनीया श्वशुरालये न बहुकालं स्नातव्यं, दुग्धे  
मित्रालये न गन्तव्यं, पर विष्णुया श्वविद्या परीक्षणीया विद्यां विदेशगामिनीं  
विद्यां समाश्रय बहुदूरं न गन्तव्यं तीर्थं विना शत्रौ मित्रे न समता शत्रुभूतले  
यमं विना इत्थं भावयिञ्चा तद् यज्जं करोति ।

कामां क्रोधां मोहां सर्कं समुद्भवति न धैर्यामेति हं हं कटुं स्वाहा ।  
इत्थं जन्म पूर्वं जन्म प्रपूर्वं जन्म परं जन्म परापरं जन्म यं पापमकार्षीः  
किं कर्मग्रहं वैलक्षण्यां यं कृतोहसि तं पापं हन हन पच पच दह दह  
नाशय नाशय जनकपापं जननीपापं ज्ञत्यानां पापं स्वलीपापं वाक्व-  
पापं स्त्रीणां पापं सूत्रशापि पापं ग्रामीणशापि पापं कुलशापि तथा  
पापानि सर्कानि नाशय नाशय रोगान् कर्मज पापज वैदिक लौकिक  
भौतिक पैंशाचिक वार्तिक पैंतिक लैल्लिक कायिक नाडीयां गच्छाहि-  
त्तेदेनो रोगान् देवमन्युतः पितृमन्युतः ज्ञातिमन्युतः विप्रमन्युतः  
क्षीमन्युतः राशिनक्षत्रवोगगन्तानि सर्कानि हन हन आधुमान् वलवान् यशः



শ্রী-বুদ্ধি-মেধা-তুষ্টি-পুষ্টি-বিদ্যা-জয়যুক্তোহসি জনাদরৈর্ধনবর্দ্ধনাম্ পতির্ভব, যজ্ঞ-পতির্ভব, ক্ষিতিপতির্ভব বাণীকর্ষ-সমাশ্রিতা হৃদিত্বা গৃহে লক্ষ্মীঃ ॥

“উদরে তু উমা পাতু জিহ্বাং পাতু জনাৰ্দ্ধনঃ । কপালে চেশ্বরঃ পাতু পৃষ্ঠে চ পর্বতেশ্ববঃ ॥ বাহু পাতু বাসুদেবঃ কন্দর্পঃ পাতু শিশুকম্ । জ্ঞানু নারায়ণঃ পাতু গুহ্যে পাতু প্রজাপতিঃ । পাদয়োঃ পৃথিবী পাতু সর্বাঙ্গে পিতরন্তথা ॥”

অনন্তর পঞ্চায়ত, পঞ্চগব্য, পঞ্চশস্ত্র, পঞ্চগন্ধ, ও পঞ্চপুষ্পের দ্বারা পঞ্চবিপ্র গায়ত্রী পাঠপূর্বক মস্তক হইতে পাদ পর্য্যন্ত তিনবার মার্জনা করিবেন ।

পুনরপি “ওঁ বজ্রেণাপি ন ভেদঃ স্মাচ্চুলেনাপি ন তাড়নম্ । দাত্রেণাপি ন ভেদঃ স্মাৎ ধড়্গেনাপি ন তাড়নম্ ॥ তাড়নং যুগ্মরেণাপি পাশেনাপি ন বন্ধনম্ । কর্শপাশৈর্ন বন্ধঃ স্মাৎ পশুপাশৈর্ন লিপ্তকঃ ॥ পাপমুক্তো ভব স্বস্তো জয়ী ভব স্ননিশ্চিতম্ । দীর্ঘায়ুর্ভব সম্পূর্ণো হুহিত্রা চ স্নতেন চ ॥ অকালে নাপি মৃত্যুঃ স্মান্নাপমৃত্যুশ্চ কর্হিচিৎ ॥ গুৰ্ব্বাজ্ঞা কুলধর্মঃ স্মাদ্ যজ্ঞজ্ঞান্বা কুল-বর্দ্ধনম্ । কাস্তা ভবতু সাধ্ব্যস্ত নহি বিশ্বাসঘাতিকা ॥ পতিসেবানিযুক্তা যা তৎকাস্তা মুক্তিরূপিণী । দেবকার্যো পিতৃকার্যো তীর্থৈ চ মতিমান্ ভব ॥ মহেশ্বরশ্চ বিষ্ণুশ্চ ব্রহ্মা চ পার্কীতা তথা ॥ সাবিত্রী চাহোরাত্রঞ্চ চন্দ্রিকা চাগ্নিবাকরণৌ । তে সর্ক্রে তব রক্ষন্ত সত্যং সত্যং ন সংশয়ঃ ॥” ইত্যাদি মন্ত্রে পূর্ববৎ গাত্রে হস্তামর্ষণ করিয়া ব্রাহ্মণগণ অংশীর্বাদ প্রদান করিবেন ।

পরে ব্রাহ্মণগণকে দক্ষিণা দান করিয়া পূর্ণাহুতি প্রদান করিবে । গীত-বাণ্যাদি দ্বারা মঙ্গল কার্য্য করিয়া বুদ্ধিশ্রদ্ধ করিবে । পরে বালকের ক্ষৌর কন্দাদি করাইয়া পুনরায় স্নান করাইবে এবং অলঙ্কার ও রক্ত-বস্ত্রাদি পরি-দান করাইবে ।

তদনন্তর বাম হস্তে স্ত্রীকে ধারণ করিয়া দক্ষিণ হস্ত স্ত্রীর উদরে স্থাপন করতঃ “ওঁ ক্রীং ক্রীং শ্রীং শ্রীং হ্রীং হ্রং ফট্ । ওঁ গর্ভং ধেহি সিনীবালী গর্ভং ধেহি সরস্বতী । গর্ভং ধেহি মহেশশ্চ গর্ভং ধেহি প্রজাপতিঃ । গর্ভং ধেহি চ মে দেবঃ স নো ধর্মঃ সনাতনঃ ॥ ধর্ম্মাধর্ম্মহবির্দৌষ্ট আয়্যায়ৌ মনসা স্রচা । স্রব্ধবান্না নিতামক্ষরন্তিজু হোম্যহং” । এই মন্ত্র পাঠ করতঃ পত্নী হস্তে বালককে দিবে । পত্নী পতিকেকে প্রণামপূর্বক সমস্ত দেবতা ও ব্রাহ্মণ-দিগকে নমস্কার করিবে ।

পরে পতি নিম্নলিখিত মন্ত্র পাঠ করিবে,—অচ্চ মে সফলং জন্ম পশ্চাদি

পুত্রবক্রুকন। নিস্তারং পিতৃকর্মাভ্যো নিস্তারং স্ত্রীঋণাতথা। সর্বং সম্পূর্ণং  
পুত্রেহস্মিন্ যথাধর্মং কুরুষ মে ॥

অতঃপর পিতা ব্রাহ্মণ দরিদ্র প্রভৃতিকে দানাদি বিতরণ করিয়া পিতৃনাম-  
পূর্বাঙ্কর দ্বারা বালকের নামকরণ করিবে। পরে পিতা স্বর্ণ ও ভূমি দান,  
মাতা স্তনদান ও বান্ধবগণ হৃষ্টচিত্তে ধন দ্বারা আশীর্বাদ করিবেন। তৎপরে  
মহিলাগণ বালকের মাতাকে “কিং নাম তব পুত্রস্য যুৎ পশ্যাম দেহি মে।”  
ইহা তিনবার বলিয়া মুখচুষনাদি করিবেন।

অতঃপর দক্ষিণা ও অঙ্জিদ্ৰাবধারণাদি করিবেন।

## গন্ধেশ্বরী-পূজা ।

কর্তানিত্যক্রিয় যজমান শুদ্ধাসনে উপবেশনপূর্বক কুশহস্তে আচমন করিয়া  
স্বস্ত্যবাচনপূর্বক “ওঁ সূর্য্যঃ সোমঃ” এই মন্ত্র পাঠ করিয়া কুশিতে তিল তুলসী  
হবাতকী লইয়া লঙ্কল করিবে, যথা,—

“বসুরোম্ তৎসদগ্ধ অমুকে মাশি অমুকে পক্ষে অমুকতিথৌ অমুকগোত্রঃ  
শ্রীঅমুক দেবশর্ম্মা বাণিজ্য-বৃদ্ধি-পূর্বক শ্রীগন্ধেশ্বরী-ভূর্গা-প্রীতিকামঃ গণপত্যাदि-  
নানা দেবতা-পূজাপূর্বক-শ্রীগন্ধেশ্বরীভূর্গাপূজাকর্মাংসং করিষ্যে।”

সংকল্পান্তে কুশির জল ঙ্গলান কোণে নিক্ষেপ করতঃ সশাখোক্ত সূক্ত  
পাঠ করিবে। অপরের জন্ত পূজা করিতে হইলে “অমুক দেবশর্ম্মার” পর  
“অমুকগোত্রস্ত অমুকস্ত” (যজমানের নাম) এবং “করিষ্যে” স্থলে “করিষ্যামি”  
বলিবে।

অনন্তর ষটস্থাপন (১ম খণ্ড ২৭ পৃঃ দেখ) করিয়া, আসনশুদ্ধি, সানাতোষা  
ভূতশুদ্ধি প্রাণায়ামাদি করিয়া গণেশের ধ্যানপূর্বক পূজা করতঃ শিবাদি  
পঞ্চদেবতা, আদিত্যাদি নবগ্রহ, ইন্দ্রাদি দশদিকপাল, মৎস্তাদি দশ অবতার,  
ব্রহ্মা, বিষ্ণু, মহেশ্বর, গঙ্গা, যমুনা, লক্ষ্মী ও সরস্বতীকে পাছাদি উপচারে  
পূজা করিবে।

তারপর মাতৃকামাস করিয়া “হ্রীং” মন্ত্রে প্রাণায়ামত্রয় করিয়া ঋত্বাদি গ্রাস  
করিবে। যথা—“অস্ত্য শ্রীভূর্গামন্ত্রস্য নারদঋষির্গায়ত্রীচ্ছন্দো ভূর্গা দেবতা  
মম্ব বাণিজ্যবৃদ্ধয়ে বিনিয়োগঃ। শিরসি ওঁ নারদঋষয়ে নমঃ। মুখে ওঁ  
গায়ত্রীচ্ছন্দসে নমঃ। হৃদি ওঁ ভূর্গায়ৈ দেবতায়ৈ নমঃ।” পরে “হ্রীং অকুষ্ঠাভ্যাং

নমঃ” এই ক্রমে করতাস অঙ্গতাস করিয়া কুর্ম মুদ্রায় পুষ্প গ্রহণপূর্বক “ওঁ জটাভূট” ইত্যাদি ধ্যান (৫ম খণ্ড, ৭৫৯ পৃঃ দেখ) করিয়া নিজ মস্তকে পুষ্পটী দিয়া মানসোপচারে পূজাপূর্বক বিশেষার্থ্য স্থাপন করিবে ।

পরে পুনরায় করতাস অঙ্গতাস করিয়া দেবীর ধ্যানপূর্বক ঘটে পুষ্প প্রদান করিয়া আবাহন করিবে, যথা,—“দুর্গে দেবি ইহাগচ্ছাগচ্ছ ইহ তিষ্ঠ তিষ্ঠ, অত্রাধিষ্ঠানং কুরু, মম পূজাং গৃহাণ” আবাহনান্তে যথাশক্তি উপচার দ্বারা “ওঁ দুর্গে দুর্গে রক্ষণি স্বাহা ওঁ দুর্গায়ৈ নমঃ” এই মন্ত্রে পূজা করিবে ।

পরে, “ওঁ দুর্গাপরিবারেভ্যো নমঃ” মন্ত্রে পঞ্চোপচারে পরিবার পূজা করিয়া যথাশক্তি মূলমন্ত্র জপপূর্বক জপ সমর্পণান্তে “ওঁ সর্বমঙ্গলমঙ্গল্যে শিবৈ সর্বার্থসাধিকৈ । শরণ্যে ত্রাষকে গৌরি নারায়ণি নমোহস্ত তে” মন্ত্রে প্রণাম করিবে । সমর্থ হইলে “দুর্গাস্তব” (৫ম খণ্ড ৭৮০ পৃঃ দেখ) পাঠ করিবে ॥

তৎপরে অষ্টোত্তব শত বা অষ্টাবিংশতি হোম করিবে এবং ত্রিরাশ্তি চণ্ডী পাঠ করিবে । তারপর “সর্বমঙ্গলমঙ্গল্যে” মন্ত্রে পুষ্পাঞ্জলিত্রেয় দিয়া দক্ষিণা করিবে, যথা—“বিষ্ণুবোম্ অছেত্যাদি—বাণিজ্যবৃদ্ধিপূর্বক শ্রীগন্ধেশ্বরী-দুর্গা-শ্রীতীকামনয়া কৃততৎ গণপত্যাদিনানা দেবতা-পূজা-পূর্বক শ্রীগন্ধেশ্বরী দুর্গা-পূজাকর্ষণঃ প্রতিষ্ঠাং দক্ষিণামিদং কাঞ্চনং (মূল্যং বা) যথাসম্ভবগোত্রনাম্নে ব্রাহ্মণায়াহং সম্প্রদে । পরে অচ্ছিদ্রাবধারণ, বৈগুণ্যপ্রশমন ও বিষ্ণু স্মরণাদি করিবে ।

### ব্রহ্মাপূজা ।

তত্র কৃতান্তিকো যজমানো ভূতশুক্লাদিকং কৃৎ “ওঁ হ্রস্বপদ্বকর্কিকা-মধ্যে শশ্চক্রগদাস্ক্রান্ । শ্রীবৎসকৌস্তভযুতো বনমালী শ্রিয়া যুতঃ ॥ নিত্যং শুক্লো বৃদ্ধিবৃক্কঃ সত্যনন্দাহবঃ পরঃ । আত্মাহং পরমব্রহ্ম পরমজ্যোতি-রেন তু ॥” এবং আত্মানং ব্রহ্মরূপং বিচিন্ত্য বেতালাশ্চৈতি মন্ত্রেণ শ্বেতসর্ষপৈ-র্কিন্নকরানুৎসার্য পঞ্চবর্ণগুণ্ডিকয়াষ্টদলপদ্মং নির্মায় তত্র ঘটং সংস্থাপ্য উদ্ভিকোরিতি বিষ্ণুঃ স্মৃত্বা সামাচার্য্যং সংস্থাপ্য ওঁ ভূভুবঃ স্বঃ তৎসবিতুর্ভরগো-মিত্যাদিনা উত্তরীয় বাসাচ্ছাদিত হৃদ্যেশে গায়ত্রীং দশগা জপ্ত্বা ঘটে পূজা-মারভেত । তৎ “পৌর্ণমাসী তিথিগ্রাহা পূজাকর্ষুণি সর্বদা । ক্ষীরেণার্থ্যং প্রদত্ত্বা সর্বদা ঃক্ষেণে শুভং ॥” ইতি প্রমাণং ॥ ততঃ সঙ্কল্পং কৃৎ হস্তং জগিষ্য

সূৰ্য্যং গণেশং নবগ্রহান্ দিক্‌পালান্ শিবং বিষ্ণুঞ্চ সম্পূজ্য প্রতিমাচেতনদা হুৰ্গায়াঃ  
 পূৰ্ব্বোক্তক্রমেণ মূলেন চ প্রাণপ্রতিষ্ঠাং চক্ষুর্দানঞ্চ কুৰ্ব্বা যদ্বজ্জং বিশ্বস্ত ঋষ্যাদি-  
 ত্যাসঞ্চরেৎ । ওঁ ভূতাঃ প্রেতাঃ পিশাচাশ্চ মে বসন্ত্যত্র ভূতলে । তেঁ গৃহস্থ  
 ময়াদন্তো বলিবেবঃ প্রসাধিতঃ ॥ ইতি ভূতেভ্যো নৈঋতকোণে মাঘভক্তবলিং  
 দত্ত্বা সংপূজ্য, ওঁ পূজিতা গন্ধপুষ্পাঐত্বৈর্কলিত্তিপিতাস্তথা । দেশাদখাদিনিঃসৃত্য  
 পূজ্যং পশ্চাত্ত মংকৃতামিতি কৃতাজ্জলির্করদেৎ । ততঃ “ওঁ ব্রহ্মা কমণ্ডলুপশ্চতু-  
 বক্ত্ৰশ্চতুভূজঃ । কদাচিৎ রক্তকমলে হংসাক্রমঃ কদাচন ॥ বর্ষেণ রক্তগৌরাদ্ধঃ  
 প্রাংশুস্তম্ভাশ্চ উন্নতঃ । কমণ্ডলুস্বামকরে ক্রবো হস্তে তু দক্ষিণে ॥ দক্ষিণাধস্তথা-  
 মালা বামাধশ্চ তথা স্রবঃ । আজ্যস্থালী বামপার্শ্বে বেনাঃ সর্বেহগ্রতঃস্তিতাঃ ॥  
 সাবিত্রী বামপার্শ্বে দক্ষিণস্তা সরস্বতী । সৰ্বৈ চ ঋণয়োহুগ্রে কুৰ্ব্ব্যাদেভিঃশ্চ  
 চিত্তনং ॥” ইতি প্যাহ ঋশিবসি পুষ্পং দত্ত্বা মানসোপচারৈঃ সংপূজ্য পূনর্দ্যাছা-  
 বাহ, ওঁ ব্রহ্মণে নমঃ ইত্যনেনাথবা মূলেন ঘোড়শোপচারৈঃ পূজয়েৎ । তৎ  
 মূলমন্তো যথা,—তৃতীয়শ্চ বহিঃশ্চ শেষদ্বয়সমর্ঘিতঃ । চন্দ্রাবিন্দুসমাযুক্তো বক্রমস্তঃ  
 প্রকৌটিভঃ । তত্র শালগ্রামে ব্রহ্মমাংসং পঞ্চগবোঃ পঞ্চামৃতৈশ্চ তত্শাস্ত্রৈঃ  
 স্নানয়িত্বা সূর্যাস্বামিত্যাদিনা হুগাপূজোক্তমহাপ্রানমন্ত্ৰেণ শীতলজলেন দেবং  
 স্নানয়িত্বা ঘটে পূজ্যমাভয়েৎ । ততো ব্রহ্মগায়ত্রীং পঠন পুষ্পাজ্জলিত্রয়ং দত্ত্বাৎ ।  
 তত্র গায়ত্রী যথা, ওঁ পদ্মাসনায় বিদ্বহে হংসারুদ্রায় ধীমহি । তন্নো ব্রহ্মম্নিতিপদং  
 ততশ্চান্ত প্রচোদয়াৎ । পূজয়ামুপচারান্তে নেন্দ্রবজ্জনং রক্তকোম্বে ব্রহ্মাজ্য-পায়স-  
 মর্পিস্তিল শ্বেতচন্দন, রক্তচন্দনানি, অর্ঘ্যস্ত ফারেন দত্ত্বাৎ । ভোজ্যাদীমুৎসৃজেৎ ।  
 অষ্টপত্রেষু পদ্মস্ত দিক্‌পালান্ প্রপূজয়েৎ পার্শ্বয়োঃ শকরং বিষ্ণুং পূজয়েন্নরঃ ।  
 ততঃ পীঠদেবতাং পূজয়েদ্‌যথা,—থাপারশাক্তপ্রমুখাংস্তথা সর্বাংস্ত পূজয়েৎ ।  
 স্রবানীন করত্যাংশ্চ মণ্ডলে পরিপূজয়েৎ । সরস্বতীঞ্চ সাবিত্রীং হংসং পদ্মং  
 ত্রৈলোক ॥ পীঠে সম্যক পূজয়িত্বা পবং নিকাগমাপ্নুয়াৎ । তত্র ঋষীন দেবাংশ্চ  
 পূজয়েৎ ॥ ততশ্ছাগাদি বলিং দত্ত্বা স্বশাপোক্তাং বামদেব্যগানাস্ত-কুশভিক্কাং  
 কুৰ্ব্বাৎ । প্রকৃতহোমে তু ব্রহ্মগায়ত্র্যা সংকলিত-গোমং কুৰ্ব্বাৎ । ততো মন্ত্রহীনং  
 ক্রিয়াহীনমিত্যাদিকং পঠিত্বা প্রদক্ষিণী-কৃত্বা “ওঁ নমোহি শু বিশ্বেশ্বর বিশ্বধাম জগৎ  
 সর্বিণ্ড্রে ভগবন্নমস্তে । সপ্তার্চিসৌকায় চ ভূতলেশ সর্বান্তরহায় নমো নমস্তে ॥”  
 ইতি দণ্ডবৎ প্রণমেৎ । ততো দেবদেবং ক্রমধেতি বিস্ক্রয় দক্ষিণাং কুৰ্ব্বাৎ ।

ইতি ব্রহ্মপূজা সমাপ্তা ।

সীতানবমী-ব্রত ।

তত্র পূর্কদিনে সংযমং কৃৎস্না সাংসময়ে অধিবাসয়েৎ । ততঃ পরদিনে প্রাতঃস্নানাদিকং কৃৎস্না মধ্যাহ্নসময়ে স্বস্তিবাচন-পূর্ককং সঙ্কল্পং কুর্থাৎ । বিষ্ণু-রোমঞ্চ বৈশাখে মাসি মেঘরাশিস্তে ভাস্করে শুক্রে পক্ষে নবম্যাস্তিথৌ অমুক-গোত্রা ত্রীঅমুকী দেবী বা দাসী ধনধাত্যাবৈধব্য-অস্তে বিষ্ণুলোক-গমনকামা গণপত্যাদি নানা দেবতা পূজাপূর্কক ত্রীজ্ঞানকী পূজোপবাস ভবিষ্যপুরাণোক্ত-কথা-শ্রবণ-রূপ সীতানবমী-ব্রতমহং করিয়ে । ইতি সঙ্কল্প্য তৎসূক্তং পঠিত্বা ঘটস্থাপনং কুর্থাৎ । আসনশুদ্ধাদিকং কৃৎস্না গণেশাদি দেবতাঃ সংপূজ্য মধ্যাহ্ন সময়ে জ্ঞানকীং যথোপচারৈঃ সংপূজ্য ধ্যানং পঠেৎ । ৐ চতুর্ভূজাং স্তবর্ণাভাং রামালোকনতৎপরং । ত্রীরাঘবাধিতাং সীতাং চিত্তয়েচ্ছদি সর্কদা । এবং ধ্যাত্বা পূজয়েৎ । জনকধ্যানং যথা । ৐ দেবী পদ্মালয়া সাক্ষাদবতীর্ণা বদালয়ে । মিথিলাপতয়ে তশ্চৈ জনকায় নমো নমঃ । ইতি মন্ত্রেণ পূজয়েৎ । মহামতি ধ্যানং যথা । ত্রীসীতানবমী মাতঃসিহিবী জনকশ্চ চ । পূজাং গৃহাণ মদন্তাং মহামতি নমোহস্ত তে । ইতি মন্ত্রেণ পূজয়েৎ । শতানন্দ ধ্যানং যথা । নিধানং সর্কবিদ্যানাং বিদ্বৎকুলবিভূষণঃ । জনকশ্চ পুরোধশ্চ শতানন্দায় তে নমঃ । ইতি মন্ত্রেণ পূজয়েৎ । হলপূজা, ধ্যানং যথা ;—দারয়শ্চখিলং বিশ্বং চালয়ন বসুধাতলং । প্রাহুর্ভাবয়সে সীতাং সীর তুভ্যং নমোহস্ত তে । ইতি মন্ত্রেণ পূজয়েৎ । স্তবগা ধ্যানং যথা । ত্বয়ৈ-বোৎপাদিতং সর্কং জগদেতচ্চরাচরং । ত্বমেকাসি মহামায়া মুনীনামপি মোহিনী । ত্বদায়ত্তা ইমে লোকাঃ ত্রীসীতা-বল্লভা পরা । বন্দনীয়াসি দেবানাং স্তবগে ত্বাং নমাম্যহং । ইতি মন্ত্রেণ পূজয়েৎ । জয়া বিজয়াদি আবরণঞ্চ পূজয়েৎ স্তব্ধা প্রণমেৎ । হোমং কুর্থাৎ । ততঃ পরদিনে দশম্যাং পূর্কবৎ জ্ঞানকীং দশোপচারৈঃ পূজয়েৎ । বিসর্জনং কৃৎস্না কথাং শৃণুয়াৎ । গৌতমং প্রতি শিব উবাচ । বৈশাখে শুক্লপক্ষে তু অষ্টম্যাং সংযমং কুরু । পরেহাবিকুরু-শ্বেতজ্ঞানকীজন্মনোব্রতং । সঙ্কষ্টা জ্ঞানকী তেন ভবিষ্যতি ন সংশয়ঃ । এতদব্রতং মাধবে তু কর্তব্যং শ্চো দ্বিজোত্তম ॥ মাহাশ্ব্যং তশ্চ গদিতুং নাস্তি মে নিশ্চলং মনঃ । অহং তদ্রসলিলোহ্মি শঙ্কস্তদ গদিতুং নহি ॥ তস্মাদেকং বামনং তং মার্কণ্ডেয়াশ্রমেহুনা । গহ্বা মুন্সীভঃ সকলং মার্কণ্ডেয়োহহুপূজ্যতাং । সর্কং নিবেদিতং তশ্চৈ ব্রতমাহাশ্ব্যমুক্তমং । বিধানং করিয়ে কিং তশ্চ স মুনিভ্যাং বদিস্বতি । মার্কণ্ডেয়োপদিষ্টেন বিধিনাচর তদব্রতং । যথাশস্ত্যপি কুর্ক্যাণো

ବ୍ରତହୋତ୍ରସବମାଦରାଂ । ଲକ୍ଷ୍ମଣେ ସକଳାନ୍ କାମାନ୍ନାତ୍ର କାର୍ଯ୍ୟା ବିଚାରଣା ।  
 ଶ୍ରୀମାର୍କଣ୍ଡେୟ ଉବାଚ । ତ୍ରେତାଯୁଗେ ଉତ୍ତରାୟାଂ ଗତେ କମଳିନୀ-ପର୍ତ୍ତୋ । ସର୍ବତ୍ର ନିକର-  
 ଶ୍ରେଷ୍ଠଶତ୍ରୋ ହୁ କୁସୁମାକରେ । ମାସି ପୁଣ୍ୟତମେ ବିପ୍ର ମାଧବେ ମାଧବପ୍ରିୟେ । ନବମ୍ୟାଂ  
 ଶୁକ୍ରମନ୍ତେ ଚ ବାସରେ ମନ୍ତ୍ରଣେ ଶୁଭେ ॥ ସର୍ପଶକ୍ତେ ଚ ମଧ୍ୟାହ୍ନେ ଜାନକୀ ଜନକାଳରେ ।  
 ଆବିଭୂତା ହସ୍ୟ ଦେବୀ ଯୋଗେଷୁ ଗତିରୁକ୍ତମା । ଏତଦ୍‌ବୋଧେ କୃତଶୈଳତଦ୍‌ବ୍ରତଂ ପ୍ରୋକ୍ତ-  
 ମନସ୍ତକଂ । ଅଷ୍ଟମ୍ୟାଂ ଯଦି ବଢ଼ିଃ ଶ୍ରୀନବମୀ ମାଧବେ ସିତେ ॥ କୃଷ୍ଣାୟନେଦଂ ବ୍ରତଂ ତତ୍ତ୍ଵା ।  
 କୃତକ୍ଷେମ୍ନୁନତା ଭବେଂ । ମଧ୍ୟାହ୍ନ-ବ୍ୟାପିନୀ ଗ୍ରାହ୍ୟା ବ୍ରତେହସ୍ମିନ୍ନବମୀ ତିଥିଃ । ଦିନହସ୍ୟଂ  
 ଗତୀୟାନ୍ତୁ ତତ୍ତ୍ଵାଂ କାର୍ଯ୍ୟାପରା ନରୈଃ । ଏତେର୍ଯୋଗୈର୍କିନାପି ଶ୍ରୀଂ ତଦ୍‌ଦିନଂ ପାପ-  
 ନାଶନଂ । ବ୍ରତାନାଂ ନିତ୍ୟାତ୍ୟାତଂ କର୍ତ୍ତବ୍ୟଂ ବ୍ରତଯୁକ୍ତମଂ । ଯନ୍ତୁ ନ କୁରୁତେ ମୋହାଂ  
 ଜାନକୀ ଜନ୍ମସନ୍ତବଂ । ନୂନଂ ସ ପଚ୍ୟାତେ ଘୋଷ୍ଟେ ନରକେ ନାତ୍ର ସଂଶୟଃ । ତସ୍ମିନ୍ନହନି  
 ଯୁଗାନ୍ତା ଭୁମକ୍ତୀୟାନ୍ତୁ ଯୋ ନରଃ । ଯୁନେ ସ କ୍ଷମିତ୍ସଞ୍ଚାତଂ ସମ୍ପୂର୍ଣ୍ଣ ଧାଦତି ଅଫୁଟଂ । ନ  
 କରୋତି ହି ଯଃ ଶ୍ରଦ୍ଧା ବ୍ରତାନାୟୁକ୍ତମଂ ବ୍ରତଂ ॥ ସ ମହାପାତକୀ ଜ୍ଞେୟଃ ସର୍ବଧର୍ମ-  
 ବହିଷ୍କତଃ । କୁରୁତେ ଘୋ ବ୍ରତଂ ନୋହପି ପୃଥିବୀଦାନକଳଂ ଲଭେଂ । ମହାବୋଢ଼ଶଦାନାନାଂ  
 ଯଜ୍ଞାନାଂ ଯୁନିପୁଞ୍ଜବ । ପ୍ରାପ୍ନୋତି ସର୍ବତୀର୍ଥାନାଂ ପ୍ରାପ୍ନୁୟାଂ ସକଳଂ ଫଳଂ ॥ ସର୍ବ-  
 ଭୂତଦୟାଂ କୃତ୍ଵା ଫଳମାପ୍ନୋତି ଯଜ୍ଞନଃ । ତଂ ପ୍ରାପ୍ନୋତି ବ୍ରତାଦନ୍ୟାଂ ନାତ୍ର କାର୍ଯ୍ୟା  
 ବିଚାରଣା । ଅଷ୍ଟମ୍ୟାଂ ପ୍ରାତରୁତ୍ଥାୟ କୃତ୍ଵା ଶୌଚମତଦ୍‌ଦ୍ରିତଃ ॥ ମହାନଦ୍ଵାଂ ତଡ଼ାଗେ ବା  
 କୁପେ ବା ପଦ୍ମଲେହପି ବା । ଶ୍ରଦ୍ଧା କୃଷ୍ଣାୟାନ୍ନିତ୍ୟକର୍ମ୍ମ ପ୍ରାତଃସନ୍ଧ୍ୟାଦିବନ୍ଦନଂ । ଦେବାନ୍  
 ପିତୃଂଽଂ ସଂତର୍ପ୍ୟ ହବିଷ୍ୟାଶିଚ ସଂସତଃ ॥ ପୁଂପୁଂକୃ ଶ୍ରଦ୍ଧାକାରୀ ଶ୍ରୀକୃଷ୍ଣାୟାଂ ଚ ଗୌତମଃ ॥  
 ନବମ୍ୟାଂ ପ୍ରାତରୁତ୍ଥାୟ ଦାନ୍ତୋ ଭୂତ୍ଵା ସମାହିତଃ ॥ ତୀର୍ଥାର୍ଦ୍ଦୋ ବିଧିବଂ ଶ୍ରଦ୍ଧା କୃତନିତ୍ୟ-  
 କ୍ରିୟୋ ନରଃ । କୁର୍ବୀତ ମଂଗୁପଂ ରମ୍ୟଂ ଘୋଢ଼ଶସ୍ତ୍ରମଂଗୁତଂ । ଅଷ୍ଟଶସ୍ତ୍ରଯୁତା ବାପି  
 ଚତୁଃଶସ୍ତ୍ରମଧାପି ବା । ତୋରଣଂ ସହିତଂ କୃଷ୍ଣାୟାନବରଶୋଭିତଂ । ଦ୍ଵାରେଷୁ  
 ନନ୍ଦିଚକ୍ରାଦିପତାକାଭିର୍ବହ୍ନିଜ୍ଞେଷ୍ଠା । ଅଳକ୍ଷୁର୍ଯ୍ୟାଂ ପ୍ରେତିକ୍ଷତ୍ଵଂ ହ୍ରାପୟେଂ କଳସାନ୍  
 ଶୁଭାନ୍ । ଶୁକ୍ରତଂଗୁଳରାଶିଷୁ ପୂର୍ଣ୍ଣପାତ୍ରେରଲଂକୃତାନ୍ । ମଧ୍ୟେ ତ୍ଵ ଚତ୍ଵରଂ କୃଷ୍ଣାଂ ଚତୁର୍ଭୁକ୍ତ-  
 ପ୍ରେମାଗତଃ । ହସ୍ତମାତ୍ରୋଞ୍ଚିତ୍ଵଂ ରମ୍ୟଂ ଚତୁରସ୍ରଂ ଯଦା ଯୁନେ । ପଲହ୍ୟମିତାଂ କୃଷ୍ଣାଂ  
 ଜାନକୀ-ପ୍ରତିମାଂ ଶୁଭାଂ । କାଂକ୍ଷଣୀମଧବା ଶକ୍ତ୍ୟା କୃଷ୍ଣାଦେକପଲୋନ୍ନିତାଂ । ତଦର୍ଜ୍ଜେନ  
 ତଦର୍ଜ୍ଜେନ କୃଷ୍ଣାଞ୍ଚକ୍ତ୍ୟା ଚତୁର୍ଭୁକ୍ତାଂ । ବିକ୍ଷୁଣ୍ଣାୟାମକୃତ୍ଵେଽଽଂ ରାଜତୀୟାପି କାରୟେଂ ।  
 ଓଢ଼ୁଧରୀଂ ପୈତ୍ତଳୀଂ ବା ଯୁଗ୍ମୟୀଂ ବୃକ୍ଷଜାୟୁତ । କୁଣ୍ଡେ ପଟେହଧବାଲେଧ୍ୟାଂ କନକୈଃ  
 ପ୍ରେତିତ୍ଵାଂ ରରାଂ । ଲେଧ୍ୟାଂ ସ୍ଵତିକ୍ଷାଗାରଂ ସର୍ବତଃ ପଟୀରତଂ । ପର୍ଯ୍ୟାକ୍ଷୟନେ ସୁପ୍ତା  
 ତତ୍ତ୍ଵେ ରାଜ୍ଞୀ ମହାମତିଃ । ତନ୍ତ୍ରାଃ ସମୀପତଃ ସୁପ୍ତା ମୈଥିଳୀ ଶୁନପାୟିନୀ । ଜନ୍ମ କର୍ମ  
 ବଜ୍ରୋ ଲେଧ୍ୟଂ ଜନକଂ ଚ ସମୀପତିଃ । ଶତାନନ୍ଦଃ ପୁରୋଧାଂ ଶ ଲେଧନୀୟଃ ପ୍ରସଞ୍ଚତଃ ।

ইত্যাদি-চরিতং লেখ্যং জানকী-জন্মসম্ভবং । যথাশক্তি হলেং কুৰ্ব্যাৎ কাঞ্চনং কিল  
 গোতম । রাজতং ক্ষেত্রমমলং স্বৰ্ণসিংহাসনং তথা । কুৰ্ব্যাত্তাম্রময়ং কুন্তং পূৰ্ণ-  
 পত্রায়তং মুখে । তন্মধ্যে পঞ্চরত্নাদি-তীর্থানু নিষ্কিপেদ্বনুনে । আচার্য্যং শাস্ত্র-  
 কুশলং দেদ্যপায়নকোবিদং । বৃণুয়াচ্ছিমলাচারমবতং সাক্ষদাসনৈঃ । অন্তরীয়োত্ত-  
 রীয়েশ্চ পঞ্চগাজাদিত্তিত্র তী । শ্রীফলাদিভিরভ্যর্চ্যা গন্ধমালায়ুশ্লেপনৈঃ । বৃণু-  
 য়াষ্টৈ বিধানেন ততঃ ষোড়শ ঋত্বিজঃ । বিজ্ঞানন্তঃ সদাচার্য্য অষ্টৌ বা ভক্তি-  
 সংযুতাঃ । মध्ये বেদী সমালেখ্যা বিচিত্রেঋর্গকৈস্ততঃ । পদ্মমণ্ডলং তত্র স্থাপ-  
 য়েৎ কলসং ততঃ । রত্নসিংহাসনং রমাং সংস্থাপ্য বিজ্ঞতেদ্বিঃ । তত্রাদিবাসনং  
 কুৰ্ব্যাদম্মুভারণপূৰ্ব্বকং । প্রতিমায়াং দিধানেন দেবিমবাহয়েত্ততঃ । প্রাণানামম্য  
 মূলেন ত্রিবেকাগ্রেণ চেতসা । মূলমন্ত্রস্ত জ্ঞানকং মুনিং বিজ্ঞস্ত যুর্ধ্বনি । মুণে ছন্দশ্চ  
 গায়ত্রীং সীতাদেবীং হৃদি গৃহেৎ । নাতৌ তু বিজ্ঞসেদু স্কন্ধে লক্ষ্মীবীজং সার্বব্দকং ।  
 পাদয়োশ্চ নমঃ শালিত্র ততো বিজ্ঞস্ত মন্ত্রবিৎ । শ্রীশ্রীমত্যাাদিভির্বাঈজৈর্দীর্ঘমট-  
 শ্বরসংযুতৈঃ । কুড়া করসড়ঙ্গেষু গ্ৰাসং ধ্যয়েত্ততোব্রতী । চতুর্ভুজং সুবর্ণাভাং  
 রামালোকনভংপরং । শ্রীরাধবায়িতং সীতায় চিঞ্চয়েদ্ধৃদি সর্বদা ॥ এবং ধ্যান্ধা  
 সমুচ্চাষা মূলমন্ত্রং কৃত্বাঞ্জলিঃ । সার্বব্দ-কমলাবীজং পূৰ্ব্বমুচ্চাষ্য গোতম ।  
 সীতায়ৈ ইতি পশ্চাত্তু নমঃ শকং বদেৎ কিল ॥ সংপূজ্য প্রতিমাং রাত্রৌ কুঠৈ-  
 তদধিবাসনং । ব্রহ্মচারী ভূমিশায়ী তস্তাং রাত্রৌ ভবেদ্বৃত্তী । তস্তাং নবম্যাং  
 বিধিবৎ কুড়া শৌচমতঃপ্রতঃ । নগ্নাদৌ বিমলে স্নাত্বা নিত্যকশ্ম বিধায় চ ।  
 ততস্ত প্রথমেঃবামে নিত্যপূজ্য-বিধিং ব্রতী । কুড়া দ্বিতীয় প্রহরে গীতবাগ্মপুরঃ-  
 সরং । মধ্যাহ্নসময়ে ভক্ত্যা পূজয়েচ্চ বিধানতঃ । অর্চয়েৎ তুলসীপত্রৈঃ কোমল-  
 মঞ্জরী বৃত্তৈঃ । প্রতিমাং মূলমন্ত্রেণ শতমষ্টোত্তরং জপেৎ । ততঃ সংপূজয়েদ্বিধান  
 রাজানং জনকং ব্রতী । ততোহষ্টদলমধ্যস্থা জয়াত্বা ভক্তিতঃ ক্রমাৎ । সম্পূজয়ে-  
 দ্বিগুচ্ছায়া গন্ধপুষ্পাঙ্কতাদিভিঃ । স্তম্বেথং জানকীং দেবীং গীতবাগ্মাদিত্তিত্র তী ।  
 রাত্রৌ জাগরণং কুড়া ত্যাং রাত্রিমপবাহয়েৎ । ততঃ প্রাতর্দশম্যাক পূর্বোক্ত-  
 বিধিনা দ্বিজঃ । ইথং নিগদিতং সর্বং জানকীজন্মনো ব্রতং । কুর্ক্বন্তীজাদয়ঃ সর্বৈ  
 সর্বমেতদনুত্তমম্ । গন্ধর্বাঃ কিন্নরাঃ যক্ষা গুহকাঃ সিদ্ধচারণাঃ । নাপাশ্চ মুনয়-  
 শচাপি প্রকুর্বাণ্তি ব্রতং দ্বিজ ॥ যঃ কুৰ্ব্যাদব্রতমেতদ্ধি জানকীজন্মসম্ভবং । স লভেৎ  
 সকলং ব্রহ্মন্ পৃথ্বীবাত্রাফলং কিল ॥ তথা ষোড়শদানানাং ফলমাপ্নোতি  
 মানবঃ । অশ্বমেধাদিয়জ্ঞানাং তীর্থানামপি গোতম । অত্যাগ্রতপসা বাপি  
 বেদোক্তায়শ্চ বিন্দতি । গোতমেদং ব্রতং তন্মাদবশ্চ কুরু ভক্তিতঃ ॥ বেদং

বজ্রং সমর্থাস্তে কণীভ্রচতুরাননাঃ । কৃতাস্ত্রুতোস্তমাদম্বাদীর্ঘায়ুঃ প্রাপ্তবানহং ।  
 ব্রতানাং নিত্যমমিতং ভক্তিতঃ কুর্ততাং সতাং । সূত উবাচ । মুন্য়ে গৌত-  
 মায়েথং জানকীজন্মসম্ভবং । ব্রতঞ্চ গতমাহান্নাং বিধানং ক্রুতিচোদিতং । জগাদ  
 সকলং ব্যক্তং মার্কণ্ডেয়ৌমুনীশ্বরঃ ॥ ইতি ভবিষ্যপুরাণে শিবগৌতম সংবাদে  
 শ্রীসীতানবমী ব্রতকথা সমাপ্তা ॥ ৐ তৎসৎ ৐ তৎসৎ, ৐ তৎসৎ ৐ যদক্ষরং  
 পরিভ্রষ্টং মাত্রাহীনঞ্চ যন্তবেৎ । পূর্ণং ভবতু তৎ সৰ্ব্বং স্বং-প্রসাদাঙ্কনাদিন ॥

ইতি সীতানবমীব্রতং সমাপ্তম্ ।

### নৃসিংহচতুর্দশী-ব্রত ।

তত্র পূর্বাদিনে সংঘমং বিধায় পবদিনে প্রাতঃস্নানাদিকং কৃৎস্বা সাংসমনয়ে  
 স্তম্ভিবাচা সঙ্কল্পং কুর্ব্যাৎ । শ্রীবিষ্ণুঃ বিষ্ণুবোম্ তৎসৎ ৐ অত্র দৈশাণে মাসি  
 মেঘরাশিষ্টে ভাস্করে শুক্রে পক্ষে চতুর্দশ্যাতিথেঃ অমুকগোত্রঃ শ্রীঅমুক দেশস্থা  
 গণপত্যাতি নানাদেবতা পূজাপূর্বক সলক্ষ্মীক শ্রীভগবান্-নৃসিংহপূজা ব্রতো-  
 পবাস ব্রহ্মনারসিংহপুবাণোক্ত নৃসিংহচতুর্দশী-ব্রতকথা শ্রবণকর্মাং কবিত্যে ।  
 ইতি সঙ্কল্পা তৎসূক্তং পঠিত্বা আসনশুক্ল্যাদি কাসান্তরং গণেশাদি নানাদেবতাঃ  
 সংপূজ্য সলক্ষ্মীক ভগবন্-নৃসিংহমাবাহয়েৎ । ততঃ সৰ্ব্বাগ্রে প্রহ্লাদং পূজয়েৎ ।  
 ধ্যানং যথা—প্রহ্লাদ-ক্লেশনাশায় যাহি পুণ্যা চতুর্দশী । পূজয়েৎ তত্র  
 যত্নেন হরেঃ প্রহ্লাদমগ্রতঃ । ইতি মন্ত্রেণ পূজয়েৎ ॥ নৃসিংহং ধ্যান্ত্বা  
 পূজয়েৎ । ধ্যানং যথা—“মাণিক্যাদি-সমগ্রভং নিজকৃচা মন্ত্রস্তরক্লোগণং,  
 জাকুশ্চ-করাশুজং ত্রিনয়নং রত্নোল্লসদ্-ভুবণং । বাহুভ্যাং ধৃতশঙ্খচক্রমনিশং  
 দংষ্ট্রোগ্রক্লোল্লসৎ, জ্বালাজিহ্বমুদারকেশরধরং বন্দে নৃসিংহং বিভূং ॥” এবং  
 ধ্যান্ত্বা যোড়শোপচারৈঃ পূজয়েৎ । চন্দনমন্ত্রঃ । চন্দনং শীতলং দিব্যং চন্দ্র-  
 কুঙ্কম মিলিতং । দদামি তে প্রতুষ্ট্যর্থৈ নৃসিংহ পরমেশ্বর । পুষ্পমন্ত্রঃ ।  
 কালোদ্ভবানি পুষ্পানি তুলস্তাদীনি বৈ প্রভো । পূজয়ামি নৃসিংহেশং লক্ষ্ম্যা সহ  
 নমোহস্ত তে । ধূপমন্ত্রঃ । কালাঙ্করুময়ং ধূপং সৰ্বদেবসুদ্রলভং । করোমি তে  
 মহাবিক্রো সৰ্বকালসমৃদ্ধয়ে । দীপমন্ত্রঃ । দীপঃ পাপহরঃ প্রৌক্তস্তমোরশি-  
 বিনাশনঃ । দীপেনালভ্যতে তেজস্তম্বাদীপং দদামি তে । নৈবেদ্যমন্ত্রঃ । নৈবেদ্যং  
 ঈশ্বীৰ্য্যদং চাস্ত ভক্ষ্যভোজ্যসম্বিতং । দদামি তে রামকান্ত সৰ্ব্বপাপক্ষয়ং কুরু ।  
 অর্ঘ্যমন্ত্রঃ । নৃসিংহাচ্যুত দেবেশ লক্ষ্মীকান্ত জগৎপতে । অনেনার্থ্যপ্রদানেন  
 লুক্লাঃ স্যার্বনোরথাঃ । পূজামহঃ । পীতাম্বর মহাবিক্রো প্রহ্লাদভয়নাশকুং ।



যথাভূতার্চনেনাধুষথোক্তফলদো ভবেৎ ॥ রাত্রৌ জাগরণং কুর্যাৎ গীতবাস্তৈ-  
 নিশাং নয়েৎ ॥ ততঃ প্রভাতে স্নানং কৃত্বা পূর্কোক্তবিধানেন পূজয়েৎ । সৎসং  
 যে নরাঃ জাতা যে জনিস্তিস্তি মৎপরম্ । তাংস্বমুদ্রর দেবেশ দুঃসহাস্তবসাগ-  
 রাৎ । পাতকার্ণবমগ্নস্ত ব্যাধিদুঃখান্বরাশিভিঃ । তীরৈস্ত পরিভূতস্ত মহাদুঃখং  
 গতস্ত মে । করাবলস্বনং দেহি শেষশায়িন্ জগৎপতে ॥ শ্রীনৃসিংহ রমাকান্ত  
 ভক্তানাং ভয়নাশন । ক্ষীরানুনিধিবাসস্বং শ্রীয়মাণো জনার্দনঃ । ব্রতেনানেন  
 মে দেব ভুক্তিমুক্তিপ্রদো ভব ॥ এবং প্রার্থয়েৎ । লক্ষ্মীং, শঙ্করং, চক্রং,  
 গদাং, পদ্মং, গরুড়ং, শঙ্করং, শেখং, শ্রদ্ধাং, ধুতিং, তুষ্টিং ওঁ আদি 'নমোহস্তেন  
 পূজয়েৎ । হোমং কৃত্বা বিসর্জয়েৎ । ততঃ কথাং শৃণুয়াৎ । শ্রীপ্রহ্লাদ উবাচ ।  
 নমস্তে ভগবন্ বিষ্ণো নৃসিংহবপুষে নমঃ । বৃদ্ধক্লেহঃ সুরাধীশ ছাং পৃচ্ছামি  
 চ তদ্বৃত্তঃ । স্বামিন্ স্বয়ি মমোৎপন্ন ভক্তির্কছবিধায়িকা । কথং তে সুপ্রিয়ো  
 জাতঃ কারণং বদ মে প্রভো ॥ শ্রীনৃসিংহ উবাচ । কথয়ামি মহাপ্রাজ্ঞ  
 শৃণুৈষকাগ্রমানসঃ । ভক্তের্থং কারণং বৎস সুপ্রিয়স্ত চ তৎ পুনঃ । পুরা-  
 কল্পে হৃভূদ্বিপ্রঃ কিঞ্চিচ্চ নাপ্যধীতবান্ । নান্না চ বস্তুদেবোতি বেষ্টায়াং  
 তৎপরোহৃতি । তস্মিন্ জন্মনি নৈব ত্বং চকর্থ স্কৃতং কিয়ৎ । মুক্তা তু মদ্বৃত্তং  
 চৈকং বেষ্টা-সঙ্কতিনাশনং ॥ মদ্বৃত্তস্তপ্রভাবেণ ভক্তির্বীতা তবেদৃশী । শ্রীপ্রহ্লাদ  
 উবাচ । শ্রীনৃসিংহাচ্যুত স্বামিন্ কস্ত পুত্রেন কিং কৃতং । বেষ্টায়াং বর্তমানায়াং  
 কথং তদ্বি কৃতং ময়া । আখ্যানং বিস্তরেনদং বক্তুমর্হসি সাম্প্রতং ॥ নৃসিংহ  
 উবাচ । পুরাবস্তীপুরেহাসীদ্ব্রাক্ষণো বেদপারগঃ । তন্নাম বস্তুশর্মেতি  
 সর্বলোকেষু বিস্কৃতঃ । নিত্যহোমক্রিয়ামেব করোতি দ্বিজসন্তমঃ । ব্রহ্ম-  
 ক্রিয়ানু সততং সর্বানু কিল তৎপরঃ । অগ্নিষ্টোমাদিভির্ষজৈরিষ্টাঃ সর্বে  
 সুরোক্তমাঃ । তেনাপি বিঘমানেন ন কৃতং দুষ্কৃতং কিয়ৎ ॥ তস্ত ভার্য্যা  
 সুলীলাভূদ্বিধাতা ভুবনত্রয়ে । পতিব্রতা সদাচার্য পতিভক্তিপরায়ণা । জঙ্ঘি-  
 রেচ সূতাঃ পঞ্চ তস্তাং দ্বিজবরাস্ততঃ । সদাচার্যঃ স্তুবিদ্বাসঃ পিতৃভক্তি-  
 পরায়ণাঃ । তেবাং মধ্যে কনিষ্ঠস্বং বেষ্টায়াং তৎপরঃ সদা । তৎসম্মিবেশ-  
 যানেন সুরাপানং কৃতং ত্বয়া ॥ সদা পাপরতস্বং হি নাকৃতাত্যয়নং ভূশং ।  
 বিলাসিনীগৃহে নিত্যং বসতি হ্যভবত্তব । একদা তদগৃহে হ্যসীৎসয়া সহ  
 মহান্ কলিঃ । ততঃ কলহভাবেন ভোজনং নকৃতং ত্বয়া । অজ্ঞানান্নদ্রুতং  
 চক্রে ব্রতানামুস্তমং ব্রতং । ত্বয়া সহ বিবাদেন রাত্রৌ জাগরণং কৃতং ।  
 বেষ্টায়া অপি তৎসর্কং প্রজাতং তু ত্বয়া সমং । রাত্রৌ জাগরণৈস্তস্তাং সংজাতঃ

কায়শোধনং । যুবযোশ্ববৃত্তং জ্ঞানমজ্ঞানাদ্বহুপুণ্যদং । যেন চীর্ণব্রতেনাশ্র  
মোদন্তে দিবি দেবতাঃ । স্তম্ভ্যর্থস্ত ততো ব্রহ্মা চক্রে তদ্বৃত্তমুত্তমং । মদ্ব্রতস্ত  
প্রভাবেণ নিশ্চিতং সচরাচরং । ঈশ্বরেণাপি তচ্চীর্ণং বধার্থং ত্রিপুরস্ত চ ।  
মহিলৈব ব্রতস্তাস্ত ত্রিপুরং সন্নিপাতিতং । অগ্নৈশ্চ বহুভির্দেবৈশ্চ বিভিশ্চ  
পুরাতনৈঃ । রাজভিশ্চ মহাপ্রাজ্ঞৈর্বিহিতং ব্রতমুত্তমং । এতদ্ব্রতপ্রভাবেণ  
সর্বৈ সিদ্ধিমুপাগতাঃ । বেষ্ঠাপি মৎপ্রিয়া জাতা ত্রৈলোক্যমুখচারিণী । ঈদৃশং  
মদ্ব্রতং বৎস ত্রৈলোক্যে চৈব বিক্রতং । ধৃত্যাস্চ বিলাসিত্যা ব্রতমেতদ্বপ-  
স্থিতং । প্রহ্লাদ তেন তে ভক্তির্ময়ি জাতা হৃদন্তয়া । সা বেষ্ঠা অপ্সরা  
জাতা দিবি ভোগাননেকশঃ । ভুক্ত্বা কামং বিলীনাতু ঙ্গ প্রহ্লাদ বিবেশ মাং ।  
কার্য্যার্থমবতারন্তে মচ্ছরীরাং পৃথক্বসৌ ॥ বিধায় সর্বকর্য্যানি শীঘ্রং ময়ি  
গমিষ্যসি ॥ য ইদং মদ্ব্রতাগ্রস্ত প্রবিধাস্তস্তি মানবাঃ । ন তেষাং পুনরারক্তিঃ  
কল্পকোটিশতৈরপি । অপুত্রো লভতে পুত্রান্নমুত্তমাংশ্চ সূবর্চসঃ । দরিদ্রো  
লভতে লক্ষ্মীং ধনদস্ত চ যাদৃশী । তেজস্কামো লভেভেজো রাজ্যেপ্সু রাজ্যমুত্তমং  
আয়ুস্কামো লভেদায়ুর্যাদৃশস্ত শিবস্ত চ । স্ত্রীণাং ব্রতমিদং সাধু পুত্রদং ভাগ্যদং  
তথা । অবৈধব্যকবং তাসাং পুত্রশোকবিনাশনং । ধনধাত্তফলকৈব পতিপ্রিয়-  
করং সূখং । সার্কর্ভৌমং সূখং তাসাং দিব্যং সৌখ্যং ভবেত্ততঃ । স্ত্রিয়ো বা  
পুরুষো বাপি কুর্ক্ৰান্তি ব্রতমুত্তমম্ ॥ তেভ্যো দদাম্যহং সৌখ্যং ভুক্তি-মুক্তি-  
ফলং তথা । বহুনোক্তেন কিং বৎস ব্রতস্তাস্ত ফলং নহি । যদ্বৃত্তস্ত ফলং বস্তুং  
নাহং শক্তো ন শঙ্করঃ । ব্রহ্মা চতুর্ভিকৈকৈশ্চ নালং স্ত্রাজ্জীবিতাবধি । যথা  
যথা প্রবৃতিঃ স্যাৎ পাতকস্ত কলৌ যুগে । তথা তথা বিধাস্তস্তি মদ্ব্রতং বিরলং  
জনাঃ । মদ্ব্রতাস্ত্রাধিধানেন মতির্ঘেবাং হুরাশ্বনাং । সদা পাপরতানাস্ত  
পুরুষাণাং বিকর্শ্ণণি । বিকার্য্যেব প্রকর্ন্তব্যং মাধবে মাসি তদ্ব্রতং । প্রাপ্তে  
ভূতদিনে বৎস সর্বকল্মাশননং । ঘেইনৈব ক্রিয়মাণেন সহশ্রবাদশীফলং ।  
জায়তে ন যুধা বচমি মাহুযাণাং মহাশ্বনাং । য ইদং শৃণুয়াস্তক্ত্যা ব্রতং পাপ-  
প্রণাশনং । তস্ত শ্রবণমাত্রেণ ব্রহ্মহত্যাং ব্যপোহতি । পবিত্রং পরমং গুহ্যং  
কীর্তয়েদ্যস্ত মানবঃ । সর্বান্ কামানবাশ্নোতি ব্রতস্তাস্ত ফলং লভেৎ ॥

ইতি শ্রীবৃহন্নারসিংহপুরাণে শ্রীভগবন্‌নৃসিংহ-প্রহ্লাদ-সংবাদে

নৃসিংহচতুর্দশী-ব্রতকথা সমাপ্তা ।

সূতিকাষষ্ঠী-পূজা ।

পুত্রজ্ঞাতে ষষ্ঠ দিবসে প্রদোষসময়ে কৃতস্নানাদিঃ কৃতনিত্যক্রিয়ঃ সূতিকাগৃহে উদযুখ উপবিশ্চাচম্য স্বস্তিবাচনপূর্বকং সূর্য্যঃ সোম ইতি পঠিত্বা সঙ্কল্পং কুর্ধ্যাৎ । বিষ্ণুরোগং তৎসদছায়ুকে মাসি অমুকে পক্ষে অমুকতিথৌ অমুকগোত্রঃ শ্রীঅমুক দেবশর্মা মমাভিজাতনবকুমারস্ত সর্বপছান্তিপূর্বকং দীর্ঘায়ুর্হিকামো তবিবলিদানামস্তরং গণেশাদিদেবতাপূজাপূর্বকং বধীনার্কণ্ডেশ্যপূজাকর্মাংসং করিষ্যে । স্তুতং পঠিত্বা কুলাচাববৎ ষটং সংস্থাপ্য আসনাদি ভূতশুদ্ধিং মাতৃকা- জ্ঞাসং কুর্ধ্যাৎ । ষটস্ত্রয়সমীপে সপ্তমগুলিকাঃ কুর্ষ্বা তদুপরি কুশানাশ্তীর্ষ্য তদুপরি সপ্তষটপত্রাণি সংস্থাপ্য তত্র মাষভক্তবলিং দদ্যাৎ । যথা,—“ওঁ ক্ষেত্রপাল নমস্তেতস্ত সর্বশান্তিকলপ্রদ । পালস্ত বিঘ্ননাশায় প্রতিগৃহস্থিমং বলিং ॥ এষ মাষভক্তবলিঃ ওঁ ক্ষেত্রপালেভ্যো নমঃ । ওঁ পূর্বাদিদিথিত্যগেষু স্বস্থান-প্রতি- বাসিনঃ । শান্তিং কুর্ষ্বন্ত তে সর্বৈ প্রতিগৃহস্থিমং বলিং ॥ এষ মাষভক্তবলিঃ ওঁ পূর্বাদিদিথিত্যগেষু নমঃ । ওঁ ভূতদৈতা-পিশাচাশ্চ গন্ধর্বা রক্ষসাজ্ঞাঃ । শুভং কুর্ষ্বন্ত তে সর্বৈ প্রতিগৃহস্থিমং বলিং ॥ এষ মাষভক্তবলিঃ ওঁ ভূতদৈতা- পিশাচ-গন্ধর্বা রক্ষসগণেভ্যো নমঃ । ওঁ নানারূপধর্যঃ সর্বাঃ মাতরো দেবয়ানয়ঃ । রক্ষাং কুর্ষ্বন্ত তাঃ সর্বাঃ স্তৃষ্টা গৃহস্থিমং বলিং ॥ এষ মাষভক্ত- বলিঃ ওঁ নানারূপধর্যো নমঃ । ওঁ আদিত্যাদি গ্রহা য়ে চ স্বস্থানে প্রতি- বাসিনঃ । বক্ষাং কুর্ষ্বন্ত তে সর্বৈ মম গৃহস্থিমং বলিং । এষ মাষভক্তবলিঃ ওঁ আদিত্যাদি-গ্রহেভ্যো নমঃ । ওঁ ডাকিনী যোগিনীচৈব মাতরো নিবসন্তি য়াঃ । শান্তিং কুর্ষ্বন্ত তাঃ সর্বাঃ মম গৃহস্থিমং বলিং । এষ মাষভক্তবলিঃ ওঁ ডাকিনী- যোগিণীভ্যো নমঃ । ওঁ দিক্‌পালা য়ে তথৈচ্ছাচ্ছাঃ স্বস্থানে প্রতিবাসিনঃ । শান্তিং কুর্ষ্বন্ত তে সর্বৈ মম গৃহস্থিমং বলিং । এষ মাষভক্তবলিঃ ওঁ ইন্দ্রাদিদিক্‌পালেভ্যো নমঃ । ততঃ যামিত্যনেনান্ধস্তাসাদিকং বিধায় ধ্যায়ৈদ্- যথা ।—ওঁ স্বিভূজাং হেমগৌরাজীং রত্নালকারভূষিতাং । বরদাতয়হস্তাঞ্চ শরচ্ছন্দ্রনিতাননাং । পদ্মপত্রবিশালাক্ষীং পীনোন্নতপয়োধরাং । অক্ষার্পিতস্মুতাং বধীমশুভ্রহামহং ভজে । ইতি ধ্যায়্য মানসৌপচারৈঃ সম্পূজ্য অর্ধা-স্থাপনং কুর্ষ্বা পুনর্বাছা পূজাং কুর্ধ্যাৎ । ওঁ দ্বারপালেভ্যো নমঃ ইতি পাঠাদিভিঃ পূজয়েৎ । ওঁ দ্বারপাল নমস্তভ্যং সর্বেষাং শ্রীকলপ্রদ । স্বৎপ্রসাদাদবিঘ্নেন চিরং জীর্নুঁ বালকঃ । ওঁ বজ্রপানে নমস্তভ্যং সর্ববিঘ্ন-বিনাশন । স্বৎপ্রসাদাদবিঘ্নেন চিরং জীবতু বালকঃ । ততো গণেশং সম্পূজ্য প্রণমেৎ । ওঁ সর্ববিঘ্নহরো দেব

একদন্তো গজাননঃ । যষ্টিগৃহে স্থিতঃ প্রীত্যা শিঙং দীর্ঘায়ুং কুরু । ততঃ পঞ্চ-  
 দেবতা গ্রহদিক্‌পালান্ সম্পূজ্য জয়া বিজয়া অপরাজিতা কালী ভদ্রকালী  
 মঙ্গলা সিদ্ধা লোহিতা পদ্মাসনাঃ আবাহয়েৎ । ওঁ আয়ারি বরদে দেবি  
 মহাবষ্টিতি বিষ্কতে । ধাত্রীরূপেণ মে পুত্রং যষ্টিজাগরবাসরে । যষ্টিমাবাহু  
 আসনাদি ষোড়শোপচারৈঃ সম্পূজ্য পুষ্পাঞ্জলিং দত্ত্বা প্রণমেৎ ॥ ওঁ জয়দেবি  
 জগন্মাতর্জগদানন্দকারিণি । প্রসীদ মম কল্যাণি মহাবষ্টি নমোহস্ত তে ॥  
 শক্তিঞ্চ সর্বদেবানাং লোকানাং তিতকারিণী । ত্বমিমং রক্ষ মে পুত্রং যষ্টিদেবি  
 নমোহস্ত তে ॥ ওঁ ভূতদেব-পিশাচেষু যোগিনী-ডাকিনীসু চ । মাতেব  
 বক্ষ মে পুত্র মাপদি পংগেষু চ । যষ্টিদেবি মহাভাগে ভক্তনামভয়প্রদে । বরদে  
 ত্বং প্রদাদেন চিরজীবতু বালকঃ ॥ ওঁ অশ্বিনস্ত স্মৃতিকাগারে দেবীভিঃ পবি-  
 বাসিতে । দক্ষাং কুরু মহাভাগে সর্বোপদ্রবনাশিনি । ততঃশিশবণায়াঃ  
 পূজয়েৎ । ত্রিশবণা বহুনাভা চ কটপুতনা । পূজনীয়া প্রমত্তেন জননী জাত-  
 ধারিণী ॥ ওঁ জয়ন্তী মঙ্গলা কালী ভদ্রকালী কপালিনী । দুর্গা শিবা ক্ষমা ধাত্রী  
 স্বাগ স্বাগ নমোহস্ত তে ॥ ইতি পুষ্পাঞ্জলিনা পূজয়েৎ । ততো গৌর্যাদি ষোড়শ-  
 মাতৃকাঃ ক্ষেত্রপালং মার্কণ্ডেয়ং চ পাণ্ডাদিভিঃ পূজয়েৎ প্রণমেচ্চ ॥ ওঁ মার্কণ্ডেয়  
 মহাবাহো প্রার্থয়েহং কৃতাজলিঃ । চিরজীবী যথা ত্বং ভো তথা ভবতু মে  
 স্ততঃ । অশ্বখামাদীন পদ্মা দুর্গা মহালক্ষ্মী সরস্বতী নক্ষত্রবোগবারতিথি-  
 করণাদীন পূজয়েৎ । কার্ত্তিকৈয়ং পাণ্ডাদিভিঃ সম্পূজ্য প্রণমেৎ ॥ ওঁ কার্ত্তিকৈয়  
 মহাভাগ গৌরীহৃদয়নন্দন । বালং মে রক্ষ ভীতিভ্যাঃ ষড়ানন নমোহস্ত তে ।  
 ততো মহনদগুং সম্পূজ্য প্রণমেৎ ॥ ওঁ মহন মন্দরোহসি ত্বং মথিতঃ সাগরশ্চয়া ।  
 তথা নমাপি পুত্রস্ত মথ বিয়ং নমোহস্ত তে ॥ ততঃ ২৩তাং সম্পূজ্য “ওঁ অসি-  
 র্কীশন” ইত্যনেন প্রণমেৎ । বাসুদেবং সম্পূজ্য প্রণমেৎ ॥ ওঁ বাসুদেব নম-  
 স্তভ্যং শঙ্খচক্রগদাধর । কুমারং রক্ষ ভীতিভ্যাঃ শাস্তিং কুরু নমোহস্ত তে ॥ ওঁ  
 ত্রৈলোক্যপূজিতঃ শ্রীমন্ দৈত্যদপবিমর্দনঃ । শাস্তিং কুরু গদাপাণে নারায়ণ  
 নমোহস্ত তে । ততো গৃহমধ্যে বালকং ব্যক্তনে সংস্থাপ্য ষষ্ঠ্যৈ সমর্পয়েৎ ॥ ওঁ  
 দেবতানাম্বীণাঞ্চ ভক্তনামভয়প্রদে । মাতৃং রক্ষ মে পুত্রং মহাবষ্টি নমোহস্ত  
 তে ॥ ওঁ জনানাং সর্বভূতানাং বালানাঞ্চ বিশেষতঃ । নারায়ণি প্রস্তুতিঞ্চ স্মৃতং  
 মে রক্ষ সর্বদা ॥ ওঁ জগদাঙ্গে জগন্মাতর্জগদানন্দকারিণি । সমর্পিতো ময়া দেবি  
 পাত্ত্বয়োস্তুব বালকঃ ॥ নিজপুত্রবদেনং ত্বং কুরু দীর্ঘায়ুং সদা । অয়ং মম কুলোৎ-  
 পন্নো রক্ষার্থং পাদয়োস্তুব ॥ নীতো ময়া মহাভাগে চিরং জীবতু বালকঃ ॥ ইতি

বালকং সমর্পয়েৎ । পুষ্পাঞ্জলিনা প্রণমেৎ ॥ ৩ ॥ বিধেঋষি শিবে নিত্যে শিবদে-  
শিবনায়িকে । স্তুতং মে রক্ষ যত্নেন শিবদা ভব সর্বদা । ততঃ কুশেনামুয়ার্জুনং  
কুর্য্যাৎ । ততঃ শ্বেতসর্ষপেণ রক্ষাং কৃত্বা দক্ষিণাচ্ছিদ্রাবধারণং কুর্য্যাৎ । তাং  
রাত্রিং খড়্গাপাণিনা জাগরণং কুর্য্যাৎ । ধনুঃকাণ্ডং গৃহে স্থাপয়েৎ । আচারাত্  
বকুলপত্রৈঃ হোমং কুর্য্যাৎ । ঘৃতপ্রদীপং গোমুগুঞ্চ স্থাপয়েৎ ॥

ইতি স্তৃতিকাবলীপূজা সমাপ্তা ।

## অশৌচ-ব্যবস্থা ।

উনদ্বিবার্ষিকং প্রেতং নিদধার্কান্ধবা বহিঃ ।

অসঙ্কত্য শুচৌ ভূমাবস্তিসঙ্কয়নাদৃতে ॥

যে বালক বা বালিকার দুই বৎসর বয়স পূর্ণ হয় নাই, তাহাদিগের মৃত্যু  
হইলে বান্ধবগণ গ্রামের বহির্ভাগে লইয়া গিয়া চন্দনাদি দ্বারা বিভূষিত করিবে  
এবং বিগুপ্ত ভূমিগর্ভে প্রোথিত করিয়া রাখিবে । ইহার অস্তি-সঙ্কয়াদি কার্যা  
করিবে না । দুই বৎসর বয়স না হইলে দাফ করিবে না, দুই বৎসরের পবে  
দাহাধিকার হয় ।

## চাত্ত্বর্বর্গাশৌচ-কথন ।

শুধোদ্বিপ্রো দশাহেন দ্বাদশাহেন ভূমিপঃ ।

বৈশ্বঃ পঞ্চদশাহেন শূদ্রো মাসেন শুধ্যতি ॥ মনুঃ

সপিণ্ড জাতির জন্ম কিম্বা মৃত্যু হইলে ব্রাহ্মণের দশদিন, ক্ষত্রিয়ের দ্বাদশ  
দিন, বৈশ্যের পঞ্চদশ দিন এবং শূদ্রের একমাস অশৌচ থাকে ।

বিগতস্ত বিদেশস্থং শূণ্যাদ্যো হুনির্দশং ।

যচ্ছেবং দশরাত্রস্ত তাবদেবান্তির্ভবেৎ ॥ মনুঃ ॥

বিদেশে কোন জাতির মৃত্যু হইলে অশৌচের প্রথমদিনে তাহা না শুনিয়া  
কৃতিপন্ন দিবস গত হইলে যদি শুনিতে পায়, তবে অবশিষ্ট দিন অশৌচ গ্রহণ  
করিবে । অর্থাৎ যে দিন অশৌচ শ্রবণ করিবে, তাহার পর অশৌচের যে  
কয়েকদিন শেষ থাকে, সেই কয়েক দিন অশৌচ গ্রহণ করিবে ।

## স্ত্রী-অশৌচ ।

উনদ্বিবর্ষান্মরণে সন্তঃশৌচমুদাহৃতম্ ॥ কুর্শ্বপুরাণম্ ।

দুই বৎসর বয়স পূর্ণ না হইতে যদি কোন বালিকার মৃত্যু হয়, তাহা হইলে সকলের পক্ষেই সন্তঃশৌচ ॥

ততো বাগদানপর্য্যন্তং যাবদেকাহমিচ্ছতে । আদিপুরাণম্ ।

দুই বৎসরের পরে বাগদান কাল পর্য্যন্ত বয়সের মধ্যে কোন বালিকার মৃত্যু হইলে সকলের পক্ষেই একদিন অশৌচ হয় ।

বাক্ প্রদানে ক্রুতে ভক্ত জেয়কোভয়ভদ্র্যাহং ।

পিতৃকীর্ত্ত্ব চ ততো দত্তানাং ভর্তৃরেব হি ॥ আদিপুরাণম্ ।

কন্যার বাগদান হইয়া মৃত্যু হইলে পিতৃকুল ও ভর্তৃকুল উভয় কুলেই ত্রিবার্ত্তি অশৌচ হয় । অল্পর কন্যার বিবাহ হইয়া মৃত্যু হইলে ভর্তৃকুলেই সম্পূর্ণ অশৌচ হয় ।

আদস্ত্যাং সোদরে সন্ত অচুড়াদেকরাত্রকং ।

আপ্রদানাৎ ত্রিরাত্রং স্ত্রাদক্ষরাত্রমতঃপরং ॥ কুর্শ্বপুরাণম্ ।

দস্তজননকালের মধ্যে অর্থাৎ জননের পর ছয়মাস বয়সের মধ্যে কোন বালিকার মৃত্যু হইলে সোদর ভ্রাতার সন্তঃশৌচ, দস্তজননের পর চুড়াকাল পর্য্যন্ত অর্থাৎ দুই বৎসরের মধ্যে বালিকার মৃত্যু হইলে সোদর ভ্রাতার এক রাত্র অশৌচ হয় । অনন্তর বাগদান কাল পর্য্যন্ত সোদরের ত্রিরাত্র অশৌচ হয় । ইহার পর কন্যার মরণে ভ্রাতার অশৌচ হয় না, অর্থাৎ কন্যার বিবাহ হইলে পতিকূলে সম্পূর্ণ অশৌচ হইবে ।

## দত্তাকন্যাসৌচ-ব্যবস্থা ।

দত্তা কন্যা পিতৃগৃহে স্থয়তে ত্রিয়তেহথবা ।

স্বমশৌচং চরেৎ সম্যাক্ পৃথক্ স্থানব্যবস্থিতা ॥

যদি বিবাহিতা কন্যা পিতার গৃহে প্রসব করে, অথবা সেই গৃহেই তাহার মৃত্যু হয়, তাহা হইলে পিতামাতার ত্রিরাত্রি ও সোদর ভ্রাতার একরাত্র অশৌচ হয় । আর কন্যা পিতৃগৃহে প্রসব করিলেও পুত্রজননে একবিংশতি দিন এবং কন্যাজননে একমাস অশৌচ হয় এবং স্বামী ও তাহার সপিণ্ড জ্ঞাতিবর্গের সম্পূর্ণ অশৌচ হয় ।

### সপিণ্ডীকরণ-ব্যবস্থা ।

প্রমীর্তোঃ পিতরৌ যস্ত দেহস্তস্তান্তুর্চির্ভবেৎ ।

নাপি দৈবং নবা পৈত্র্যং যাবৎ পূর্ণো নবৎসরঃ ॥ দেবীপুরাণম্ ।

যাহার পিতা কিম্বা মাতার মরণ হয়, সংবৎসর পর্য্যন্ত তাহার দেহ অশুচি থাকে, এক বৎসরের মধ্যে তাহার দৈব বা পৈত্র্যকার্যে অধিকার থাকে না । সুতরাং পিতামাতার মরণের এক বৎসরের পরেই সপিণ্ডীকরণ করিবে ।

পিতা বা মাতার মরণের পর এক বৎসরের মধ্যে পুত্রের এবং পতিব মরণের এক বৎসরের মধ্যে পত্নীর নিত্য কৰ্ম ব্যতীত অত্র কৰ্মেই অধিকার নাই, কিন্তু পিতার মরণ হইলে মাতার এবং মাতার মরণ হইলে পিতার একোদ্বিষ্ট শ্রাদ্ধ করিতে পারে ।

যদি পিতা বা মাতার মরণের পব এক বৎসরের মধ্যে রুদ্রিশ্রাদ্ধ উপাস্ত হয়, অর্থাৎ অবিবাহিতা কন্যার বিবাহকাল উত্তীর্ণ হয় এবং পুত্রের নামকরণ, অন্নপ্রাশন, চূড়াকরণ বা উপনয়নকাল উপস্থিত বা আভ্যুদয়িক শ্রাদ্ধ কবিত্তে হয়, তাহা হইলে অপকর্ষ সপিণ্ডীকরণ অর্থাৎ বিবাহাদির পূর্বেই সপিণ্ডীকরণ করিতে পারে ।

পতিপুত্রবিহীনায়াঃ স্ত্রিয়া নাস্তি সপিণ্ডনম্ ।

যে স্ত্রীর পতি বা পুত্র বর্তমান নাই, তাহার সপিণ্ডীকরণ হইতে পারে না, অর্থাৎ পতি বা পুত্র ভিন্নের স্ত্রী-সপিণ্ডনের অধিকার নাই ।

অস্থিতেশ্চ শরীরস্ত দ্বাদশাহঃ প্রেশস্ততে ॥

যে স্থলে এক পুত্রমাত্র স্ত্রীসপিণ্ডনের অধিকারী, সেই স্থলে মরণের পব দ্বাদশদিনে সপিণ্ডীকরণ করিতে পারে । কারণ মনুষ্যের শরীর অস্থায়ী, সুতরাং ঐ একমাত্র পুত্রের মরণ হইলে, আর সেই স্ত্রীর সপিণ্ডীকরণ হইতে পারে না, অতএব এক পুত্রস্থলে দ্বাদশাহে স্ত্রীসপিণ্ডন হইতে পারে । এইরূপ স্থলে সপিণ্ডীকরণ হইলেও এক বৎসর পর্য্যন্ত পুত্রাদির দেহাশুচি থাকে ।

### দব্যশুদ্ধি ।

সুবর্ণ-রৌপ্য শঙ্খাশু-শুক্তি-রত্নময়ানি চ ।

কাংস্তায়স্তাত্রৈরৈত্যানি ত্রপুলীসময়ানি চ ।

নিলেপানি বিগুধ্যন্তি কেবলেন জলেন হু ॥ ব্রহ্মপুরাণম্ ।

স্বর্ণ, রৌপ্য, শঙ্খ, প্রস্তর, শুষ্ক, ( কিছুক ), রত্ননির্মিত পাত্র অক্ষিষ্ট ।  
কাংশপাত্র, তাম্র, পিত্তল, শৌহ, রাক ও সীসনির্মিত দ্রব্য কেবল জলদ্বারা  
প্রক্ষালন করিলেই শুদ্ধ হয় ।

শূদ্রোচ্ছিষ্টানি শুধ্যস্তি ত্রিণা ক্ষারান্নবারিভিঃ ।

সূতিকাসর্বান্নূর-রজঃস্বলাহতানি চ ॥

প্রক্ষিপ্তব্যানি তাগ্ন্যে নচ ব্যবৎ সহেদপি ॥ ব্রহ্মপুরাণম্ ।

যে সকল ধাতুপাত্রে শূদ্র ভোজন করে, সেই সকল পাত্র তিনবার ক্ষার ও  
অম্লজল দ্বারা বিধৌত করিলেই বিশুদ্ধ হয় এবং যে পাত্র সূতিকা, মদিরা,  
বিষ্ঠা, মূত্র ও রজঃস্বলা-সংস্পর্শনে অশুদ্ধ হয়, সেই পাত্র অগ্নিতে নিক্ষেপ করিয়া  
কিছুকাল দগ্ধ করিলেই শুদ্ধ হয় ।

অগ্ননা হেম-রৌপ্যায়ঃ কাংশ্রঃ শুধ্যতি ভস্মনা ।

অগ্নিস্তাম্রঞ্চ রৈত্য়ঞ্চ পুনঃ পাকেন গুণ্যয়ঃ ॥ বৃহস্পতিঃ ।

সোণা ও রূপার পাত্র জলদ্বারা বিধৌত করিলে এবং কাংশ্রপাত্র ভস্মদ্বারা  
তাম্র ও পিত্তলপাত্র অম দ্বারা শুদ্ধ হয় ।

ভিন্নকাংশ্রোহু বোহুম্নীয়াৎ নত্যাং স্নাত্বা জপেদ্ভিজঃ ।

গায়ত্র্যষ্টসহস্রস্ত একভক্তঃ স্নাতা শুচিঃ ॥ বৌদায়নঃ ।

যদি কোন ব্রাহ্মণ ভগ্ন কাংশ্রপাত্রে আহার করে, তবে সেই ব্রাহ্মণ নদীতে  
স্নান করিয়া অষ্টোত্তরসহস্র গায়ত্রী জপ ও একাতারী হইয়া থাকিলে শুদ্ধ  
হইতে পারে ।

তাম্র-রজত-স্বর্ণাশ্ম-স্ফটিকানাং ভিন্নমভিন্নং । দেবলঃ ।

তাম্র, বৌপ্য, স্বর্ণ, প্রস্তর ও স্ফটিক এই সকল দ্রব্য ভগ্ন ও অভগ্ন দুই সমান  
অর্থাৎ ঐ সকল পাত্র ভগ্ন হইলেও অশুদ্ধ হয় না ।

আমমাংসং ঘৃতং ক্ষৌদ্রং স্নেহাশ্চ কলসস্তথাঃ ।

স্নেহস্তাশুষ্টিতা দৃশ্যা নিশ্চান্ধ্যাঃ শুচয়ঃ স্মৃতাঃ ॥ যমঃ ।

অপক মাংস, ঘৃত, মধু, তৈল ও জল এই সকল দ্রব্য স্নেহপাত্রে থাকিলে  
অশুদ্ধ হয় এবং ঐ সকল দ্রব্য সেই পাত্র হইতে অপর পাত্রে রাখিলে শুদ্ধ  
হয় ।

যেযামভক্ষ্যমাংসঞ্চ তংশরীরৈর্ঘৃতঞ্চ যৎ ।

বার্ণিকুপতড়াণেযু জলং সর্ষত্বে দৃশ্যতি ।



যে সমস্ত প্রাণীর মাংস অভক্ষ্য, তাহাদের মৃত শরীর কোন সরোবরাদির জলে পতিত হইলে সেই জল অশুদ্ধ হয় ।

শতং ষষ্ঠ্যথবা ত্রিংশৎ তোয়কুস্তান্ সমুদ্ধরেৎ ।

পঞ্চগব্যং ততশ্চেষু প্রক্ষিপেন্নম্নপূর্ব্বকং ॥

উক্তরূপে কোন সরোবরাদির জল অশুদ্ধ হইলে, সেই সরোবর হইতে একশত, পুষ্করিণী হইতে ষাইট এবং কুপ হইতে ত্রিশ কলসী জল ফেলিয়া দিবে এবং মন্ত্রপুত পঞ্চগব্য সেই সরোবরাদিতে নিক্ষেপ করিলে তাহার জল শুদ্ধ হইবে ।

## প্রায়শ্চিত্ত-ব্যবস্থা ।

তপস্যা, দান ও ব্রত প্রভৃতি যে সকল কৰ্ম্মদ্বারা সঞ্চিত পাপ নাশ হয়, সেই কার্য্যের নাম প্রায়শ্চিত্ত ।

পাতক নববিধ।—অতিপাতক, মহাপাতক, অমুপাতক, উপপাতক, জাতিভ্রংশকর, সঙ্করীকরণ, অপাত্ত্রীকরণ, মলাবহ ও প্রকীরণ ।

অতিপাতক—জননী, কন্যা ও পুত্রবধুগমন ।

মহাপাতক—ব্রহ্মহত্যা, সুরা ( মদ ) পান, স্তের ( অশীতিরস্তিকা সুবর্ণ চরণ ), গুরুপত্নী ( মাতৃ-সপত্নী ) গমন এবং উক্ত মহাপাতকীর সহিত সংসর্গ ।

অমুপাতক—পিতৃব্যপত্নী, মাতামহী, মাতুলানী, ষাণ্ডী, রাজপত্নী, পিতৃ-মাতৃভগিনী, শ্রোত্রিয়পত্নী, পুরোহিতপত্নী, অধ্যাপকপত্নী, বন্ধুস্ত্রী, ভগিনীর সখী, সগোত্রা স্ত্রী, চাণ্ডালী, রজঃমলা ও শরণাগত স্ত্রীগমন, জাতির উৎকর্ষার্থ মিথ্যা বাক্য বলা এবং গুরু ( পিতৃ ) সম্বন্ধে মিথ্যা বাক্য বলা ।

উপপাতক—গোবধ, অযাজ্য যাজন, পরস্ত্রী-গমন, গুরুজনের সেবা না করা ও পুত্রাদির অপরিপালন ।

জাতিভ্রংশকর,—ব্রাহ্মণপীড়ন, মিত্রেপ্রবঞ্চনা, মছের আহ্বাণ লওয়া ও পুরুষমৈথুন ।

সঙ্করীকরণ,—গর্দভ ও অশ্বাদি জন্তু বধ ।

অপাত্ত্রীকরণ,—কুৎসিত বাণিজ্যকরণ, শূদ্রসেবা ও মিথ্যাবাক্য কথন ।

মলাবহ,—কুমি, কীট ও পক্ষিবধ, মন্ত্রসংস্পৃষ্ট মাংস ভক্ষণ, পুস্প ও কাষ্ঠচরণ ।

প্রকীরণপাতক,—যে সকল পাপের বিশেষ নামান্তর নাই ।

অপালন-নিমিত্ত-গোবধ-ব্যবস্থা ।—অপালন নিমিত্ত গোবধ হইলে ব্রাহ্মণ গোস্বামী একটা প্রাজাপত্য ব্রত করিবেন । তদশক্কে একটা ধেনু দান, কি তিন কাহন বরাটক ( কড়ি ) দান কর্তব্য । শূদ্রের যৎকিঞ্চিৎ দক্ষিণীর সহিত হইটী প্রাজাপত্য, তদশক্কে ছয় কাহন বরাটক দান কর্তব্য ।

অপালন-নিমিত্ত-গোবধের ব্যবস্থাপত্র ।—“অপালন নিমিত্তক গোবধজনিত পাপক্ষয়ার্থিনা ব্রাহ্মণাদিনা ব্রতাঘাচরণাশক্তৌ যট্কার্ষাপণ-কপর্দক-দক্ষিণক-যট্কার্ষাপণকপর্দকদানরূপং প্রায়শ্চিত্তং করণীয়মিতি ব্যবস্থা ।”

শূদ্রপক্ষে—“অপালন-নিমিত্তক-গোবধ-জনিতপাপক্ষয়ার্থিনা শূদ্রেণ ব্রতাঘা-চরণাশক্তৌ যৎকিঞ্চিৎদক্ষিণক-যট্কার্ষাপণ-কপর্দকদানরূপং প্রায়শ্চিত্তং করণীয়-মিতি ব্যবস্থা ।”

উপবীতচ্ছেদন-প্রায়শ্চিত্ত ।—ব্রাহ্মণ যদি অজ্ঞানতঃ ব্রাহ্মণের যজ্ঞোপবীত ছিন্ন করে, তবে মনস্তাপপূর্বক শুদ্ধ হইবে । জ্ঞানতঃ করিলে প্রাণায়ামত্রয় করিয়া একদিন উপবাসী থাকিবে ।

গোমাংসভক্ষণ-প্রায়শ্চিত্ত ।—ব্রাহ্মণ অজ্ঞানপূর্বক একবার গোমাংস ভক্ষণ করিলে প্রাজাপত্য বা তিনকাহন বরাটক দান করিবে ।

বেশাগমন-প্রায়শ্চিত্ত ।—জ্ঞানতঃ একবার বেশাগমনে সকল জাতিরই প্রাজাপত্য করিতে হয়, তদশক্কে-ধেনুদান কি তন্মূল্য তিন কাহন কড়ি দান করিতে হইবে ।

### মূল্যনিরূপণ ।

ধেনুঃ পঞ্চভিরাঢ্যানাং মধ্যানাং ত্রিপুরাণি চ ।

কার্ষাপণৈকমূল্যং হি দরিদ্রাণাং প্রকীর্তিতং ॥

ধনবান্ ব্যক্তিব পক্ষে এক এক ধেনুর মূল্য পঞ্চকার্ষাপণ ( কাহন ), মধ্য-বিত্তের পক্ষে তিন কাহন এবং দরিদ্রের পক্ষে এক এক ধেনুর মূল্য এক এক কাহন নির্দিষ্ট আছে ।

ব্যবস্থাপত্র ।

প্রাজাপত্যব্রতাচরণাশক্তেন পয়স্বিনী ধেনুরেকা দাতব্য্যা । তদশক্তো ধনিনা পঞ্চকার্ষাপণী, মধ্যবিত্তেন ত্রিকার্ষাপণী, দরিদ্রেণ এককার্ষাপণী-কপর্দক-দানরূপং প্রায়শ্চিত্তং করণীয়মিতি ব্যবস্থা ।

## চান্দ্রায়ণব্যবস্থা ।

তত্ত্ব চতুর্বিধং ।

পিপীলিকামধ্যাধ্যং, যবমধ্যাধ্যং, যতিচান্দ্রায়ণং,  
শিশুচান্দ্রায়ণঞ্চৈতি ।

চান্দ্রায়ণত্রয় চারিপ্রকার শাস্ত্রে নির্দিষ্ট আছে । যথা,—পিপীলিকা-  
মধ্যচান্দ্রায়ণ, যবমধ্যচান্দ্রায়ণ, যতিচান্দ্রায়ণ ও শিশুচান্দ্রায়ণ, ক্রমশঃ এই  
চতুর্বিধ চান্দ্রায়ণের লক্ষণ কথিত হইতেছে ।

একৈকং হ্রাসয়েৎ কৃষ্ণে শুক্রপক্ষে বিবর্দ্ধয়েৎ ।

উপস্পৃশংস্ত্রিসবনমেতচ্চান্দ্রায়ণং স্মৃতং ॥ পিপীলিকামধ্যচান্দ্রায়ণং ।

পূর্বে যে চারিপ্রকার চান্দ্রায়ণ উক্ত হইয়াছে, তাহাদিগের মধ্যে প্রথমোক্ত  
পিপীলিকা-মধ্যচান্দ্রায়ণের লক্ষণ কথিত হইয়াছে । প্রথমতঃ কৃষ্ণপক্ষের  
প্রতিপদে আরম্ভ করিয়া, অমাবস্যা পর্য্যন্ত এক এক দিনে এক এক গ্রাস হ্রাস  
করিয়া ভোজন করিবে, অর্থাৎ কৃষ্ণপ্রতিপদে ১৪ গ্রাস, দ্বিতীয়াদিনে ১৩ গ্রাস  
এবং তৃতীয়াদিনে ১২ গ্রাস ভোজন করিবে । এইরূপে হ্রাস করিতে করিতে  
অমাবস্যাদিনে উপবাস করিবে । পরে শুক্রাপ্রতিপদ হইতে এক এক  
গ্রাস করিয়া বৃদ্ধি করিবে, অর্থাৎ শুক্রপ্রতিপদে ১ গ্রাস, দ্বিতীয়াতে  
২ গ্রাস এবং তৃতীয়াতে ৩ গ্রাস আহার করিবে । এইরূপে ক্রমশঃ এক এক  
দিনে এক এক গ্রাস করিয়া বৃদ্ধি করিয়া পূর্ণিমাদিনে ১৫ গ্রাস ভোজন করিবে  
এবং প্রতিদিন তিন সন্ধ্যা স্নান করিবে । এইরূপ এক মাস পর্য্যন্ত ত্রয়  
করিলেই পিপীলিকামধ্যাধ্য চান্দ্রায়ণ হয় ।

এবমেব বিধিং কৃৎস্নমাচরেদ্যবমধ্যমে ।

শুক্লকৃষ্ণাদিনিয়ত্শচরংশচান্দ্রায়ণং ত্রয়ং ॥

যবমধ্য চান্দ্রায়ণেও পূর্ববৎ বিধি জানিবে, ইহার বিশেষ এই যে, এই  
চান্দ্রায়ণ শুক্রপক্ষের প্রতিপদে আরম্ভ করিতে হয় । অর্থাৎ শুক্রপ্রতিপদে  
একগ্রাস, দ্বিতীয়াতে দুই গ্রাস এবং তৃতীয়াতে তিন গ্রাস, এইরূপে বৃদ্ধিক্রমে  
পূর্ণিমাদিনে ১৫ গ্রাস ভোজন করিয়া কৃষ্ণপক্ষের প্রতিপদ হইতে প্রতিদিন  
এক এক গ্রাস হ্রাস করিয়া অমাবস্যা দিনে উপবাস করিবে, এইরূপে আদি  
অস্তে হ্রাস ও মধ্যে স্নান যবের স্নায় আহারের ও আদি অস্তে অন্নতা এবং  
মধ্যে পুষ্টতাশ্রয়ী ইহার নাম যবমধ্যচান্দ্রায়ণ হইয়াছে ।

অষ্টাবষ্টৌ সমস্রীয়াৎ পিণ্ডান্ মধ্যম্বিনে স্থিতে ।

নিয়তান্না হবিষ্ঠাশী যতিচান্দ্রায়ণং চরেৎ ॥

যতিচান্দ্রায়ণে প্রতিদিন সর্বপ্রকার সংযত হইয়া থাকিবে, এবং মধ্যাহ্ন সময়ে অষ্টগ্রাস মাত্র ভোজন করিবে । এইরূপ একমাস ব্রত করিলেই যতিচান্দ্রায়ণ-ব্রত হয় ।

চতুরঃ প্রাতরশ্রীয়াৎ পিণ্ডান্ বিপ্রঃ সমাহিতঃ ।

চতুরোহস্তমিতে সূৰ্য্যে শিঙচান্দ্রায়ণং স্মৃতং ॥ মনুঃ ।

শিঙচান্দ্রায়ণে প্রাতঃকালে চারিগ্রাস এবং সূর্যাস্তের পরে চারিগ্রাসমাত্র ভোজন করিবে । এইরূপে একমাস ব্রত করিলেই শিঙচান্দ্রায়ণ ব্রত হয় । পূর্বে যে গ্রাসের কথা উক্ত হইল, ইহাতে যথেষ্টরূপে গ্রাস গ্রহণ করিতে পারিবে না, ময়ূরাণ্ড প্রমাণ একটি গ্রাস গ্রহণ করিতে হইবে এবং সকল প্রকার চান্দ্রায়ণেই ত্রিসক্যা স্নান করিবে এবং সর্বপ্রকার সংযত থাকিবে ।

### মুণ্ডন-ব্যবস্থা ।

বিদ্বদ্বিপ্রনৃপস্রীণাং নেয়্যতে কেশবাপনং ।

ঋতে মহাপাতকিনো গাংহস্ত শচাবকীর্ণিনঃ ॥ মিতাকরা ।

বিদ্বান্, বিপ্র, রাজা এবং স্ত্রী ইহাদিগের প্রায়শ্চিত্তে কেশবপন করিবে না, কিন্তু মহাপাতকী, গোহত্যাকারী ও অবকীর্ণ-পাপী ইহাদিগের প্রায়শ্চিত্তে কেশবপন করিবে ।

জ্ঞাণাং বিশেষমাহ ।

বপনং নৈব নারীণাং নান্নুত্রজ্যা-জপাদিকং ।

ন গোষ্ঠশয়নং তাসাং ন চাদম্বাদৃসবাজিনং ॥

সর্বান্ কেশান্ সমুদ্ভূত্যা ছেদস্বয়দম্বুলিঙ্গয়ং ।

সর্বত্রৈবং হি নারীণাং শিরসো মুণ্ডঃ স্মৃতং ॥ ভবদেবভট্ট ।

স্ত্রীলোকের প্রায়শ্চিত্তে মুণ্ডন করিবে না, আর গোবধপ্রায়শ্চিত্তে গবাম্বু-শয়ন, গোমতী মন্ত্র জপ, গোষ্ঠে শয়ন এবং গোচৰ্ম্ম পরিধানও স্ত্রীলোকের করিতে হয় না, কেবল মুণ্ডনকালে সমস্ত কেশ শরিয়া তাহার দুই অঙ্গুলি পরিমাণ ছেদন করিলেই মুণ্ডন সিদ্ধ হইবে ।

বিধবাপক্ষে

বিধবা-কবরী-বকৌ ভর্ষুবন্ধায় কেবলং ।

শিরসো মুগুনং তস্মাৎ কার্য্যং বিধবয়া সদা ॥

বিধবা নারী কেশবিভ্রাস কবিয়া কবরী বন্ধন করিলে সেই পাপেব ফলে তাহাব স্বামীব বন্ধন হয়, এই জন্ত বিধবা স্ত্রী সর্বদা কেশ মুগুন করিবে ।

চণ্ডালাদ্বন্দ্বভক্ষণপ্রায়শ্চিত্তং ।

অন্ত্যাবশায়িনামন্নমগ্নীয়াদ্যন্ত কামতঃ ।

স তু চান্দ্রায়ণং কুর্ষ্যাৎপুত্রকৃচ্ছমর্থাপি বা ॥

কেহ স্বেচ্ছায় চণ্ডালাদি অন্ত্যাবশায়ীব অন্ন ভক্ষণ করিলে, চান্দ্রায়ণ ব্রত করিবে, তাহাতে অশক্ত হইলে ২২॥০ কাহন কপর্দক দান করিবে ।



# পারিশিষ্ট ।

## বিধি-বাক্য ।

উদিত্তে অগতীনাথে যঃ কুর্যাদ্ভস্তুধাবনম্ ।

স পাপিষ্ঠঃ কথং ক্রতে পূজয়ামি জনাৰ্দ্দনম্ ॥

অগতপতি সূর্য্যদেব উদিত হইলে যে ব্যক্তি দস্তধাবন করে, সেই পাপিষ্ঠ কল্পে বলিবে যে “আমি বিষ্ণু-পূজা করিব ॥”

দক্ষিণাভিমুখে ভূম্বা পশ্চিমাভিমুখস্তথা ।

ন দস্তধাবনং কুর্য্যাৎ কূৰ্ব্বংশ্চেন্নাবকী ভবেৎ ॥

দক্ষিণ বা পশ্চিমমুখ হইয়া দস্তধাবন করিবে না । যে ব্যক্তি দক্ষিণ কি পশ্চিমমুখ হইয়া দস্তধাবন করে, সে নরকে গমন করিবে ।

মধ্যমানামিকাভ্যাক্ষ বৃদ্ধাস্তুঠেন চ দ্বিজঃ ।

দস্তানাং ধাবনং কুর্য্যাস্তর্জ্জ্ঞান্য ন কদাচন ॥

মধ্যমা, অনামিকা ও বৃদ্ধাস্তুলিঙ্গারা দস্তধাবন করিবে । কিন্তু কদাচিৎ তর্জ্জনী অস্তুল দ্বারা দস্তধাবন করিবে না ।

অশ্বখ-বট-বিষানানং ধাত্র্যাঃ কাষ্টিকয়া বৃধঃ ॥

ন দস্তধাবনং কুর্য্যাৎ কুর্য্যাচ্চেন্নারকী ভবেৎ ॥

অশ্বখ, বট, বিষ ও আমলকী কাষ্ঠদ্বারা পণ্ডিতগণ দস্তধাবন করিবে না, উক্ত কাষ্ঠদ্বারা যে মনুষ্য দস্তধাবন করে, সে নরকগামী হইবে ।

যঃ স্নানসময়ে কুর্য্যায় কুর্য্যাদ্ভস্তুধাবনম্ ।

নিরাশাঃ পিতরো যান্তি তস্ম দেবাঃ সুরৰ্ব্বয়ঃ ॥

যে মনুষ্য স্নানসময়ে দস্তধাবন করে, কিম্বা যথোক্ত সময়ে দস্তধাবন, না করে, তাহার সৰ্ব্বকে পিতৃলোক নিরাশ হইয়া থাকেন ।

দস্তস্ত ধাবনং কুর্য্যাদ্ভো মধ্যাহ্নাপরাহুরোঃ ।

তস্ম পুশং ন গৃহস্তি দেবতাঃ পিতরো জলম্ ॥

যে ব্যক্তি মধ্যাহ্নকালে কি অপরাহ্নে দস্তধাবন করে, তাহার দস্ত পুশ দেবগণ গ্রহণ করেন না, এবং সে তর্পণ করিলে সেই জল পিতৃলোকের অগ্রাহ হইয়া থাকে ।

উপবাসদিনে বিপ্র পিতৃশ্রাদ্ধদিনে তথা ।

ন তু তৎকৰ্ম্মান্নোতি দন্তধাবনকৃম্বরঃ ॥

যে মনুষ্য উপবাসের দিন কি পিতৃশ্রাদ্ধের দিন দন্তধাবন করে, তাহার উপবাস কি পিতৃশ্রাদ্ধে ফল হইবে না ।

প্রাতঃস্নানে ত্রতে শ্রাদ্ধে দ্বাদশাং গ্রহণে তথা ।

বস্ত্রলেপসমং তৈলং তন্মাতৈলং বিবর্জয়েৎ ॥

প্রাতঃস্নানের পূর্বে ত্রতদিবসে, শ্রাদ্ধদিনে, দ্বাদশী তিথিতে এবং গ্রহণ নিমিত্তক স্নানের পূর্বে তৈলাভ্যঙ্গ করিলে তাহা মগ্নতুল্য হয়, অতএব উক্ত নিমিত্তক স্নানে তৈল বর্জন করিবে ।

তুলামকরমেবেষু প্রাতঃস্নানং বিধীয়তে ।

হবিষ্যং ব্রহ্মচর্য্যঞ্চ মহাপাতকনাশনম্ ॥

সৌর কার্ত্তিক, মাঘ ও বৈশাখ মাসে প্রাতঃস্নান, হবিষ্যভোজন ও ব্রহ্মচর্য্য পালন করিলে মহাপাতক বিনষ্ট হয় ।

অমাস্নানং গয়াশ্রাদ্ধং দক্ষিণামুখভোজনম্ ।

ন জীবৎ-পিতৃকঃ কুর্য্যাৎ ক্রুতে চ পিতৃহা ভবেৎ ॥

যাহার পিতা বর্ত্তমান থাকে, সেই মনুষ্য অমাবস্থানিমিত্তক স্নান, গয়াশ্রাদ্ধ এবং দক্ষিণমুখ হইয়া ভোজন করিবে না, বস্তুতঃ জীবৎপিতৃক ব্যক্তি উক্ত সকল কার্য্য করিলে পিতৃবধের পাপ জন্মিবে ।

করেণ মার্জ্জিতং গাত্রং স্নানবস্ত্ৰেণ বা যদি ।

শুনোচ্ছিষ্টং ভবেৎসাত্ৰং পুনঃ স্নানেন শুধ্যতি ॥

হস্তদ্বারা কিম্বা স্নানবস্ত্রদ্বারা গাত্রমার্জন করিলে গাত্র কুস্থরের উচ্ছিষ্ট তুল্য হয় ; অতএব পুনরায় স্নান করিয়া বিগুহ হইবে ।

ঈষদ্বোতং জিহ্বা ধৌতং যদ্বোতং রজকেন তু ।

অর্ধোতং তদ্বিছানীয়াৎশাদক্ষিণপশ্চিমম্ ॥

অল্পধৌত বস্ত্র, স্ত্রীকর্ভুক ধৌত বস্ত্র আর রজককর্ভুক ধৌত বসন অর্ধোত হয় । দক্ষিণ কিংবা পশ্চিকদিকে দশা রাখিয়া আর্জ বস্ত্র গুহ করিবার নিমিত্ত রাখিলেও অর্ধোত তুল্য হইয়া থাকে ।

শুকশাকং স্নানমাংসং করেণ মথিতং দধি ।

তর্জ্জিত্বা দন্তকার্ত্তকং বস্ত্রো গোমাংসভক্ষণম্ ॥

শুকশাক, অবৈধ পশুবৎ হইলে সেই পশুর মাংস ও কর-মথিত দধি

গোমাংস তুল্য হয়, আর তর্জনী অঙ্গুলীধৃত দন্তকাঠদ্বারা দন্তধাবন করিলেও গোমাংস তুল্য হইয়া থাকে।

অভাবে দন্তকাঠানাং প্রতিষিদ্ধদিনে তথা।

অপাং দ্বাদশগণ্ডুষৈমুখশুদ্ধিক্রিয়তে ॥

দন্তকাঠের অভাব হইলে এবং নিষিদ্ধ দিবসে দ্বাদশ গণ্ডুষ জলদ্বারা মুখ শোধন করিতে হইবে।

দেবার্চাচমনস্নান-ব্রতশ্রাদ্ধক্রিয়াদিষু।

ন ভবেনুক্তকেশশ্চ নৈকবস্ত্রধরস্তথা ॥

দেবার্চনা, আচমন, স্নান, ব্রত ও শ্রাদ্ধাদি কৰ্ম্মকরণসময়ে মুক্তকেশ কিংবা একবস্ত্রধারী হইবে না।

যজ্ঞদানতপঃশ্রাদ্ধং স্বধা চ পিতৃতর্পণম্।

বুধা ভবতি রাজেন্দ্র ! উর্ধ্বপুণ্ড্রং বিনা কৃতম্ ॥

যদি কোন ব্যক্তি উর্ধ্বপুণ্ড্র ধারণ না করিয়া যজ্ঞ, দান, তপস্শ্রা, শ্রাদ্ধ, দেবকার্য্য ও পিতৃতর্পণ প্রভৃতি করে, তবে তাহার সকলই বুধা হয়।

উর্ধ্বং পুণ্ড্রং যদা কুর্য্যাত্ত্রিপুণ্ড্রং ভস্মনা সদা।

তিলকং বৈ দ্বিজাঃ কুর্য্যুশ্চন্দনেন যথেষ্টয়া ॥

উর্ধ্বপুণ্ড্র গুণ্ডিকাধারা করিবে, ত্রিপুণ্ড্র ভস্মদ্বারা করিতে হয়, কিন্তু দ্বিজাতিগণ চন্দনদ্বারা ইচ্ছানুরূপে তিলক করিতে পারিবেন।

উর্ধ্বপুণ্ড্রং দ্বিজঃ কুর্য্যাৎ ক্ষত্রিয়শ্চ ত্রিপুণ্ড্রকম্।

অর্ধচন্দ্রশ্চ বৈশ্যশ্চ বর্জুলং শূদ্রজাতিষু ॥

ব্রাহ্মণ উর্ধ্বপুণ্ড্র ধারণ করিবেন, ক্ষত্রিয়ের ত্রিপুণ্ড্র ধারণ কর্তব্য, বৈশ্য অর্ধচন্দ্রাকৃতি তিলক ধারণ করিবে, শূদ্রজাতিকে বর্জুলাকার তিলক ধারণ করিতে হইবে।

আর্দ্রবাসাঃ কুতাভ্যাকৌ জলে তিষ্ঠতি যো নরঃ।

নমস্কৃতো নমস্কুর্য্যাক্তিস্তি পুণ্যং পুরাকৃতম্ ॥

আর্দ্রবস্ত্র পরিধান থাকিলে, তৈলাভ্যঙ্গ করিলে অথবা জলে অবস্থিত হইলে নমস্কার গ্রহণ কি নমস্কার করিবে না, করিলে পূর্বকৃত পুণ্য বিনষ্ট হইবে।

পুষ্প হস্তে বারিহস্তে তৈলাভ্যঙ্গ জলে স্থিতে।

আশীর্দাতা নমস্কর্তা উভৌ নরক-পামিনৌ ॥



পুষ্প কিম্বা জল হস্তে থাকিলে, তৈলাভ্যক্ত করিলে কিম্বা জলে অবস্থান করিলে আশীর্বাদ কি নমস্কার কিছুই করিতে হয় না, উক্ত অবস্থায় আশীর্বাদ কিংবা নমস্কার করিলে উভয় ব্যক্তিই নরকগামী হইয়া থাকে ।

নবীনমুগ্ধয়ে পাকং কুরুতে যো নরাধমঃ ।

অনলং যাচকে দত্তান্তংপাকস্তস্ত পাকবৎ ॥

নূতন মৃত্তিকাপাত্রে হবিষ্কার পাক করিবার সময়ে যে অগ্নিযাচককে অগ্নিদান করে, তাহার সেই পাক অগ্নিযাচকের পাকতুল্য হইবে ।

শূদ্রায়গ্নিঞ্চ যো দত্তাৎ পাককালে বিশেষতঃ ।

শূদ্রপকং ভবেদন্নং ব্রাহ্মণস্তদ্বিবর্জয়েৎ ॥

পাককালীন শূদ্রকে অগ্নিদান করিলে সেই অন্ন শূদ্রপাকের তুল্য হয়, অন্তএব পাক সময়ে শূদ্রকে অগ্নিদান করিবে না ।

আয়ুস্তং প্রাঙ্ঘুথো ভুঙ্ক্তে যশস্তং দক্ষিণামুখঃ ।

শ্রিয়ং প্রেতাঙ্ঘুথো ভুঙ্ক্তে ঋতং ভুঙ্ক্তে হ্যাদঙ্ঘু মুখঃ ॥

আয়ুঃ কামনা করিলে পূর্বমুখ হইয়া ভোজন করিবে, যশঃপ্রার্থী ব্যক্তির দক্ষিণমুখ হইয়া ভোজন করিতে হয়, আর শ্রীকামী ব্যক্তি পশ্চিমমুখ হইয়া ভোজন করিবে এবং নিষ্কাম-মনুষ্যের উত্তরমুখ হইয়া ভোজন করা কর্তব্য ।

পরিবেশনকালে চ ভোক্তারং স্পৃশতে যদি ।

তহৃচ্ছিষ্টং ভবেদন্নং পত্নীবর্জ্যমিতি স্মৃতিঃ ।

ভোজন সময়ে যদি পরিবেশক ভোক্তাকে স্পর্শ করে, তবে সেই অন্ন পরিবেশকের উচ্ছিষ্ট তুল্য হয়, কিন্তু পত্নী পরিবেশিকা হইয়া পতিকে স্পর্শ করিলে দোষজনক হইবে না, স্মৃতিশাস্ত্রের এই মত ।

ষাদিতার্কং পুনঃ খাদন্ মোদকানি ফলানি চ ।

প্রত্যক্ষং লবণশ্চৈব খাদন্ গোমাংসভক্ষকঃ ॥

অর্ধ্ববাদিত মোদক ও ফল পুনর্বার ভোজন এবং দৃষ্টলবণ ভক্ষণ করিলে গোমাংসতুল্য হইয়া থাকে ।

অপোশনে চাচমনে পয়শ্চোব্যেষু চ দ্বিজঃ ।

শকং ন কারয়েদ্বিপ্রঃ কুর্য্যাদ্ভোজ্যারকী ভবেৎ ॥

অপোশন—জলগণ্ডূষ পানকালে, আচমন সময়ে, জল, দুগ্ধাদি তরল দ্রব্য পানকালীন এবং চোব্য দ্রব্য খাওয়ার সময় দ্বিজগণ শক করিবে না, উক্ত সময়ে শক করিলে নরকগামী হইতে হয় ।

তাত্রপাত্রে পয়ঃপানং উচ্ছিষ্টে ঘৃতভোজনম্ ।

হৃদ্ধে চ লবণপ্রাশঃ সত্তো গোমাংসভক্ষণম্ ॥

তাত্রপাত্রে হৃদ্ধ ( বা জল ) পান, উচ্ছিষ্টে ঘৃত ভক্ষণ এবং হৃদ্ধে লবণ মিশ্রিত করিয়া ভোজন করিলে গোমাংস তুল্য হয় ।

শবশাকং স্থথামাংসং দন্ধমীনস্ত মস্তকম্ ।

বার্তাকুমরপাকেন খাদন্ গোমাংসভক্ষকঃ ॥

শবশাক, অবৈধ মাংস, দন্ধ মৎস্তের মস্তক এবং অন্নসিক্ত বার্তাকু ভোজন করিলে তাহা গোমাংস তুল্য হয় ।

গোবর্জ্যামামিষং ক্ষীরং ফণে জম্বীরমামিষম্ ।

আমিষং রক্তশাকঞ্চ সর্সকঞ্চ দন্ধ-মামিষম্ ॥

গোহৃদ্ধ ভিন্ন হৃদ্ধকে আমিষ বলা যায়, ফলের মধ্যে জম্বীর আমিষ, রক্তশাকও আমিষের মধ্যে ব্যবহৃত হয় এবং দন্ধ সমস্ত দ্রব্যই আমিষ হইয়া থাকে ।

অলাবুর্কুলাকারা বার্তাকু হৃদ্ধবর্ণিকা ।

প্রাণান্তেহপি ন ভোক্তব্যং দন্ধমন্নং কলম্বিকা ॥

বর্কুলাকার অলাবু ( লাউ ), হৃদ্ধবর্ণ বার্তাকু ( বেগুন ) দন্ধ অন্ন এবং কলম্বী শাক প্রাণান্তেও ভোজন করিবে না ।

মাষমামিষমৎস্তঞ্চ মসুরং নিষপত্রকম্ ।

ভক্ষয়েদ্বো রবেবীরে সপ্তজন্মশুপুলকঃ ॥

মাষ ( কলাই ), মৎস্ত, মাংস, মসুর ও নিষপত্র এই সকল দ্রব্য যে ব্যক্তি রবিবারে ভক্ষণ করে, সে সপ্তজন্ম অপুলক হইয়া থাকে ।

নিষং মাংসং মসুরঞ্চ বিষং কাঞ্জিরমার্দ্রকম্ ।

ভক্ষয়েদ্বো রবেবীরে সপ্তজন্মশুপুলকঃ ॥

নিষ, মাংস, মসুর, বিষ, কাঞ্জির ( কাঁজি ) ও আর্দ্রক যে ব্যক্তি রবিবারে ভক্ষণ করে, সে সপ্তজন্ম পর্য্যন্ত অপুলক হয় ।

আর্দ্রকং মধুপানঞ্চ বঃ কেরোতি রবের্দিনে ।

সপ্তজন্ম ভবেদ্রোগী জন্মজন্ম দরিত্রতা ॥

যে ব্যক্তি রবিবারে আর্দ্রক ভক্ষণ কি মধুপান করে, সে সপ্তজন্ম পর্য্যন্ত রোগযুক্ত হয় এবং প্রতিজন্মে দরিত্রতা লাভ করে ।

যানি কানি চ পাপানি ব্রহ্মহত্যাদিকানি চ ।

অন্নমামিত্য তিষ্ঠন্তি সংপ্রাপ্তে হরিবাসরে ॥

ব্রহ্মহত্যা প্রভৃতি যে সকল পাপ উক্ত আছে, তাহা একাদশী উপবাসের দিন অল্পকে আশ্রয় করিয়া থাকে ।

দশমোকাদশীবিদ্ধা গান্ধারী তামুপাসিতা ।

তস্তাঃ পুত্রশতং নষ্টং তন্মাতাং পরিবর্জয়েৎ ॥

দশমীযুক্ত একাদশীতে গান্ধারী উপবাস করিয়াছিলেন, তাহাতে তাঁহার শতপুত্র বিনষ্ট হয়, অতএব দশমীযুক্ত একাদশীতে উপবাস করিবে না ।

দ্বাদশ্যাঃ প্রথমঃ পাদো হরিবাসরসংস্কৃতঃ ।

তমতিক্রম্য কুর্কীত পারণং বিষ্ণুতৎপরঃ ॥

দ্বাদশী তিথির প্রথম পাদের নাম হরিবাসর, বিষ্ণুপরায়ণ ব্যক্তি তাহা পরিত্যাগ করিয়া একাদশীর পারণ করিবে ।

নক্তং হবিষ্মান্নমনোদনং বা ফলং তিলাঃ ক্ষীরমথাম্বু চাক্ষাম্ ।

যৎপঞ্চগব্যং যদি বাথ বায়ুঃ প্রশস্তমত্রোত্তরমুত্তরঞ্চ ॥

নক্ত \* ভোজন সময়ে হবিষ্মান্ন, ওদনভিন্ন ভোজ্যবস্তু, ফল, তিল, দুগ্ধ, জল, ঘৃত, পঞ্চগব্য ও বায়ু এই সকল উপবাসের অমুকল্প উত্তরোত্তর অর্থাৎ পর পর প্রশস্ত হয় ।

মচ্ছয়নে মদুথানে মৎপার্শ্ব পরিবর্তনে ।

ফলমূলজলাহারী হৃদি শলাং সমর্পয়েৎ ॥

ভগবান্ শ্রীকৃষ্ণ বলিয়াছেন,—“আমার শয়ন, উত্থান ও পার্শ্বপরিবর্তন একাদশীতে ফল, মূল, জল ও আহার করিলে আমার হৃদয়ে শলা অর্পণ করা হয় ।

অক্ষক্রীড়া দিবানিত্রা পুনর্ভোজনমৈথুনম্ ।

শাকং দধি পরান্নঞ্চ বর্জয়েৎ পাবণাদিনে ॥

পাশাখেলা, দিবানিত্রা, দ্বিভোজন, মৈথুন, শাক, দধি ও পরান্ন এই সকল পারণ দিনে ত্যাগ করিতে হইবে ।

চতুর্দশশ্চমী চৈব অমাবস্তাথ পূর্ণিমা ।

পর্ক্যাণ্যেতানি রাজেজ্ঞ রবিসংক্রান্তিরেব চ ॥

স্বীতৈলমাংসসঙ্কোশী পর্ক্বেষেতেষু বৈ পুমান্ ।

দিন্ন্যুত্রভোজনং নাম প্রয়াতি নরকং মৃতঃ ॥

\* দিবসস্তাষ্টমে ভাগে মন্দীভূতে দিবাক্ষয়ে ।

তচ্চ নক্তং বিজাদীন্নান্ন নক্তং দিশিভোজনম্ ॥

চতুর্দশী, অষ্টমী, অমাবস্তা, পূর্ণিমা ও সংক্রান্তি এই সকল পূর্ণনামে দ্ব্যাত, ইহাতে স্ত্রী-সেবন, তৈল-ব্রহ্মণ ও মাংস ভক্ষণ করিবে না । এই পঞ্চপর্বে যে ব্যক্তি ঐ সকল কার্য করে, সে জীবনান্তে বিষ্মৃতভোজননামক নরকৈ বসতি করে ।

কার্তিকে মাসি যো দদ্যাৎ প্রদীপং সর্পিরাদিনা ।

আকাশে মণ্ডপে বাপি স চাক্ষয়কলং লভেৎ ॥

যে ব্যক্তি সৌর কার্তিকমাসে হুতাদিদ্বারা প্রদীপ জালিয়া শূভমণ্ডলে কিংবা দেবমণ্ডপে প্রদান করে, তাহার অক্ষয় ফল হইয়া থাকে ।

সংক্রান্ত্যাং পক্ষয়োরস্তে দ্বাদশ্যাং শ্রাদ্ধবাসরে ।

সায়ংসন্ধ্যা ন কুর্স্বীত ক্রতে চ পিতৃহা ভবেৎ ॥

সংক্রান্তিতে, অমাবস্তায়, পূর্ণিমায়, দ্বাদশী তিথিতে এবং শ্রাদ্ধদিনে সায়ংসন্ধ্যা করিবে না, যে ব্যক্তি উক্ত সকল নিষিদ্ধ দিনে সায়ংসন্ধ্যা করে, তাহার পিতৃবধের পাতক জন্মিবে ।

সংক্রান্ত্যাং পক্ষয়োরস্তে দ্বাদশ্যাং নিশি সন্ধ্যায়োঃ ।

তুলসীচ্ছেদনেনৈব বিষণোঃ শিরোবিকর্ভনম্ ॥

সংক্রান্তিতে, পূর্ণিমায়, অমাবস্তায়, দ্বাদশীতে এবং রাত্রি ও সন্ধ্যাসময়ে তুলসীপত্র চয়ন করিলে, বিষ্ণুর মস্তক ছেদন করিলে যে পাপ হয়, সেইরূপ পাতক জন্মিয়া থাকে ।

স্বনির্মিতং যুতং মাল্যং স্বয়ং ঘৃষ্টঞ্চ চন্দনম্ ।

নাপিত্তস্ত গৃহে ক্ষৌরং শক্রাদপি হরেচ্ছিয়ম্ ॥

স্বগ্রথিত মাল্য ধারণ, স্বকীয় ঘৃষ্ট চন্দন দ্বারা অঙ্গলেপন ও নাপিতের গৃহে ক্ষৌরকর্ম করিলে লক্ষ্মী ইন্দ্রকেও পরিত্যাগ করিয়া থাকেন ।

অজরজঃ স্ত্রিয়া রজো গৃহসম্মার্জনীরজঃ ।

সূর্ববাতং স্পৃশেদজঃ শক্রাদপি হরেচ্ছিয়ম্ ॥

ছাগরজ, স্ত্রীর পদরজ ও গৃহসম্মার্জনীর ধূলী এবং সূর্ব-বায়ু গাত্রে স্পর্শ হইলে ইন্দ্রকেও ত্রীহীন হইতে হয় ।

রবৌদ্ভঃখং সূৰ্যং চম্রে কুজে যুত্বাৰ্ক্ষুধে বলম্ ।

মানং হস্তি শুরোর্কীরে শুক্রে শুক্রক্ষয়ো ভবেৎ ।

শনৌ চ সৰ্কদোবাণি ক্ষৌরকর্মাণি বর্জয়েৎ ॥

রবিবারে ক্ষৌরি হইলে দুঃখ পায়, এইরূপ শোমবারে সূৰ্য, মঙ্গলে যুত্বা,

বুধে বলরুদ্ধি, বৃহস্পতিতে মানহানি, শুক্রে বীৰ্য্যহানি এবং শনিবারে ক্ষৌর  
কৰ্ম করাইলে সমস্ত দোষ হয় ; অতএব নিষিদ্ধবারে ক্ষৌরকৰ্ম পরিত্যাগ  
করিবে ।

মন্দমঙ্গলবশীষু দ্বাদশ্রাং শ্রাদ্ধবাসরে ।

বজ্রাণং ক্ষারসংযোগাদ্ধত্যানশুমং কুলম্ ॥

শনি মঙ্গলবারে, বশী ও দ্বাদশী তিথিতে এবং শ্রাদ্ধদিনে বজ্রে ক্ষার সংযোগ  
করিলে সপ্তকুল পর্য্যন্ত দক্ষ হয় ।

নারিকেলোদকং কাংশ্চে তাত্রপাত্রে স্থিতং মধু ।

গব্যঞ্চ তাত্রপাত্রত্বং মদ্বতুল্যং ঘৃতং বিনা ।

কঁসার পাত্রে নারিকেল জল এবং তাত্রপাত্রে মধু ও ঘৃত ভিন্ন গব্য  
রাখিলে তাহা মদ্বতুল্য হয় ।

মকরে মূলককৈব সিংহে চালাবুকস্তথা ।

কার্ত্তিকে শূরণং তক্ষৎ গোমাংশাসী ভবেন্নরঃ ॥

সৌর মাঘমাসে মূলা, ভাদ্রে লাউ এবং কার্ত্তিকে ওল খাইলে তাহা  
গোমাংস তুল্য হয় ।

মক্ষিকা সন্ততির্দারা মার্জ্জারো ব্রহ্মবিন্দবঃ ।

স্ত্রীমুখং বালকাস্তঞ্চ ন দৃষ্টং মন্থরত্রবীৎ ॥

মক্ষিকা, স্ত্রীয় সন্তান ও ভাৰ্য্যা, মার্জ্জার, ব্রহ্মবিন্দু ( বেদপাঠ কালীন মুখ-  
নির্গত বিন্দু ) এবং স্ত্রীর মুখ ও বালকের মুখ অদৃশ্যবীণ, অন্তর্চি হয় না ।

কলস্বীঞ্চ সুরদঞ্চ বার্ত্তাকুং নাগরস্তথা ।

ভক্ষয়েদ্ব্যো হবিস্তো চ গোমাংশাসী নিগচ্ছতে ॥

কলস্বী, নাগরদ, বার্ত্তাকু ও নাগর হবিস্তান্নভোজী ভক্ষণ করিলে  
তাহাকে গোমাংশাসী বলা যায় ।

সূর্য্যগ্রহে তু নান্দ্রীয়াৎ পূর্ব্বং যামচতুষ্টয়ম্ ।

চন্দ্রগ্রহে তু যামাংস্ত্রীন্ বালরদ্ধাতুরৈর্কিনা ॥

বালক, বৃদ্ধ ও পীড়িত ভিন্ন মন্থস্য সূর্য্যগ্রহণের চারি গ্রহর ও চন্দ্রগ্রহণের  
তিন গ্রহর পূর্ব্ব হইতে ভোজন করিবে না ।

একতারং নভো দৃষ্টা স্তর্জব্যো নারদো মূনিঃ ।

তাবদ্ভবতি চণ্ডালো যাবদম্বন্ন পশ্চতি ॥

আকাশে একটা নক্ষত্রে দৃষ্ট হইলে নারদ মূনিকে স্মরণ করিতে হয় । কিন্তু

যে পর্য্যন্ত দ্বিতীয় নক্ষত্র-দর্শন না হইবে, জ্যেষ্ঠকাল চণ্ডালভূল্য-অন্তর্চি হইয়া থাকে ।

দানং ব্রতং তপো যজ্ঞং শ্রাদ্ধঞ্চ পিতৃতর্পণম্ ।

সকলং নিষ্ফলং রাজন্ হরিসংকীর্তনং বিনা ॥

দান, ব্রত, তপস্বা, যজ্ঞ, শ্রাদ্ধ ও পিতৃতর্পণ প্রভৃতি সংকল্প হরিসংকীর্তন ভিন্ন সমস্তই নিষ্ফল হয় ।

আসনে পদমারোপ্য যো ভুঙক্তে ব্রাহ্মণঃ কচিৎ ।

গ্রাসে গ্রাসে মলং ভুঙক্তে পানীয়ং ক্লিষ্টং ভবেৎ ॥

আসনে চরণ রাখিয়া যে ব্রাহ্মণ ভোজন করে, তাহার ভুক্তান্ন মল স্দৃশ এবং পানীয় জল শোণিতসম হইয়া থাকে ।

যদা ভোজনকালে তু দীপনির্কাপণং ভবেৎ ।

করণে পাত্রমাচ্ছাদ্য মনসা ভাস্করং স্বরেৎ ॥

ভোজনকালীন প্রদীপ যদি নির্কাপিত হয়, তবে হস্ত দ্বারা ভোজনপাত্র আচ্ছাদন করিয়া মনে মনে ভাস্কর স্বরণ করিবে ।

অপ্রক্ষাল্য পানিপাদৌ স্নাত্বা গচ্ছতি মন্দিরম্ ।

সংবৎসরকৃতং পুণ্যং তৎক্ষণাদেব নশ্রুতি ॥

যে ব্যক্তি স্নানান্তর হস্তপদাদি প্রক্ষালন না করিয়া গৃহে প্রবেশ কবে, তাহার সংবৎসরকৃত পুণ্য তৎক্ষণাৎ বিনষ্ট হয় ।

বিনা পাদেন ধৌতেন স্নাত্বা গচ্ছতি মন্দিরম্ ।

বর্ষকৃতানি ধর্ম্মানি তৎক্ষণাদেব নশ্রুতি ॥

স্নানের পরে পদধৌত না করিয়া যে ব্যক্তি গৃহে প্রবেশ করে, তাহার একবর্ষকৃত ধর্ম্ম তৎক্ষণাৎ বিনষ্ট হয় ।

গৃহে সম্পূর্ণমাচারং প্রাসে চ তদর্ক্কম্ ।

তদর্ক্কং তীর্থযাত্রায়াং পাবিশুদ্ধেদাচারেৎ ॥

যে জাতির যে আচার নির্দিষ্ট আছে, তাহা স্বগৃহে সম্পূর্ণরূপে প্রতিপালন করিতে হয় । প্রবাসে সম্যকরূপে পালন করিতে না পারিলেও দোষ হইবে না, কিন্তু অর্ক্ক আচার পালন করিতে হইবে । এইরূপ তীর্থযাত্রাতে চতুর্থাংশ এবং পরে শূদ্রপ্রায়—অর্থাৎ শূদ্রদিগের যেকোন আচার শাস্ত্রে বিহিত, দ্বিজাতিগণ সেইরূপ করিলেও তাহাতে দোষ হইবে না ।

কুম্ভাণ্ডে চার্ধহানিঃ শ্রাদ্ধরহত্যাং ন স্বরেঙ্কবিষ্ ।  
 বহশক্রঃ পটৌলে শ্রাদ্ধনহানিস্ত মূলকে ॥  
 কলকৌ জায়তে বিধে তির্ষ্যগ্ যোনিশ্চ নিধকে ।  
 তালে শরীরনাশঃ শ্রাদ্ধারিকেষু চ মূৰ্ছতা ॥  
 তুষ্টি গোমাংসতুল্যা স্তাৎ কলকৌ গোবধাঙ্ঘিকা ।  
 শিষী পাপকরী প্রোক্তা পুতিকা ব্রহ্মঘাতিকা ॥  
 বার্তাকৌ স্মৃতহানিঃ শ্রাদ্ধিররোগী চ মাষকে ।  
 মহাপাপকরং মাংসং প্রতিপদাদিষু বর্জয়েৎ ॥

কোন্ তিথিতে কোন্ দ্রব্য ভক্ষণ নিষেধ, তাহা কথিত হইয়াছে । প্রতি-  
 পদ তিথিতে কুম্ভাণ্ড ভক্ষণ করিলে ভোক্তার অর্ধহানি হয়, দ্বিতীয়াতে রহতী  
 ভক্ষণে হরিশ্চরণের অধিকার থাকে না ; এইরূপ তৃতীয়াতে পটোল খাইলে  
 শক্রবৃদ্ধি, চতুর্থীতে মূলাতে ধনহানি, পঞ্চমীতে বিধে কলক, ষষ্ঠীতে নিধে  
 তির্ষ্যগ্ যোনিপ্রাপ্তি, সপ্তমীতে তালে শরীর বিনাশ, অষ্টমীতে নারিকেষু  
 মূৰ্ছতাপ্রাপ্তি, নবমীতে অলাবু গোমাংসতুল্যা, দশমীতে কলকৌ গোবধাঙ্ঘিকা,  
 একাদশীতে শিষী ( শিম ) পাপকরী, দ্বাদশীতে পুতিকা ব্রহ্মঘাতিকা, ত্রয়ো-  
 দশীতে বার্তাকৌ ভক্ষণে স্মৃতহানি, চতুর্দশীতে মাষকলাই ভক্ষণে চিররোগযুক্ত  
 এবং পূর্ণিমা ও অমাবস্যা তিথিতে মাংসভক্ষণ মহাপাপকর হইয়া থাকে ।  
 অতএব ঐ সকল তিথিতে উক্ত সকল দ্রব্য পরিত্যাগ করা বিধেয় ।

কুম্ভাণ্ডঘাতিনী নারী দৌপনির্কীপকঃ পুমান্ ।

অচিরেণৈব কালেন বংশনাশশ্চয়োৰ্ভবেৎ ॥

স্ত্রীলোক যদি কুম্ভাণ্ড ছেদন এবং পুরুষে যদি প্রদীপ নির্কীর্ণ করে, তাহা  
 হইলে তাহাদের বংশনাশ অচিরে হইয়া থাকে ।

ভুক্ত্বা পিতৃগৃহে কণ্ঠা ভূক্তে স্বামিগৃহে যদি ।

দৌর্ভাগ্যং জায়তে তস্তাঃ সা পত্নী কুলনাশিকা ॥

কণ্ঠা পিতৃগৃহে ভোজন করিয়া যদি স্বামিগৃহে ভোজন করে, তাহা হইলে  
 সে দুর্ভাগ্যাবিতা ও কুলক্ষয়কারিণী হইয়া থাকে ।

আসনে শয়নে দানে ভোজনে বস্ত্রসংগ্রহে ।

বিবাহে চ বিবাহে চ স্মৃতঃ সপ্তসু শোভনম্ ॥

আসন পরিগ্রহ সময়ে, শয়নকালে এবং দান, ভোজন, বস্ত্রসংগ্রহ, বিবাহ  
 ও বিবাহ সময়ে স্মৃত ( হাঁচি ) শুভকর হইয়া থাকে ।

প্রাক্শিরাঃ শয়নে বিছা বলমায়ুশ্চ দক্ষিণে ।

পশ্চিমে প্রবলা চিন্তা হানিমু ত্তান্তথোত্তরে ॥

পূর্বদিকে মস্তক রাখিয়া শয়ন করিলে বিছালাভ হয়, দক্ষিণদিকে মস্তক রাখিলে বল ও আয়ুর্বাধি এবং পশ্চিমে মস্তক রাখিলে অত্যন্ত চিন্তা হইয়া থাকে । উত্তরদিকে মস্তক রাখিলে হানি ও মৃত্যু পর্য্যন্ত হইতে পারে ।

অমুক্তকচ্ছকো ভূত্বা প্রস্রাবয়তি যো নরঃ ।

বামে পিতৃমুখে দত্তাদক্ষিণে দেবতামুখে ॥

যে ব্যক্তি কাছা না খুলিয়া প্রস্রাব করে, তাহার মূত্রধারা বামদিকে পড়িলে পিতৃমুখে পতিত হয় এবং দক্ষিণদিকে পড়িলে দেবতার মুখে পতিত হইয়া থাকে ।

বারিপাত্রং করে ধ্বজা মূত্রং ত্যজতি যো নরঃ ।

সুরাপাত্রসমং পাত্রং তজ্জলং মদিরাসমম্ ॥

জলপাত্র হস্তে ধারণ করিয়া যে মনুষ্য প্রস্রাব করে, তাহার সেই জলপাত্র মত্তপাত্রতুল্য এবং জল মত্ত তুল্য হইয়া থাকে ।

উচ্চারে মৈথুনে চৈব প্রস্রাবে দস্তধাবনে ।

স্নানে ভোজনকালে চ ঘটুসু মৌনং সমাচরেৎ ॥

মলত্যাগ সময়ে, মৈথুনে, প্রস্রাবকালে, দস্তধাবন সময়ে এবং স্নানে ও ভোজনকালে মৌনাবলম্বন করিতে হয় ।

চিতাঞ্চ দ্বিতিকার্ষ্ণ্য যুপং চণ্ডালমেব চ ।

স্পৃষ্ট্বা দেবলক্শেব সচেলং স্নানমাচরেৎ ॥

চিতা, চিতাকার্ষ্ণ্য, যুপ, চণ্ডাল ও দেবল ব্রাহ্মণকে স্পর্শ করিলে পরিধেয় বস্ত্রের সহিত স্নান করিতে হইবে ।

স্বর্পবাতং প্রেতধূমং তথা শূদ্রান্নভোজনম্ ।

স্বঘলীপতিসঙ্কঞ্চ দূরতঃ পরিবর্জয়েৎ ॥

স্বর্পচালনোক্ত বায়ু, শ্মশানের ধূম, শূদ্রান্নভোজন ও স্বঘলীপতির সহবাস দূর হইতে পরিত্যাগ করিবে ।

দীপচ্ছায়া তনুচ্ছায়াঃ কেশমিশ্রোদকং তথা ।

অঙ্গমার্জ্জারবৈশুচ হস্তি পুণ্যং পুরাকৃতম্ ॥

দীপচ্ছায়া, ঋতুচ্ছায়া, ও শরীরের ছায়া, কেশমিশ্রিত জল এবং অঙ্গ ও মার্জ্জারের ধূলি পূর্বকৃত পুণ্য বিনষ্ট করে ।



আসনং বসনং শয্যা ভাষ্যা চাপত্যমেব চ ।

আত্মনঃ শুচিরেতানি ন পরেবাং কদাচন ॥

আসন, বস্ত্র, শয্যা, স্ত্রী ও সন্তান এই সকল নিজের শুচি হয়, কিন্তু অপরের নিকটে অশুচি হইয়া থাকে ।

পাদেন নাক্রমেৎ পাদমুচ্ছিষ্টং নৈব লজ্বয়েৎ ।

ন স্বহস্তং স্বহস্তান্ত্যাং কণ্ডুয়েদাত্মনঃ শিরঃ ॥

চরণ দ্বারা চরণ আক্রমণ করিবে না, উচ্ছিষ্ট লজ্বন করিতে নাই । হস্ত দ্বারা হস্ত কণ্ডুয়ন করা অবিধেয়, আর হস্তদ্বয় দ্বারা মস্তক কণ্ডুয়ন করা নিবেধ ।

মহাশুরুনিপাতে হি কাম্যং কিঞ্চিন্ন চাচরেৎ ।

আর্জিজ্যং ব্রহ্মচর্য্যা চ যাবৎ পূর্ণো ন বৎসরঃ ॥

মহাশুরু ( পুরুষের পিতা, মাতা, স্ত্রীর পতি ) পরলোক প্রাপ্ত হইলে এক বৎসরের মধ্যে কাম্যকর্ম কিছুই করিবে না, বিশেষতঃ পৌরোহিত্য এবং ব্রহ্মচর্য্য ( সন্ন্যাস ) গ্রহণ পরিত্যাগ করিতে হইবে ।

অন্তশ্রাদ্ধং পরান্নঞ্চ গন্ধং মাল্যঞ্চ মৈথুনম্ ।

বর্জ্জয়েদৃগুরুপ ৈ হি যাবৎপূর্ণো ন বৎসরঃ ॥

পিতৃমাতৃশ্রাদ্ধ ভিন্ন শ্রাদ্ধ, পরান্নভোজন, গন্ধ মালা ধারণ ও মৈথুন এই সকল কার্য্য মহাশুরুনিপাত হইলে সংবৎসর পর্য্যন্ত পরিত্যাগ করিবে ।

তীর্থযাত্রাং বিবাহঞ্চ স্বাধ্যায়ঞ্চান্ততর্পণম্ ।

সংবৎসরং ন কুর্স্বীত মহাশুরুনিপাতনে ॥

মহাশুরুনিপাত হইলে সংবৎসরমধ্যে তীর্থযাত্রা, বিবাহ, বেদাধ্যয়ন ও অন্ত উদ্দেশ্যে তর্পণ করিবে না ।

যাত্রা যুদ্ধং নদীপারং মিথ্যালাপো দ্বিভোজনম্ ।

দ্যুতক্রীড়া দিবানিদ্ৰা শ্রাদ্ধে সপ্ত বিবর্জ্জয়েৎ ॥

যাত্রা, যুদ্ধ, নদীপারে গমন, মিথ্যালাপ, দুইবার ভোজন, দ্যুতক্রীড়া ও দিবানিদ্ৰা এই সপ্ত কর্ম্ম শ্রাদ্ধদিনে পরিত্যাগ করিবে ।

অমায়াক পিতৃশ্রাদ্ধে অম্বুবাচীদিনত্রয়ে ।

লাকলেন ক্রুতে খাতে পৃথিবী কল্পতে সদা ॥

অমাবস্তা তিথিতে পিতৃশ্রাদ্ধ বাসবে ও অম্বুবাচীতে হলারস্ত করিলে সেই পাপীর ভয়ে পৃথিবী কল্পিত হইয়া থাকে ।

করতোয়াজলং প্রাপ্য যোগে নারায়ণীয়কে ।

প্রাতঃস্নোনেন যঃ স্নানাজ্জিকোটীকুশযুজ্জরেৎ ॥

নারায়ণী যোগ হইলে করতোয়ার জল পাইয়া প্রাতঃসন্ধ্যায় মৌনাবলম্বন করতঃ যে মনুষ্য স্নান করিবে, তাহার ত্রিকোটীকুলপর্যন্ত উদ্ধার হইবে ।

যতিশ্চ ব্রহ্মচারী চ বিধবা চ দ্বিজগুণা ।

অম্বুবাচীদিনে চৈব পাকং কৃত্বা ন ভক্ষয়েৎ ॥

স্বপাকং পরপাকং বা অম্বুবাচীদিনে তথা ।

ভক্ষণং নৈব কর্তব্যং চাণ্ডালান্নৈব তৎসমম্ ॥

যতি, ব্রহ্মচারী, বিধবা ও দ্বিজগণ ( ব্রাহ্মণ, ক্ষত্রিয়, বৈশ্য ) ইহারা অম্বুবাচী দিনে স্নানাদি পাক করিয়া ভক্ষণ করিবে না । নিজে পাক করিয়া হউক, অথবা অপরের দ্বারা পাক করা বস্তু কিম্বা অম্বুবাচীদিনের পূর্বে পাক করা দ্রব্য অম্বুবাচীদিনে ভক্ষণ করিবে না, করিলে চণ্ডালান্ন ভোজনের পাতক হয় ।

অকৃত্বা প্রেতকার্য্যাণি প্রেতশ্চ ধনহারকঃ ।

বর্ণানাং যদ্বধে প্রোক্তস্তদ্বধং নিয়তং চরেৎ ॥

প্রেতকার্য্য ( আত্মশ্রাদ্ধাদি ) না করিয়া যে ব্যক্তি মৃতের ধনাধিকারী হয়, সেই ব্যক্তি চাতুর্ভূজ্য বধের প্রায়শ্চিত্ত করিবে ।

কুর্ঘ্যাদবিধবা শ্রাদ্ধং যবেনাপ্যথ দুর্করয়া ।

ন স্পৃশেৎ তিলদর্ভাৎশ্চ যাবস্তুর্ভূবিভূষিতা ॥

সধবা স্ত্রীলোক শ্রাদ্ধকালে কুশ, কাশ ও তিল ব্যবহার বা স্পর্শ করিবে না । কুশ ও কাশের পরিবর্তে দুর্কা এবং তিলের পরিবর্তে যব ব্যবহার করিবে ।



## ফর্দমালা ।

প্রায় সমস্ত ক্রিয়াকাণ্ডের প্রয়োজনীয় দ্রব্যের ফর্দসমূহ এস্থলে প্রদত্ত হইল । অনেক সময় পুরোহিত ও যজমান উভয়েই কর্ণের প্রয়োজনীয় দ্রব্যের ফর্দের জ্ঞান বিপন্ন হইয়া পড়েন, সেই অভাব পূরণার্থ ফর্দগুলি প্রদত্ত হইল । কিন্তু এস্থলে বলিয়া রাখা কর্তব্য যে, দেশ, কাল, পাত্র ও কর্ম কর্তার অবস্থা ভেদে কর্ণের ও দ্রব্যের তারতম্য ঘটিয়া থাকে ।

এতস্তিন্ন দেশাচার ও কুলাচারে যাহা প্রচলিত আছে, তাহা অবশ্য কর্তব্য । শাস্ত্রে আছে,—“দেশানুশিষ্টং কুলধর্ম্মমগ্র্যং সংগোত্রধর্ম্মং ন হি সম্যাজ্জেচ্চ ।” আর দ্রব্যাদি প্রদান, দাতার অবস্থার উপর নির্ভর করে । অবস্থা মন্দ হইলে এই ফর্দের পরিবর্তন হইতে পারে । আমরা মধ্যবিত্ত-শ্রেণীর উপযোগী ফর্দই লিখিয়া দিলাম । বলা বাহুল্য, বিত্ত থাকিতেও তাহাতে রূপণতা করিলে কার্যের ফললাভ হয় না এবং বিত্তশাঠ্য দোষ জন্মিয়া থাকে । যথা—

বিত্তশাঠ্যং ন কুর্ব্বাণঃ সম্যক্ ফলমবাণুয়াৎ ।

কুর্ব্বাণো বিত্তশাঠ্যস্ত লভতেহসদৃশং ফলম্ ॥

অর্থের শঠতা না করিয়া কার্য্য করিলে তাহাতে সম্যক্ ফললাভ হয়, কিন্তু অর্থশাঠ্য করিলে তদনুরূপ ফললাভ হয় না ।

### সামবেদীয় নান্দীমুখের দ্রব্য ।

যজ্ঞীর শাটী ১, মার্কণ্ডেয়ের জোড় ১টা, আসনানুক্রীয় ২ প্রস্থ, মধুপর্কবাটি ২, ঘট ১, বটের ডাল ১, সিন্দূর, নৈবেদ্য ১, কুচানৈবেদ্য ১, দধি, মধু, ঘৃত, চিনি, বসুধারার ঘৃত ১/১০, কদলীপত্র, গোষ্ঠাদি-বোড়শমাতৃকার শাটী ১৭ খান, আসনানুক্রীয় ১৭, মধুপর্কবাটি ১৭, নৈবেদ্য (ভোজ্য) ১৭, অশক্তপক্ষে—  
নৈবেদ্য (ভোজ্য) ১০, পুষ্প, দুর্কা, মালা, তুলসী, বিষ্ণুপত্র, ধূপ, দীপ, বরণডাল ১ প্রস্থ, শ্রী ১টা, মাক্কল্যামূর্প, (কুলা) ও ভাড় ৪ টা, রুদ্ধপ্রাক্ক—  
প্রশস্তপক্ষে বস্ত্র ৭, মধ্যবিত্তপক্ষে বস্ত্র ২, পঙ্ক কদলী ১৭ গণ্ডা, পান ১৭ গণ্ডা, সুপারি ১৭ গণ্ডা, আতপতগুল, যজ্ঞোপবীত ৭, ফলমূলাদি, যব, তিল, হরীতকী, তুলসী, পুষ্প, দুর্কা, দধি, দক্ষিণা ।

বরণডালা ।—মহা ( গজামৃতিকা ), গন্ধ, শিলা ( হুড়ি ), ধাতু, দুর্বা, পুষ্প, ফল ( অথগু কলাছড়া ) দধি, ঘৃত, স্বস্তিক ( পিটুলী নিশ্চিত ), সিন্দূর, শঙ্খ, কঙ্কল, রোচনা ( হরিদ্রা ), কাঞ্চন, রোপ্য, ডাঙ্ক, সিঁদ্বার ( শ্বেত সর্বপ ), দর্পণ, অলক্ত ( আলতা ), হরিদ্রাসূত্র, লৌহ, চামর, দীপ ।

### সামবেদীয় দশবিধ সংস্কারের দ্রব্য ।

বিবাহ ।—নান্দীমুখ—বরের পট্টবস্ত্র ১ জোড়, কণ্ঠার পট্টবস্ত্র শাটী ১, টোপের ১, বরের বরণাসুরী ১, ফুলের গড়েমালা ১ ছড়া, জুতা ১ জোড়া, যথাশক্তি দানীয় দ্রব্যাদি, আচ্ছাদনার্থ ধুতি ১, গামছা ১, জামাতার বরণ-বস্ত্রাদি, কোশা কুমি ১ প্রহ, তিল, হরীতকী, পুষ্প, দুর্বা, তুলসী, ধূপ, দীপ, হরিদ্রাবর্ণের গাঁটছড়া বাঁধবার গামছা ১, পাঁচফল ( বয়ড়া, হরীতকী, সুপারি, জায়ফল, আমলকী ), মধুপর্কের কাঁসার বাটি ২, ঘৃত, দধি, ছাউনি নাড়ার পুষ্পাদি, ধুস্তর ফল, বরণডালা ১, চণ্ডীপুষ্পক ।

কুশণ্ডিকা ।—বালি, কাঠ, পৈঁকাটা, গোময়, গব্যঘৃত ১০ পোয়া, আজ্যহালী ( সরা ) উডুধর-সমিধ, পূর্ণপাত্র, দধি ।

বিবাহকুশণ্ডিকা ।—পূর্বোক্ত দ্রব্য, লাজ্ ( খই ), শমীপত্র, ( শাইপাতা ), বীরণপত্র ( বেণাপাতা ), সিন্দূর ১ থান, রেক ১, ঘট ১, শিল, নোড়া, আত্মশাখা ১, জলপূর্ণ কুন্ত ১, স্থর্প ( কুলা ) ১, পুষ্প, তুলসী, তিল, হরীতকী, দক্ষিণা ।

গর্ভাধান ।—যজ্ঞীর শাটী ১, মার্কণ্ডেয়ের ধুতি ১ জোড়া, আসনাসুরীয় ২, মধুপর্কের বাটি ২, বটের ডাল ১, সিন্দূর, ঘট ১, আত্মশাখা ১, পঞ্চশস্ত্র, পঞ্চগব্য, জঁবাপুষ্প ১, ধূপ, দীপ, নৈবেদ্য ২, কুচানৈবেদ্য ১, পুষ্প, দুর্বা, তুলসী, বিষপত্র, তিল, হরীতকী, বর কণ্ঠার নববস্ত্র, পক্ষ কদলী ১, মিষ্টান্ন দ্রব্যাদি, পিটুলির পুস্তালিকা, পুরোহিত-দক্ষিণা ।

পুংসবন ।—নান্দীমুখ পূর্ববৎ, যজ্ঞীয় উডুধর ফল-স্তবক দুই দফা শ্বেতসর্বপ, নিষপত্রাদি, আতপততুল, ধুতি, শাটী, গামছা, তিল, হরীতকী, পুষ্প, দুর্বা, তুলসী, বিষপত্র, ধূপ, দীপ, মিষ্টান্ন ও উপকরণ দ্রব্যাদি, পুরোহিত-দক্ষিণা ।

**সীমন্তোন্নয়ন ।**—কুশণ্ডিকা পূর্ববৎ, নান্দীমুখ—তিল, হরীতকী, পুস্প, দুর্কা, তুলসী, বিষপত্র, ধূপ, দীপ, আতপতগুল, উপকরণ দ্রব্যাদি, মিষ্টান্নদ্রব্যাদি, পুরোহিত-দক্ষিণা ।

**জাতকর্ষ ।**—নান্দীমুখ পূর্ববৎ, ত্রীহি, যবচূর্ণ, তিল, হরীতকী, বিষপত্র, ধূপ, দীপ, গব্যঘৃত, আতপতগুল, উপকরণাদি, মিষ্টান্নদ্রব্যাদি, পুরোহিতের দক্ষিণা ।—সুবর্ণপাত্রের দ্বারা ঘৃত, দধি, মধু বালকের বদনে অর্পণ করবে ।

**নিষ্ক্রমণ ।**—সুবর্ণ দান করিয়া বালকের মুখদর্শন কর্তব্য ।

**নামকরণ ।**—নান্দীমুখ, কুশণ্ডিকা,—ঘৃত, মধু, দধি, দুর্কা, পুস্প, তুলসী, বিষপত্র, ধূপ, দীপ, তিল, হরীতকী, আতপতগুল, উপকরণাদি, মিষ্টান্নদ্রব্যাদি, পুরোহিত-দক্ষিণা ।

**অন্নপ্রাশন ।**—নান্দীমুখ, কুশণ্ডিকা—বালকের পরিধেয় পট্টবস্ত্র, স্বর্ণাভরণ, টোপর, বিংশতি কাষ্টিকা, উডুঘরসমিধ । বালকের নানাবিধ ব্যঞ্জনাদির সহিত অন্ন, পায়স, পিষ্টক, দোয়াত কলম, স্বর্ণ ১, রৌপ্য ১, মুদ্রা ১, মৃত্তিকা ও ধাতু, পুরোহিতের দক্ষিণা ।

**চূড়াকরণ ।**—নান্দীমুখ, কুশণ্ডিকা—চূড়ার বস্ত্র ১ কাংশ্ববাটী ১ ভাস্কর ১ লৌহস্কুর ১ দর্পণ ১ ব্রহ্মগোময় তিল ১০ মাষকলাই ১০ ধাতু যব ১০ পুস্প তুলসী বিষপত্র ধূপ দীপ হরীতকী পুরোহিত-দক্ষিণা ।

**কর্ণবেধ ।**—রৌপ্যনির্মিত গুজ্জী ২টী ।

**উপনয়ন ।**—নান্দীমুখ পূর্ববৎ—গব্যঘৃত ১০ বালি কাষ্ঠ আঙ্গুস্থালী চক্রস্থালী দুই চিনি কুলা ধুচনী উদুখল মুখল লালপেড়ে ধুতি ১ জোড়া, পট্টবস্ত্র ১ জোড়া বীনামা ১ জোড়া ছত্র ১ বিষদণ্ড টোপর পুস্পমালা মুঞ্জমেখলা কৃষ্ণসারাজিন—(মুগচর্ম) যজ্ঞকাষ্ঠ যজ্ঞোপবীত ভিক্ষার গামছা ২ গৈরিক বস্ত্র ১ সমিধ ২৮ পুস্প দুর্কা তুলসী বিষপত্র ধূপ দীপ তিল হরীতকী পুরোহিত-দক্ষিণা ।

### যজুর্বেদীর নান্দীমুখের দ্রব্য ।

যজীর শাটী ১ মার্কণ্ডেয়ের ধুতি ১ জোড়া আসনানুরীয় ২ মধুপর্ক বস্ট ২ দধি মধু ঘৃত চিনি ঘট ২ বটের ডাল ২ সিন্দূর নৈবেদ্য ২, কুচানৈবেদ্য ১ বসুধারার ঘৃত ১০ পোয়া কুলা ১ কদলীপত্র বরণডালা শ্রীমার্কল্য পূর্ণ গোধ্যাদি বোড়শমাতৃকাপূজা । প্রশস্ত পক্ষে ।—শাটী ১৭, আসনানুরীয় ১৭

মধুপর্কবাটি ১৭, নৈবেদ্য (তোজা) ১৭। অশক্লপকে।—নৈবেদ্য (তোজা) ১০, পুষ্প দুর্কা মালা তুলসী বিষপত্র ধূপ দীপ আতপতগুল, বুদ্ধিশ্রদ্ধা ধূতি ২, মধ্যবিস্তৃত ধূতি ৫ যজ্ঞোপবীত ১০, পক কদলী ১৭ গণ্ডা, পান ঐ, সুপারি ঐ, তিল ধব হরীতকী ফলমুলাদি দধি মধু মিষ্টদ্রব্য দক্ষিণা ।

বরণডালা।—মহী (গঙ্গামুক্তিকা), গন্ধ, শিলা (মুড়ি), বাত, দুর্কা, পুষ্প, ফল, দধি, ঘৃত, স্বস্তিক (পিটলী নির্মিত), সিন্দূর, লঙ্কা, কঙ্কল, রোচনা (হরিদ্রা), কাঞ্চন, রোপ্য, তাম্র, সিদ্ধার্থ (শ্বেতসর্ষপ), দর্পণ, অলঙ্ক (আলতা), হরিদ্রাসূত্র, লৌহ, চামর, দীপ, খড়্গ ।

### যজুর্বেদীয় দশবিধ সংস্কারের দ্রব্য ।

বিবাহ।—নান্দীমুখ শ্রাদ্ধ, বরের পট্টবস্ত্র ১ জোড়া, টোপর, পাতিময়ূর, বরের বরণাসুরীয়, ফুলের গড়েমালা ২, বিনামা ১ জোড়া, বরাভরণ, জামাতার (পূর্কজামাতার) বরণ বস্ত্র, আলপনা দেওয়া পীড়ি, যথাশক্তি দানীয় দ্রব্যাদি, কঙ্কার পট্টবস্ত্র, শাটী, গামছা, কোশাকুশি ১ প্রহ, পঞ্চফল, গাঁইটছড়া, গামছা, মধুপর্কের বাটি ২, ঘৃত দধি মধু পুষ্প দুর্কা তুলসী তিল হরীতকী, ছাউনিনাড়ার পুষ্প, হাই আমলা, ধুস্তরফল চণ্ডীপুস্তক মাকু কোস্তা ঐ কুলা ঘৃত রেক সিন্দূর বরদক্ষিণা, পুরোহিত-দক্ষিণা ।

যজুর্বেদীয় কুশাণ্ডিকা।—বালি, কাঠ, পঁকাটি, গোময়, গব্যঘৃত, আদ্যস্থালী (সরা প্রভৃতি), উড়ুঘর সমিধ্ পূর্ণপাত্র ।

পাণিগ্রহণ।—পূর্কোক্ত দ্রব্য, লাঙ্গ (ঐ) শমীপত্র (শাঁইপাতা) বীরণপত্র (বেণাপাতা), সিন্দূর ১ ধান, বেত্রনির্মিত রেক ১, জলপূর্ণ কুস্ত ১, আত্রশাখা ১, ঘট ১, দধি, শিল, নোড়া, দক্ষিণা ।

গর্ভাধান।—বন্ধী মার্কণ্ডেয় পূজার ষোড়শোপচার, বটের ডাল, ঘট, আত্রশাখা ১, (নান্দীমুখশ্রাদ্ধ) সিন্দূর আতপতগুল পঞ্চগব্য জ্বাপুষ্প ১ নৈবেদ্য ১ কুচানৈবেদ্য ১, তিল হরীতকী পুষ্প দুর্কা তুলসী বিষপত্র ধূপ দীপ উপকরণ দ্রব্যাদি। পিটলীর পুস্তলিকা, বরকঙ্কার নববস্ত্র কদলী অঙ্গুরী ১, পুরোহিত-দক্ষিণা ।

পুংসবন।—নান্দীমুখশ্রাদ্ধ, যজ্ঞীয় উড়ুঘর ফলস্তবক ২ ছইদকা, বিচিত্র পীঠ, নির্ঘপত্র শ্বেতসর্ষপ নৈবেদ্য ১, কুচানৈবেদ্য ১, তিল হরীতকী পুষ্প দুর্কা তুলসী, বিষপত্র, ধূপ, দীপ, পুরোহিত-দক্ষিণা ।

**সৌমন্তোন্নয়ন ।**—নান্দীমুখশ্রাদ্ধ, দধি, মধু, ঘৃত, তিল, হরীতকী, পুষ্প, দুর্কা, তুলসী, বিষপত্র, ধূপ, দীপ, উপকরণাদি, পুরোহিত-দক্ষিণা ।

**জ্যোতির্কর্ম ।**—নান্দীমুখশ্রাদ্ধ, নৈবেদ্য ২, কুচানৈবেদ্য ১, পুষ্প, তুলসী, দুর্কা, ধূপ, দীপ, তিল, হরীতকী, পুরোহিত-দক্ষিণা—স্বর্গপাত্রের দ্বারা মধু মৃত বালকের বদনে অর্পণ করিবে ও ততুলকণামিশ্রিত সর্ষপ দ্বারা হোম করিবে ।

**নামকরণ ।**—নান্দীমুখশ্রাদ্ধ, নৈবেদ্য ২, কুচানৈবেদ্য ১, দধি, ঘৃত, মধু, পুষ্প, দুর্কা, তুলসী, বিষপত্র, ধূপ, দীপ, শিলা ( রোট ), খড়ি, পুরোহিত-দক্ষিণা ।

**অন্নপ্রাশন ।**—নান্দীমুখশ্রাদ্ধ, দধি, ঘৃত, নৈবেদ্য ২, কুচানৈবেদ্য ১, বরণডালা, বালকের পরিধেয় পট্টবস্ত্র, স্বর্ণাভরণ, টোপার ১, বালি, কাঠ, ঘৃত, উড়ুঘরসমিধ্ব বিংশতি কাষ্ঠিকা, পূর্ণপাত্র, পুষ্প, দুর্কা, তুলসী, ধূপ, দীপ, দক্ষিণা, নানাবিধ ব্যঞ্জনাতির সহিত অন্ন । যুক্তিকা, স্বর্ণ, রৌপ্য, দোয়াত, কলম ।

**চূড়াকরণ ।**—নান্দীমুখশ্রাদ্ধ, উষ্ণজল, ত্রিখেতশল্পকীকণ্টক ( শজার কাঁটা ) নূতন শরা, নবনীত, বৃষগোময়, কাংশ্রবাটি ১, লৌহক্ষুর ১, তাম্রক্ষুর ১, দর্পণ ১, তিল ১/০, মাষকলাই ১/০, ধান ১/০, যব ১/০, ( কুশণ্ডিকা পূর্বে দেধ ) ছন্ধ, চিনি, মালসা, তিল, হরীতকী, পুষ্প, দুর্কা, তুলসী, ধূপ, দীপ, দধি, মধু, পুরোহিত-দক্ষিণা ।

**উপনয়ন ।**—নান্দীমুখশ্রাদ্ধ, ব্রতীর বরণবস্ত্র ১ জোড়া, বালকের রক্তবস্ত্র ১ জোড়া, সমাবর্তনের ধুতি ১, সাবিত্রীগ্রহণের ধুতি ২, ভিক্ষার গামছা ১, পট্টবস্ত্র ১ জোড়, নিষদণ্ড ১, বংশদণ্ড ১, মুঞ্জমেথলা, কুম্ভসারাজিন ( যুগচর্ম ) ছত্র ১, টোপার ১, বিনামা ১ জোড়া, অলঙ্কার, চক্রস্থালী, উদুখল, মুবল, গজকাঠ, বালি, কাঠ, পেরঁকাটি, গব্যঘৃত ১/০, ছন্ধ, চিনি, অষ্টকলস, আত্মশাখা ৮, কুলা ধূচুনী, পূর্ণপাত্র, মাল্য, পুষ্প, দুর্কা, তুলসী, ধূপ, দীপ, দধি, পিষ্টতিল, অগন্ধি দ্রব্য উড়ুঘর দস্তকাঠ ১, দর্পণ তিল হরীতকী, দক্ষিণা ।

### ঋষেদীয় নান্দীমুখের দ্রব্য ।

বস্ত্রের শাটী ১, মার্কণ্ডেয়ের ধুতি ১ জোড়া, বুদ্ধিশ্রাদ্ধ—প্রশস্তপক্ষে বস্ত্র ৭ মধ্যবিস্তপক্ষে বস্ত্র ৪, অশস্তপক্ষে গামছা ৭, আসনানু্যরীয় ২ প্রেস্থ, মধুপূর্ববাটি ২, সিন্দুর, তিল, যব, হরীতকী, শ্বেতসর্ষপ, ধূপ, দীপ, নৈবেদ্য, কুচানৈবেদ্য ১, বট ১, বটের ডাল ১, আত্মশাখা, তৈল, হরিদ্রা, পঞ্চকদলী ১৭ পণ্ডা, পান ৫,

সুপারি ৫, বদরী ( ফুল ) ৫, দধি, মধু, ঘৃত, চিনি, বসুন্ধারার ঘৃত ১/১০, পুষ্প, দুর্কা, মালা, তুলসী, বিষ্ণুপত্র, কদলীপত্র, গৌর্যাদি-ষোড়শমাতৃকার ধূতি ১৭ খান, আসমাজুরীয় ১৭, মধুপর্কবাটি ১৭, নৈবেদ্য ১৭, অশক্তপক্ষে—নৈবেদ্য ১ ও কুচানৈবেদ্য ১, বরণডালা ২, শ্রী ১, মাকলাসূর্ণ ( কুলা ৩ তাঁড় ৪ ) আতপতগুল, যজ্ঞোপবীত ৭, ফলম্বলাদি, দক্ষিণা ।

বরণডালা ।—মহা ( গজাস্তিকা ) গন্ধ, শিলা ( হুড়ি ), ধাত্ত, দুর্কা, পুষ্প, ফল, দধি, ঘৃত, স্বস্তিক ( পিটুলি নির্মিত ) সিন্দূর, শঙ্খ, কঙ্কল, রোচনা ( হরিদ্রা ) আমান্ন, কাঞ্চন, রৌপ্য, তাম্র, সিদ্ধার্থ ( শ্বেতসর্ষপ ) দর্পণ, অলক্ত ( আলতা ) হরিদ্রাসূত্র, লৌহ, চামর, দীপ ।

### ঋষ্যেদীয় দশবিধসংস্কার-দ্রব্য ।

বিবাহ ।—নান্দীমুখশ্রদ্ধ, বরের পট্টবস্ত্র ১ জোড়, কস্তুর পট্টবস্ত্রপাটা ১, টোপের ১, বরের বরণাজুরীয় ১, ফুলের গড়েমালা ২ ছড়া, জুতা ১ জোড়া, ষষা-শক্তি দানীয় দ্রব্যাদি, আচ্ছাদনার্থ ধূতি ১, গামছা ২, জামাতার বরণবস্ত্রাদি, কোশা ১, তিল, হরীতকী, পুষ্প, দুর্কা, তুলসী, ধূপ, দীপ, হরিদ্রাবর্ণের গাঁটছড়া বাধিবার গামছা । পাঁচফল ।—বয়ড়া ১, হরীতকী ১, সুপারি ১, জায়ফল ১, আমলকী ১, মধুপর্কের কাঁসার বাটি ২, ঘৃত, মধু, দধি, ছাউনিমাড়ার পুষ্পাদি, ধুস্তুরফল, বরণডালা ১, চণ্ডীপুস্তক, মাকু, বর-দক্ষিণা, পুরোহিত-দক্ষিণা ।

কুশণ্ডিকা ।—বালি, কাঠ, পেরঁকাটা, গোময় উদ্বৃথল মুষল ১, স্রক, স্রব দক্ষী মেক্ষণ কাংস্তপাত্রে ১, পঞ্চদশসংখ্যক অরত্নিপ্রমাণ যজ্ঞীয় উডুঘর-সমিধ ১৫, আজ্যস্থালী ( তাম্রকুণ্ড ), চরুস্থালী পিতলের বগুনা । কৃষ্ণাজিন ( মৃগচর্ম ) যব তিল হরীতকী দ্বাদশাজুলপরিমিত যজ্ঞীয় উডুঘর সমিধ ১০ গব্যঘৃত ১/১০ পোয়া, দুগ্ধ ১/১০ সের, আতপতগুল ১/১০ চিনি, প্রণীতাপাত্রে বাটি ১, প্রোক্ষণীপাত্রে বাটি ১, পূর্ণপাত্রে, দধি, দক্ষিণা ।

পাণিগ্রহণ ।—পূর্কোক্ত দ্রব্য, বিবাহের লাজ ( ষৈ ) শমীপত্র ( শাই পাতা, বীরণপত্র ( বেণাপাতা ), সিন্দূর ১ খান রেক ১ শিল নোড়া আত্র-শাখা ১, জলপূর্ণ কুন্ত ১, সূর্ণ ( কুলা ) পুষ্প তুলসী তিল হরীতকী দক্ষিণা ।

গর্ভাধান ।—নান্দীমুখশ্রদ্ধ, তিল হরীতকী পুষ্প দুর্কা তুলসী বিষ্ণুপত্র ধূপ, দীপ ষট আত্রশাখা কটের ডাল সিন্দূর তৈল হরিদ্রা ( অপরাহে ) সূর্য্যার্থ্য জ্বাপুষ্প, রক্তচন্দন পিটুলির পুস্তলিকা লাজ তাঁম্বুল, পঞ্চগব্য কোঁদলরা



নারিকেল, রক্তসূত্র, অলক্ত, হরিত্রাবর্ণের গামছা, যবচূর্ণ, সীমের রস, বরকত্তার ধূতি, শাটী, পুরোহিত-দক্ষিণা ।

**পুংসবন ।**—নান্দীমুখশ্রাদ্ধ, কুশণ্ডিকা পূর্ববৎ, ষট আত্মশাখা সিন্দূর পুষ্প দুর্কা তুলসী বিষ্ণপত্র দীপ তিল হরীতকী দধি মধু ঘৃত দক্ষিণা ।

**সৌমস্তোময়ন ।**—নান্দীমুখশ্রাদ্ধ, কুশণ্ডিকা উড়ুঘর ফলস্তবক ২ দফা ; সজারুকাঁটা রক্তসূত্র দক্ষিণা ।

**জাতকর্মা ।**—নান্দীমুখশ্রাদ্ধ কুশণ্ডিকা পূর্ববৎ, ষট আত্মশাখা বটের ডাল সিন্দূর ঘৃত দধি মধু পুষ্প দুর্কা তুলসী তিল হরীতকী। সুবর্ণ দিয়া বালকের মুখদর্শন কর্তব্য । দক্ষিণা ।

**নামকরণ ।**—নান্দীমুখশ্রাদ্ধ কুশণ্ডিকা ঘৃত দধি পুষ্প দুর্কা তুলসী তিল হরীতকী ধূপ দীপ বট আত্মশাখা সিন্দূর সূর্য্যার্থ্য জ্বাপুষ্প দক্ষিণা ।

**অন্নপ্রাশন ।**—নান্দীমুখশ্রাদ্ধ কুশণ্ডিকা ঘৃত দধি মধু তিল হরীতকী টোপের আভরণ দক্ষিণা । নানাবিধ ব্যঞ্জনাদির সহিত অন্ন । স্বর্ণ রৌপ্য মৃত্তিকা দোয়াত কলম ।

**চূড়াকরণ ।**—নান্দীমুখশ্রাদ্ধ, তিল হরীতকী পুষ্প দুর্কা তুলসী বিষ্ণপত্র ধূপ দীপ কুশণ্ডিকা অধিবাস-ডালা বালকের পরিধেয় বস্ত্র কাংশ্রবাটি ১ তাত্র-স্কুর ১ সৌহস্কুর ১ দর্পণ ১ গোময় নবনীত সাদা সজারুর কাঁটা, যম-গোমর তিল যব ত্রীহি ধাত্ত মাষকলাই দক্ষিণা ।

**কর্ণবেধ ।**—রৌপ্যনির্মিত গুজী ২টা ।

**উপনয়ন ।**—কুশণ্ডিকা, পুরোহিত-বরণ, অধিবাস-ডালা, নান্দীমুখশ্রাদ্ধ, সর্কৌষধিযুক্ত স্নানীয় জল, করঞ্জবীজ মঞ্জক আঞ্জাস্থালী উদুখল মুম্বল কুলা ধুচুনী ব্রহ্ম গৈরিক-বস্ত্র ১ লালপেড়ে ধূতি ১ ভিকার গামছা ১ পট্টবস্ত্র ১ সাবিত্রী গ্রহণের ধূতি ১ পাত্ৰকা ছত্র ১ চিনি বিষ্ণদণ্ড ১ বংশ দণ্ড ১, পুষ্পমালা ১ টোপের ১ কুম্ভসারাজিন ( যুগচর্ম্ম ) যুগ্মমেখলা ( শরের পৈতে ) যজ্ঞকাষ্ঠ যজ্ঞাগবীত, দক্ষিণা ।

### শ্রাদ্ধকাণ্ড-দ্রব্য ।

**বৈতরণী ।**—সবৎসা কুম্ভা গাভী বা মূলা ৩ কাহন কড়ি বঃ দং, নিতান্ত পরিদ্রপক্ষে ১ কাহন বা ১০ আনা ।

**পুরকপিওদান ।**—হুঙ্ক ১/০ পোয়া, শরা ৩, মালসা ১, তিল ঘৃত মধু বাতাসা কাঁটালি কলা ৪ মেঘলোম বা কবল ছিন্ন, হুৎপাত্র ৫৫ পঞ্চপঞ্চাশৎ, আতপতগুল ১/১ সের, পেঁকাটি প্রদীপ পুষ্প তুলসী দক্ষিণা ।

**চতুর্দশান্তি ।**—কলাপেটো বা পাতা ২, সুপারি ৫, ঘৃত পেঁকাটি আতপতগুল তিল তুলসী পুষ্প প্রদীপ ১, কুলখকলাই শরা ১ ঘণ্টা ২ ।

**অঙ্গপ্রায়শ্চিত্ত ।**—স্বর্ণ : খণ্ড গামছা দক্ষিণা ।

**তিলকাঞ্চন ।**—তাম্রটাট ১, তিল ১/১০ পোয়া, কলাপাতা, স্বর্ণ ১ খণ্ড, গামছা, দক্ষিণা ।

**আতশ্রাদ্ধ** —আতপতগুল উপকরণাদি কলাপাতা ২০ যজ্ঞেশ্বরের বস্ত্র ১ ভোজ্যের গামছা ১ শ্রাদ্ধের বস্ত্র ১ তিল যব হরীতকী ঘৃত মধু চিনি দধি ধূপ দীপ পুষ্প দুর্কা তুলসী বিষপত্র মৎস্ত ১ পান সুপারি মালসা ১ পেঁকাটি অগ্রদানির দক্ষিণা পুরোহিত-দক্ষিণা ।

**ঘড়ঙ্গ** ।—খালা ১ ঘড়া বা ঘটা ১ পিলসুজ ১ খড়ম ১ জোড়া, ছাতা ২ শয্যা পিঁড়ে ।

**ঘোড়শ দান ।**—ভূমি ১ ( বগুনা ধাতু গঙ্গামুক্তিকা ও মূল্য ), আসন ( গালিচা ১ ও চোঁকী ১ ) জল ( ঘড়া ) বস্ত্র ১ জোড়, দীপ ( পিলসুজ ও প্রদীপ ) অন্ন ( সভোজ্য খাল ) তাম্বুল ( বাটা ) ছত্র ১ গন্ধ ( বাটা ও চন্দন-কাঠ ) মাল্য ( রেকাব ও পুষ্পমাল্য ) ফল ( রেকাব ১ ও নারিকেল ) পাতুকা ১ জোড়া, গো ( মূল্য কড়ি ২, কাহন গামলা বা মালসা ) ১ স্বর্ণ ১ খণ্ড, রৌপ্য ১ খণ্ড, শয্যা ( সমাজ খাট ) ১ পাতনবস্ত্র ১ উৎসর্গ গামছা ১ দক্ষিণা ।

**ব্রহ্মোৎসর্গ ।**—উভয় চতুর্হস্ত বেদী ১, সিন্দূর, ঠাকুর বরণ ১ জোড়া, গুরুবরণ ঐ, পুরোহিত বরণ ঐ, হোতুবরণ ঐ, আচার্য্যবরণ ঐ, ব্রহ্মবরণ ঐ, সদস্য বরণ ঐ, বিরাটবরণ ঐ, স্বর্ণের বরণানুরীয় ৮ অভাবে রক্তানুরীয় ৮ বরণের কুশাসন ৮ যজ্ঞোপবীত ২০ হরীতকী ১০ ঘট ( ঘড়া অভাবে মুক্তিকা-ঘট ) ৫ শাস্তিঘট ( ঘড়া ) ১ ঘটচ্ছাদন গামছা ৫ রুদ্রপূজার বস্ত্র ১ নারায়ণ পূজার ধুতি ১ উষ্ণীয় গামছা ১ চন্দ্রোতপ ঐ যুগচ্ছাদন ঐ ১ বৎসরীর ঐ ৪, বৃষ উৎসর্গের ঐ ১ বৃষের ঐ ১ আসনানুরীয় ৪ মধুপর্কবাটি ৪ দধি মধু চিনি পুষ্প দুর্কা তুলসী বিষপত্র ধূপ দীপ নৈবেদ্য ৪ কুচানৈবেদ্য ১ পঞ্চশুড়ি পঞ্চগব্য পঞ্চশস্ত্র পঞ্চরত্ন পঞ্চপল্লব, আত্মশাখা ৫ সশীষ ডাব ১০ পুষ্পমালা ৩০, বালি কাঠ পেঁকাটি গোময় হোমের পব্য ঘৃত ১/০ আভ্যস্থালী ( পিতলের

সরা ) ১, চক্রস্থালী ( পিতলের বগুনা ) ১, ছুঙ্ক / ১০ কুলা ধুচুনি ১ উদুখল  
মুখল ১ সুপকাঠ ১ উপসুপকাঠ ৪ টোপের পাতিময়ুর ৪ সুব ১ বৎসতরী ৪  
সসাজ ক্ষেমী । স্ব্যাতরণ স্বর্ণশৃঙ্গ ২ স্বর্ণ বীরপট্ট ১ রৌপ্যক্ষুর ৪ তাম্রপৃষ্ঠ ১  
কাংস্তক্রোড় ১ লৌহবলয় ৪ লৌহঘণ্টা ১ লৌহবিদাহ ( দাগনী ) ২ স্বর্ণ ১  
ত্রিশূল ১ ছোট চামর ২ সর্কৌষধি কোশা বগুনা ১ মাদুর ১ সমিধ্ ২৮  
পূর্ণপাত্র ১ প্রধান দক্ষিণা ত্রিতি-দক্ষিণা ।

চন্দনধেনু ।—সিন্দুর, ঠাকুর বরণ ১ জোড়া, গুরুবরণ ঐ, পুরোহিত  
বরণ ঐ, সদস্তবরণ ঐ, হোতুবরণ ঐ, আচার্য্যবরণ ঐ, বিরাটবরণ ঐ,  
বরণের স্বর্ণাজুরীয় ৮ অভাবে রক্তাজুরীয় ৮ বরণের আসন ৮ যজ্ঞোপবীত  
২০ হরীতকী ১০ ঘট ( পিতলের ঘড়া ) ৫ অভাবে মাটির ঘট ৫ শাস্তির ঘট  
( ঘড়া ) ১ পঞ্চগুড়ি পঞ্চশস্ত্র পঞ্চপল্লব পঞ্চরত্ন পঞ্চগব্য সশীষ ডাব ৮ পুষ্প  
দুর্কা তুলসী বিষপত্র ধূপ দীপ তিল আত্রশাখা ৬ রুদ্রপূজার ধুতি ১ নারায়ণ  
পূজার ধুতি ১ ঘটাম্বাদন গামছা ৫ উষ্ণীয় গামছা ১ চন্দ্রাতপ ঐ ১  
উৎসর্গ ঐ ১ বৃপাচ্ছাদন ঐ ১ গোপের ধুতি ১ সবৎসা গাতীর লাল-  
পেড়ে শাটী ঐ গামছা ১ আসনাজুরীয় ৪ মধুপর্ক বাটী ৪ দধি মধু চিনি  
গব্যযুত / ১০ বালি কাঠ খোড়কে গোময় নৈবেদ্য ৪ কুচনৈবেদ্য ১ আছা-  
স্থালী ( পিতলের সরা ) ১ চক্রস্থালী ( বগুনা ) ১ কুলা ১ ধুচুনি ১ উদুখল ১  
সুপকাঠ ১ উপসুপকাঠ ৪ ছুঙ্ক / ১০ সের চকুর আতপ তণ্ডুল / ১০ সের  
টোপের ১ পাতিময়ুর ১ স্বর্ণশৃঙ্গ ২ স্বর্ণ বীরপট্ট ১ রৌপ্যক্ষুর ৪ তাম্রপৃষ্ঠ ১  
কাংস্তক্রোড় ১ লৌহবলয় ৪ লৌহঘণ্টা ১ ত্রিশূল ১ চামর ১ সসাজ ক্ষেমী ১  
সর্কৌষধি, কোশা ১ বগুনা ১ মালসা ১ মাদুর ২ সমিধ্ ২৮ পূর্ণপাত্র ১  
প্রধান দক্ষিণা, ত্রিতিদক্ষিণা ।

মাসিক-একোদ্ভিষ্ট ।—আতপতণ্ডুল কলাপাতা বা পেটো উপকরণাদি  
বাতাসা দধি মধু যুত পাকাকলা ৫ পান সুপারি তিল পুষ্প দুর্কা তুলসী  
বিষপত্র ধূপ দীপ যজ্ঞেশ্বরের গামছা ১ শ্রাকের ধুতি ১ মৎস্ত ১ মালসা ১  
পেঁকাটি দক্ষিণা ।

সপিণ্ডীকরণ ।—আতপতণ্ডুল কলাপাতা বা পেটো ২১ উপকরণাদি  
তিল সুব গব্যযুত দধি মধু চিনি বাতাসা ধূপ দীপ পুষ্প দুর্কা তুলসী কাঁচাকলা  
যজ্ঞেশ্বরের বস্ত্র সপিণ্ডীকরণের বস্ত্র ৫ অভাবে বস্ত্র ১ গামছা ৪ খালা ১ ঘটা  
১ বাটি ১ পান ২৪ সুপারি ২০ মৎস্ত ১ মালসা ১ পেঁকাটি ত্রিভোজ্য

অর্থাৎ একবর্ষভোগ্য দিবে, ষোড়শ দান অথবা অন্নজল বস্ত্র উৎসর্গ কবিবে, দক্ষিণা ।

**সাতবৎসরিকৈকোদ্ধিষ্ট ।**—আতপতগুল কলাপাতা বা পেটো ১০, উপকরণাদি বাতাসা পুষ্প দুর্কা তুলসী ধূপ দীপ দধি চিনি ঘৃত পাকাকলা ১০ পান ১০ সুপাবি ১০ যজ্ঞেশ্ববেব গামছা ১ শ্রাঙ্কেব ধূতি ১ তিল ঘব মালসা ১, দক্ষিণা ।

**পার্বণ-শ্রাদ্ধ ।**—আতপতগুল কলাপাতা বা পেটো ১০, উপকরণাদি পুষ্প দুর্কা তুলসী ধূপ দীপ দধি চিনি ঘৃত বাতাসা তিল ঘব পাকাকলা পান সুপাবি গন্ধাশক্তিকা সামবেদীয় যজ্ঞেশ্ববেব গামছা ১ তোজ্যেব ঐ ১, ধূতি ৮ যজুর্বেদীয় ও ঋগ্বেদীয় গামছা ১, ধূতি ১১, যজ্ঞোপবীত ১১, চন্দন, দক্ষিণা ।

### বিবিধ পূজাদ্রব্য ।

**দুর্গোৎসবের ফর্দি ।**—কলাবস্ত্র । সিন্দূব, পঞ্চগুঁড়ি, পঞ্চপল্লব, পঞ্চ-গব্য, পঞ্চবস্ত্র, পঞ্চশস্ত্র, ঘট ১, কুণ্ডইাড়ি ১, দর্পণ ১, তেকাঠা ১, ভীব ৪, একশবা আতপতগুল সশীষডাব ১ ঘটচ্ছাদন গামছা ১ শিবের ধূতি কল্লারস্তের শাটী ১ চণ্ডীর শাটী ১ তিল হবীতকী পুষ্প দুর্কা বিঘপত্র তুলসী ধূপ দীপ ঘূনা চন্দ্রমাল্য ১, দধি মধু ঘৃত চিনি নৈবেদ্য ৩, সুচানৈবেদ্য ১ আসনাজুরী ৩ মধুপর্কবাটি ৩ ভোগেব দ্রব্যাদি, আর্বাতি-দ্রব্যাদি ।

**নবপত্রিকার দ্রব্যাদি ।**—কলাগাছ ১, কচুগাছ ১ হলুদগাছ ১, জয়ন্তীগাছ ১, বিবডাল ১, ডালিমডাল ১, অশোকডাল ১, মানকচুগাছ ১ ধাতু গাছ ১, শ্বেত অপবাজিতাব লতা, বক্ত্রশস্ত্র, আলতা, বন্ধন করিবাব পেটো, রজ্জু ৮ গাছি, কলাপেটো ২ ।

প্রতিপদ তিথি হইতে পঞ্চমী পর্য্যন্ত প্রত্যেক দিন এই কয়টি দ্রব্য দিবে । প্রতিপদে মাধাঘসা ফুলেল তৈল আতব চিরুণী গোলাপজল । দ্বিতীয়ান্তে মাধা বাঁধিবাব পট্টডোর ১, তৃতীয়ান্তে দর্পণ, সিন্দূব, অলঙ্ক । চতুর্থীতে মধুপর্ক কাংশ্র বাটি তিলক অঞ্জল । পঞ্চমীতে অন্ধরাগ পট্টবস্ত্র, যথাশক্তি অলঙ্কাব ।

**বোধন দ্রব্যাদি ।**—যুগ্ম ফলপঙ্কিত বেলের ডাল ১, ঘট ১, একশরা আতপতগুল, ঘটচ্ছাদন গামছা ১, সশীষডাব ১, ভীব ৪, পঞ্চগুঁড়ি, গঞ্চগব্য, পঞ্চশস্ত্র, পঞ্চবস্ত্র, পঞ্চপল্লব, তেকাঠা ১, কুণ্ডইাড়ি ১, বোধনের শাটী ১, শিবপূজাব ধূতি ১, আসনাজুরী ২, মধুপর্কবাটি ২, দধি, মধু, ঘৃত, চিনি, পুষ্প,

দুর্কা, তুলসী, বিষপত্র, ধূপ, ধূনা, দীপ তিল, হরীতকী, নৈবেদ্য ২, কুচানৈবেদ্য ১, ছুরি ১, চন্দ্রমালা ১, ভোগের দ্রব্যাদি, আরতি-দ্রব্যাদি ।

আমন্ত্রণের দ্রব্যাদি ।—আমন্ত্রণের শাটী ১, শিবপূজার ধূতি ১, আসনাদুরীয় ২, মধুপর্কবাটি ২, দধি মধু চিনি পুষ্প, দুর্কা বিষপত্র ধূপ ধূনা, দীপ, নৈবেদ্য ২, কুচানৈবেদ্য ১, তিল হরীতকী ।

অধিবাসডালা ।—মহী ( গঙ্গামৃত্তিকা ) গন্ধ শিলা ( মুড়ি ) দুর্কা ধাতু পুষ্প ফল ( অখণ্ড কদলী ) দধি ঘৃত স্বস্তিক ( পিটুলী নিশ্চিত ) সিন্দূর শঙ্খ কঙ্কল রোচনা ( হরিত্রা ) আম্র ( আতপততুল ) কাঞ্চন ( স্বর্ণ ) রৌপ্য তাম্র সিদ্ধার্থ ( শ্বেত সর্ষপ ) দর্পণ অলক্ত ( আলতা ) হরিত্রা সূত্র লৌহচামর দীপ, তীর ৪, আরতি-দ্রব্যাদি ।

সপ্তমীপূজার দ্রব্যাদি ।—নারায়ণবরণ ১, গুরুবরণ ১, পুরোহিতবরণ ব্রহ্মবরণ ১, সদশ্রবরণ ১, হোতুবরণ ১, আচার্য্যাবরণ ১, বরণাদুরীয় ৬, বরণেব আসন ৬, যজ্ঞোপবীত ২০ তিল হরীতকী পুষ্প দুর্কা, তুলসী, ঘট ১, সশীঘড়াব ১ দুইশরা আতপততুল, বেলপত্র, কুণ্ডাইড়ি ১, ধূপ দীপ ধূনা তেকাঠা ১ প্রধান দীপ ১, দর্পণ ১ ।

মহান্নানের দ্রব্যাদি ।—তৈল, হরিত্রা, দন্তকাষ্ঠ ১, অষ্টকলস ৮, সহস্রস্কারা, পঞ্চগব্য, পঞ্চকবায়, শিশিরোদক, ইক্ষুবস, বেঙ্গাধারমৃত্তিকা, গজ-দন্তমৃত্তিকা, বরাহদন্ত-মৃত্তিকা চতুষ্পথমৃত্তিকা, রাজধারমৃত্তিকা, গঙ্গামৃত্তিকা, বক্ষীক-মৃত্তিকা, বৃষশৃঙ্গমৃত্তিকা, নদীর উভয়কূল মৃত্তিকা, পিত্ত-গুণ্ডিকা, তিল-তৈল, বিষ্ণুতৈল, নারিকেলোদক, সর্কোষধি, মধু, বাধ, পঞ্চরস মিশ্রিত জল, সাগরোদক, পদ্মরোগুক, দুগ্ধ, মধু, কপূর, অগুরুচন্দন, কুঙ্কম, বৃষ্টিজল, ফলোদক, সরস্বতী জল, নিবরোদক, সপ্তসমুদ্রের জল ।

পঞ্চগুড়ি পঞ্চরস পঞ্চপশু পঞ্চপল্লব, সিন্দূর ঘটচ্ছাদন পামছা ১ আরতির গামছা শ্বেতসর্ষপ মাষকলাই জ্বাপুষ্প কুচানৈবেদ্য ৩৭ বা ২০ প্রধান নৈবেদ্য মধুপর্কবাটি ৩৭ বা ২০ দধি মধু ঘৃত চিনি নৈবেদ্য ৩৭ বা ২০ প্রধান নৈবেদ্য নবপত্রিকার পরিধেয় শাটী দুর্গার শাটী ১ লক্ষ্মীর শাটী ১ সরস্বতীর শাটী ১ চণ্ডীর শাটী ১ নবপত্রিকার শাটী ৯ বা ১, ধাতুলক্ষ্মীর শাটী ১ কাষ্ঠিকেশের ধূতি ১ গণেশের ধূতি ১ শিবের ধূতি ১ বিষ্ণুর ঐ ১ নবগ্রহের ঐ ৯ বা ১ মধুরের ঐ ১ মৃষিকের ঐ ১ সিংহের ঐ ১ অশুরের ঐ ১ মহিষের ধূতি ১ বুঘের ঐ ১ সর্পের ঐ ১ জয়ার শাটী ১ বিজয়ার ঐ ১ অর্ঘ্য চন্দ্রমালা ধাল ১ ঘড়া বা

ঘটা ১ লোহা ১ শঙ্খ ১ নত ১ সিন্দূরচূবড়ি ১ পুষ্পমালা বিষপত্রমালা রচনাজব্যাঙ্গি ফলমূলাদি ভোগের দ্রব্যাদি আরতি দ্রব্যাদি ।

**হোমের দ্রব্যাদি ।**—বালি, কাঠ, ধোড়কে, গোময়, কুশ, হোমের ঘৃত ১/১০ হোমের বিষপত্র ১০৮ পূর্বপাত্র ১, কোন কোন স্থানে তিনদিন হোম আছে । আর কোন কোন স্থানে কেবল মাত্র নবমীতে হোম হয়, ঝাঁহাদের বেক্রপ আছে তাঁহাদের সেইরূপ করিবেন ।

**অষ্টমী-পূজা ।**—মহাস্থানের দ্রব্য—দস্তকাঠ ১, পুষ্প, দুর্কা, তুলসী, বিষপত্র ধূপ ধুনা দীপ, বজ্র ( পূর্বদিনের ত্রায় ) আসনাজুরীয় ৩০ বা ২০ মধুপর্কবাটি ৬, দধি মধু ঘৃত চিনি, নৈবেদ্য ৩৭ বা ২০ কুচানৈবেদ্য ১ চন্দ্রমালা, পুষ্প মালা বিষপত্র থাল ১, ঘড়া বা ঘটা ১, লোহা ১, শঙ্খ ১, নত ১, রচনা সিন্দূরচূবড়ি ১, নন্দিকেশ্বর মতে নবঘট নবপতাকা, ভোগের দ্রব্যাদি আরতি দ্রব্যাদি ।

সমর্থ হইলে তিনদিবসই সপ্তমীর ত্রায় সকলের ঘোড়শোপচারে পূজা করিবে । কিন্তু অসমর্থ হইলে অষ্টমী ও নবমীতে কেবল দেবীর ঘোড়শোপচারে পূজা করিবে । অত্র সকলের অষ্টমী ও নবমীতে দশোপচারে পূজা করিবে ।

**সন্ধিপূজা ।**—পুষ্প দুর্কা বিষপত্র, ধূপ ধুনা স্বর্ণাসনাজুরীয়, মধুপর্ক কাংশ্রবাটি ১, দধি চিনি মধু ঘৃত, চেলির শাটী ১, চন্দ্রমালা ১, নৈবেদ্য ১, থাল ১, ঘড়া ১, লোহা ১, নত ১, পাটী ১, বালিশ ১, চন্দ্রমালা ১, পুষ্পমালা ১, ভোগের দ্রব্যাদি, আরতি ও কুমারী পূজার দ্রব্যাদি ।

**নবমীপূজা ।**—মহাস্থানদ্রব্য ।—দস্তকাঠ ১, পুষ্প দুর্কা বিষপত্র ধূপ দীপ ধুনা বজ্র ( পূর্বদিনের ত্রায় ) আসনাজুরীয় ৩০ বা ২০, মধুপর্কবাটি ৬, দধি মধু চিনি, নৈবেদ্য ২৭ বা ২০, কুচানৈবেদ্য ১, থাল ঘটা ১, সিন্দূরচূবড়ি ২, লোহা শঙ্খ ১, নত ১, চন্দ্রমালা পুষ্পমালা, বিষপত্রমালা, রচনা, পান, পানের মসলা, ভোগের দ্রব্যাদি, হোম আরতি, দক্ষিণা ।

**দশমীপূজা ।**—সকলের দশোপচারে পূজা, গন্ধ পুষ্প দুর্কা তুলসী বিষপত্র, ধূপ, দীপ, নৈবেদ্য, মুড়কি, মিষ্টান্ন, সিদ্ধি, আরতি ।

**কালীপূজা ।**—সিন্দূর, পূজকের বরণ ১, তন্ত্রধারকের বরণ ১, বরণাজুরীয় ২, বরণভালা, যজ্ঞোপবীত ৬, তিল হরীতকী পঞ্চাঙড়ি, পঞ্চগব্য, পঞ্চশস্ত্র, পঞ্চবস্ত্র, পঞ্চপল্লব, ঘট ১, একশরা আতপতগুল, কুণ্ডহাঁড়ি ১, তেকাঠা ১,

দর্পণ ১, সশীষডাব ১, তীর ৪, ঘটচ্ছাদন গামছা ১, কালীপূজার শাটী ১, মহাকালের ধুতি ১, বিষ্ণুপূজার ধুতি ১, আসনাস্থরীয় ৩, মধুপর্কবাটি ৩, দধি মধু, চিনি, পুষ্প, দুর্কা, তুলসী, বিষ্ণপত্র, ধূপ, দীপ, ধুনা, নৈবেদ্য ৪, কুচানৈবেদ্য ১, চল্লমালা ১, পুষ্পমালা ১, বিষ্ণপত্র মালা ১, খাল ১, ঘটী ১, লোহা ১, নত ১, শঙ্খ ১, রচনা ১, সিন্দূরচূড়ি ১, বালি, কাঠ, খোড়কে, গব্যঘৃত ॥০ পোয়া হোমের বিষ্ণপত্র ২৮, ভোগের দ্রব্যাদি কপূর, পান, পানের মসলা, পূর্ণপাত্র ১, ছাগবলি, আরতি, দক্ষিণা ।

**জগদ্ধাত্রীপূজা ।**—সিন্দূর, গুরুবরণ ১, পূজকের ঐ তন্ত্রধারকের ঐ পুরোহিত ঐ ১, বরণাস্থরীয় ৪, যজ্ঞোপবীত ১০, বরণডালা, তিল, হরীতকী, পঞ্চগুড়ি পঞ্চগব্য, পঞ্চরত্ন, পঞ্চশস্ত্র, পঞ্চপল্লব, ষট সশীষডাব ১, একশরা আতপ-তণ্ডুল, কুণ্ডহাঁড়ি ১, তেকাঠা ১, দর্পণ, তীর ৪, ঘটচ্ছাদন গামছা ১, জগদ্ধাত্রীব তিন পূজার শাটী ৩, বিষ্ণুর ধুতি ৩ বা ১, নারদের ধুতি ঐ ১, সিংহের ধুতি ঐ ১, হস্তীর ধুতি ঐ ১, আসনাস্থরীয় ৭, মধুপর্কবাটি ৭, নৈবেদ্য ১০, কুচানৈবেদ্য চাঁদমালা ৩, পুষ্পমালা ৩, পুষ্প, দুর্কা, তুলসী, বিষ্ণপত্র, ধূপ, দীপ, বিষ্ণপত্র-মালা ৩, খাল ৩ বা ১, ঘটী ৩ বা ১, লোহা ঐ ১, নত ঐ ১ সিন্দূরচূড়ি ঐ ১, পট্টবস্ত্র ঐ ১, দধি, মধু, চিনি, শঙ্খ ১ জোড়া রচনা ৩, বালি কাঠ খোড়কে গব্যঘৃত ॥০ হোমের বিষ্ণপত্র ২৮, ভোগের দ্রব্যাদি পান, পানের মসলা, পূর্ণপাত্র ১, দক্ষিণা ।

**কাঙ্কিকেশ্যপূজা ।**—সিন্দূর, হোতুবরণ, আচার্য্যবরণ ১, বরণাস্থরীয়, যজ্ঞোপবীত ১০, তিল হরীতকী, পঞ্চগুড়ি, পঞ্চগব্য, পঞ্চশস্ত্র, পঞ্চরত্ন, পঞ্চপল্লব, বরণডালা, ষট ১, কুণ্ডহাঁড়ি ১, একশরা আতপতণ্ডুল, দর্পণ ১, তেকাঠা ১ সশীষডাব ১, তীর ৪, ঘটচ্ছাদন গামছা ১, পুষ্প, দুর্কা, তুলসী, বিষ্ণপত্র ধূপ, দীপ, ধুনা, আসনাস্থরীয় ৪, মধুপর্কেরবাটি ৪, নৈবেদ্য ৪, কুচানৈবেদ্য ৮, তীর ধনু ৪, লৌগদণ্ড ১, কাঙ্কিকেশ্যপূজার ধুতি ৪, ময়ূরপূজার ধুতি ৪ বা ১, বিষ্ণুপূজার ধুতি ৪ বা ১, চাঁদমালা ৩, পুষ্পমালা ৪ খাল ৪ ঘটী ৪ দধি মধু চিনি খেলনা ১ ভেটা বা ভাড় ১ মাত্র ১ বালিশ ১ বালি কাঠ খোড়কে গব্যঘৃত ॥০ হোমের বিষ্ণপত্র ২৮, ভোজ্য ১ ভোগের দ্রব্যাদি রচনা ৪ পূর্ণপাত্র ১, দক্ষিণা । কাঙ্কিকেশ্য ত্রয় চারি বৎসর করিতে হয় ।

**অন্নপূর্ণাপূজা ।**—গুরুবরণ ১ পুরোহিত ঐ ১ পূজকের ঐ ১ তন্ত্র-ধারকের ঐ ১ বরণাস্থরীয় ৬, বরণের আসন ৬, যজ্ঞোপবীত ১০, তিল হরীতকী

সিন্দুর, ঘট ১, কুণ্ডহাঁড়ি ১, তেকাঠা সশীষডাব ১, একশরা আতপতগুল, দর্পণ, পঞ্চগুঁড়ি, পঞ্চপল্লব, পঞ্চশস্ত্র, পঞ্চরত্ন, পঞ্চগব্য, পুষ্প, দুর্কা, তুলসী, বিশ্বপত্র, ধূপ, দীপ, ধূনা, তীর ৪, বরণডালা, অন্নপূর্ণার শাটী ১, শিবের ধূতি ১, বিষ্ণুর ধূতি ১, নন্দীর ঐ ১, ভৃঙ্গীর ঐ ১, আসনাসুরীয় ৫, মধুপর্কবাটি ৫, দধি মধু চিনি নৈবেদ্য ৫ কুচানৈবেদ্য ১, শয্যা ১, শাটী ১, বালিশ ১, লোহা, নত ১, শঙ্খ, খাল ঘটা ১, সিন্দুরচূড়ি ১, পুষ্পমালা বিশ্বপত্রমালা চন্দ্রমালা ১, রচনা ১, চলির শাটী ১, বুলির গামছা ১, কাংশ খাল ১, পিতলের হাঁড়ি ১, বেড়ি ১, খুস্তি ১, বালি কাঠ খোড়কে গোময় হোমের গব্যঘৃত ॥০ হোমের বিশ্বপত্র ২৮, ভোগের আরতি, দক্ষিণা ।

রাসযাত্রা ।—পঞ্চগুঁড়ি পঞ্চগব্য, কল্পরুক ১, রাসফুল তিল হরীতকী পুষ্প দুর্কা তুলসী বিশ্বপত্র ধূপ দীপ ধূনা বরণডালা আসনাসুরীয় ২, মধুপর্ক বাটি ২, দধি মধু চিনি নৈবেদ্য ১৭, কুচানৈবেদ্য ১ রুক্ষের ধূতি ১ রাধিকার শাটী ১ ষোড়শ গোপীদেব ষোড়শোপচারে পূজা, পুষ্পমালা ২, খাল ঘটা ১, ভোগের দ্রব্যাদি, পান, পানের মসলা, বালি কাঠ খোড়কে হোমের-গব্যঘৃত ॥০ করবীরপুষ্প ১০৮ পূর্ণপাত্র ১, আরতি, দক্ষিণা ।

ব্রথযাত্রা ।—পঞ্চগুঁড়ি পঞ্চগব্য তিল হরীতকী পুষ্প দুর্কা তুলসী বিশ্ব-পত্র ধূপ দীপ ধূনা বরণডালা ১, বিষ্ণুর ধূতি ১ লক্ষ্মীর শাটী ১ আসনাসুরীয় ২, মধুপর্ক বাটি ২ নৈবেদ্য ২ কুচানৈবেদ্য ১ দধি মধু চিনি ভোগের দ্রব্যাদি পান পানের মসলা খাল ঘটা পুষ্পমালা বালি কাঠ খোড়কে হোমের গব্য-ঘৃত ॥০ করবীর পুষ্প ১০৮ পূর্ণপাত্র ১ আরতি দক্ষিণা ।

দোলযাত্রা ।—বহুসব (টাচর) পঞ্চগুঁড়ি পঞ্চগব্য তিল হরীতকী পুষ্প দুর্কা তুলসী বিশ্বপত্র ধূপ দীপ ধূনা রুক্ষপূজার ধূতি ১ রাধিকার শাটী ১, আসনাসুরীয় ২ মধুপর্ক বাটি ২ নৈবেদ্য ২ কুচানৈবেদ্য ১ দধি মধু ঘৃত চিনি পুষ্পমালা ২ ভোগের দ্রব্যাদি জলপানির ঐ, খাল ১ ঘটা ১ পান, পানের মসলা বালি কাঠ খোড়কে হোমের গব্যঘৃত ॥০ করবীর পুষ্প ১০৮ পূর্ণপাত্র ১ বেড়াস্তর ১ আবীর বরণডালা দক্ষিণা ।

দেবদোল ।—পুষ্প দুর্কা তুলসী বিশ্বপত্র ধূপ ধূনা নৈবেদ্য ১ কুচানৈবেদ্য ২ পূজার ধূতি ও শাটী আসনাসুরীয় ৩ মধুপর্ক বাটি ৩ দধি মধু চিনি আবীর আরতি দক্ষিণা ।

অভিষেক ।—পঞ্চগব্য পঞ্চকষায় ডাবের জল সহজ্জ্বার ইক্ষুরস-



শিশিরোদক পুষ্পোদক নিরোরোদক সাগরোদক সর্কৌষধি মহৌষধি, সুগন্ধিতৈল বিষ্ণুতৈল তিলতৈল অণুরুচন্দন কপূর উষ্ণোদক, শেষে পূজা পঞ্চোপচারে আরতি দক্ষিণা করিবে ।

**ঝুলনযাত্রা ।**—পঞ্চগুড়ি পঞ্চগব্য তিল হরীতকী পুষ্প দুর্কা তুলসী বিষপত্র ধূপ দীপ ধুনা পুষ্পমালা আসনাসুরীয় ২ মধুপর্ক বাটি ২, দধি মধু চিনি নৈবেদ্য ২ কুচানৈবেদ্য ১ কৃষ্ণপূজার ধুতি ১ রাখিপূজার শাটী ১ বরণডালা ১ পাল ১ ঘটী ১ জলপানের দ্রব্য, পান পানের মসলা, বালি কাঠ খোড়কে গব্যঘৃত ১/০ পোয়া করবীরপুষ্প ১০৮ পূর্ণপাত্র ১ আরতি দক্ষিণা অতিষেক পূর্ববৎ ।

**সূতিকাষষ্ঠী-পূজা ।**—সিন্দূর পঞ্চগুড়ি পঞ্চগব্য পঞ্চশস্ত্র আত্মশাখা ১, ঘট ১ বটের ডাল ১ হরীতকী পুষ্প দুর্কা তুলসী বিষপত্র ধূপ দীপ ধুনা আসনাসুরীয় মধুপর্কবাটি দধি চিনি নৈবেদ্য কুচানৈবেদ্য বঞ্জীর শাটী ১ মার্কণ্ডেয়ের ধুতি ১ মন্ডনদণ্ড ১ তীর ৪ ধনু পিটুলি অঙ্কিত হাঁড়ি ১ পিটুলীর পুস্তলিকা ১ শ্বেতসর্ষপ মাষকলাই বটের পাতা পাখা ১ গামছা কাঁচাহলুদ ১ সূতপ্রদীপ ১ আঁতমড়া ফল ১ লোহা ১ ঘুনসি ১ তালপত্র ১ বকুলপত্রের দ্বারা হোম ২৮ ঘৃত ১/০ পোয়া পের্কাটি পান সুপারি গোমুণ্ডের পূজা ব্রাহ্মণের পদধূলি মিষ্টান্ন দক্ষিণা ।

**দীক্ষা বা মন্ত্রগ্রহণ ।**—গুরুবরণ ১ বরণাসুরীয় ১ বরণের আসন ২ সিন্দূর ঘট ১ পঞ্চগুড়ি পঞ্চগব্য পঞ্চশস্ত্র ডাব ১ তিল হরীতকী ৭ পুষ্প দুর্কা তুলসী বিষপত্র ধূপ ধুনা নৈবেদ্য ২ কুচানৈবেদ্য ১ আসনাসুরীয় ১ মধুপর্কবাটি ১ দধি মধু চিনি পূজার বজ্র ও শাটী পুষ্পমালা পান সুপারি খাল ১ ঘড়া ১ জলপানীয় দ্রব্য ভোগের ঐ মিষ্টান্ন বালি কাঠ খোড়কে গব্যঘৃত ১/০ সের বেলপাতা ১০৮ সমিধ ১০০ পূর্ণকুম্ভ ১ আত্মশাখা ২ মন্ত্রগ্রহণের ধুতি ১ পূর্ণপাত্র ১ প্রধান দক্ষিণা গুরুদক্ষিণা ।

**পঞ্চাঙ্গ সস্ত্যয়ন ।**—পঞ্চগব্য তিল হরীতকী পুষ্প দুর্কা তুলসী বেলপাতা ধূপ দীপ ধুনা নৈবেদ্য ৫ কুচানৈবেদ্য ১ আসনাসুরীয় ৪ মধুপর্ক বাটি ৪ দধি মধু চিনি নারায়ণপূজার ধুতি ১ শিবের ধুতি ১ দুর্গার শাটী ১ চঞ্জীর ঐ ১ কলা ১২ দুগ্ধ, জপ করিবার মটরকলাই বা জাহ্নবীহরীতকী, উপকরণ মিষ্টান্ন দক্ষিণা ।

**প্রায়শ্চিত্ত ।**—তিল হরীতকী পুষ্প দুর্কা তুলসী ধূপ দীপ আত্মপ-

ততুল, উপকরণ দিবে । পঞ্চগব্য, কলাপাতা, গজাজল, গজামৃতিকা, গামছা, উৎসর্গের কড়ি বা তাহার মূল্য, পার্শ্বশ্রাদ্ধ, গোত্রোৎসবের দুর্কা, ১০টা ব্রাহ্মণ-ভোজন, দক্ষিণা ।

**গৃহপ্রবেশ ।** বুদ্ধিশ্রাদ্ধ, বরণডালা, পঞ্চগুড়ি, পঞ্চগব্য, পঞ্চরত্ন, পঞ্চশস্ত্র, পঞ্চপল্লব, সশীষ ডাব, ঘট, তিল, হরীতকী, পুষ্প, দুর্কা, তুলসী, বেলপাতা, ধূপ, দীপ, ধূনা, নৈবেদ্য ৪, কুচানৈবেদ্য ১, বিষ্ণুপূজার ধূতি ১, ব্রহ্মা-পূজার ঐ ১, বিশ্বকর্মার ঐ ১, বাস্তুপূজার ঐ ১, আসনাদুরী ৪, মধুপর্কবাটি ৪, দধি ১, হাঁড়ি, মধু, চিনি, হুঙ্ক, কলা ১, শ্বেতধাতু ১২ সের, জীবিত মৎস্ত ৪টী, সবৎসা গো ১, যথাশক্তি ব্রাহ্মণকে স্বর্ণদান, গৃহমধ্যে স্বর্ণ, রৌপ্য, তাত্র রক্ষা, বিষ্ণুহোম—বালি কাঠ, খোড়কে, ঘৃত করবীরপুষ্প, পূর্ণপাত্র, দক্ষিণা ।

**বাস্তুযাগ ।** সিন্দূর, বুদ্ধিশ্রাদ্ধ, পূর্ববৎ, গুরুবরণ ১, পুরোহিত বরণ ১, নারায়ণবরণ ১, ব্রহ্মাবরণ ১, সদস্তবরণ ১, হোতুবরণ ১, আচার্য্যবরণ ১, বরণাদুরী ৭, বরণের আসন ৭, যজ্ঞোপবীত, তিল, হরীতকী, পঞ্চগুড়ি, পঞ্চগব্য, পঞ্চশস্ত্র, পঞ্চপল্লব, পঞ্চরত্ন, আত্মশাখা ৬, ঘট ১, শাস্তিঘট ১, সশীষ ডাব ৬, ঘটচ্ছাদন গামছা ৬, শাস্তিব শাড়ী ২, পূজার ধূতি ৫, পূজার শাড়ী ২, আসনাদুরীয় ৭, মধুপর্কবাটি ৭, দধি ১০ সের, তিল ১০ মধু ১০ ঘব ১০ চিনি ১০, স্বর্ণ ১ খণ্ড, রৌপ্য ১ খণ্ড, মুগ, গম, ধাতু, মাষকলাই, পুষ্প, দুর্কা, তুলসী, বেলপাতা, অশ্বস্থাপন মৃত্তিকা, গজদন্তমৃত্তিকা, বান্দীকমৃত্তিকা, নদীসঙ্গম মৃত্তিকা, হ্রদ-মৃত্তিকা, গোকুল মৃত্তিকা, রথ্যামৃত্তিকা, পুষ্পমালা, ধূপ, দীপ, ধূনা, নৈবেদ্য ৭, কুচানৈবেদ্য ২, কাঁসার রেকাবী ৮, বালি, কাঠ, খোড়কে হোমের গব্যঘৃত ৪ সের, আজ্যস্থালী গামছা ১, সমিধ ৭০০, নবগ্রহ সমিধ প্রত্যেক ২৮, নূতন ইট ১, সাদাপুষ্প, সর্বৌষধি, ঐষ, লালমুতা, একহস্তপরি-  
মিত ধদিবের ষোঁটা ৪, বেল ৫, বদনা ১, রজতপৃথ্বী ১, স্বর্ণশলাকা ১৩ স্বর্ণপল্ল ১, পূর্ণপাত্র ১, প্রধান দক্ষিণা, ত্রিভুদক্ষিণা ।

**বথপ্রতিষ্ঠা ।** সিন্দূর, গুরুবরণ ১, পুরোহিতবরণ ১, নারায়ণবরণ ১, ব্রহ্মাবরণ ১, সদস্ত বরণ ১, হোতুবরণ ১, আচার্য্যবরণ ১, বরণাদুরী ৬, যজ্ঞো-পবীত ১০, তিল, হরীতকী, পঞ্চগুড়ি, পঞ্চগব্য, পঞ্চশস্ত্র, পঞ্চপল্লব, পঞ্চরত্ন, বরণডালা, গরুড় ১, পতাকা ১, আত্মশাখা ৫, ঘট ৫, শাস্তিঘট ১, ঘটী ১, চামর ১, দর্পণ ১, ঘটচ্ছাদন গামছা ৫, সশীষ ডাব, তিল, হরীতকী, পুষ্প, দুর্কা, তুলসী, বেলপাতা, ধূপ, দীপ, ধূনা, আসনাদুরী, মধুপর্কবাটি, দধি, মধু,

চিনি, হুঙ্ক, নৈবেদ্য ৬, কুচানৈবেদ্য ১, পূজার বস্ত্র ৫, হোমের গব্যঘৃত ১১ সের, আজ্যস্থালী ১, চরুস্থালী ১, বালি, কাঠ, ধোড়কে, গোময়, উদুখল, মূবল, কুলা ১, সমিধ্ ১০৮, নবগ্রহসমিধ্ প্রত্যেক ২৮, উষ্ণীষ গামছা ১, চন্দ্রাতপ ১, পূর্ণপাত্র ১, উৎসর্গের ধূতি, প্রধান দক্ষিণা, ব্রতিদক্ষিণা, ষাটশদান ।

**পুঙ্কর শান্তি ।** হোতৃবরণ, আচার্য্য ও গ্রহাচার্য্যের বরণ, বরণাদ্বয়ী ৫, বরণের আসন ৫, যজ্ঞোপবীত ১০, তিল, হরীতকী, পুষ্প, দুর্কা, তুলসী, বেলপাতা, ধূপ, দীপ, ধূনা, গুণ্ণুল, পঞ্চগুড়ি, পঞ্চপল্লব, পঞ্চশস্ত্র, পঞ্চগব্য, পঞ্চরত্ন, পঞ্চামৃত, শ্বেতসর্ষপ, তিল, যব, মাষকলাই, ঘট ১, ছোট কাল ঘট ৪, সশীষ ডাব ৬, আচ্ছাদন গামছা ৫, উষ্ণীষ গামছা ১, চন্দ্রাতপ ঐ ১, শরা ৮, রাত্তিভাড়া ১, লৌহের রেকাবী ১, তাম্ব্রের রেকাবী ১, কাংশের রেকাবী ১, রৌপ্যের রেকাবী ১, লৌহনির্মিত যমপ্রতিমা ১, তাম্ব্রনির্মিত ধর্মপ্রতিমা ১, কাংশনির্মিত চিত্রগুপ্তপ্রতিমা ১, রৌপ্যনির্মিত পুঙ্করপ্রতিমা ১, আসনাদ্বয়ী ১৭, মধুপর্কবাটি ১৭, নবগ্রহপূজার বস্ত্র ১, যমপূজার কৃষ্ণবস্ত্র ১, ধর্মপূজার গুরুবস্ত্র ১, চিত্রগুপ্তপূজার পীতবস্ত্র ১, পুঙ্করপূজার গুরুবস্ত্র ১, বিষ্ণুপূজার বস্ত্র ১, তিথিপূজার বস্ত্র ১, নক্ষত্রপূজার বস্ত্র ১, ঝারের পূজার বস্ত্র ৩, নৈবেদ্য ১৭, কুচানৈবেদ্য, দধি, মধু, চিনি, হুঙ্ক, আজ্যস্থালী, হোমের গব্যঘৃত ১০ সের, বালি, কাঠ, ধোড়কে, কুলা, ধূচুনি ১, কোশাকুশি ১ জোড়া, সমিধ্ ১০০৮, নবগ্রহ সমিধ্ প্রত্যেক ১০৮, মাগুর মৎস্ত ১, ছুরি ১, পতাকা ১৪, শ্বেতচন্দন ও রক্তচন্দন কাঠ, পূর্ণপাত্র ১, দক্ষিণা ১, প্রধান দক্ষিণা, ব্রতিদক্ষিণা যথাসাধ্য অলঙ্কার ।

**অন্ত্যেষ্টিক্রিয়া ।** কুশ, ঘৃত, বস্ত্র, স্বর্ণ ৭ খণ্ড, অভাবে কাংশ ৭ খণ্ড, কলসী ১, শরা, তিল, আতপ তণ্ডুল, তুলসী, অগ্নিদাতার পরিবেশ্য বস্ত্র ১, উত্তরীয় বস্ত্র ১ ।

**অঘোরচতুর্দশীত্রত-দ্রব্য ।** ক্ষীররচিত শিবলিঙ্গ ১, ধূতি ৪, আসন ও অঙ্গুরীয় ৪ প্রস্থ, মানপত্র ১, তিল, হরীতকী, বকপুষ্প, কুশ, মধুপর্ক ৪ প্রস্থ, নৈবেদ্য ৪, মালা, সিদ্ধি, পঞ্চামৃত, যজ্ঞোপবীত ৪, ধূপ দীপাদি ১ দফা ।

**কুগারী-পূজা-দ্রব্য ।** নৈবেদ্য ১, ঐ ক্ষুদ্র ১, ধাল ১, মধুপর্কবাটি ১, আসন ১, অঙ্গুরীয়ক ১, শাখা ১ জোড়া, মাথাঘসা, গন্ধদ্রব্য, মিষ্টান্ন, তিল, কুশ, হরীতকী ।

**গোবর্ধনযাত্রা-দ্রব্য** । ধূতি ১, ধূপ, ধূনা, সিন্দূর, নৈবেদ্য ২, মালা, আসনানুক্রীয় ২, মধুপর্ক ২, ভোজ্য ১ ।

**চম্পকচতুর্দশীব্রত-দ্রব্য** । সাদা ধূতি ১ জোড়া, মধুপর্ক ১, রক্তাসন, অনুক্রীয় ১ দফা, রক্তচন্দন, বিশ্বপত্র, কদলী, নারিকেলোদক, সিদ্ধি, পঞ্চামৃত, নৈবেদ্য ২, চম্পকপুষ্প ১০৮ ।

**ধর্মঘটব্রত-দ্রব্য** । সিন্দূর, পুষ্প, চন্দন, তুলসী, হরীতকী ১, কুশা, ত্রিপত্র ১, ঘট ৩০।৩১, ঘটের উপকরণ ভোজ্য ৩০।৩১, হবিষের গব্যঘৃত, ধূতি ১, শাটী ১, আসন অনুক্রীয় ২, মধুপর্কবাটি ২ প্রস্থ, যব ১ ।

**পাশুপতব্রত-দ্রব্য** । ধূতি ১, শাটী ১, মধুপর্ক ২, আসন ২, অনুক্রীয় ২, নৈবেদ্য ২, ধূপ, দীপ, নো, নত প্রভৃতি । তিল, কুশ, হরীতকী, সুবর্ণ রত্ন, সুবর্ণ গো, সুবর্ণ বৎস ।

**পুণ্যকব্রত-দ্রব্য** । ধূতি ১ জোড়, বরণবস্ত্র ১, ঘট ১, আসনানুক্রীয় ১ প্রস্থ, মধুপর্কবাটি ১ প্রস্থ, গন্ধ ১, পুষ্প, ধূপ, দীপ, নৈবেদ্য, যজ্ঞোপবীত, তাপুল । মাধ্য উপকরণ—বিশেষ বিশেষ ফলের জন্ত যে সকল বিশেষ বিশেষ দ্রব্য বিধি আছে, তাহা ব্রতকথায় দ্রষ্টব্য ।

**ভাতৃদ্বিতীয়াব্রত-দ্রব্য** । ধূতি ২, শাটী ১, মধুপর্কবাটি ২, আসনানুক্রীয় ২, নৈবেদ্য ৩, জলপানী ১, ধূপ, ধূনা, সিন্দূর, গন্ধ, পুষ্পাদি ।

**মদনব্রয়োদশীব্রত-দ্রব্য** । গামছা ১, আত্রপল্লব ১, সিন্দূর, পঞ্চশস্ত্র, গন্ধামাটি, শাটী ১, ধূতি ১ জোড়, নৈবেদ্য ক্ষুদ্র ঐ ১, পঞ্চগুড়ি, ভোজ্য, আসনানুক্রীয় ২, মধুপর্কবাটি ২, যজ্ঞোপবীত ১ দফা ।

**রুশ্বিণীব্রত-দ্রব্য** । পঞ্চগব্য, তিল, কুশ, নৈবেদ্য ২, শাটী ১, ধূতি ১, ক্ষুদ্র নৈবেদ্য ১ দফা, মধুপর্কবাটি ২, আসনানুক্রীয় ২, হরীতকী ১, যজ্ঞোপবীত ১, ভোজ্য, পঞ্চগুড়ি ।

**বকপঞ্চকব্রত-দ্রব্য** । শাটী ১, ধূতি ১, নৈবেদ্য ১, মধুপর্ক ২, আসনানুক্রীয় ২, তিল, কুশ প্রভৃতি ।

**সূর্য্যার্ঘ্যদান-দ্রব্য** । নৈবেদ্য ৭২, ধূতি ৭২, মধুপর্কবাটি ৭২, আসনানুক্রীয় ৭২, রক্তচন্দন, জ্বাপুষ্প বা রক্তপুষ্প, ধূপ, দীপ, দীর্ঘ প্রস্থ উচ্চ একহস্ত পরিমাণ বেদী । ঘট ১, ঐ বস্ত্র ১ জোড়, পঞ্চগুড়ি, পঞ্চশস্ত্র, রক্তবর্ণ গামছা ৭২, কোশা অষ্টাঙ্গুল, ক্ষুদ্র নৈবেদ্য ১, কুশ, যব, তিল ।

সিদ্ধিবিনায়কব্রত-দ্রব্য । রক্তবস্ত্র ১, স্বর্ণময়ী বা রক্তময়ী গণেশ-প্রতিমা ১, ঘট ১, গামছা ১, সশীষ ডাব ১, আসনাজুরী ১, মধুপর্কবাটি ১ দফা, রত্নাভরণ ১, গন্ধ, পুষ্প, ধূপ, দীপ, নৈবেদ্য । তাম্বুল, সিন্দুর, তিল, হরীতকী পঞ্চগুড়ি, পঞ্চশস্ত্র, পঞ্চপল্লব, পঞ্চরস, প্রতিমাচ্ছাদনের বস্ত্র ২; বিশেষ বিশেষ দ্রব্য বিধি ব্রতকথায় দ্রষ্টব্য ।

মনোরথদ্বিতীয়াব্রত-দ্রব্য । ধূতি ১, আসনাজুরী ১, মধুপর্কবাটি, গন্ধ, পুষ্প, ধূপ, দীপ, নৈবেদ্য, তাম্বুল, মাল্য ।

মানচতুর্থীব্রত-দ্রব্য । শিবগৌরী পূজার শাটী ১, ধূতি ১ জোড়া; সিন্দুর, শঙ্খ, নোয়া, নত, মাল্য, নৈবেদ্য ২, আসনাজুরীয় ২, মধুপর্কবাটি ২, কুচানৈবেদ্য ১, খাল, ভোজ্য ১ ।

পুরোহিত-দর্পণ সম্পূর্ণ ।



# প্রায়শ্চিত্ত

আর্য্য-শাস্ত্র-সাগর যখন করিয়া এই আর্য্য-শক্তি-সুধা উদ্ধৃত হইয়াছে। এই পুস্তক পাপী, তাপী, ভোগী, বিলাসী, প্রেমিক, বৈরাগী ও সাধু-সজ্জনের একমাত্র অবলম্বন। সমস্ত জেগদবিষয়ের একত্র সমাবেশ ও সংযোজন করা হইয়াছে। এই প্রস্থ পঞ্চবিংশতিবশে প্রকাশ, যথা—১ যোগপ্রকাশ—আর্য্য-ঋষিগণের অমাহুষিকী বিদ্যা, প্রাণায়াম, আসনাদি সমস্তই সন্নিবেশিত আছে। ২ পরমার্থসার,—যাবতীয় বেদান্ত শাস্ত্রের সার ও নিগূঢ় মর্ম্ম। ৩ ধর্ম্মতত্ত্ব—ধর্ম্ম ক্রি, ধর্ম্মের নিগূঢ় তত্ত্ব কি ইত্যাদি। ৪ শৈবজ্যবিদ্যা—রোগের নিদান, ঔষধ ও পথ্য। ৫ জ্যোতিষবিদ্যা—কোন জ্বরের কি গুণ। ৬ মণিবন্ধমালা—ইহা ভবসাগর পারের একমাত্র তরঙ্গী। ৭ তন্ত্রতত্ত্ব—ইহাতে কালীসাহন, শঙ্করানকালী-সাহন, শবসাহন, ডাকিনী, যোগিনী, সুন্দরী, পরী ও নায়কাদি-সাহন। ৮ ইন্দ্রজালবিদ্যা—কাটামুণ্ডের কথা, টাকার খেলা, অহুস্ত হংসন, সজ্জ-রোপিত গাছে ফল ধরান, করতলে অগ্নি রাখা, দিবাভাগে তারা দর্শন ইত্যাদি। ৯ মোহিনীবিদ্যা বা মেনেমেরিকিয়ম—এই বিদ্যাবলে যে কোন ব্যক্তিকে অজান করিয়া তাহা দ্বারা ভূত, ভবিষ্যৎ, বর্তমানের কথা জানা যায়। এই বিদ্যাবলে সহজে সমস্ত রোগ আরোগ্য করা যায়। ১০ জ্যোতিষতত্ত্ব—ভূত ও পিশাচসিদ্ধি, ভূতনাশন, ভূতখাড়ান ইত্যাদি। ১১ যন্ত্রমন্ত্র—বশীকরণ, স্তম্ভন, হাত চালা, বাটিচালা, চাউলপড়া, জলপড়া। ১২ দেহতত্ত্ব—দেহ কি? দেহমধ্যস্থ বস্ত্রাদির বিবরণ, বটুচক্র, কুলকুললিনীর বিবরণ প্রভৃতি। ১৩ স্তবকবচ—বহু দেবদেবীর স্তব :ও কবচ সন্নিবেশিত। ১৪ প্রজ্ঞাপত্র-কোপ্তি প্রজ্ঞত, নষ্ট কোপ্তি উদ্ধার; ধনার বচন, ডাক পুস্তকের কথা ইত্যাদি। ১৫ সাংখ্যিক বিদ্যা,—হস্তপদের চিহ্ন ও তিলাক দেখিয়া কপালেশ্বর রেখা ও দেহের গঠন দেখিয়া গণনার বিদয়। ১৬ শাকুনবিদ্যা—পশুসর্পী-প্রভৃতি জন্তুর ভাবা বুঝিবার উপায়। ১৭ দৈবজ্ঞান—কাক-চক্রিত্ত,

স্পন্দন-চরিত্র, হাঁচ, টিকটিকির বাধা ইত্যাদি । ১৮ অভেদভঙ্গ—তন্ত্র ও ভাগবতাদির গূঢ়মর্থ যে এক, তাহাই লিখিত হইয়াছে । ১৯ প্রায়শ্চিত্ত তন্ত্র । ২০ অশৌচ গ্রহণবিধি । ২১ বিবচিকিৎসা—সর্প, বৃশ্চিক ইত্যাদি দংশনের চিকিৎসা । ২২ দাম্পত্য ধর্ম—বন্যাসাদি ধর্ম-হইতে যে, ভগবান্ প্রাপ্তিব সহজ ও সরল পন্থা, তাহার শাস্ত্রীয় ব্যবস্থা ইত্যাদি । ২৩ বাজীকরণ-বিদ্যা । ২৪ স্বরোদয় বিদ্যা—পবনবিজয় স্বরোদয়-শাস্ত্র হঠযোগের অন্তর্গত । ২৫ শুভমন্ত্র । এই আর্ষাশাস্ত্রব মূল্য ১।০ দেড় টাকা, মাঙ্গল স্বতন্ত্র ।

## জন্মান্তর-রহস্য

ইহাতে বহু বিষয়, বহু ব্যাপার—ইংরাজী, ফ্রেঞ্চ, গ্রীক, জার্মান, সংস্কৃত ও ধার্মিক ভাষার গ্রন্থ, পত্রিকা ও চিঠিপত্র হইতে সংগৃহীত ও সংগৃহীত । তৎপবে অনেক প্রত্নতত্ত্ববিৎ পণ্ডিত, অনেক কঠোর তাত্ত্বিক, বহুল ওঝা, অনেক গণ্যমান্ন ধিয়োসকিষ্টগণের সাহায্যে, উপদেশে এবং প্রত্যক্ষ পবিদর্শনে লিখিত হইয়াছে ।

আত্মা কি, আত্মার আধার কোথায়, আত্মা কি প্রকারে জানা যায়, নিদ্রা কি, মৃত্যু কি, মৃত্যুর সময়ে দেহ ছাড়িয়া আত্মা কেমন করিয়া বাহির হয়, তাহা চান্দ্রুব দেখিবার কথা এবং মৃত্যুর পরে আত্মা কোথায় যায়, সেখানে গিয়া কেমন কবিয়া থাকে, আবার আসে কি না—আমাদের দেশে এবং ইরোবোপের ভূত, প্রেত ও মুক্তাঙ্গাগণের ঘটনা, সাক্ষি ও অলৌকিক রোমাঞ্চকর অসংখ্য কাহিনী । ইরোবোপ-খণ্ডে ভূত নামানের জন্ম যতপ্রকার যন্ত্র আবিষ্কার হইয়াছে, মেসমেরিজিয়ম, হিপনটিক, বশীকরণ অর্থাৎ যে বিজ্ঞান-বলে মানুষকে ইচ্ছিতমাত্র সঙ্গ লওয়া যায় ; ভূত নামান, চক্রে আনান, ভূতের নিকটে ভূত, ভবিষ্যৎ ও বর্তমানের সংবাদ লওয়া, ছায়ামূর্তি-ধর্শন প্রভৃতি এই পুস্তকে লিখিত হইয়াছে । মরিলে কোথায় যাইব,—আবার আদিব কি না,—এ চিন্তা করিবার পূর্বে এ গ্রন্থখানি পাঠ করুন । মূল্য কাগড়ে বাধাই ১।০ দেড় টাকা । ডাকমাঙ্গলাদি ১।০ আট আনা ।

দার্শনিক পণ্ডিত সুরেন্দ্রমোহন ভট্টাচার্য্য প্রণীত

# দেবতা ও আরাধনা

হিন্দুশাস্ত্রে অসংখ্য দেবতা আছেন,—সকল কাজে সকল অভাবে হিন্দু দেবশক্তির আশ্রয় চাহেন। সকল পা'ল-পার্বণে হিন্দু দেবদেবীর পূজা করেন। বিদ্বান্ধী বলেন,—ইহা হিন্দুর অজ্ঞানতা; অনেক হিন্দু ভাবেন, বাস্তবিক ইহা কি ?

## দেবতা ও আরাধনা পাঠ করুন—

বুদ্ধিতে ও শিথিতে পারিবেন, দেবতত্ত্ব অবৈজ্ঞানিক ব্যাপার নহে। দেবতা আছেন,—আরাধনা করিলে তাঁহাবা আবিভূত হইয়া বাহিত বর দান করিয়া থাকেন।

মন্ত্রশক্তি দ্বারা কি প্রকারে তাঁহাদিগকে বশ করা যায়, তাহাও জানিতে পারিবেন। কালী, কৃষ্ণ, শিব, দুর্গা, বগ্নী, সুবচনী, ইন্দ্র, চন্দ্র, বায়ু, বরুণ প্রভৃতি দেবতা কি, আরাধনা কি,—কি প্রকারে দেবতা দর্শন করিতে পারা যায়—কি প্রকারে আরাধনা করিতে হয়, তাহার শাস্ত্রীয় এবং বৈজ্ঞানিক প্রকরণ এই বৃহৎ গ্রন্থে আছে। বাঙ্গালা ভাষায় এরূপ গ্রন্থ কখনও প্রকাশিত হয় নাই। উত্তম কাপড়ে বাঁধাই মূল্য ১৫০ দেড় টাকা, ডাকমাণ্ডলাদি ৫০ সাত আনা।

## রাধাকৃষ্ণ-তত্ত্ব।

বর্গীর বহুমুচল “কৃষ্ণচরিত্র” লিখিয়া শ্রীকৃষ্ণকে ঈশ্বরের অবতার প্রতিপন্ন করিয়াছেন। “কৃষ্ণ ভগবান্ স্বয়ং” দেখাইয়াছেন—কিন্তু তাঁহার অঙ্কিত কৃষ্ণ শ্রীহীন;—শ্রীরাধিকা বর্জিত। ‘রাধাসঙ্গে যদা ভক্তি তদা যখনমোহনঃ’ ঈশ্বরের কামকম্বুধিত হৃদয়ে রসের আনন্দ প্রদান করিতে, কামনা-বাসনার



কলঙ্কলেপন বিদূরিত কবিত্তে, মাণ্ড্যরসের সাধনা বিধাইতে শ্রীকৃষ্ণাবতার।  
রস আর ঐশ্বর্য ভগবান শ্রীকৃষ্ণের দুই ভাব। রস পরিত্যক্ত হইয়াছে,  
ঐশ্বর্যই বা কোথাকার?

তাই এই গ্রন্থের প্রচার। তাই বাধকৃষ্ণের সুগল যুক্তির শাস্ত্রীয় ও  
বৈজ্ঞানিক ব্যাখ্যা, তাই ভক্ত ও সাধকের ভক্ত, এই অপূর্ণ গ্রন্থ প্রকাশ।

“কৃষ্ণভক্ত ভগবান স্বরং।” আর বাসেশ্বরী মহাতাবময়ী জীবাবিকা “সর্ব-  
বন্দ্যময়ী দেবী পরা চিহ্নজ্ঞানশিখী।” তাহার ঐতিহাসিক ও দার্শনিক  
প্রমাণ। বাধকৃষ্ণের প্রত্যেক লীলা যে, জীবের আনন্দানুভূতি ও সাধনা বা  
মোক্ষের কারণ, তাহার শাস্ত্রীয় ব্যাখ্যা, বাধকৃষ্ণের প্রেমের লীলা, বাসের  
খেলা যে, আধ্যাত্মিক তত্ত্ব পরমোন্নত ব্যাপাব, তাহার ভাব ব্যাখ্যা, বাধা-  
কৃষ্ণের নিকুঞ্জলীলা, মান বিরহ, সবই জীবের সাধনা, তার পরে শ্রীরাধা ও  
শ্রীকৃষ্ণের জীবনব্যাপী ক্রিয়া কলাপ যে, প্রকৃতি ও পুরুষের ভাবতত্ত্ব ও সাধনা  
এবং প্রকৃতি ও পুরুষের সম্মিলনে রসের সাধনা, সেই সকলই পূর্ণভাব। এই  
মহত্তম গ্রন্থে, শাস্ত্রীয় মীমাংসা ও বৈজ্ঞানিক যুক্তি দার্শনিক তত্ত্বদ্বারা প্রতিপন্ন  
করা হইয়াছে। মূল্য বিলাতীৰূপে বাধাই ২৫ দুই টাকা, মাণ্ডল ১০ আট আনা।

# যোগরাসী

(ঐতিহাসিক উপন্যাস)

স্বয়ং গভর্নমেন্টের বার্ষিক রিপোর্টে লিখিত হইয়াছে—নবাবী আমলের  
অভি উজ্জ্বল চিত্রে এই গ্রন্থে অঙ্কিত হইয়াছে। এ বৎসরের বক্তসাহিত্যে  
ইহাই শ্রেষ্ঠ গ্রন্থ।

যোগরাসীর মত উপন্যাস বাস্তবিকই আর নাই। যোগরাসীর মত লুপ্ত  
ইতিহাসের শুভ কাহিনী কোথাও নাই।

যোগরাসী সজ্জের রাজা, তাহার সাজান বাসান,—দানের ককারে, প্রেমের  
সজ্জাবশে অধিকার।

যোগরাসী পাঠ্যমা করিলে বর্তমান যুগের শ্রেষ্ঠ উপন্যাস পাঠ করা হইবে  
না। ছবি ছাপা ও বাধাই উচ্চ শ্রেণীর। মূল্য ১৪০ দেড় টাকা, মাণ্ডল ১০ আনা।

দার্শনিক পণ্ডিত হুরেন্দ্রমোহন ভট্টাচার্য্য প্রণীত



অভিনব জ্ঞান-বিজ্ঞানময় অনন্ততত্ত্বে পরিপূর্ণ ।

আর্য্যাবিগণ যে সাধনায় যোগশাস্ত্রে সিদ্ধিলাভ করিয়াছিলেন, আজকাল হুণ্ড ইয়োবোপবাসী সেই সকল কাণ্ডে জগতে হুলস্থূল বাধাইয়াছেন। কিন্তু সুপ্ত বাঙ্গালী এতদিন সে-কথা লয়েন নাই—সিদ্ধিব কথা বলিয়া যোগ যোগাদি প্রতিষ্ঠা লইয়া থিয়োসফিষ্ট সম্প্রদায়, স্পিরিচুয়ালিজম্ সম্প্রদায় প্রভৃতি কত সম্প্রদায় হইয়াছে।

তাঁই আজি সাধনায় সাধনার স্বর্গধার চিব-উন্মুক্ত হইল।

সাধনায় সাধনারই কথা আছে। কিসের সাধনা, সেকথা বিজ্ঞাপনে হুবায় না। স্বপ্নের সাধনা, কামের সাধনা, প্রেমের সাধনা, ধনের সাধনা, দীর্ঘ-জীবনের সাধনা, শক্তির সাধনা, বাহা ইচ্ছা করিবার সাধনা, বন্দীকরণের সাধনা, মোহনদ্রব্য জ্বপরাজয়ের সাধনা, সর্কপ্রকার যোগের সাধনা, পঞ্চমন্ডলের সাধনা, মাধুর্য্যরসের সাধনা, দেবদেবীর সাধনা—কল কথা জগতে বস্তু কিছু কার্য্যের মানবীয় প্রয়োজন তৎসমস্ত বিষয়ের সাধনা এই গ্রন্থে পাশ্চাত্য হিন্দু-ধর্ম্ম ও বিজ্ঞান-সম্বন্ধ ভাবে লিখিত হইয়াছে। ইহা পাঠ করিয়া যিনি যে বিষয়ে ইচ্ছা, সাধনা করিয়া সিদ্ধিলাভ করিতে পারিবেন। লেখার কৌশলে, ভাবের পরমতোম্র লক্ষ্যেই বৃত্তিতে ও কার্য্য করিতে লক্ষ্য হইবেন। মূল্য বিলাতীবৎ বাঁধাই ১৫০ দেড় টা ৫০, বাস্তব ১০ আট আনা ১০

দার্শনিক পণ্ডিত সুরেন্দ্রমোহন ভট্টাচার্য্য প্রণীত

## যোগতত্ত্ব-বারিষি ।

অড়বিজ্ঞান শিক্ষা করিলে যেমন বাতাস, অগ্নি, বিদ্যুৎ প্রভৃতি দ্বারা বাস্পীয় শকট, টেলিগ্রাফ, ভারতীয় টেলিগ্রাফ, কনোগ্রাফ প্রভৃতি অদ্ভুত কাণ্ডসকল সম্পন্ন করা যায়, অল্পবিজ্ঞান বড় যোগশিক্ষা করিলে তেমনি আত্মিক-জগতে অতি অদ্ভুত কাণ্ড সম্পন্ন করা যায় । ইংরেজ যোগী কর্ণেল আল্ফোর্ট, ম্যাডাম ব্লাভাট্‌স্কি এনিবেসার্ট প্রভৃতি জগতে যে সকল অদ্ভুত কাণ্ড দেখাইয়াছেন, তাহাও যোগশাস্ত্রের অন্তর্গত ।

ভারতবর্ষ যোগশাস্ত্রের জন্মভূমি । ভারতে যোগের গ্রন্থ অগণ্য, কিন্তু বুঝাইবার মানুষ কম বলিয়া সকলে সে সকল বুঝিতে পারেন না । তাই সকলে ভাবেন, যোগ এক জটিল রহস্যে পরিপূর্ণ ; বাস্তবিক তাহা নহে ।

এতদিনে জগতের অভাব পূর্ণ হইল ।

## যোগতত্ত্ব-বারিষি

বিরাট গ্রন্থ প্রকাশিত হইল । সাধনার সর্বল উপায়, যোগশিক্ষার সূত্র নিয়ম, ইহাতে খুব সোজা কথায় লিখিত হইয়াছে । রাজযোগ, তজ্জিযোগ জ্ঞানযোগ, কর্মযোগ, মন্ত্রযোগ, লয়যোগ, হঠযোগ প্রভৃতি সর্ববিধ যোগের সমস্ত বিবরণ ইহাতে লিখিত হইয়াছে । বিষয় অনন্ত,—ব্যাপার বহুল । তবে মিলে আভাসমাত্র দেওয়া হইল ।

তত্ত্বসমূহের ব্যাখ্যা, জীব ও দৈশ্বরতত্ত্ব, অদৃষ্ট ও পুরুষকার, ধর্ম ও তৎসাধনোপায়, নিত্য-কর্মবিধান, জ্ঞানের উৎকর্ষসাধন, প্রকৃত জ্ঞানলাভ, জ্ঞানযোগের সিদ্ধাবস্থা, তজ্জিযোগের সমুদয় অঙ্গ ও তৎসাধনা, যম, নিয়ম, কুণ্ডলিনী ও বটুচক্র বিচার, যটুচক্রভেদ, ব্রহ্মজ্যোতির্দর্শন, প্রত্যাহার ধারণা, ধ্যান ও সমাধি, জাটকযোগ, অষ্টৈশ্বর্য্য, বিভূতিলাভ, দৈহিক বলবৃদ্ধির উপায়, রোগ না

হইবার ও বিনা ঔষধে রোগ আরোগ্যের উপায়, কুজুবলে বল, অগ্নি ও শূল-  
 মার্গে জ্বরের উপায়, অনাহারে দীর্ঘ দিন কাটানর উপায়, পর শরীরে প্রবেশ,  
 অস্ত্রের চক্ষুর অন্ত্র থাকার উপায় । তন্ত্রি বহু আসন, যুক্তা, গৌড়ি, নেতি-  
 নৌলিকী প্রভৃতি জগতে যোগ সম্বন্ধে বাহা কিছু জাম্বিয়ার তুনিবার ও বৃষ্টিবার  
 আছে, তৎসমস্তই যোগতত্ত্ব-বারিধিতে লিপিত হইয়াছে । সুরেন্দ্রবাবুর যোগ-  
 সম্বন্ধে যত গ্রন্থ ইতঃপূর্বে প্রকাশিত হইয়াছে, সে সকল হইতে ইহাতে বহু  
 বিবরণ ও অনন্ততত্ত্ব সংগ্রহ হইয়াছে । বিলাতীবাৎ বাধাই প্রকাশ পুস্তক, মূল্য  
 মূল্য ২/ ছই টাকা, ডাকমাণ্ডল ১/০ আট আনা মাত্র ।

বাহা পড়েন—তাহা নহে !

বাহা পড়িয়াছেন তাহা নহে !!

বাহা পড়িবার কল্পনা আছে, তাহাও নহে !!!

কেশব

ধারণার অতীত, কল্পনার বহির্ভূত, সর্বসাধারণের মনঃপূত অত্যাৎকষ্ট  
 উপভাস । বঙ্কিমবাবুর স্বর্গারোহণের পর এমন উপভাস আর প্রকাশ হয় নাই ।  
 যিনি বাহা বুঝেন, যিনি যেভাবে মজেন, তাহাই পাইবেন । গুপ্তহত্যা, কারা-  
 বাস, দস্যবলপতির কাণ্ডায়, গোয়েন্দাপুলিশের অদ্ভুত চাতুরী, সেনাপতির  
 উচ্ছৃঙ্খলতা ও বিশ্বাস-বাতকতা প্রভৃতি আছে । তন্ত্রি বর্ষ কর্মের কথা,  
 জাতীয় জীবনের কথা—আর আছে হস্তরসের অনন্ত প্রস্তাবণ, প্রেমিক প্রেমি-  
 কার প্রেমসাগরে মগ্ন হইয়া সস্তরগ—প্রেম, বিরহ, মিলন ইত্যাদির চূড়ান্ত নিদর্শন ।  
 আল সেই চিরস্মরণীয় অদ্ভুত বর্ষ কেশে ডাকাতের অদ্ভুত অদ্ভুত ও বীরভূম-  
 বনের অলৌকিক কাণ্ড । তৎপরে সেই-কুল-কুম্বমহার পূর্ণিমার রক্ততপস্ব,  
 সূঁধার আধার, তারাবাই, শুরুস্তলা ও লক্ষ্মীবাইয়ের অপূর্ণ ভাব । উত্তম উত্তম  
 ছবি আছে, বিলাতীবাৎ বাধাই, মূল্য ১১/০ বেড় টাকা, মাণ্ডল ১/০ আনা ।

বার্ষিক পণ্ডিত সুরেন্দ্রমোহন, বঙ্কিমচন্দ্র প্রণীত ।

# শেষবন্দী

এই উপভাষার নায়ক নারীক প্রভৃতি সেই দেশের,—যে দেশে ত্রিভঙ্গ-বিভঙ্গী অর্ধন পরাজিত হইয়াছিলেন, সেই বক্রবাহনের দেশ—যে দেশে গন্ধর্বকতা চিত্রাঙ্কনা রূপে, শুণে গানে, হাবে ভাবে সন্ন্যাসী অবস্থাতেও ত্রিগুজরী বনজয়ের মন হরণ করিয়াছিলেন । যে দেশে পাষাড়ে নিরুত্তরে, কলে-কলে লতায় পাতায় কেবল প্রেম বীরত্ব—গান ও গর্জন ।

সোণারকপীর অস্থি মঞ্জার গন্ধর্বলীলা, অঙ্গুর-রূপের-তবঙ্গ-হিরোল, ষটনাব অপূর্ণ ছটা আব মনমজান ভাব—তৎপবে শান, লুসাই ও মদিপুরের ভীষণ সংগ্রাম, বাজগুরু কৃষ্ণানন্দের শাস্ত্রব্যাখ্যা, রাণী কমলেশ্বরীর সন্ন্যাসবর্ধ ও কর্মকাণ্ড ; সমাধিবলে ভগ্ন-ভগ্নাস্তরের কর্মকল ও ভগ্নাস্তরের অবস্থা মর্শন এবং কুন্তকবোগে পাহাড়তলে দেহত্যাগ ও স্মরণদেহে উর্ধ্বরাজ্যে গমন । রতন-চাঁদের প্রহেলিকাময় সূদ, শুদ-খুন, জালদলিল, কাঁচাঝা, রাণী চন্দ্রার কামকামনাপূর্ণ হৃদয়ে উদ্ভক্ত প্রলাপ, মন্ত্রী চিরঞ্জীবের কাঁসি, মৃত মদিপুর-বাজের পরলোকগত আশ্রয় পুত্রবাৎসল্যে আবির্ভাব ও শক্রপণের চক্রবাল লিঙ্কন করিয়া শোণিত-স্রোতে স্বদেশ রক্ষা প্রভৃতি—সকলই অদ্ভুত, সকলই নুতন । মূল্য ১৫০ সাতসিক, বাস্তল ১০ আট আনা ।

অবসর পুস্তকালয় ।

৩৪ নং কালোপ্রসাদ দত্তের ষ্ট্রীট,

কলিকাতা ।











